Bibl. oteca municipala
Tirgu-Mureș

TRĂIASCĂ 1 MAI

ZIUA SOLIDARITĂȚII INTERNAȚIONALE A CELOR CE MUNCESC !

PROLETARI DIN TOATE ȚĂRILE, UNIȚI-VĂ !

Sportul

ZIAR AL CONSILIULUI NATIONAL PENTRU EDUCATIE FIZICA ȘI SPORT

ANUL XXIX — Nr. 7399 | 4 PAGINI 30 BANI | Marți 1 Mai 1973

Desen de N. CLAUDIU

OMAGIU MUNCII, ÎMPLINIRILOR NOASTRE

Sărbătorim astăzi, potrivit unei vechi și nobile tradiții, Ziua solidarității internaționale a celor ce muncesc. Simbol al primăverii triumfătoare, al neistovitei forțe de renaștere a naturii, prima zi de mai a devenit o sărbătoare a oamenilor muncii din întreaga lume, a tuturor popoarelor, consacrată luptei unite împotriva exploatării și discriminării, pentru democrație, progres social și independență națională, pentru socialism și pace.

În țara noastră, păstrătoare a unor bogate tradiții revoluționare și democratice, care au stat la baza înălțării noii orînduiri, socialiste, întemeiată pe principiile adevăratei democrații, ale echității și umanismului militant, sărbătorirea zilei de 1 Mai poartă deopotrivă semnificația unui elogiu adus pasiunii constructive, muncii entuziaste și neobosite pentru transpunerea în viață a politicii partidului de edificare a societății socialiste multilateral dezvoltate, de propășire a patriei, de creștere mai rapidă a avuției naționale și, implicit, a bunăstării poporului.

Mîndru și demn de opera fără egal în care s-a angajat, strîns unit în jurul călăuzitorului său încercat, Partidul Comunist Român, a conducerii sale, în frunte cu tovarășul NICOLAE CEAUȘESCU, poporul nostru sărbătorește în acest an ziua de 1 Mai sub semnul unei vaste activități constructive desfășurate pentru înfăptuirea amplului și cutezătorului program elaborat de Congresul al X-lea și Conferința Națională, din iulie 1972, a partidului, pentru îndeplinirea cincinalului înainte de termen.

Integrat în acest efort general al națiunii noastre, contribuind la succesele care se obțin pe frontul activității economice și sociale, tineretul sportiv al țării a întîmpinat deopotrivă armindenul muncitoresc cu remarcabile realizări în spiritul importantelor prevederi ale Hotăririi Plenarei C.C. al P.C.R. din 28 februarie — 2 martie a.c. cu privire la dezvoltarea continuă a educației fizice și sportului.

Participînd chiar în aceste zile — în mare număr și cu entuziasmul care îi este caracteristic — la numeroasele competiții și întreceri de masă organizate pe întreg cuprinsul țării în cinstea zilei de 1 Mai, ca și la marele spectacol cultural-sportiv ce va avea loc astăzi în Capitală, în cadrul adunării populare de pe stadionul Republicii, tineretul nostru sportiv aduce un vibrant omagiu sărbătorii muncii și a primăverii, prinosul său de fierbinte recunoștință partidului iubit, pentru viața fericită pe care o trăiește, pentru viitorul luminos ce îi este asigurat.

1 MAI

Te-ntîmpină țara cu-alese-mpliniri,
cu mîndră cunună de laur,
cu doina străbună și rouă-n priviri,
cu straie din fire de aur.

Te-ntîmpină țara întins șantier
și freamătul muncii răzbate
din vetre ; și urcă coloană de fier
turnată în piept de cetate.

Te-ntîmpină țara cu frunți tinerești,
aprinse de purpuri solare,
cu brațe-oțelite la porți strămoșești,
cu aripi deschise spre zare.

Te-ntîmpină țara cu sare și piine,
străveche-a pămîntului lege,
cu daru-i de pace de azi și de miine,
cu floarea pe care-o culege.

GH. DUMITRU

TINERETUL PATRIEI — PE STADIOANE !

În pagina a 4-a, ample relatări despre modul cum sînt transpuse în viață sarcinile trasate mișcării sportive de Hotărîrea Plenarei C.C. al P.C.R. din 28 februarie — 2 martie 1973.

O SĂRBĂTOARE A SPORTULUI ÎN PREAJMA SĂRBĂTORII PRIMĂVERII

12 000 DE TINERI ȘI TINERE S-AU ÎNTRECUT ÎN MARELE CROS DIN CAPITALĂ

Duminică, în întreaga țară, au avut loc numeroase întreceri de cros, ca și alte concursuri și competiții consacrate zilei de 1 Mai, pe care le vom relata în numărul nostru de mîine.

Bucureștiul n-a mai cunoscut de multă vreme o asemenea revărsare de tinerețe, de entuziasm și de elan ca aceea de duminică dimineață, prilejuită de marele cros popular desfășurat în cinstea zilei de 1 Mai, tradiționala sărbătoare a oamenilor muncii de pretutindeni, a primăverii, a naturii renăscute.

Peste 12 000 de tineri și tinere din școlile, marile unități economice, întreprinderile și instituțiile, cluburile și asociațiile sportive ale Capitalei s-au prezentat, cu o cuceritoare bună dispoziție și o mare dorință de întrecere, la starturile competiției.

★

Dacă ar fi să facem un mic efort, de memorie, au trecut vreo 25 de ani, pare-se, de cînd, cam pe același traseu, se alerga, tot într-un ajun de 1 Mai, un cros cu mii de concurenți.

O întîmplare, cu totul fericită, ne-a făcut să-l întîlnim printre participanții de astăzi pe unul dintre competitorii de atunci. Este vorba de **Dumitru Tilmaciu**, acum în vîrstă de 52 de ani, o glorie a atletismului românesc, campion și recordman multă vreme în alergări pe distanțe care au mers de la 400 de metri și pînă la maraton. Fostul învingător al cursei de 1 500 metri, la Jocurile mondiale universitare de vară de la Budapesta, n-a pregetat să se alinieze printre participanții categoriei 19—25 de ani și, după o fugă zdravănă de trei kilometri, să sosească al 10-lea în Piața Victoriei, amenințînd — prin longevitatea sa sportivă — performanța record a lui Dinu Cristea, concurent pînă la vîrsta de peste 35 ani...

Fără să fie prea marcat de efort, **Dumitru Tilmaciu** ne-a vorbit cu deosebită înflăcărare despre **utilitatea unor asemenea acțiuni, în care vede nu numai forme excelente de răspîndire a sportului în masele largi ale populației, dar și o posibilitate de depistare a viitoarelor talente pentru alergarea de performanță.** (Înainte de a concura, antrenorul Tilmaciu a urmărit cursele copiilor și a și pus ochii pe cîțiva băieți de care intenționează să se ocupe).

★

Concursul a înregistrat, în totalitatea sa, un remarcabil succes. În primul rînd, **aducerea crosului în plin centrul orașului îi creează o atmosferă festivă, cu influențe dintre cele mai favorabile asupra participanților.** Duminică dimineața, strecurîndu-ne printre spectatorii care făcuseră un veritabil gard viu pe traseu, am auzit nenumărate comentarii pozitive pe marginea acestei inițiative. Foarte mulți copii, aflați la plimbare cu părinții lor, regretau sincer că nu se află

Valeriu CHIOSE

(Continuare în pag. a 2-a)

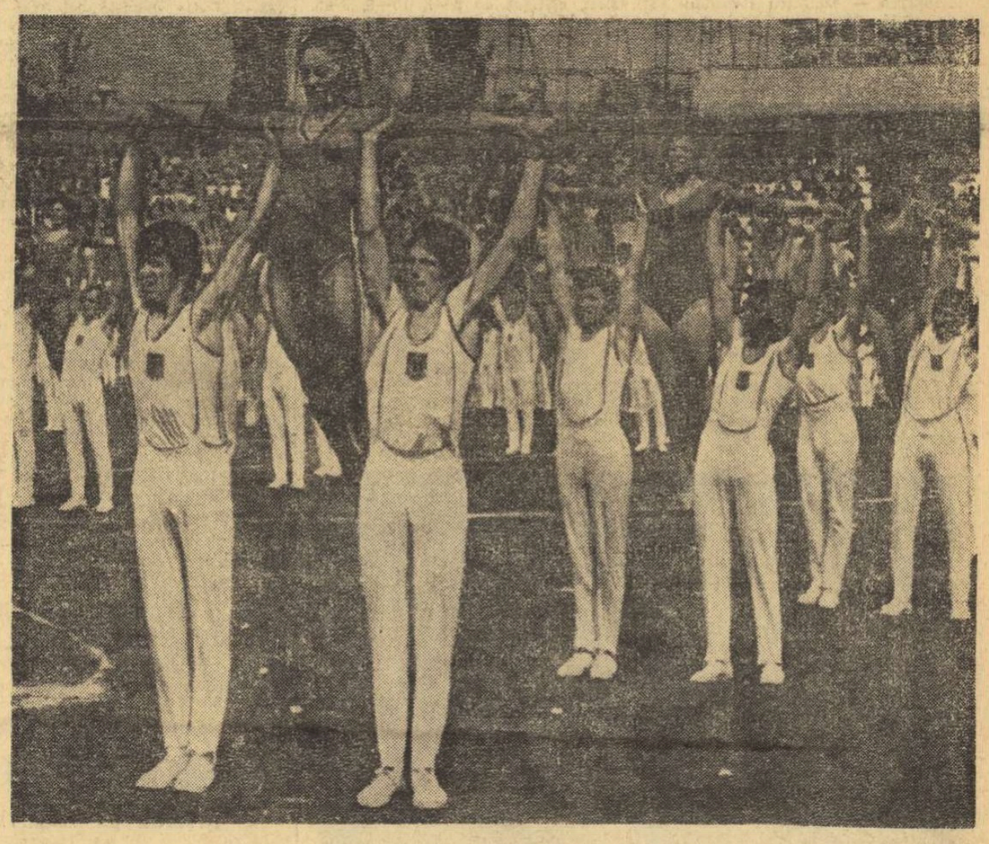

Aspect al reprizei „Măiestrie sportivă", realizată de studenții și studentele de la I.E.F.S.

Foto : Theo MACARSCHI

ASTĂZI, ÎN CADRUL ADUNĂRII POPULARE DE PE STADIONUL REPUBLICII

UN ATRACTIV SPECTACOL CULTURAL-SPORTIV

De cîteva zile, stadionul Republicii din București cunoaște animația acelor evenimente cu totul deosebite, care de fiecare dată prilejuiesc emoționante manifestări ale participării entuziaste a tineretului nostru sportiv la marile sărbători ale scumpe poporului nostru.

Peste 7 000 de tineri și tinere, pionieri și școlari, studenți și militari, împreună cu numeroase cadre de specialitate, au pregătit cu pasiune și migală, pentru acest sărbătoresc 1 Mai, un splendid spectacol cultural-sportiv, care va încînta, desigur, privirile tuturor celor ce-l vor urmări astăzi, de la ora 10, din tribunele stadionului Republicii. Este omagiul înflăcărat pe care sportivii îl aduc sărbătorii muncii și a primăverii, este expresia celei mai calde recunoștințe pe care noi toți o purtăm partidului.

Un amplu program — cuprinzînd o suită de tablouri impresionante prin dimensiunile, spectaculozitatea și, mai ales, semnificațiile lor. Mii de tineri vor desena pe gazonul stadionului, cu trupurile lor puternice, conturul țării, al patriei socialiste. Alte grupuri masive de participanți vor înscrie inițialele partidului nostru, ale Republicii Socialiste România, în timp ce un impresionant fundal, realizat pe toată întinderea tribunei a II-a, va oferi un alt tablou emoționant închinat, de asemenea, zilei de 1 Mai.

Din bogatul program sportiv al amplei manifestări pe care o vom urmări astăzi pe stadionul Republicii mai amintim reprizele **„Țara în sărbătoare", „Alegorie sportivă"** (cu participarea a numeroși sportivi fruntași, campioni olimpici, mondiali și europeni), **„Măiestrie sportivă"** — realizată de studenții de la I.E.F.S.

Astăzi, marți, în jurul orei 10,00, posturile noastre de Radio și Televiziune vor transmite direct de la stadionul Republicii din Capitală adunarea populară organizată cu prilejul sărbătoririi zilei de 1 Mai, ziua solidarității internaționale a celor ce muncesc.

În numărul de azi :

Ilie Năstase, la a treia victorie consecutivă în „Circuitul Mediteranei" (pag. a 3-a)

Reportaj la Snagov, în mijlocul fotbaliștilor „tricolori" (pag. a 3-a)

Amănunte de la competițiile cu caracter intern și internațional care au avut loc duminică (pag. 2—3)

Una din imaginile care ne-au încîntat duminică dimineață. Au pornit în cursă „cadeți", tinerii din categoria 17—18 ani.

Foto : N. DRAGOȘ

HANDBAL

După etapa de duminică în campionatele naționale

LA FETE — ETAPĂ A OASPETELOR, LA BĂIEȚI — „CALM PLAT"

Duminică s-au disputat etapele a XXII-a la fete și a XXI-a la băieți din cadrul campionatelor naționale — divizia A. La fete, oaspetele au reușit să obțină 8 din cele 10 puncte puse în joc!

FEMININ

RAPID BUCUREȘTI — UNIVERSITATEA TIMIȘOARA 12—20 (6—9). Admirabilă este dîrzenia cu care timișorencele reușesc să joace, acasă și în deplasare, un handbal la cel mai bun nivel al campionatului nostru. La începutul reprizei a doua a meciului cu giuleștencele, campioana țării s-a detașat net. Practicînd un joc excelent în apărare, mizînd pe contraatacuri și combinații în viteză în fazele ofensive, timișorencele au ajuns să conducă chiar cu 11 puncte! Rapid n-a rezistat ritmului impus de adversare și, în încercarea de a riposta, și-a dezvăluit multiplele și gravele carențe de tehnică și pregătire fizică.

Au marcat: **Ana Stănișel 7, Julieta Țopîrlan 3, Victoria Amarandei 1, Ștefania Constantin 1** — pentru Rapid, **Cristina Metzenrath 7, Terezia Popa 4, Nadire Ibadula 4, Elena Stoicovici 2, Iolanda Rigo 2, Georgeta Prundaru 1** — pentru Universitatea Timișoara.

Au arbitrat: **O. Schuster** și **E. Zsiska** (Sibiu).

PROGRESUL BUCUREȘTI — RULMENTUL BRAȘOV 13—13 (6—9)! Cînd scorul devenise 6—2 în favoarea echipei oaspe (min. 16), nimeni nu mai credea că handbalistele de la Progresul vor putea „prinde" din urmă formația brașoveană. Dar lucrul acesta avea să se întîmple, totuși, cu două minute înainte de sfîrșitul partidei, la scorul de 12—12. Ba mai mult, bucureștencele au preluat și conducerea (min 50: 13—12), însă, la o fază confuză, Doina Radu a prins o minge și a adus egalarea pentru echipa sa. Principalele realizatoare: **Catarig (4)** și **Biro (3)** — Progresul, respectiv **Florea (4)**. Au arbitrat **Al. Popescu** (Municipiul Gh. Gheorghiu-Dej) și **C. Cristea** (Constanța).

VOINȚA ODORHEI — I.E.F.S. 9—16 (6—9). Meci la discreția oaspetelor. Au marcat: **Teglas 3, Mikloș 3, Magyari 2** și **Hörh 1** — pentru Voința, **Cojocaru 9, Bota 3, Schramko 2, Mohanu 1** și **Alexandrescu 1** — pentru I.E.F.S. Au condus: **R. Iamandi** și **I. Dumitrescu** (Buzău). **A. PIALOGA** — coresp.

MUREȘUL TG. MUREȘ — UNIVERSITATEA BUCUREȘTI 10—15 (4—4). După o primă repriză în care a evoluat slab, Universitatea și-a revenit și în primele 10 minute ale reprizei secunde a înscris 8 goluri consecutiv! Au înscris: **Szöllosi 3, Frîncu 3, Butta 2, Mathe 1** și **Lucaci 1** — pentru Mureșul, **Furcoi 7, Arghir 5, Iordache 1, Popa 1** și **Mereu 1** — pentru Universitatea. Au arbitrat: **V. Erhan** și **D. Purică** (Ploiești).

CONSTRUCTORUL TIMIȘOARA — TEXTILA BUHUȘI 12—12 (6—5). Au marcat: **Ghinghiu 5, Kaspari 2, Mencov 3, Cișmaș 1, Vezelici 1** — pentru Constructorul, **Vieru 5, Agoroaie 3, Munteanu 2** și **Șerban 2** — pentru Textila. Au arbitrat **Andreia** și **Rădulescu** (Craiova). **P. ARCAN** — coresp.

MASCULIN

STEAUA — DINAMO BRAȘOV 22—15 (12—8). Echipa campioană — cu **Kicsid, Drăgăniță** și **Dincă** în mare vervă — a reușit să se desprindă de adversara sa abia după 13 minute de joc, dar din acest moment „ostilitățile" au fost dirijate categoric de elevii antrenorului Cornel Oțelea. Principalii realizatori: **Kicsid (7), Drăgăniță (5)** și **Birtalan (5)** pentru Steaua, respectiv **Messmer (6)**. Au arbitrat **P. Radvany** (Cluj) și **M. Grebenișan** (Tg. Mureș).

VOINȚA BUCUREȘTI — POLITEHNICA TIMIȘOARA 12—18 (5—7). Echilibrat în prima repriză, meciul a fost atractiv datorită stilului „curat" al timișorenilor. Ei au practicat un joc combinativ și spectaculos, în care au angrenat și formația bucureșteană. Cu **Gunesch** și **Cristian Dieter** în zi bună, studenții au obținut, în cele din urmă, o victorie comodă, pe deplin meritată. Principalii realizatori: **Buruc (5)** — Voința, respectiv **Gunesch (4)** și **Cristian (3)**. Au arbitrat **Gh. Crețu** și **I. Crisnic** (amîndoi din Petroșani).

DINAMO BUCUREȘTI — MINAUR BAIA MARE 19—13 (9—8). Lipsiți de aportul principalului lor realizator **(Palko)**, băimărenii au fost o pradă ușoară pentru experimentata echipă bucureșteană. Dinamoviștii au forțat la începutul fiecărei reprize, detașîndu-se cu destulă ușurință în fața unei formații parcă prea timide, fără curaj în atac. Principalii realizatori: **Dan Marin 5, Lieu 4, Filipescu, Moldovan** și **Grabovschi** cîte 3 (Dinamo), **Alboaica 3, Avramescu 3, Ignătescu 2** (Minaur).

Au condus **V. Căpățînă** și **V. Weissbauer** (Timișoara).

INDEPENDENȚA SIBIU — UNIVERSITATEA CLUJ 26—19 (14—10). Au marcat: **Savu 8, Stenzel 6, Schmidt 5, Petri 3, Oană 2** și **Chentzel 2** — pentru Independența, **Tudosie 10, Sajgo 6, Orosz 1, Jurcă 1** și **Stuparu 1** — pentru Universitatea. Au arbitrat: **P. Cîrligeanu** și **T. Curelea** (București). **I. IONESCU** — coresp.

TROTUȘUL MUNICIPIUL GH. GHEORGHIU-DEJ — UNIVERSITATEA BUCUREȘTI 13—15 (6—6). Au marcat: **Badea 4, Ghioc 2, Cucu 2, Blaj 1, Bădău 1, Paizan 1, Ilea 1, Paraschiv 1** — pentru Trotușul, **Voina 7, Cosma 6, Stef 1, Anton 1** — pentru Universitatea. Au arbitrat: **D. Gherghișan** și **D. Casian** (Iași). **Gh. GRUNZU** — coresp.

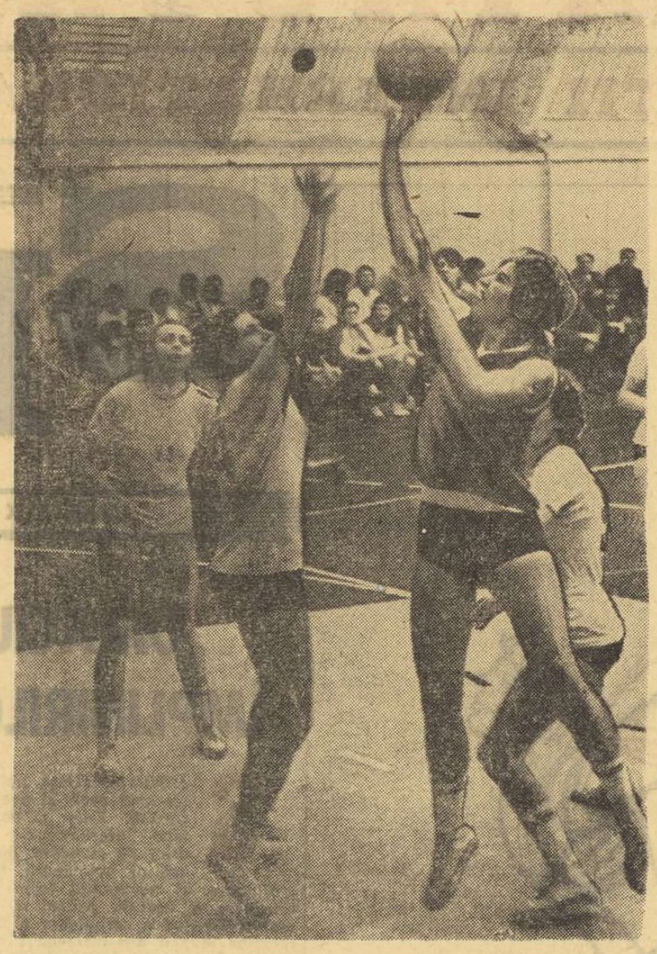

Dorina Suliman nu a mai putut-o împiedica pe Anca Demetrescu să arunce la coș. (Față din meciul Politehnica — Rapid).
Foto: Dragoș NEAGU

RUGBY

PERFORMERELE ETAPEI:

STEAUA ȘI POLITEHNICA IAȘI

Cea de-a XVIII-a etapă a Campionatului diviziei A de rugby s-a soldat, în general, cu rezultate scontate, exceptîndu-l pe cel realizat de Dinamo. Bucureștenii, deși au jucat pe teren propriu, n-au reușit să treacă, așa cum era de așteptat, de Politehnica Iași. Nu s-a disputat întîlnirea Farul — Precizia Săcele — amînată pentru că echipa constănțeană se află în turneu în Italia.

STEAUA — C.S.M. SUCEAVA 106—15 (38—9). Un rezultat record pentru divizia A, care arată nu atît forma bună, cunoscută, a echipei Steaua, cît degringolada în care se află sucevenii. Prima repriză a mai fost cum a mai fost, apoi — însă — arbitrii și spectatorii au făcut... eforturi să calculeze rezultatul care se schimba din minut în minut. Bun arbitrajul lui **Aurel Gagiatu** — București. **(D. NEGREA).**

DINAMO — POLITEHNICA IAȘI 16—16 (12—6). Un meci în care Dinamo a evoluat la nivelul așteptărilor doar o repriză. În cea de a doua, studenții ieșeni au jucat însă mult mai bine și au ajuns în final la un rezultat pe care l-au meritat pe deplin. Foarte bun arbitrajul lui **Pelegrino D'Eclesis** — București. **(Octavian GUȚU).**

UNIVERSITATEA TIMIȘOARA — GRIVIȚA ROȘIE 9—6 (0—3). În derbyul etapei, scorul primei reprize a fost o surpriză: **Țibuleac** transformase o lovitură de pedeapsă și, după 40 de minute, conduceau bucureștenii. Campionii s-au respectat însă și în repriza a doua au luat conducerea ostilităților pentru a nu scăpa victoria așteptată pe teren propriu. **Duță** a egalat (l.p.), **Simion** (l.p.c.) a adus iar avantaj pentru bucureșteni (6—3), dar victoria finală, meritată, a revenit timișorenilor, care în minutele 52 și 75 au reușit să egaleze și să la conducerea prin **Duță** (lovitură de picior căzută și lovitură de pedeapsă). Competent, autoritar, arbitrajul lui **Al. Lemneanu** — București. **(P. ARCAN,** coresp. județean).

C.S.M. SIBIU — SPORTUL STUDENȚESC 6—3 (6—0). Partidă echilibrată, desfășurată în spirit sportiv, care a plăcut mult. Spre satisfacția localnicilor, sibienii au obținut victoria într-un meci dificil. **Munteanu** (l.p.c.; l.p.) și **Iordănescu** (l.p.) sînt autorii punctelor din acest meci, bine condus de **S. Dragomirescu** — București. **(Iancu BOȚOCAN).**

ȘTIINȚA PETROȘANI — GLORIA 10—6 (7—3). (B. STAICU, coresp).

REZULTATE TEHNICE: U. Timișoara — Grivița Roșie 9—6 (0—3); Vulcan — Rulmentul Bîrlad 6—0 (3—0) — partidă jucată sîmbătă; Steaua — C.S.M. Suceava 106—15 (38—9); C.S.M. Sibiu — Sp. studențesc 6—3 (6—0); Știința Petroșani — Gloria 10—6 (7—3); Dinamo — Politehnica 16—16 (12—6).

ETAPA URMĂTOARE, a XV-a (la 2 mai): Steaua — Gloria; Dinamo — U. Timișoara; Rulmentul — Sp. studențesc; C.S.M. Suceava — Politehnica Iași; Știința Petroșani — Precizia Săcele. Mecurile Farul — C.S.M. Sibiu (16—0) și Vulcan — Gr. Roșie (3—18) s-au jucat.

CLASAMENT:

1. **Steaua**	17	16	0	1	344—76	49
2. Univ. Timișoara	17	13	0	4	221—61	43
3. Dinamo	17	10	3	4	181—118	40
4. C.S.M. Sibiu	18	9	2	7	98—86	38
5. Gr. Roșie	18	8	3	7	196—116	37
6. Vulcan	18	9	0	9	112—182	36
7. Știința Petroșani	17	8	3	6	143— 83	36
8. Farul Constanța	16	8	2	6	194—113	34
9. Politehnica Iași	17	6	5	6	100—132	34
10. Sp. studențesc	17	7	2	8	133—141	33
11. Rulmentul Bîrlad	16	6	0	10	72—144	28
12. Gloria	17	2	5	10	109—154	26
13. C.S.M. Suceava	17	1	2	14	75—392	21
14. Precizia Săcele	16	1	3	12	44—224	21

AUTOMOBILISM

În Raliul Porțile de Fier

CÎȘTIGĂTOR, ECHIPAJUL ROMÂNESC EUGEN IONESCU CRISTEA-PETRE VEZEANU

S-a încheiat cea de a doua ediție a Raliului Porțile de Fier, desfășurat pe teritoriul iugoslaviei și României. La Timișoara, punct terminus, după ce s-au calculat rezultatele de pe traseu, cei prezenți au avut o mare satisfacție. Și cea de-a doua ediție a acestui raliu a fost cîștigată tot de un echipaj românesc și anume de cel alcătuit din **Eugen Ionescu Cristea** și **Petre Vezeanu, pe o mașină R 12 Gordini.**

În clasamentul general, pe primele trei locuri sînt echipajele: **Eugen Ionescu Cristea — Petre Vezeanu; Dorin Motoc — Cornel Motoc (R 12 Gordini); M. Jivanovici — V. Tomici (Zastava 101).**

Cornel TIT, coresp.

TENIS

În turneul „celor 6"

D. HĂRĂDĂU — NEÎNVINS

După trei runde de întrecere, un singur jucător n-a cunoscut înfrîngerea — Dumitru Hărădău. El se arată, pînă acum, cel mai în formă dintre cei 6 tenismeni care-și dispută întîietatea în turneul de verificare al lotului național, în preajma formării echipei reprezentative pentru „Cupa Davis".

Duminică, Hărădău a început destul de greu partida sa cu Viorel Sotiriu, trebuind să refacă de la un set pierdut și luptînd în prelungirile celui de al treilea. Pînă la urmă, victoria i-a surîs cu 4—6, 6—3, 10—8, 6—4. Ieri, probabil cea mai prețioasă victorie, de data aceasta în fața lui Toma Ovici. Acesta conducea cu 5—2, după start, dar din acest punct al partidei, balanța s-a înclinat în favoarea lui Hărădău, care cîștigă nesperat de ușor: 7—5, 6—2, 6—2.

Bine continuă să se comporte tînărul Traian Marcu. Deși învins de Ovici, duminică, într-o partidă care promitea mai mult (7—9, 0—6, 1—6), el s-a redresat sensibil ieri, în cel mai frumos meci al zilei, cîștigat cu 6—4, 10—8, 3—6, 7—5 în fața lui Sever Mureșan. Lovituri variate, atacuri rapide la fileu, serii de servicii bune — de ambele părți — iată cîteva caracteristici ale acestui joc, care-i aduce „mezinului" întrecerii a doua victorie.

Sub valoarea lui se comportă Viorel Marcu. Cîștigător, duminică, în fața lui Mureșan (5—7, 7—5, 6—4, 6—1), el pierde, în runda de ieri, partida cu Sotiriu (3—6, 1—6, 4—6).

În clasamentul turneului, conduce **D. Hărădău** cu 3 victorii, urmat de **T. Ovici** și **Tr. Marcu** cu cîte 2 v, **V. Marcu** și **V. Sotiriu** — 1 v și **S. Mureșan** — 0 v.

Mîine, la Progresul (ora 15,30), în penultima zi de joc, se întîlnesc: Hărădău — V. Marcu, Ovici — Mureșan, Tr. Marcu — Sotiriu. Joi au loc ultimele partide.

Rd. V.

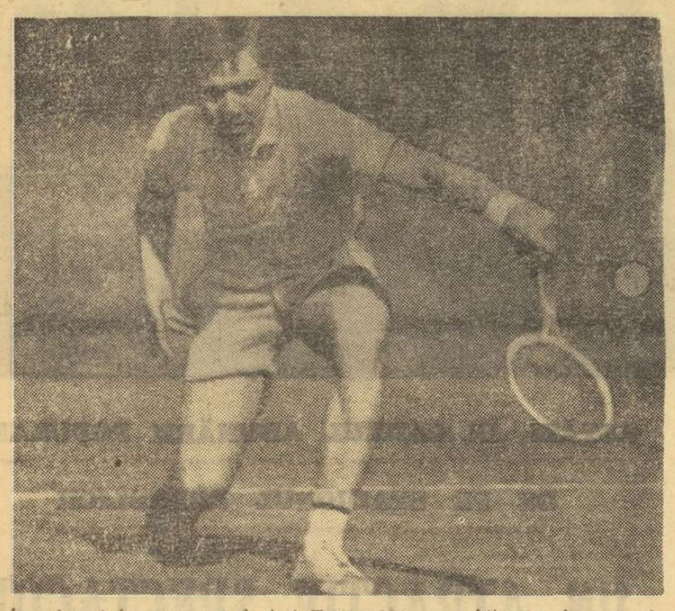

În cel mai frumos meci de ieri, Traian Marcu a obținut a doua sa victorie în concurs.

BASCHET

TURNEUL DIVIZIONAR FEMININ

DUPĂ UN MECI DE BUNĂ CALITATE, POLITEHNICA — RAPID 61-55

Primul turneu al ultimului tur al campionatului republican de baschet feminin, desfășurat în sala Constructorul din Capitală, a consemnat superioritatea fruntașelor clasamentului, Politehnica și I.E.F.S., care au încheiat victorioase toate cele trei meciuri susținute. Deosebit de importantă apare victoria Politehnicii asupra Rapidului, prin care prima formație și-a sporit considerabil șansele de a cuceri titlul. În schimb, trei echipe — Voința Tg. Mureș, Constructorul și Crișul — au fost învinse în jocurile susținute și, prin aceste eșecuri, au rămas alături de Sănătatea Satu Mare, singurele amenințate de a părăsi divizia A. Iată rezultatele ultimei zile:

POLITEHNICA — RAPID 61—55 (33—32). De departe cel mai bun meci, ca nivel tehnic și spectacol, disputat în acest turneu. Valoarea individuală a jucătoarelor, varietatea tacticilor folosite de cei doi antrenori și modificările de scor au contribuit la realizarea unei întreceri deosebit de atractive. Rapidistele au condus (cu mici întreruperi) pînă în min. 33, după care studentele s-au impus printr-un plus de vioiciune (manifestat prin contraatacuri repetate) și precizie în aruncările la coș, cîștigînd în final destul de clar. Au înscris *Szabados 22, Savu 15, Demetrescu 8, Taflan 4* (promițătoare reintrarea acestei internaționale, după o absență de un an), *Ciocan 2, Stănoiu 2, Boca 8* pentru Politehnica, *Suliman 16, Racoriță, 12, Ivanovici 15, Vasilescu 6, Tal 2, Basarabia 4* (operate la genunchi, Nicola-Bosco și Stancu nu au putut fi utilizate) — pentru Rapid. Au arbitrat excelent M. Rizea și N. Iliescu.

UNIVERSITATEA CLUJ — VOINȚA TG. MUREȘ 62—53 (27—26). Au înscris *Neța, 10, Merca 8, Morariu 17, Szekely 14, A. Farkaș 2, Jighișan 10, E. Farkaș 1* pentru „U" respectiv *Daichendt 11, Papp 4, Brassai 10, Lucaci 6, Opriciu 22*. Au arbitrat C. Negulescu și A. Caraman.

UNIVERSITATEA TIMIȘOARA — CRIȘUL ORADEA 54—49 (29—27). Au înscris *Goian 20, Grosskopf 4, Nedelea 4, Schnebli 12, Villanyi 14* pentru Universitatea, respectiv *Topor 14, Dudaș 8, Balogh 4, Varga 16, Ghiță 7*. Au arbitrat V. Bordeianu și G. Mahler.

VOINȚA BUCUREȘTI — CONSTRUCTORUL BUCUREȘTI 44—43 (24—19). Au înscris *L. Rădulescu 16, Andreescu 7, T. Rădulescu 7, Ionaș 8, Fierlinger 6* pentru Voința, respectiv *Gugu 16, Popescu 12, Godeanu 2, Petreanu 2. Barabaș 6, Ciortan 5*. Au arbitrat Fr. Took și D. Oprea.

I.E.F.S. — SĂNĂTATEA SATU MARE 73—49 (34—12). Au înscris *Szabo 19, Tita 17, Pantea 4, Salcu 5, Iftimie 8, Deak 8, Balai 6, Nanu 6* pentru I.E.F.S., respectiv *Mihalic 17, Füllöp 7, Kercsö 11, Pataki 5, Horvath 5, Pop 4*. Au arbitrat P. Pașăre și M. Tănăsescu.

CLASAMENTUL LA ZI:

1. I.E.F.S.	21	19	2	1420—1017	40
2. Politehnica	20	19	1	1451—1080	39
3. Rapid	21	15	6	1304—1133	36
4. Univ. Timiș.	21	10	11	1237—1305	31
5. Voința Buc.	20	10	10	1274—1158	30
6. „U" Cluj	21	9	12	1149—1270	30
7. Constructorul	21	6	15	990—1164	27
8. Crișul	20	6	14	1098—1189	26
9. Sănătatea	20	5	15	1086—1366	25
10. Voința Tg. Mureș	21	4	17	1207—1518	25

Restanțele Crișul — Voința București și Sănătatea — Politehnica se vor desfășura la 9 mai. Următorul turneu se va disputa între 11 și 13 mai, la Cluj.

COȘGETERELE CAMPIONATULUI

După meciurile turneului bucureștean, clasamentul coșgeterelor are o nouă fruntașă — internaționala Suzana Szabados, care a depășit-o cu numai un punct pe Dorina Suliman. Iată ordinea primelor 10:1. SUZANA SZABADOS (Politehnica) 330 p, 2. *Dorina Suliman* (Rapid) 329 p., 3. *Elena Opriciu* (Voința Tg. Mureș) 310 p, 4. Ildiko Villanyi (Universitatea Timișoara) 300 p., 5. Ecaterina Savu (Politehnica) 297 p., 6. Olimpia Neța („U" Cluj) 295 p, 7. Angelica Tita (IEFS) 289 p., 8. Aurica Pop (Sănătatea) 278 p., 9. Gabriela Ciocan (Politehnica) 275 p., 10. Diana Mihalic (Sănătatea) 258 p.

FINALELE DIVIZIEI ȘCOLARE ȘI DE JUNIORI

BRAȘOV, 30 (prin telefon, de la corespondentul nostru). În localitate au început întrecerile finale ale campionatului republican de baschet al elevelor și junioarelor. În prima zi, au fost înregistrate următoarele rezultate: **grupa A:** Lic. 35 București — C.S.M. Iași 59—40 (26—12), Sc. sp. Constanța — Metalul Salonta 63—40 (38—18); **grupa a II-a:** Lic. „Bolyai" Tg. Mureș — Lic. Unirea Tr. Măgurele 62—11 (37—9), Lic. 4 Oradea — Șc. sp. Brașov 46—44 (20—26). Competiția continuă.

C. GRUIA

CICLISM

V. SELEJAN [Dinamo]

ÎNVINGĂTOR MERITUOS ÎN „CUPA OLIMPIA"

Și în cea de a doua etapă (ultima) a „Cupei Olimpia" la ciclism, dinamovistul V. Selejan s-a numărat printre animatorii întrecerii. Cîștigînd în mod spectaculos prima etapă a cursei, el a ținut — și a reușit — să obțină primul loc în clasamentul general, participînd la toate acțiunile întreprinse în disputa finală, desfășurată duminică dimineața pe ruta București — Oltenița și retur (120 km).

După cîteva tentative de evadare, anihilate prompt de grosul plutonului, **V. Selejan, Al. Sfronie** și **N. Andronache** inițiază, cu circa 30 km înainte de sosire, atacul decisiv. În urmărirea acestor trei alergători pornesc cu hotărîre **I. Cosma, M. Hrisoveni, S. Suditu** și bulgarul **G. Odrinski.** Reuniți după cîțiva kilometri de îndrăcită... vînătoare, aceștia vor rula împreună, reușind să se distanțeze de pluton și, în cele din urmă, să ajungă la București cu un avans apreciabil. Neparticipînd la efortul colectiv al fugarilor (a stat mai mult în... plasă), bulgarul **G. Odrinski** a avut resurse suplimentare pentru a cîștiga sprintul final, fiind cronometrat cu 2h53:20 (medie orară — 42,0). Îl urmează în ordine **V. Selejan** (Dinamo), **I. Cosma** (Dinamo), **M. Hrisoveni** (C. S. Brăila), **Al. Sofronie** (Dinamo), în același timp cu învingătorul, **N. Andronache** (Met. Plopeni) 2h53:32, **S. Suditu** (Olimpia) 2h54:00.

CLASAMENT GENERAL: 1. **V. SELEJAN** 6h00:50, 2. **Al. Sofronie** 6h01:15, 3. **G. Odrinski** 6h02:24, 4. **I. Cosma** 6h02:34, 5. **M. Hrisoveni** 6h02:39, 6. **S. Suditu** 6h03:17.

În program au figurat și probe pentru celelalte categorii de alergători. Iată învingătorii: **juniori mari** — A. Ciobanu (Voința Ploiești); **juniori mici** — Tr. Sîrbu (Șc. sp. nr. 3); **semicurse** — R. Vardohlip (Voința Buc.); **biciclete de turism** — C. Perșea (Șc. sp. nr. 3).

Tr. IOANIȚESCU

LUPTE

Campionatul pe echipe la libere

REZULTATE NORMALE ÎN ETAPA A DOUA

Duminică, în mai multe localități din țară, printre care și Bucureștiul, s-au disputat meciurile din cadrul celei de-a doua etape a campionatului republican de lupte libere pe echipe. În reuniunea programată în Capitală s-au întîlnit trei formații puternice, care cuprind sportivi valoroși, mulți dintre ei membri ai loturilor naționale. Echipele care s-au întrecut în sala Dinamo (Steaua, Dinamo București și Nicolina Iași) au realizat întreceri mai puțin spectaculoase decît se așteptau de la luptătorii frunteași ce au fost prezenți pe saltelele de concurs. Aceasta, datorită prudenței exagerate cu care unii componenți ai loturilor au abordat disputele lor cu adversarii de valoare apropiată. Totuși, din cele aproape 30 de meciuri cîteva s-au ridicat la un nivel spectacular deosebit, răsplătindu-i pe spectatorii care s-au deplasat pînă la sala din sos. Ștefan cel Mare. De pildă, **M. Pîrcălabu** (Steaua) și **V. Tigănaș** (Nicolina) au luptat frumos, deschis și au realizat o partidă atractivă, încheiată cu un rezultat de egalitate. De asemenea, la cat. 52 kg, **I. Anghel** (Dinamo) și **Gh. Ștefan** (Steaua) au oferit o întrecere disputată, la capătul căreia stelistul a obținut victoria la puncte. Unul dintre meciurile ce se anunță foarte interesant, cel dintre **Fl. Moț** (Dinamo) și **E. Butu** (Nicolina), a avut un final neașteptat. După ce dinamovistul acumulase un ușor avantaj, ieșeanul s-a accidentat la cot și a fost nevoit să abandoneze, încheind astfel un meci care începuse mult mai bine decît promițător. Rezultatele: **Steaua** cu **Dinamo** 20—12, cu **Nicolina** 24—6; **Dinamo** — **Nicolina** 24—16.

Mihai TRANCA

PETRILA. Reuniune interesantă, în care fiecare echipă a obținut cîte o victorie. În cele mai spectaculoase meciuri s-au remarcat: I. Șerban (cat. 57 kg) de la Jiul, V. Stan (57 kg) de la Cluj și I. Motorca (74 kg) de la Hunedoara.

Rezultate tehnice: **Jiul Petrila** cu **Constructorul Hunedoara** 14—26, cu **C.S.M. Cluj** 23—13, **Constructorul** cu **C.S.M.** 16—20.

B. STAICU — coresp.

REȘIȚA. Sala de lupte a clubului sportiv din localitate a găzduit „triunghiularul" dintre formația locală C.S.M., Vagonul Arad și Școala sportivă Olimpia Craiova. Întrecerile s-au ridicat la un bun nivel tehnic, majoritatea partidelor fiind viu disputate.

Rezultate: **C.S.M. Reșița** cu **Vagonul Arad** 33—7, cu **Școala sportivă Olimpia Craiova** 25,5—14,5 și **Șc. sp. Olimpia** cu **Vagonul** 22,5—17,5.

M. MIRCOV — coresp.

TÎRGOVIȘTE. O întîlnire atractivă, cu meciuri dinamice, încheiate cu dubla victorie a tîrgoviștenilor. **C. S. Tîrgoviște** cu **Mureșul Tg. Mureș** 23—13, cu **Progresul București** 19,5—12,5 și **Progresul** cu **Mureșul** 22—10. S-au evidențiat în mod deosebit, sportivii P. Tarbă (62 kg) și Fl. Neicev 68 kg) — de la gazde.

M. AVANU — coresp. jud

ODORHEIUL SECUIESC. — În sala Liceului pedagogic s-au disputat partidele de campionat dintre formațiile Lemnarul, Steagul roșu Brașov și Autosport Sf. Gheorghe, în care victoria a revenit la scoruri concludente luptătorilor brașoveni. **Lemnarul Odorhei — Steagul roșu Brașov** 16,5—23,5, cu **Autosport Sf. Gheorghe** 23—9 și **Steagul roșu** cu **Autosport** 39—3. Printre cei remarcați se numără: Vlădescu (52 kg), Androne (68) de la brașoveni, Szasz (48) de la Lemnarul și Vlădăreanu (62) de la Autosport.

A. PIALOGA — coresp.

TIMIȘOARA. — Ceferiștii timișoreni au obținut două victorii prețioase, întrecînd la scor formații puternice ca Vulturii Lugoj și A.S.A. Brașov. **C.F.R. Timișoara** cu **Vulturii Textila Lugoj 31—9,** cu **A.S.A. Brașov** 25—15, **A.S.A.** cu **Vulturii** 21,5—18,5. Cîte două victorii au obținut Mihăilă (90 kg) de la C.F.R., Kalapacs (57 kg) de la A.S.A. și Ardeleanu (82 kg) de la Lugoj.

Șt. MARTON — coresp.

GALAȚI. Echipa Dunărea din orașul nostru a evoluat foarte bine în această etapă de campionat, obținînd două victorii dificile. **Dunărea** cu **Progresul Brăila 21—15** cu **Hidrotehnica Constanța 20,5—19,5, Hidrotehnica** cu **Progresul 17—15.** De menționat că brăilenii și constănțenii nu au prezentat concurenți la categoria cea mai ușoară — 48 kg!

T. SIRIOPOL — coresp. jud.

BRAȘOV. Dinamoviștii brașoveni au dominat „triunghiularul" desfășurat în orașul nostru, dispunînd net de echipele Rapid București și C. S. Satu Mare. O frumoasă impresie au lăsat luptătorii sătmăreni, majoritatea tineri, care au obținut și ei o victorie.

Dinamo Brașov cu **Rapid București 31—9,** cu **C. S. Satu Mare 24—8** și **C. S. Satu Mare** cu **Rapid 24,5—11,5.**

C. GRUIA — coresp.

Dinamovistul Fl. Moț (care a avut o comportare foarte bună în etapa de duminică) și-a dus adversarul la parter și încearcă o centurare laterală. În final, în meciul său cu V. Dima (Steaua), Moț a cîștigat prin tuș.
Foto: Ion MIHĂICA

JUNIORII ROMÂNI AU OCUPAT LOCURI MODESTE LA „CUPA PRIETENIA"

SUHL, 30 (prin telefon). În Sala sporturilor din localitate au luat sfîrșit, duminică seara, întrecerile de lupte greco-romane ale tradiționalei competiții internaționale *„Cupa Prietenia"*. La aceste confruntări au participat juniori mici (16—18 ani) din Bulgaria, Cehoslovacia, Cuba, R.D. Germană, Polonia, România, U.R.S.S. și Ungaria.

Iată învingătorii la cele zece categorii: 48 kg — *Ryczard Swierad* (Polonia), 52 kg — *Vladimir Pogudin* (U.R.S.S.), 56 kg — *Dimitr Penev* (Bulgaria), 60 kg — *Suren Nalsadian* (U.R.S.S.), 65 kg — *Așot Mihaelian* (U.R.S.S.), 70 kg. — *Eimorvaz Alkazava* (U.R.S.S.), 75 kg — *Ilia Filipov* (Bulgaria), 81 kg — *Vladimir Lipai* (U.R.S.S.), 87 kg — *Arofet Mirosian* (U.R.S.S.), +87 kg — *Henrik Tomanek* (Polonia).

Juniorii români au ocupat locuri modeste și numai șase dintre ei n-au fost eliminați după primele două tururi. *Ștefan Rusu* (cat. 60 kg) s-a clasat pe locul 4, *Nicolae Horniceanu* (cat. 48 kg) și *Marin Enculescu* (cat. 87 kg) — locurile 5, *Vasile Bosinceanu* (cat. 56 kg), *Andi Pîrvulescu* (cat. 81 kg) și *Petre Pintea* (cat. +87 kg) — locurile 6. De notat că în turul trei Horniceanu a dispus la puncte de polonezul Swierad, cîștigătorul categoriei, dar avea o înfrîngere din turul anterior (cu cehoslovacul N. Elinek) și a fost întrecut în cel de-al patrulea tur de sovieticul F. Ilciv.

MARELE CROS DIN CAPITALĂ

(Urmare din pag 1)

printre concurenți. Așadar, **o excelentă propagandă făcută crosului.**

În al doilea rînd, inițiativa ca o asemenea întrecere să fie precedată de altele, pregătitoare, a contribuit ca marea majoritate a participanților să dețină o condiție fizică mulțumitoare pentru a putea face față distanței. **Oricît ar părea de ciudat, dar cele mai puține abandonuri s-au înregistrat la categoriile mici de virstă, unde echilibrul de forțe a fost impresionant.** Capacitatea de efort a copiilor este mult mai mare decît se crede (mai ales de către părinți...!) și bine canalizată poate da rezultate neașteptate.

Trebuie remarcată, de asemenea, **prezența masivă a profesorilor de educație fizică,** a căror contribuție la reușita deplină a acțiunii merită toate elogiile. Fără aportul dascălilor de sport o asemenea întrecere ar fi, fără îndoială, de neconceput.

★

În grupa seniorilor, Clubul Dinamo a aliniat pe alergătorii săi de performanță, în frunte cu asul unor asemenea curse, **Nicolae Mustață,** participant la tradiționalul cros de Anul Nou de la Sao Paulo. Desigur, prezența unui atlet de talia lui Mustață are darul să-i stimuleze pe neclasificați, cu condiția, însă, ca el și ceilalți specialiști **(Gh. Ungureanu, Ion Lazăr, Constantin Ștefan)** să figureze „hors concurs". Altfel, întrecerea este cu totul inegală. Din păcate, la categoria seniorilor, cîștigată bineînțeles de **Mustață,** el a fost declarat învingător, iar la aceea a senioarelor tot o consacrată, dinamovista **Maria Puică.**

★

Urmărindu-i în cursă pe **Dumitru Tilmaciu** și pe alți alergători vîrstnici **(Dumitru Nicolae,** clasat al 5-lea, Ion Pricop, al 11-lea, Dimitrios Harisis — 53 de ani!), ne-am gîndit de cît succes s-ar bucura, probabil, un cros al veteranilor, categorie care nu lipsește din programul tradiționalelor alergări pe teren variat (Crosul l'Humanité", Crosul de la San Sebastian, Sao Paulo ș.a.). Poate că vreun club sau vreo asociație își va asuma răspunderea unei asemenea întreceri.

★

A dirija 12 000 de concurenți, pe un traseu de 4 km, în mai puțin de o oră nu este, desigur, o treabă ușoară. Tehnicienii Consiliului municipal pentru educație fizică și sport s-au achitat, în general, bine de misiunea dificilă pe care au avut-o. Ei au primit un sprijin deplin din partea organelor de miliție, care au dirijat în așa fel circulația încît totul să decurgă normal. Am sugera, totuși, pentru viitor să se recurgă la serviciile unor oameni de ordine pe traseu. De asemenea, timpul dintre starturi trebuie să fie mai riguros calculat. Duminică, de pildă, cei mai buni concurenți de la 3 000 m. i-au ajuns din urmă pe cei care plecaseră cu 1 000 de metri înaintea lor, ceea ce a creat unele dificultăți la sosire.

★

În cadrul unei festivități de premiere, tovarășul **Gheorghe Florea,** vicepreședinte al Consiliului popular municipal, președintele C.M.E.F.S. — București, a înmînat diplomele învingătorilor: **Adela Negrea** și **Stelian Corodi** (cat. 11—12 ani), **Luminița Popescu** (cat. 13—14 ani), **Traian Gelet** (cat. 15—16 ani), **Doina Pricop** și **Nicolae Voicu** (cat. 17—18 ani), **Maria Puică** și **Nicolae Mustață** (cat. peste 19 ani).

JUDO

SPORTIVII DE LA I.E.F.S. AU DOMINAT CAMPIONATELE UNIVERSITARE

TG. MUREȘ, 30 (prin telefon, de la corespondentul nostru). — Duminică au luat sfîrșit, în sala sporturilor a I.M.F. din localitate, întrecerile campionatului național universitar la judo. Competiția a reunit 51 de concurenți din 9 centre universitare ale țării: București, Tg. Mureș, Iași, Suceava, Timișoara, Cluj, Bacău, Craiova și Oradea.

Concursul s-a ridicat la un nivel superior față de edițiile precedente. Îndeosebi meciurile finale au fost mult apreciate și urmărite cu mare interes de spectatori. Competiția a fost dominată de sportivii de la I.E.F.S. București. Iată clasamentele finale ale celor 5 categorii:

Categ. 63 kg: 1. *Ștefan Mureșan* (I.E.F.S.), 2. Roman Szilagy (Inst. Agronomic Timișoara), 3. Alex. Chirilă (I Pedag. Oradea) și Gavril Băruță (I.M.F. Cluj); Categ. 70 kg: 1. *Constantin Coman* (I.E.F.S.), 2 Ionel Lăzărescu (A.S.E. Buc.), 3. Vasile Reteanu (I. Ped. Oradea) și Constantin Neterău („U" Craiova); Categ. 80 kg: 1. *Mihai Telegy* (I.E.F.S.), 2. Ioan Cordea (I. Ped. Oradea), 3. Dorel Hîrșan („U" Iași) și Mihai Aelenei (I. Ped. Suceava); Categ. 93 kg: 1. *Constantin Știrbu* (A.S.E.) 2. Dan Popescu (I.M.F. Buc.), 3. Florea Cojocaru (I. Agron. Iași) și Mihai Andrieș (I. Agron. Timiș.); Categ. peste 93 kg: 1. *Gelal Zeuzi* (I.E.F.S.), 2. Ladislau Melan (I. Agron. Timiș), 3. Ovidiu Drișcă („U" Craiova) și Iulian Prună (A.S.E.).

Ion PAUȘ

ÎNTOARCEREA DE LA MOSCOVA A DELEGAȚIEI C.N.E.F.S.

Ieri s-a înapoiat de la Moscova delegația Consiliului Național pentru Educație Fizică și Sport, condusă de tovarășul general lt. **Marin Dragnea**, prim-vicepreședinte, care, la invitația Comitetului pentru Cultură Fizică și Sport de pe lîngă Consiliul de Miniștri al U.R.S.S., a făcut o vizită în Uniunea Sovietică.

În timpul acestei vizite a fost semnată o Înțelegere între Consiliul Național pentru Educație Fizică și Sport din Republica Socialistă România și Comitetul pentru Cultură Fizică și Sport de pe lîngă Consiliul de Miniștri al Uniunii Republicilor Socialiste Sovietice privind extinderea colaborării reciproc avantajoase în domeniul educației fizice și sportului, dezvoltarea schimburilor de experiență, de antrenori, specialiști și cercetători științifici.

Pentru partea română, Înțelegerea a fost semnată de general lt. **Marin Dragnea**, iar pentru partea sovietică de **Vitali Smirnov**, prim-vicepreședinte al C.C.F.S. de pe lîngă Consiliul de Miniștri al U.R.S.S. La semnarea Înțelegerii a fost de față **Serghei Pavlov**, președintele C.C.F.S. de pe lîngă Consiliul de Miniștri al U.R.S.S.

A fost creată o comisie mixtă permanentă, condusă de reprezentanți ai organelor de conducere ale mișcării sportive din cele două țări, pentru rezolvarea problemelor care decurg din Înțelegere.

Delegația C.N.E.F.S. a vizitat Institutul Central de Cultură Fizică și Sport și Complexul sportiv al clubului central al Armatei Sovietice (T.S.K.A.) din Moscova, precum și capitala Republicii Socialiste Sovietice Gruzine, orașul Tbilisi, unde au avut loc, de asemenea, întîlniri cu reprezentanți ai organismelor sportive locale.

În tot timpul vizitei, delegația română s-a bucurat de o atenție caldă, prietenească.

La înapoierea în București, delegația a fost întîmpinată de reprezentanți ai C.N.E.F.S. A fost de față **N. A. Netiosov**, consilier al Ambasadei U.R.S.S. la București.

O NOUĂ SALĂ DE SPORT LA SFÎNTU GHEORGHE

Sf. Gheorghe (prin telefon). În preajma zilei de 1 Mai, sportivii din Sf. Gheorghe au primit un frumos cadou: o sală de sport impunătoare, dotată cu tot ceea ce este necesar pentru practicarea diferitelor ramuri sportive.

Noua sală are o capacitate de 1000 locuri, vestiare, dușuri, săli pentru arbitri etc. Aici se va putea juca handbal, volei, gimnastică, tenis de masă, se vor putea practica luptele, hălterele, gimnastica. Cu prilejul inaugurării sălii, au avut loc demonstrații sportive de gimnastică, lupte și handbal.

Gh. BRIOTĂ-coresp.

sportul în lume

ILIE NĂSTASE – A TREIA VICTORIE ÎN SEZONUL EUROPEAN DE TENIS

● **Două titluri cucerite în „Trofeul Mélia" de la Madrid**

Primul tenisman al României, maestrul emerit al sportului Ilie Năstase, continuă seria succeselor în noul sezon european în aer liber. Duminică, la Madrid, în cadrul turneului internațional de tenis dotat cu „Trofeul Mélia", el cucerea din nou două locuri întîi, triumfînd în probele de simplu și dublu.

În prima finală, **Ilie Năstase** a avut ca adversar pe campionul italian **Adriano Panatta**. Acesta se calificase în dauna spaniolului Manuel Orantes, condus cu 6—3, 4—3 în semifinala pe care trebuia s-o abandoneze din cauza unui accident. Ultimul meci a furnizat o luptă dîrză în primele trei seturi, cînd Năstase s-a despartajat prin tie-break în cel de-al doilea, pierzînd însă în prelungiri pe următorul. În ultima parte a întîlnirii, însă, românul a sprintat irezistibil, cucerind o binemeritată victorie: **6—3, 7—6, 5—7, 6—1 pentru Ilie Năstase.** Este al treilea succes al sportivului român în „Circuitul mediteranian", după cele obținute la Barcelona și Monte Carlo. **Ilie Năstase împarte acum primul loc în clasament cu Manuel Orantes**, amîndoi avînd cîte 90 puncte. Ei sînt urmați de **Adriano Panatta** — 81 p și **Patrick Proisy** — 47 p.

Finala probei de dublu, din cadrul turneului de la Madrid, a revenit perechii **I. Năstase** (România) **R. Norberg** (Suedia), care a cîștigat fără joc în fața cuplului spaniol M. Orantes — J. Gisbert, primul fiind accidentat. Orantes a anunțat că nu va participa la ultimul turneu al circuitului, care începe azi la Florența.

AGENDA SĂPTĂMÎNII

1—8	BOX	Balcaniada, la **Atena**.
1—6	CICLISM	Turul Spaniei
	BASCHET	„Cupa mondială" la **Sao Paulo**.
	TENIS	Turneu internațional, la **Florența** (Italia).
2	FOTBAL	**Bulgaria — Portugalia** (gr. VI), la **Sofia**, **Danemarca — Cehoslovacia** (gr. VIII), la **Copenhaga** — în preliminariile C.M.; **Olanda — Spania** (amical), la **Amsterdam**.
2—9	TIR	Campionatele internaționale de armă și pistol ale Cehoslovaciei, la **Pisen**.
4—16	FOTBAL	Turneu preliminar C.M. (participă Siria, Kuweit, R.P.D. Coreeană și Iran), la **Teheran**.
4—6	TIR	Marele premiu al orașului **Berna** (Elveția), la talere.
5—17	BASCHET	Turul II al „Cupei Davis", zona europeană. Turnee de precalificare pentru campionatul european, la **Viena** și **Szombathely**.
5—6	LUPTE	Turneu internațional, la **Triest**.
5	FOTBAL	Finala „Cupei Angliei" (Leeds — Sunderland), pe **Wembley**.
6	AUTO	1 000 km, de la **Spa-Francorchamps** (Belgia).
	FOTBAL	Albania — România (preliminarii C. M. (gr. IV), la **Tirana**.

NOU RECORD MONDIAL DE HALTERE

MOSCOVA, 30 (Agerpres) — Cu prilejul campionatelor de haltere ale U.R.S.S., cunoscutul super-greu Vasili Alekseev a stabilit un nou record al lumii. El a realizat la stilul „aruncat" 238 kg (v.r. era de 237,500 kg).

E. FITTIPALDI CÎȘTIGĂ „MARELE PREMIU AL SPANIEI"

BARCELONA, 30 (Agerpres). — Celebrul automobilist brazilian Emerson Fittipaldi, campion al lumii, a cîștigat „Marele premiu al Spaniei" desfășurat la Barcelona în cadrul campionatului mondial (formula 1). El a realizat o medie orară de 157,489 km. Pe locurile următoare s-au situat François Cevert (Franța) și George Folmer (S.U.A.), Jackie Stewart (Scoția) a abandonat din cauza unor defecțiuni tehnice.

În clasament, conduce E. Fittipaldi cu 31 p urmat de J. Stewart — 19 p, Fr. Cevert 12 p.

IRIMICIUC – locul IV în „Cupa Hungaria"

Mari surprize în „Cupa Heidenheim" la spadă

BUDAPESTA, 30. — Turneul individual de sabie „Cupa Hungaria" (inclus printre probele Cupei mondiale) a luat sfîrșit cu victoria (mai puțin scontată dar meritată) a campionului lumii (Viena, 1971) Michele Maffei (Italia). Finala competiției a reunit, conform regulamentului stabilit de organizatori, opt trăgători, printre ei aflîndu-se și reprezentantul țării noastre Dan Irimiciuc. S-au mai calificat campionul olimpic Sidiak, italianul Montano, cubanezul Ortiz și trei sabreri maghiari (Marot, Hamang, Körmöczi). Neparticipînd și la Cupa Europei, sportivii italieni au întrat în întrecerea individuală cu forțe proaspete și au reușit să ocupe două locuri pe podium. În imediata lor vecinătate s-a clasat Irimiciuc.

Clasamentul final: 1. Maffei (Italia) 6 v, 2. Sidiak (U.R.S.S.) 5 v, 3. Montano (Italia) 4 v, 4. IRIMICIUC (ROMÂNIA) 4 v, 5. Marot (Ungaria) 4 v, 6. Hammang (Ungaria) 2 v, 7 Körmöczi (Ungaria) 2 v, 8. Ortiz (Cuba) 1 v.

★

HEIDENHEIM, 30. — Cupa Europei la spadă a opus în finală, ca și anul trecut, formațiile T.S.K.A. Moscova și Tauberbischofsheim. Trăgătorii sovietici și-au adjudecat victoria la categoricul scor de 9—0.

În continuare s-a desfășurat turneul individual pentru Cupa Heidenheim, care a atras un număr record de concurenți: 300 din 22 țări! Actuala ediție a fost cea mai frămîntată din istoria competiției, provocînd o suită de mari surprize. Spadasini celebri ca Kriss (U.R.S.S.) campion al lumii, Fenyvesi (Ungaria), campion olimpic, vicecampionul mondial Granieri (Italia) ș.a. nu au reușit să ajungă în 8-imile de finală. La rîndul ei, finala (într-o formulă insolită de numai patru trăgători) a fost dominată de doi tineri trăgători suedezi. Iată **clasamentul final:** 1. J. Waenes (Suedia) 2 v d.b., 2. G. Flodström (Suedia) 2 v d.b., 3. I. Östrics (Ung.) 1 v, 4. G. Kulcsar (Ung.) 1 v.

În turneul de la Pescara

POLOIȘTII ROMÂNI AU PIERDUT LA MARE LUPTĂ MECIURILE CU ECHIPELE UNGARIEI (5-7) ȘI ITALIEI (5-6)

PESCARA, 30 (prin telefon). În continuarea turneului internațional de polo dotat cu „Trofeul Hungaria", echipa României a susținut partide dificile împotriva selecționatelor Ungariei și Italiei. Românii au condus de fiecare dată la început, dar au pierdut, la mare luptă, în final.

UNGARIA — ROMÂNIA 7—5 (1—2, 3—1, 2—1, 1—1). Arbitru: **Asenzio** (Spania). Au înscris pe rînd: **C. Rusu** (s.n.), **Bodnar** (doi oameni în plus!), **Răducanu, Görgeny** (s.n.), **Bodnar** (s.n.), **R. Lazăr** (s.n.) **Szivos, A. Schervan, Szivos** (la scorul de 4—5, Nastasiu și Schervan au ratat la om în plus), **Konrad III** (de două ori) și **C. Rusu.**

ITALIA — ROMÂNIA 6—5 (1—2, 3—1, 1—1, 1—1). Arbitru: **Tsandas** (Grecia). Au marcat, pe rînd: **Răducanu** (de două ori), **Marsili II, Marsili I, Baracchini** (Huber era eliminat), **Nastasiu** (4 m), **Baracchini** (4 m), **Marsili I** (greșeală gravă a lui Lazăr), **Frincu, C. Rusu** (s.n.) și **Marsili II** (4 m).

Alte rezultate: Olanda — R. F. Germania 3—3 (0—0, 0—1, 2—1, 1—1); Ungaria — Iugoslavia 6—3 (3—1, 1—1, 1—0, 1—1); Iugoslavia — Olanda 7—2 (1—1, 3—0, 2—1, 1—0); Italia — R. F. Germania 3—1 (2—1, 0—0, 1—0, 0—0). În următorul meci, formația **României** va întîlni pe cea a **R. F. Germania.**

BASCHETBALIȘTII BUCUREȘTENI — LOCUL 5 LA SOFIA

SOFIA, 30 (prin telefon, de la corespondentul nostru). Turneul internațional de baschet masculin dotat cu „Premiul orașului Sofia" s-a încheiat cu victoria echipei Sofia A care, în partida finală, a învins Sofia B cu 85—83 (40—37). Alte rezultate: Sofia A — Sofia C 78—65 (36—31), Havana — Sofia B 85—59 (39—33), Praga — Berlin 93—52 (44—20), Havana — Sofia C 81—66 (39—28), București — Varșovia 85—76 (42—37).

Clasament final: 1. Sofia A, 2. Havana, 3. Sofia B, 4. Sofia C, 5. BUCUREȘTI, 6. Varșovia, 7. Praga, 8. Berlin.

În întîlnirea cu formația Varșoviei, baschetbaliștii bucureșteni au fost conduși pînă în min. 18, după care au luat inițiativa și, datorită unor acțiuni eficiente, au cîștigat fără emoții. Au înscris Tarău 27, Oczelak 10, Dumitru 6, Georgescu 7, Chivulescu 9, Cernat 12, Zdrenghea 12, Mănăilă 2 pentru București, respectiv Gula 27, Jedrzejenski 10, Jaszinski 10, Prokop 10, Zmuda 4, Sobozak 12, Kalinowski 2, Wypych 1.

TOMA HRISTOV

fotbal

La Snagov, în mijlocul „tricolorilor", **VALENTIN STĂNESCU:**

„ACUM E NEVOIE DE LINIȘTE..."

● **Dinu și Iordănescu lucrează cot la cot cu toți ceilalți** ● **Azi, joc de verificare, la Ploiești**

Reunit duminică seara, la 24 de ore după etapă, „lotul celor 18" pentru Tirana se află la Snagov. Portari: **Răducanu** și **Haidu.** Fundași: **Sătmăreanu, Sameș, Antonescu, Dinu, Deleanu, Tănăsescu.** Mijlocași: **Dumitru, Radu Nunweiller, Beldeanu, Anca.** Înaintași: **Troi, Țarălungă, Dumitrache, Mureșan, Iordănescu, Marcu.**

Luni dimineață: control medical. Doctorul Dumitru Tomescu este mulțumit de starea generală a jucătorilor. Controlul medical menționează plusul de efort al jucătorilor dinamoviști în meciul de la Brașov.

Dinu pare complet refăcut. Medicul lotului este satisfăcut de faptul că, în ciuda neparticipării la joc, Dinu a reușit să-și păstreze pregătirea fizică, prin antrenamente individuale. De asemenea, se remarcă buna dispoziție a lui Iordănescu. Înlocuirea lui, după o jumătate de oră, în meciul cu Sport club Bacău, se datorează, după cît se pare, intenției antrenorului Constantin de a-l menaja în vederea meciului cu Albania.

Ieri după amiază, lotul a făcut un antrenament de o oră, pe frumosul gazon al terenului de pe malul lacului.

Valentin Stănescu este mai laconic ca oricînd. Publicarea formației o consideră prematură: **„În linii mari, echipa e formată. Am, poate, un singur semn de întrebare. Prefer să nu vorbesc despre acest lucru, deoarece, în momentul de față, mai importantă decît toate este liniștea. Sper că în săptămîna premergătoare jocului de la Tirana să beneficiem de această liniște, pentru instaurarea unui climat de sobrietate și calm în rîndurile «tricolorilor»".**

Buna dispoziție a jucătorilor echipei naționale se manifestă și prin micile „dueluri" care au loc între competitorii la titlu. Deleanu, mai optimist ca oricînd, apreciază jocul foarte bun prestat de Dumitrache la Brașov. Întrebat despre propria lui evoluție, Deleanu vorbește mai puțin. Aflăm, însă, pe alte căi, că internaționalul cu nr. 4 a reușit să joace bine, deși avea o febră de 38 grade. Rezultatul? Talentatul Anghel a fost înlocuit, ca urmare a dirzeniei dinamovistului.

O bună impresie produce stoperul constănțean Antonescu. Jocul lui de la Craiova este elogiat de Mărcu și Țarălungă.

Spre seară, trio-ul Dinu — Dumitrache — Iordănescu face o plimbare cu barca, pe apele liniștite ale Snagovului. Dinu sare sprinten pe ponton. **„Cum te simți, Dinule?" „Acum nu mai are importanță. Mă mai frige un pic, dar eu nu uit că meciul de la Tirana e mai greu decît cel cu Sparwasser și Kreishe..."**

Astăzi, la Ploiești, la orele 17,00, lotul susține un joc de pregătire, în compania divizionarei B locale, Metalul.

Ioan CHIRILA

MARGINALII LA A XXII-a ETAPĂ A DIVIZIEI A

JOCUL LA MIJLOCUL TERENULUI NU SE DEVALORIZEAZĂ

Nici cea de a XXII-a etapă nu a „calmat" lupta pentru zonele fierbinți ale clasamentului. Ba mai mult, am spune, această a VII-a rundă a returului a aprins alte iluzii și a agravat alte stări de spirit, acolo unde mai nimeni nu se aștepta. Pentru că noul lider, Universitatea Craiova, nu a scăpat de obsesia urmăririi cum bănuia, și, acum, prin victoria de la Brașov, Dinamo are un mare „atu" psihologic, mai ales că studenții craioveni, apăsați de noua lor condiție, joacă destul de neconvingător acasă și cîștigă greu (de două ori 1—0). Să ne mai gîndim că în zona retrogradării Sportul studențesc își continuă marșul său de primăvară, necunoscînd încă înfrîngerea în retur, iar C.S.M. Reșița a ajuns incredibil de repede la mijlocul clasamentului. Cele două „condamnate" au vrut să dovedească (și au reușit pînă acum) că nu s-au resemnat cu soarta prezisă de foarte mulți, așa cum se întîmpla — în pofida spectaculozității campionatului — prin anii trecuți. Această etapă, a XXII-a, disputată sîmbătă, etapă de întrerupere, cum am putea spune, nu a întrerupt, în schimb, căderea tîrgmureșenilor, a U.T.A.-ei, a Rapidului și a studenților clujeni. Cum nu a reușit să pună capăt nici gravei eclipse de formă a liderului de toamnă, Steaua.

Etapa a avut **două surprize** de răsunet pentru competiția noastră internă. Pentru că, orice s-ar spune, victoria lui Sport Club Bacău, la București, în fața Stelei, după acel „scor fluviu" (0—5) de la Constanța, nu poate fi decît o mare surpriză. Iar golul lui Băluță nu poate rămîne doar în sistemul de referință al celor două puncte. Înainte de meci, antrenorul băcăuanilor, Constantin Rădulescu, amintea cu vădită îngrijorare ceva despre zona retrogradării, dînd de înțeles că cele trei mari absențe din echipa sa (Dembrovschi, Rugiubei, Margasoiu) vor influența fundamental jocul echipei. Constantin Rădulescu nu avea de unde să știe, atunci, că Steaua va juca atît de slab, chiar dacă reintrarea trei dintre cei accidentați în retur, că Steaua nu va forța, în sfîrșit, prima sa victorie, acasă, în retur. Ca o surpriză a apărut și victoria dinamoviștilor, la Brașov. Pentru că, în etapa precedentă, stegarii remizaseră la București, în fața Rapidului (care chiar dacă e în formă slabă, a jucat acasă), iar Dinamo se complăcuse trei sferturi din meci într-o mediocritate de neînțeles în jocul cu Jiul La Brașov, însă, s-a produs, probabil, criza de orgoliu a internaționalilor dinamoviști: echipa din sos. Ștefan cel Mare s-a speriat puțin de „înscăunarea" craiovenilor și de perspectivele unei evadări decisive și, de aici, un joc bun, matur, cu contraatacuri eficiente și foarte periculoase. În fond, Dinamo a luptat, la Brașov, dîncolo de interesul său, și pentru interesul acestui campionat. O distanțare a craiovenilor ar fi aruncat practic zarurile în acest campionat...

Această etapă de 16 goluri înscrise, pe o vreme frumoasă, această sîmbătă disciplinată (o singură eliminare și numai cinci avertismente) și cu arbitraje bune (toți cei opt cavaleri ai fluierului au primit calificativul maxim de cinci stele), această mansă ar putea fi numită și **„etapa mijlocașilor".** E vorba, mai ales, de jocul la mijlocul terenului, de marele rol pe care îl pot juca și îl joacă în fotbalul modern strategii fiecărei echipe. La Pitești, F. C. Argeș a cîștigat detașat, continuîndu-și frumoasa primăvară, mai ales datorită lucidității cu care **Marian Popescu** și **Mustățea** au tranșat din start disputa cu mijlocașii adverși, dintre care doar Varodi a contat; la Brașov, dinamoviștii au cunoscut izbînda grație travaliului lui **Radu Nunweiller**, cel mai bun jucător din teren, și al lui **Sătmăreanu II**, surprinzător de bun și de constructiv pe postul de mijlocaș; la Craiova, constănțenii au reușit un joc bun, care putea foarte bine să le aducă un punct, datorită mai ales liniei de mijloc, care în formula **Oprea — Mihu** (și mai ales **Constantinescu**) a fost superioară perechii Strîmbeanu — Ivan; la Reșița, în caruselul **Beldeanu — Pușcaș — Nestorovici** s-au născut fazele decisive care au învins o echipă resemnată (U.T.A.) departe de acea ambiție pe care o presupunea căderea sa de primăvară; la Ploiești, Petrolul a reușit, în sfîrșit, victoria, grație activității laborioase a celor de la mijlocul terenului, **Cozarec — Crîngașu — Dincuță.** Iar acolo unde mijlocul terenului a fost dominat de mediocritate și anemie (partidele **Steaua — S. C. Bacău** și **Sportul studențesc — „U" Cluj**), jocurile au fost slabe, cu mult sub pretențiile echipelor respective și ale primei divizii.

Mircea M. IONESCU

S-A REUNIT ȘI LOTUL DE TINERET

Duminică seara s-a reunit în Capitală și lotul de tineret pînă în 23 de ani. În vederea partidei de duminică cu reprezentativa similară a Albaniei din cadrul campionatului european rezervat echipelor de tineret, antrenorul **Cornel Drăgușin** a convocat următorii jucători: **Cavai** (Dinamo) și **Ștefan** („U" Cluj) — portari; **Anghelini** (Steagul roșu), **Ciugarin** (Steaua), **G. Sandu, Sătmăreanu II** (Dinamo), **Mateescu** (Steagul roșu) și **Purima** (U.T.A.) — fundași; **Dumitriu IV** (Steaua), **Moldovan** (Dinamo) și **Vișan** (C.F.R. Cluj) — mijlocași; **Anghel** (Steagul roșu), **Multescu, Roznai** (Jiul), **Dudu Georgescu** (C.S.M. Reșița), **Lucaci** (Sportul studențesc) și **Petrescu** (C.F.R. Cluj). Din păcate, la convocarea de duminică seara a lipsit nemotivat portarul Ștefan.

Ieri dimineață, lotul a fost supus unui control medical. Petrescu și Vișan au ușoare contuzii după etapa de sîmbătă, dar doctorul N. Stănescu speră să-i refacă rapid pe cei doi jucători clujeni. Apoi s-a făcut analiza meciului amical disputat la 18 aprilie la Odesa și pierdut cu 2—0.

Tot ieri, lotul a efectuat un prim antrenament, urmînd ca astăzi să susțină un joc de verificare cu Metalul Buc.).

LOTO – PRONOSPORT

TRAGEREA SPECIALĂ PRONOEXPRES DIN 29 APRILIE 1973

FOND DE PREMII PROVIZORIU: 1.800.000 lei

EXTRAGEREA I: 32 42 14 23 45 29

EXTRAGEREA a II-a: 35 24 33 2 31

EXTRAGEREA a III-a: 22 26 21 20 12 24

EXTRAGEREA a IV-a: 1 17 38 11 2 20

EXTRAGEREA a V-a: 11 31 35 18 25 10 45 17

CONCURSUL PRONOSPORT NR. 17 ETAPA DIN 29 APRILIE 1973

I. Chimia Rm. V. — F.C. Galați 1
II. Dunărea — Metalul București 2
III. Metalurgistul Cugir — F.C. Bihor x
IV. C.F.R. Arad — Olimpia S.M. 1
V. Metalul Drobeta — Minerul B.M. 1
VI. Cagliari — Verona x
VII. Milan — Napoli 1
VIII. Bologna — Sampdoria x
IX. Palermo — Atalanta 2
X. Lanerossi — Internazionale 2
XI. Roma — Fiorentina x
XII. Ternana — Juventus 2
XIII. Torino — Lazio x

Fond de premii: 355.284 lei

CÎȘTIGURILE CONCURSULUI PRONOEXPRES NR. 17 DIN 25 APRILIE 1973

EXTRAGEREA I: Categoria 2: 1 variantă 50% a 46.473 lei, 1 variantă 25% a 23.236 lei și 1 variantă 10% a 9.295 lei; a 3-a: 5,45 a 14.496 lei; a 4-a: 31,65 a 2.496 lei; a 5-a: 97,55 a 810 lei; a 6-a: 3.526,35 a 40 lei.

Report categoria 1: 927.111 lei.

EXTRAGEREA a II-a: Categoria A: 1 variantă 10% a 80 750 lei; B: 8.20 a 9.848 lei; C: 44 a 1.835 lei; D: 2.265,15 a 60 lei; E: 109,40 a 200 lei; F: 2.787 a 40 lei.

Cîștigul de categoria A a revenit lui ANGHEL DRĂGHICI din Brazi, județul Prahova.

FOTBAL MERIDIANE

În preliminariile C. M.

UNGARIA – AUSTRIA 2-2

BUDAPESTA, 30 (prin telex). — Întîlnirea din grupa I a preliminariilor C.M. dintre reprezentativele Ungariei și Austriei, urmărită de aproape 90 000 de spectatori (dintre care peste 30 000 de turiști austrieci), s-a încheiat la egalitate: 2—2 (1—2). Primele 15 minute s-au desfășurat în nota de dominare a gazdelor, apoi jocul s-a echilibrat, austriecii avînd chiar momente de superioritate. Golurile au fost marcate de **Zambo** (min. 14), **Starek** (min. 16), **Jara** (min. 28) și **Balint** (min. 69).

Arbitrul **Kitabdjan** (Franța) a condus echipele:

UNGARIA: Geczi — Pancsics (Fabian), Kovacs, Balint, P. Juhasz, Koksis, Szücs, Fazekas, Bene, Dunai II, Zambo (Verudi).

AUSTRIA: Koncilia — Sara, Krieger, Sturmberger, Schmidradner, Eigenstiller, Parits (Hattenberger), **Starek, Hasil, Kreuz, Jara.**

Trei echipe candidează la primul loc: Austria, Ungaria și Suedia. Iată clasamentul:

1. **Austria**	5	3	2	0	12—4	8
2. **Ungaria**	5	2	3	0	9—4	7
3. **Suedia**	3	1	1	1	7—2	3
4. **Malta**	5	0	0	5	0—18	0

Mai sînt de jucat: 24 mai, Suedia — Austria; 13 iunie, Ungaria — Suedia; 11 noiembrie, Malta — Suedia.

CAMPIONATE... CAMPIONATE...

ITALIA. (etapa a 27-a): Bologna — Sampdoria 1—1; Cagliari — Verona 1—1; Lanerossi — Internazionale 0—1; Milan — Napoli 1—0; Palermo — Atalanta 1—2; Roma — Fiorentina 1—1; Ternana — Juventus 2—3; Torino — Lazio 0—0. În clasament: 1. Milan — 41 p; 2. Lazio — 40 p; 3. Juventus — 39 p.

R.F. GERMANIA (etapa a 29-a): Hannover 96 — Bayern München 1—3; Fortuna Düsseldorf — VFL Bochum 1—1; Eintracht Frankfurt — Wuppertaler SV 2—1; Borussia Mönchengladbach — Hertha 2—2; Hamburger SV-Rot Weiss Oberhausen 6—0; VfB Stuttgart — Eintracht Braunschweig 4—0; FC Kaiserslautern — Kickers Offenbach 3—1; MSV Duisburg — Werder Bremen 1—2. Meciul Schalke 04—F.C. Köln a fost amînat. Primele clasate: Bayern München 46 p, Wuppertaler S.V. 37 p, etc.

ANGLIA. — Deși au mai rămas cîteva meciuri restante, campionatul a fost cîștigat de F.C. Liverpool, care a totalizat, în cele 42 de meciuri susținute, 60 de puncte. Rezultatele din etapa de sîmbătă: Birmingham — West Bromwich 3—2; Chelsea — Manchester United 1—0; Derby — Everton 3—1; Ispwich — Sheffield United 1—1; Liverpool — Leicester 0—0; Manchester City — Crystal Palace 2—3; Southampton — Leeds 3—1; Stoke City — Norwich 2—0; Tottenham — Newcastle 3—2; West Ham — Arsenal 1—2; Wolverhampton — Coventry 3—0. **Clasament:** 1. Liverpool — 60 p, 2. Arsenal — 57 (un joc mai puțin); 3. Leeds United — 51 (două jocuri mai puțin).

SPANIA (etapa a 31-a): Burgos — Espanol 1—1; Betis — Real Sociedad 1—1; Oviedo — Malaga 0—0; Deportivo — Castellon 1—1; Valencia — Celta 1—0; Saragossa — Gijon 3—1; Granada — Las Palmas 1—0; C. F. Barcelona — Atletico Madrid 0—0. Conduce Atletico Madrid — 43 p, urmată de Espanol — 42 p, și C.F. Barcelona — 41 p. Real Madrid se află pe locul 4 cu 39 p. (un joc mai puțin).

DIVIZIA B — LIDERII AU ACELAȘI AVANTAJ (3 puncte)

Seria I: POLITEHNICA IAȘI — ÎNVINSĂ LA BUCUREȘTI

C. S. TÎRGOVIȘTE — ȘTIINȚA BACĂU 2—0 (1—0). Joc dinamic, dar pe alocuri presărat cu duritățI. Din această cauză, mulți jucători (Codreanu, Pruteanu, Săvulea, Constantin — Știința, Grancea — C.S. Tîrgoviște), au văzut cartonașul galben. În min. 80, Ciocoiu (Știința) s-a ciocnit cu Sava și s-a accidentat. Cele două goluri au fost realizate de **C. Ionescu,** în min. 4 și 61, cînd a transformat două penaltyuri. A condus foarte bine **C. Dragotescu** — București. **(M. AVANU,** coresp.).

DUNĂREA GIURGIU — METALUL BUCUREȘTI 0—1 (0—1). Prima înfrîngere pe teren propriu a giurgiuvenilor din acest sezon. Linia de înaintare a Dunării a acționat haotic, fără orizont. Bucureștenii s-au apărat bine și au contraatacat foarte periculos. În min. 12, la o greșeală a apărării locale, jucătorii de la Metalul au înscris unicul gol. Autor: **Trandafilon.** În continuare, gazdele au dominat mai mult, dar n-au reușit să înscrie. A condus excelent **M. Moraru** — Ploiești. **(Tr. BARBĂLATĂ,** coresp.).

C.F.R. PAȘCANI — GLORIA BUZĂU 1—0 (0—0). Feroviarii au avut din nou o comportare frumoasă și au cîștigat la limită în fața unui adversar bun. Unicul gol a fost realizat de **Mincu** (min. 78). A arbitrat foarte bine **M. Citu** — București. **(C. ENEA,** coresp.).

Ș. N. OLTENIȚA — METALUL PLOPENI 0—0. Localnicii au dominat, fapt reflectat și în raportul de cornere: 16—0. Bun arbitrajul lui **Gh. Retezan** — București. **(Gh. EMIL,** coresp.).

C.S.U. GALAȚI — PROGRESUL BRĂILA 1—0 (0—0). Victorie obținută cu mare greutate, cu trei minute înainte de fluierul final, prin **Tănăsescu.** La acordarea golului, oaspeții au protestat pentru comiterea unui fault (noi am văzut mai curînd ofsaid, nesemnalizat de tușierul Pilosian). Brăilenii au contraatacat periculos și au ratat cîteva ocazii. A arbitrat slab **Gh Manole** — Constanța. **(T. SIRIOPOL,** coresp. județean).

CEAHLĂUL P. NEAMȚ — DELTA TULCEA 0—0. În prima parte, jucătorii de la Ceahlăul au avut posibilitatea să înscrie, însă înaintașii au ratat din poziții favorabile. După pauză, oaspeții au avut inițiativa. Arbitrul **C. Prusac** — Botoșani a condus foarte bine. **(C. NEMȚEANU,** coresp.).

CHIMIA RM. VÎLCEA — F.C. GALAȚI 2—0 (1—0). Joc foarte frumos. Gazdele au condus ostilitățile, obținînd o victorie meritată. Au marcat: **Crăciunescu** (min. 2) și **Șutu** (min. 59). A arbitrat foarte bine **Em. Vlaiculescu** — Ploiești. **(D. ROȘIANU,** coresp.)

PROGRESUL BUCUREȘTI — POLITEHNICA IAȘI 2—0 (1—0). Și în acest joc, liderul seriei a avut o comportare oscilantă. În prima parte, studenții au combinat frumos, și-au creat multe situații de a înscrie, însă au ratat de fiecare dată. Replica bucureștenilor s-a situat la același nivel, cei doi mijlocași ai Progresului, Pîslaru și Drăgan, au acționat bine, alimentînd în permanență linia de înaintare cu mingi utile. Scorul a fost deschis cu un minut înainte de pauză, cînd **Iordache,** atent, în mijlocul unei duzini de jucători, a reluat în plasă balonul centrat de Ad. Constantinescu. În repriza a doua, jocul a fost echilibrat, mai dîrz, iar cei care au marcat au fost tot jucătorii de la Progresul, și tot cu un minut înainte de fluierul final: extrema dreaptă **I. Sandu** a făcut o cursă, a intrat în careu și a șutat, înscriind. Bun arbitrajul lui **C. Ghiță** — Brașov.

1. **Politehnica Iași**	21	13	3	5	42—17	29
2. Metalul Buc.	21	11	4	6	26—14	26
3. Progresul Buc.	21	8	7	6	15—16	23
4. Gloria Buzău	21	8	6	7	20—22	22
5. C.F.R. Pașcani	21	8	5	8	25—21	21
6. Știința Bacău	21	8	5	8	24—23	21
7. F. C. Galați	21	9	3	9	28—26	21
8. Ș. N. Oltenița	21	8	5	8	21—23	21
9. Metalul Plopeni	21	7	6	8	26—20	20
10. Chimia Rm. V.	21	8	4	9	26—29	20
11. C. S. Tîrgoviște	21	7	6	8	16—19	20
12. C.S.U. Galați	21	8	4	9	18—23	20
13. Dunărea Giurgiu	21	7	5	9	19—22	19
14. Delta Tulcea	21	5	9	7	17—24	19
15. Ceahlăul P. Neamț	21	5	7	9	14—21	17
16. Progresul Brăila	21	6	5	10	17—27	17

ETAPA VIITOARE (6 mai): Politehnica Iași — Metalul Plopeni (2—1). Metalul București — Progresul Brăila (2—0), Chimia Rm Vîlcea — C.F.R. Pașcani (0—0), Știința Bacău — C.S.U. Galați (0—1), F. C. Galați — Progresul București (0—1), C. S. Tîrgoviște — Ceahlăul P. Neamț (1—1), Delta Tulcea — S. N. Oltenița (1—1), Gloria Buzău — Dunărea Giurgiu (1—1).

Sandu Ion *(Progresul Buc.), înscriind al doilea gol în meciul cu Politehnica Iași*

Foto: S. BAKCSY

Seria a II-a: SCORUL ETAPEI LA BRAȘOV

POLITEHNICA TIMIȘOARA — NITRAMONIA FĂGĂRAȘ 2—1 (1—0). Timișorenii au inițiat atacuri, din primele minute, la poarta adversă, însă Purcaru a rezolvat cu succes situațiile critice. Dar, în min. 20, studenții au beneficiat de o lovitură de la 11 m, pe care a transformat-o **Maier.** În partea a doua, timișorenii au slăbit ritmul iar oaspeții au forțat egalarea, pe care au obținut-o în min. 80, prin **Drăgoi.** După numai un minut, **Bojin,** bine servit de Bungău, a adus din nou echipa sa în avantaj. Excelent arbitrajul lui **Gh. Micu** — Tg. Jiu. **(I. STAN,** coresp).

GLORIA BISTRIȚA — C.F.R. TIMIȘOARA 0—0. Joc de slabă factură tehnică. Gazdele au excelat în... ratări! Feroviarii au luptat mult pentru a realiza un scor egal, pe care l-au și obținut de altfel, în urma unui joc de apărare, cu puține contraatacuri. Arbitrul **Gh. Vereș** — Cluj a condus bine. **(I. TOMA,** coresp.)

ELECTROPUTERE CRAIOVA — C.S.M. SIBIU 1—0 (0—0). Meciul a plăcut, datorită faptului că sibienii au luptat mult pentru a termina învingători. Dar și craiovenii aveau nevoie de ambele puncte pentru a urca în clasament. Pînă la sfîrșit, victoria a revenit, pe merit, localnicilor. Unicul gol a fost realizat de **Bichea,** în min. 70. Foarte bun arbitrajul lui **G. Dragomir** — București. **(M. VLĂDOIANU,** coresp.)

OLIMPIA ORADEA — CORVINUL HUNEDOARA 3—0 (2—0). Orădenii au jucat bine, au acționat cu multă precizie în atac. În prima repriză, ei au marcat de două ori, prin **Steiner** (min. 21) și **Hădărean** (min. 26). În repriza secundă, jocul s-a mai echilibrat dar tot orădenii au fost cei care au înscris, în min. 60, cînd **Steiner** a transformat un penalty. A condus foarte bine **A. Münich**

TINERETUL PATRIEI — PE STADIOANE!

Sînt transpuse cu consecvență în viață sarcinile trasate de partid mișcării noastre sportive

„In ansamblul mișcării sportive, cea mai largă formă de participare a întregului tineret, a populației, la practicarea sistematică a exercițiilor fizice și sportului trebuie să o reprezinte sportul de masă, mijloc de bază pentru fortificarea organismului și dezvoltarea capacității fizice a tuturor cetățenilor patriei."

(din Hotărîrea Plenarei Comitetului Central al Partidului Comunist Român cu privire la dezvoltarea continuă a educației fizice și sportului)

Document de partid de excepțională însemnătate teoretică și practică pentru progresul necontenit al întregii mișcări sportive din țara noastră, Hotărîrea Plenarei C.C. al P.C.R. din 28 februarie — 2 martie acordă, într-un totul firesc, o atenție deosebită îmbunătățirii muncii în domeniul educației fizice și sportului de masă, activități importante, de interes național.

Au trecut două luni de la apariția Hotărîrii, amplu program de orientare și acțiune practică, primit pretutindeni cu profund interes și, totodată, cu angajamentul ferm al activului mișcării sportive, al tuturor factorilor cu atribuții în acest domeniu, de a-și spori eforturile, de a traduce în viață prețioasele indicații de partid. În acest răstimp, a avut loc Plenara C.N.E.F.S., care a adoptat o serie de importante măsuri organizatorice și a dezbătut planul de măsuri pentru aplicarea Hotărîrii cu privire la dezvoltarea continuă a educației fizice și sportului. Cu acest prilej, ca și cu ocazia plenarelor C.J.E.F.S. — aflate în curs de desfășurare — principalele probleme și, firește, măsurile concrete au avut în vedere, în primul rînd, îndeplinirea hotărîrii privind cuprinderea întregului tineret, a populației, în practicarea sistematică a exercițiilor fizice, sportului și turismului. La rîndul lor, factorii cu atribuții în acest domeniu și-au stabilit obiective concrete pentru îndeplinirea sarcinilor și răspunderilor ce le-au fost încredințate. Ca urmare, în această perioadă au fost obținute unele succese remarcabile.

Este, desigur, îmbucurător faptul că în ultima vreme au fost mult mai bine organizate — cuprinzînd un număr mai mare de tineri — competițiile din calendarul central (printre altele, o frumoasă reușită a constituit-o finala ansamblurilor școlare de gimnastică, desfășurată la Constanța).

De o largă audiență s-au bucurat, indeosebi, acțiunile inițiate de organele locale. Sub îndrumarea comitetelor județene și municipale de partid, consiliile sportive locale, împreună cu ceilalți factori cu atribuții în domeniul sportului, au organizat numeroase crosuri — în București, la Timișoara, Satu Mare, Galați, Ploiești, Hunedoara, Alba Iulia, Bacău, Constanța, dar și în multe alte județe și municipii, cu mii de participanți — excursii, complexe programe de activități de masă prilejuite de inaugurarea sezonului în aer liber etc. Au fost, de asemenea, înregistrate și unele inițiative care și-au dovedit rapid eficiența în dezvoltarea educației fizice și sportului de masă din școli, întreprinderi, institute de învățămînt superior, de la sate.

Sînt începuturi care arată convingător, după opinia noastră, o schimbare de mentalitate, o răspundere sporită, o mai mare pasiune în activitatea ce urmărește înfrățirea statornică a tineretului, a cetățenilor, cu exercițiul fizic, cu practicarea sportului în aer liber, în mijlocul naturii.

Ponderea contribuției la îndeplinirea sarcinilor și măsurilor privind dezvoltarea continuă a educației fizice și sportului de masă revine, însă, asociațiilor sportive. Aici se poate realiza cu adevărat o activitate sportivă de masă, desfășurată sistematic, avînd asigurată continuitatea și — prin aceasta — eficiența dorită. Prevederile Hotărîrii Plenarei C. C. al P.C.R. sînt extrem de clare și precise, îndeplinirea lor constituind, fără îndoială, principala îndatorire a celor aproape 10 000 de asociații sportive organizate în întreaga țară.

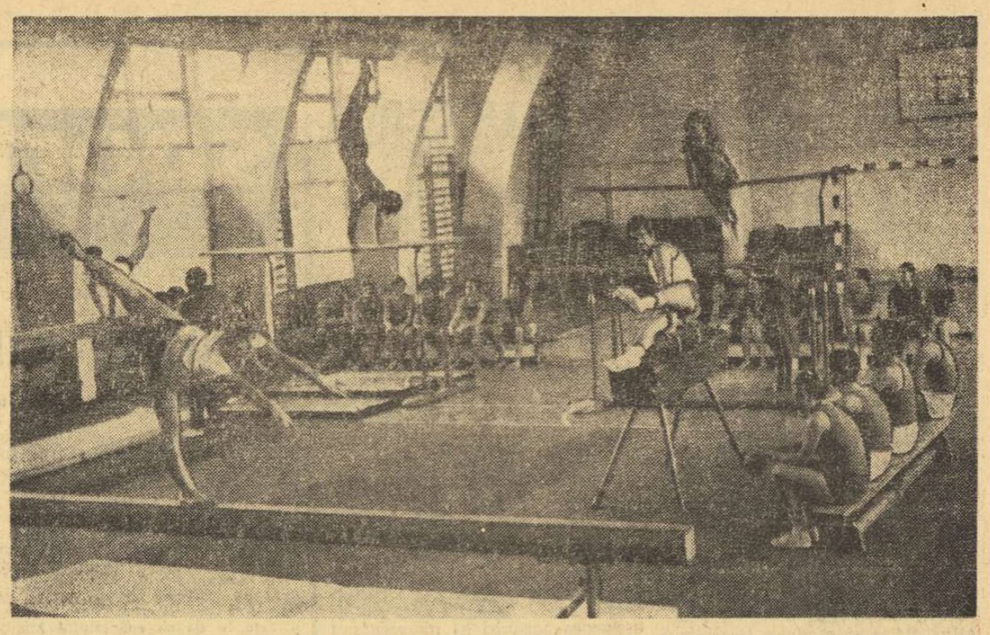

Intensă activitate sportivă de masă la Facultatea de educație fizică din Galați. După cum se vede, gimnastica este unul din sporturile preferate ale studenților. Foto : G. BERCOV

FIECARE ELEV TREBUIE SĂ DEVINĂ UN PRACTICANT AL SPORTULUI!

În școală, cum bine se știe, se pun bazele formării și pregătirii unor tineri sănătoși, capabili să-și îndeplinească în orice moment obligațiile ce le revin ca cetățeni ai României socialiste. Este și unul din motivele pentru care Hotărîrea Plenarei C.C. al P.C.R. din februarie-martie a.c. situează în centrul atenției necesitatea ca școala să-și îndeplinească în întregime rolul ce-l are în sistemul educației fizice și sportului.

În calitatea mea de comunist, de director al unui liceu în care sînt cuprinși elevi începînd din clasa I și pînă în clasa a XII-a, îmi dau seama de marea responsabilitate pe care o am în privința educării multilaterale a tineretului. Ce am realizat în această direcție? Cu sprijinul prețios al organizației de partid, mobilizînd organizațiile U.T.C. și de pionieri, avînd ca ghid Hotărîrea Plenarei C.C. al P.C.R. cu privire la dezvoltarea continuă a educației fizice și sportului, s-au întreprins măsuri pentru ca cele mai multe activități să aibă loc în aer liber și în afara orelor de învățămînt. Aș menționa, în primul rînd, în acest sens, campionatele și competițiile interne pe clase și ani de studii, la fotbal, volei, handbal și baschet, această ultimă disciplină avînd o bogată tradiție în liceul „Ovidius". Sînt, apoi, întrecerile interșcoli. Pe platforma de terenuri de lîngă liceu ne întîlnim permanent în dispute de baschet și handbal cu Școala profesională S.N.C., Liceul energetic etc.

Recent, în municipiul nostru s-a desfășurat faza pe țară a „Festivalului ansamblurilor școlare de gimnastică modernă", amplă competiție de masă adresată fetelor. Nu încape nici o îndoială că inițiativa C.C. al U.T.C., Ministerului Educației și Învățămîntului și C.N.E.F.S. s-a bucurat de mare succes, dovadă fiind — mă refer la liceul nostru — numărul mare de eleve care au participat la etapele anterioare. Ansamblul nostru, pregătit de profesoara Anica Bigan, a cîștigat, după cum se știe, locul întîi pe țară. Este o distincție care ne onorează, dar care ne obligă totodată la o muncă și mai intensă în viitor. *De altfel, vreau să menționez că deși în activitatea sportivă de masă a elevilor am obținut unele rezultate, ele sînt departe de a ne mulțumi. Vom întreprinde asemenea măsuri — și profesorii de educație fizică de la liceul „Ovidius": Eugen Nemțeanu, Gigel Patrichi, Mircea Nicolau, Anica Bigan și Aurelia Istudor au și făcut propuneri în acest sens — ca la sfîrșit de săptămînă să avem și mai mulți elevi pe terenurile de sport; vom extinde turismul și drumețiile, atletismul și înotul, activități cu o largă sferă de cuprindere.*

prof. Alexandru BUCIU
director al liceului „Ovidius", din Constanța

ZILNIC — ZECE MINUTE DE GIMNASTICĂ

Cu cîtva timp în urmă, cu ocazia plenarei Consiliului județean al sindicatelor, se făcea aprecierea că în întreprinderile brăilene, unde majoritatea salariaților o formează femeile, activitățile sportive simple, atît de utile pentru menținerea și întărirea sănătății, nu sînt organizate la nivelul cerințelor și al condițiilor create.

Recunoscînd acest adevăr, comitetul sindicatului fabricii de confecții din Brăila, cu sprijinul concret al organizației de partid, în colaborare deplină cu conducerea întreprinderii și organizația U.T.C., a trecut la extinderea acelor forme de practicare a sportului care să aibă efect binefăcător imediat asupra organismului muncitoarelor. Spun că s-a trecut la extinderea mijloacelor de întreținere prin exerciții fizice, întrucît încă de anul trecut se practica, în unele secții, gimnastica în pauza de producție. Peste puțin timp se vor împlini două luni de cînd, în toate secțiile și în amîndouă schimburile, gimnasticii li sînt rezervate zece minute zilnic, din cele douăzeci ale „recreației" unui schimb. Mă simt obligată să precizez că în scopul unei depline edificări asupra a ceea ce înseamnă o scurtă repriză de gimnastică pentru organismul unei femei care lucrează opt ore în poziție aproape statică am cerut sprijinul medicului întreprinderii. Numai după ce doctorița Cornelia Ionescu și specialiștii în educație fizică au confirmat că exercițiile au fost bine alese, s-a trecut la aplicarea lor.

O altă acțiune — inițiată la solicitarea muncitoarelor — care se bucură de popularitate din ce în ce mai mare, este **„Crosul celor 10 minute"**. Iată, pe scurt, despre ce este vorba : la fiecare două săptămîni, pe un traseu de 500 metri din imediata vecinătate a fabricii, muncitoarele consacră alergării jumătate din pauza de producție. Pentru viitor, ne propunem inițierea și sprijinirea unor alte acțiuni prin care să dezvoltăm și mai mult, în fabrica noastră, sportul de masă.

EUFROSINA POPESCU
președinta comitetului sindicatului Fabricii de confecții Brăila

CROSURI ȘI ALTE ACTIVITĂȚI PROGRAMATE ÎN AER LIBER

În fața unităților noastre economice — ca de altfel în fața întregii țări — stau sarcini de producție mari și importante, pentru îndeplinirea cărora întregul colectiv s-a mobilizat entuziast, traducînd în fapte angajamentele asumate. La această oră, putem raporta cu mîndrie sucesele obținute în domeniul producției materiale. De altfel, în chiar zilele premergătoare marii sărbători a muncii, colectivul de salariați, tehnicieni și ingineri ai fabricii a primit cu deosebită satisfacție vestea ocupării locului întîi pe țară în întrecerea din cadrul grupei B, rezervată întreprinderilor din industria bunurilor de consum.

Paralel cu eforturile depuse de întreaga fabrică în direcția îndeplinirii integrale a sarcinilor de producție, conducerea unității, comitetul de partid, comitetul sindicatului, consiliul asociației sportive și organizația U.T.C. au acordat o deosebită atenție angrenării unui număr cît mai mare de salariate în practicarea exercițiilor fizice și sportului. Conform indicațiilor deosebit de importante și precise cuprinse în Hotărîrea Plenarei C.C. al P.C.R., **s-a pus accentul pe formele simple, eficace, accesibile, desfășurate cu prioritate în aer liber.**

Iată și cîteva dintre acțiunile sportive care au ieșit mai mult în evidență pe parcursul primului trimestru al anului, acțiuni care ne-au arătat, prin larga audiență de care s-au bucurat în rîndul salariatelor, că sîntem pe drumul cel bun. Printre ele pot fi enumerate competițiile de cros, organizate fie la nivel municipal (Crosul „16 Februarie", la care reprezentantele noastre, **Profira Lungu** — secția a VI-a și **Elena Mihai** — secția a III-a, s-au situat în primele 5 locuri, sau Crosul „6 Martie"), fie din inițiativa noastră, locală. Aș aminti, la acest ultim capitol, Crosul **„Cea de-a 25-a aniversare a F.C.T.B."**, care a constituit, în același timp, și prima întrecere atletică inter-secții din cadrul campionatului pe fabrică. Prin aceste acțiuni, alergarea a căpătat noi admiratoare — și, deci, un număr sporit de practicante — astfel că la populara competiție Crosul **„Să întîmpinăm 1 Mai"** fabrica noastră a avut aproape 150 de reprezentante. Iată și cîteva dintre secțiile care s-au remarcat pînă acum : **secția a II-a — tura a doua, secțiile a V-a și a VI-a, turele întîi și a doua.** Și pentru că am amintit despre activitățile în aer liber, trebuie să adaug și competiția de orientare turistică din luna aprilie, la Pădurea Băneasa, intitulată, de asemenea, **„Cea de a 25-a aniversare a F.C.T.B."**

Începutul lunii mai va coincide și cu declanșarea campionatului intern, pe secții și ateliere, la volei și handbal. Vor participa, în total, 32 de echipe. Adăugînd excursiile, drumețiile și ieșirile în mijlocul naturii organizate săptămînal, credem că am realizat un tablou veridic al noilor poziții cîștigate de educația fizică și sportul de masă în Fabrica de confecții și tricotaje București, un tablou pe care-l dorim, însă, mult mai bogat și, pentru aceasta, vom căuta neconținut noi forme larg accesibile, cît mai eficiente, de practicare a exercițiilor fizice și sportului

ELEONORA COJOCARU
secretar al Comitetului de partid al F.C.T.B.

ÎNTRECERI ENTUZIASTE ALE „CRAVATELOR ROȘII"

Pionierii — generația speranțelor noastre, ale tuturora — profită din plin, în aceste zile de primăvară, de binefacerile sportului, ale mișcării în aer liber. Complexele sportive ale caselor pionierilor, terenurile școlilor, Palatul pionierilor din București constituie adevărate centre de atracție, ele găzduind diferite întreceri de cros, volei, baschet, handbal, fotbal, gimnastică modernă și artistică, carturi, navo, aero și rachetomodelism, în cadrul unor lăudabile acțiuni tradiționale sau inițiative ale școlilor, consiliilor locale ale Organizației pionierior, Inspectoratelor școlare. **„Crosul pionierilor"** (la Tîrgu-Mureș — 650 de participanți), al **„Primăverii"** (la Roșiori), **ansamblurile de gimnastică** prezentate de pionieri (Suceava), **Cupa „1 Mai"** la tenis de cîmp, volei și handbal (Rădăuți), **concursurile atletice** (Tîrgu-Jiu), **„Crosul cravatelor roșii"** (Galați) — iată doar cîteva dintre multele exemple de competiții rezervate tinerei generații a țării, întreceri disputate cu toată ardoarea și entuziasmul specifice vîrstei.

O imagine des întîlnită în aceste zile la Palatul pionierilor din București : forfotă deosebită pe terenurile de baschet
Foto : P. ROMOȘAN

LA SFÎRȘIT DE SĂPTĂMÎNĂ — EXCURSII, DRUMEȚII, CONCURSURI DE ORIENTARE

Colectivul de conducere al Uzinei de utilaj petrolier, comitetul de partid, comitetul sindicatului și comitetul U.T.C. ale Uzinei au fost și sînt conștiente de marea importanță pe care o au formele simple de practicare ale turismului în privința sănătății salariaților de aici, pentru refacerea forței lor de muncă, pentru însăși rezolvarea mai eficientă a complexelor probleme de producție. Așadar, prin asociația sportivă Metalul, mai ales în această primăvară, s-au organizat numeroase excursii cu itinerarii și scopuri diferite, drumeții, concursuri de orientare turistică cu caracter de inițiere. Putem afirma că, în acest moment, **mai mult de jumătate dintre oamenii care lucrează în Uzina noastră au participat la cel puțin o acțiune turistică.**

Iată, de pildă, aș dori să prezint una dintre cele mai de efect acțiuni, organizată în cursul lunii februarie. **Secția a IV-a — piese schimb** a efectuat o excursie pe **traseul Tîrgoviște — Doftana — Castelul Peleș,** vizitîndu-se cu acest prilej unele obiective de interes istoric, legate de trecutul de luptă al clasei muncitoare. Nu a lipsit nici antiteza între cele două „moduri de viață" pe care le-au reprezentat vestita închisoare și Palatul de la Sinaia. S-a atins astfel, din plin, și scopul educativ al acțiunii. Excursioniștii nu s-au oprit însă la drumul... cu autocarul. După ce au ajuns la Cota 1 400 și, de aici, mai departe, la Vîrful cu Dor, ei au asistat și au participat la un concurs de orientare turistică.

De un deosebit succes s-a bucurat și o altă excursie, care a urmat un traseu, de asemenea plăcut, din punct de vedere peisagistic și instructiv, prin vizitarea unor obiective industriale de prim rang. Voi enumera doar localitățile vizitate în zilele de 3 și 4 februarie, de către cele 40 de persoane, salariați ai **secției montaj general,** pe o distanță de 550 km : **Tîrgoviște — Pitești — Curtea de Argeș — Hidrocentrala de pe Argeș — Cîmpulung Muscel — Rucăr — Castelul Bran — Brașov — Sinaia — Cîmpina — Tîrgoviște.**

Apariția Hotărîrii Plenarei C.C. al P.C.R. ne-a arătat că sîntem pe drumul cel bun. Ieșirile în aer liber, cu accent mult mai mare pus pe mersul pe jos, **au început să fie organizate, în lunile martie și aprilie, la fiecare sfîrșit de săptămînă.** Am căutat să asigurăm acestor acțiuni un caracter cît mai variat și pentru aceasta le-am conjugat cu vizionarea a diferite întreceri sportive, participarea la jocuri distractive, concursuri de orientare turistică, de schi și săniuțe, joacă cu zăpadă, atunci cînd vremea a fost propice. Printre secțiile fabricii care s-au remarcat cu deosebire, atît prin inițierea unor astfel de activități cît și prin numărul de salariați participanți, sînt **secția vane, secția scularie, secția turnătorie.**

În momentul de față stă în atenția tuturor factorilor răspunzători de sportul de masă din Uzină extinderea acțiunilor simple și eficace. Se studiază posibilitatea efectuării unei rute cicloturistice a județului — care sperăm să aibă loc în prima duminică după 1 Mai — și organizarea, cît mai des posibil, a unor duminici cultural-sportive în aer liber.

Constantin TZITZECLIS
director general al Uzinei de utilaj petrolier Tîrgoviște

ÎNTREGUL TINERET DIN COMUNĂ ȘI CÎT MAI MULȚI OASPEȚI...

Imediat după apariția Hotărîrii Plenarei C.C. al P.C.R., consiliul asociației Recolta Brezoaiele a întocmit un calendar al competițiilor de masă mult mai bogat decît cel de anul trecut, un capitol important constituindu-l organizarea în cît mai bune condiții a duminicilor cultural-sportive.

Ne-am propus, în primul rînd, să asigurăm acestor întreceri polisportive de masă un mai larg cadru de desfășurare și o permanentă continuitate. Pentru aceasta am și trecut la îmbogățirea conținutului duminicilor cultural-sportive, alcătuind programe cît mai diverse și atractive, cuprinzînd întreceri de fotbal, volei, oină, tir, handbal, atletism, gimnastică etc.

Dorim ca, de fiecare dată, **la duminicile cultural-sportive să participe întregul tineret din comuna noastră și cît mai mulți oaspeți din satele și comunele învecinate.** De aceea, pe lîngă multe acțiuni propagandistice și organizatorice, ne preocupăm intens de întărirea bazei materiale. În prezent, există un teren de fotbal și cîte unul de volei și handbal, dar în curînd — cu sprijinul Consiliului popular comunal și al conducerii celor două cooperative agricole de producție — vom dispune de încă trei terenuri, de volei, tenis de cîmp și handbal.

Ștefan CIOMÎRTAN
secretarul asociației sportive Recolta Brezoaiele

MII DE PARTICIPANȚI ÎN TOATE JUDEȚELE

La mijlocul acestei luni, Aradul va găzdui finala **„Crosului tineretului"**, acțiune de masă cu largă audiență, organizată de C.C. al U.T.C., prin secția sport-turism. În aceste zile am primit vești despre desfășurarea etapelor pe comună, centre de comună și județ. **Pretutindeni — participări numeroase.** Așa cum s-a putut constata, de exemplu, în județele Brăila, Caraș-Severin, Teleorman, Bihor, Constanța, Mureș, Prahova, Galați, Brașov, Botoșani...

Lecții de educație fizică la Liceul din Deva

PREMIERE...

● **Un cros cu cîteva mii de participanți, pe... plaja Modern din Constanța. Nisipul, perfect nivelat de valurile mării, se dovedește o inegalabilă pistă de alergare.**

● **La Turnu Măgurele se organizează o duminică sportivă pentru preșcolari și... pentru părinții lor. În timp ce copiii „accelerează" trotinetele, oamenii mari joacă șah, ping-pong și popice. Toată lumea este satisfăcută, propune ca asemenea manifestări să se repete.**

● **Festivalul micilor vînători de munte, la Scărișoara. Puștii își iau rolul foarte în serios și ștafeta complexă, cuprinzînd toate tainele alunecării pe schiuri, dezvăluie deosebite aptitudini ale tineretului sătesc pentru acest sport al iernii...**

Ne-am... reamintit trei dintre nenumăratele „premiere" consemnate în această nouă „stagiune" a sportului de masă din țara noastră. Recomandînd **extinderea formelor de practicare a exercițiilor fizice, prin organizarea unor acțiuni cît mai variate și mai atractive,** potrivit preferințelor cetățenilor de toate vîrstele, Hotărîrea Plenarei C.C. al P.C.R. din 28 februarie — 2 martie 1973 a dat **cîmp liber inițiativei și imaginației, două atribute indispensabile muncii pe tărîmul educației fizice și al sportului.**

Succesele repurtate în această primăvară memorabilă, pe care o vom asimila cu un moment de relansare a sportului de masă românesc, cu un start impetuos sînt generatoare de speranțe și de optimism. Ele demonstrează, odată în plus, vitalitatea unei activități în care începuse să se observe semnele îngrijorătoare ale plictiselii și blazării. Intervenția promptă a documentului de partid, analiza aprofundată ce s-a făcut cu acest prilej, însoțită de soluțiile practice recomandate, au avut darul să-i dea un nou și puternic impuls.

Și pentru că am început aceste rînduri reproducînd cîteva din momentele inedite ale activității desfășurate, să încheiem în același fel, adică trecînd în revistă și altele, cu regretul că nu le putem enumera pe toate. (Faptul că sînt atît de multe, reprezintă un prilej de satisfacție).

● **Primul Festival școlar al ansamblurilor de gimnastică modernă, cu fază finală pe țară — desfășurată la Constanța.**

● **Nenumărate cupe noi, sugestiv intitulate, care, luîndu-și locul în vitrinele de trofee ale cluburilor și asociațiilor sportive sau în „colecții personale", sînt, indiscutabil, destinate tradiției.**

● **Revaluarea marilor virtuți ale crosului, forma cea mai simplă și mai accesibilă de practicare a exercițiilor fizice. Numărul celor care au participat, în această primăvară, la alergări este de ordinul sutelor de mii.**

● **Ancorarea puternică a activităților sportive în programele societăților culturale care au luat ființă în județul Argeș.**

● **Transformarea imensului lac de acumulare de la Porțile de Fier într-o „mare a sportului". Ambarcații cu vise și cu pînze au început să brăzdeze apele bătrînei Dunăre îmbătrînite.**

★

Și au mai fost multe altele... Au mai fost și, de bună seamă, vor mai fi. Le așteptăm cu nerăbdare și cu certitudinea că fiecare inițiativă, fiecare „premieră" are darul ales de a da un conținut nou, mai bogat, activității sportive a cetățenilor patriei noastre, așa cum recomandă stăruitor Hotărîrea de partid.

Redacția și administrația : București, str. Vasile Conta nr. 16 ; telefoane : centrala 11.10.05, secția corespondenți 11.51.09, interurban 12 și 286 ; telex : sportrom buc. 180. Tiparul I. P. „Informația", București 40 368

108

Biblioteca pentru toți
Târgu-Jiu

Cu nestăvilit entuziasm, cu profundă dragoste și atașament față de partid, față de secretarul său general, tovarășul NICOLAE CEAUȘESCU, populația Capitalei a sărbătorit ieri Ziua solidarității internaționale a oamenilor muncii, sub semnul angajamentului de a înfăptui neabătut programul elaborat de Congresul al X-lea și de Conferința Națională ale P.C.R.

PROLETARI DIN TOATE ȚĂRILE, UNIȚI-VĂ!

Sportul

ZIAR AL CONSILIULUI NATIONAL PENTRU EDUCAȚIE FIZICĂ ȘI SPORT

ANUL XXIX — Nr. 7400 | 4 PAGINI 30 BANI | Miercuri 2 mai 1973

MAREA ADUNARE POPULARĂ DE PE STADIONUL REPUBLICII DIN CAPITALĂ CONSACRATĂ SĂRBĂTORIRII ZILEI DE 1 MAI

În prezența tovarășului Nicolae Ceaușescu, a celorlalți conducători de partid și de stat, marți dimineața, pe stadionul Republicii din Capitală, a avut loc o mare adunare populară consacrată sărbătoririi zilei de 1 Mai, Ziua solidarității internaționale, a frăției oamenilor muncii din lumea întreagă care luptă pentru libertate, democrație și independență națională, pentru socialism și pace.

Omagiul tradițional pe care poporul român îl aduce Întâiului de Mai, încă de la instituirea acestei glorioase sărbători internaționale, se împletește în acest an cu cinstirea a două evenimente de deosebită însemnătate în istoria patriei: aniversarea a opt decenii de la constituirea Partidului Social Democrat al Muncitorilor din România și împlinirea a 125 de ani de la Revoluția din 1848. Tradițiile revoluționare, democratice ale poporului român, ale forțelor progresiste, patriotice, ale clasei muncitoare, în frunte cu cei mai buni fii ai ei — comuniștii — constituie izvorul viu și nesecat al marilor transformări petrecute în patria noastră, al victoriilor obținute sub conducerea gloriosului nostru partid pe calea construcției societății socialiste multilateral dezvoltate. Prin biruința deplină și definitivă a socialismului pe pământul patriei noastre, în România, ziua de 1 Mai a devenit o sărbătoare a muncii libere. Astăzi, pentru poporul nostru, munca constituie un drept și o datorie, sursa inepuizabilei vocații care stă la baza împlinirii tuturor planurilor și angajamentelor, a marelui nostru ideal — făurirea comunismului. A duce cu cinste mai departe tradițiile revoluționare ale înaintașilor, a dezvolta sensurile nobile pe care le semnifică ziua de 1 Mai înseamnă a munci cu neobosită energie, cu pasiune și cutezanță comuniste pentru a da viață programului luminos elaborat de Congresul al X-lea și de Conferința Națională ale partidului. Mai mult decît în oricare dintre anii pe care i-am așezat la temelia orînduirii noastre noi, 1 Mai 1973 găsește întregul popor antrenat cu toate forțele, cu toate energiile sale creatoare, în înfăptuirea cincinalului înainte de termen, perfecționarea continuă a organizării și conducerii vieții social-economice.

La marea adunare populară și-au dat întîlnire zeci de mii de bucureșteni din marile uzine, de pe șantiere de construcție, din întreprinderi și instituții, tineri și vîrstnici, bărbați și femei, făuritori de bunuri materiale și spirituale, care, împreună cu oamenii muncii din întreaga țară, au întîmpinat ziua de 1 Mai cu noi și însemnate realizări în întrecerea socialistă.

Stadionul a îmbrăcat haină de sărbătoare. Inelul său de beton este împodobit cu steaguri roșii și tricolore.

Deasupra uneia din tribune stă înscrisă tradiționala urare pe care întregul popor o adresează din inimă acestei sărbători: „Trăiască 1 Mai, ziua solidarității internaționale a celor ce muncesc, ziua frăției muncitorilor de pretutindeni!"

La tribuna oficială, împodobită cu drapele roșii și tricolore ce încadrează stema P.C.R., se pot citi urările: „Trăiască și înflorească scumpa noastră patrie — Republica Socialistă România!"; „Trăiască Partidul Comunist Român — forța politică conducătoare a societății noastre socialiste!": „Trăiască poporul român — constructor eroic al socialismului!"

În partea dreaptă a stadionului este înscrisă urarea: „Trăiască Partidul Comunist Român, în frunte cu secretarul său general, tovarășul Nicolae Ceaușescu!", însoțită de portretele membrilor Prezidiului Permanent al C.C. al P.C.R.

În partea stîngă a stadionului, alături de portretele dascălilor proletariatului — Marx, Engels, Lenin — se află urarea: „Trăiască unitatea mișcării comuniste și muncitorești internaționale, a tuturor forțelor socialiste, democratice, antiimperialiste!"

Exprimînd sentimentele internaționaliste ale oamenilor muncii din țara noastră, pe numeroase pancarte se pot citi urările: „Trăiască și să se întărească prietenia și colaborarea frățească dintre poporul român și popoarele tuturor țărilor socialiste!"; „Trăiască pacea și prietenia între popoare!".

În incinta stadionului, pe mari panouri sînt înscrise chemările: „Sub conducerea Partidului Comunist Român să luptăm cu hotărîre pentru realizarea planului cincinal 1971—1975 în patru ani și jumătate!"; „Oameni ai muncii să îndeplinim în mod exemplar planul pe 1973 — an hotărîtor în realizarea cincinalului în patru ani și jumătate!".

Ora 10,00. În atmosfera de puternică însuflețire care domnește pe întreg stadionul, sosesc conducătorii partidului și statului, întîmpinați cu aplauze și urale, ce nu contenesc minute în șir.

Zecile de mii de oameni ai muncii prezenți la marea adunare populară dau entuziast expresie înaltelor lor sentimente de stimă și dragoste, de prețuire și încredere nețărmurită față de Partidul Comunist Român și Comitetul său Central, față de secretarul general al partidului, tovarășul Nicolae Ceaușescu. Se aclamă îndelung „P.C.R. — Ceaușescu", „P.C.R. — Ceaușescu".

În ovațiile nesfîrșite ale celor prezenți, în tribuna oficială au luat loc tovarășul Nicolae Ceaușescu și tovarășa Elena Ceaușescu, tovarășii Ion Gheorghe Maurer, Paul Niculescu-Mizil, Gheorghe Pană, Gheorghe Rădulescu, Virgil Trofin, Ilie Verdeț, Maxim Berghianu, Gheorghe Cioară, Florian Dănălache, Janos Fazekas, Dumitru Popescu, Leonte Răutu, Gheorghe Stoica, Ștefan Voitec, Iosif Banc, Cornel Burtică, Mihai Dalea, Aurel Duca, Mihai Gere, Ion Ioniță, Vasile Patilineț, Ion Pățan, Ștefan Andrei.

În tribunele alăturate sînt prezenți, de asemenea, membri ai C.C. al P.C.R., ai Consiliului de Stat și ai guvernului, conducători ai instituțiilor centrale și ai organizațiilor obștești, vechi militanți ai mișcării muncitorești și revoluționare.

(Continuare în pag. a 2-a)

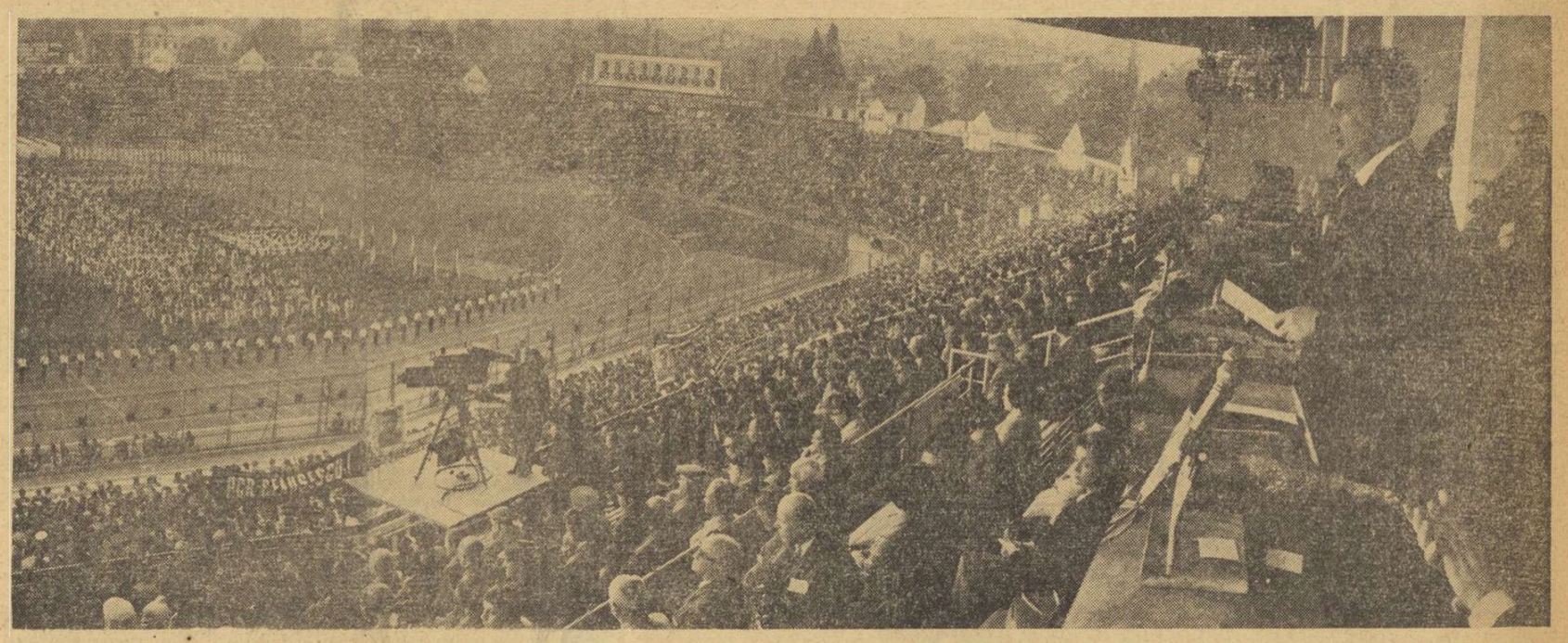

AMPLE COMPETIȚII SPORTIVE DE MASĂ

ÎNTRECERI POLISPORTIVE, EXCURSII, DEMONSTRAȚII...

Consiliul municipal pentru educație fizică și sport Gh. Gheorghiu-Dej, în colaborare cu Consiliul sindical municipal, Comitetul municipal al U.T.C., Consiliul pionierilor și Inspectoratul școlar, au organizat în zilele de 29, 30 aprilie și 1 mai un bogat program de competiții sportive.

Astfel, au avut loc întreceri la haltere, patine cu rotile, tenis de masă, șah, radiotelegrafie și popice. Concomitent au mai avut loc și 8 jocuri de fotbal, 2 de minifotbal și 25 jocuri de handbal fete și băieți. La nivelul asociațiilor sportive au fost organizate competiții sportive de masă, excursii, demonstrații etc. (**Gh. GRUNZU** — coresp.).

PESTE 1 500 DE PARTICIPANȚI

În orașul Fălticeni au avut loc pasionante întreceri la ciclism, dotate cu „Cupa prieteniei bicicletei", la care au participat peste 100 de tineri și tinere. De asemenea, tot în Fălticeni a avut loc și un atractiv turneu de handbal cu participarea elevilor liceelor nr. 1 și 2 din Fălticeni, și ai școlilor generale din Boroaia, Liteni și Drăgușeni.

Meritâ evidențiate acțiunile organizate de asociațiile sportive IPROFIL și Voința din Rădăuți, la cros, ciclism, handbal, volei, tenis de masă și fotbal, acțiuni la care au participat peste 1500 de tineri și tinere.

La Gura Humorului, în organizarea asociațiilor sportive Voința și Comerțul mixt, s-a desfășurat crosul rezervat tinerelor fete la care au luat startul peste 200 de participante.

În fața unui numeros public din Cîmpulung Moldovenesc peste 200 de elevi de la Liceul militar au prezentat pe stadionul din localitate un frumos program de gimnastică, iar elevii școlilor generale au pornit în drumeții organizate pe masivul Tomnatec și Deia din împrejurimi.

Pentru fruntașii în producție de la mina din masivul Călimani, au fost organizate întreceri dotate cu „Cupa minerului" la schi, șah și tenis de masă, la care au fost invitați și sportivii din orașul Vatra Dornei. (**M. ANDRICI** — coresp).

MII DE ELEVI ȘI TINERI LA START

Pe arterele principale ale Reșiței, o masivă coloană sportivă formată din mii de elevi și tineri ai „Cetății de foc", au demonstrat pînă la stadionul din Valea Domanului. Ajunși aici, tinerii și-au măsurat forțele într-o suită de întreceri sportive. În împrejurimile stadionului s-au desfășurat alergări în cadrul etapei pe localitate a „Crosului tineretului", în timp ce pe terenurile de volei și de handbal și-au dat întîlnire echipele școlare de fete și de băieți.

Pe terenul central am asistat la

(Continuare în pag. a 2-a)

UN VIBRANT MESAJ DE DRAGOSTE ȘI RECUNOȘTINȚĂ ADUS DE TINERETUL SPORTIV AL CAPITALEI

...Nu se stinsese încă ecoul prelung al aplauzelor și ovațiilor cu care întregul stadion salutase cuvîntarea rostită de tovarășul **NICOLAE CEAUȘESCU** *la marea adunare populară consacrată sărbătoririi zilei de 1 Mai, cînd trompeții au vestit începerea Spectacolului cultural-sportiv pregătit, cu acest prilej, de tineretul Capitalei.*

Timp de 60 de minute — care s-au scurs neînchipuit de repede — am fost martorii unor foarte frumoase evoluții de masă, a unor reprize alcătuite cu inspirație, în care plastica mișcării s-a îmbinat armonios cu fondul de idei, cu policromia costumelor.

Festivitatea este deschisă de tradiționala defilare a gărzilor patriotice și a detașamentelor de tineri și tinere din fabrici, uzine, întreprinderi, instituții și școli, care — deopotrivă cu măiestria profesională și învățătura — își însușesc pregătirea militară pentru a fi gata oricînd să apere cuceririle revoluționare ale clasei muncitoare, orînduirea noastră socialistă, făurită de întregul popor sub conducerea partidului.

Tribunele trăiesc momente de puternică animație cînd mii de tineri înscriu cu trupurile lor data simbolică, **1 MAI**, *și inițialele atît de dragi tuturor —* **P.C.R., R.S.R.** *— în mijlocul unui imens contur al țării, desenat pe întregul teren al stadionului.*

Cei mici ne-au fermecat totdeauna prin naturalețea și joaca lor, prin prospețime și gingășie. Tabloul **„ȚARA ÎN SĂRBĂTOARE"**, *executat de 1600 de pionieri și pioniere, a avut toate aceste atribute, exprimînd bucuria vieții luminoase, lipsite de griji, pe care o trăiesc tinerele mlădițe ale patriei sub permanenta priveghere a partidului. Rochițele înflorate, șorțurile pepite, cocardele și mingile au transformat pentru cîteva clipe gazonul într-o grădină vie, dîndu-ne imaginea unei copilării fericite, pline de bucurii și de împlinire. Elevii, travestiți în mici... agenți de circulație, au făcut cu brio dovada cunoștințelor pe care le au într-o repriză, de asemenea, gustată de public.*

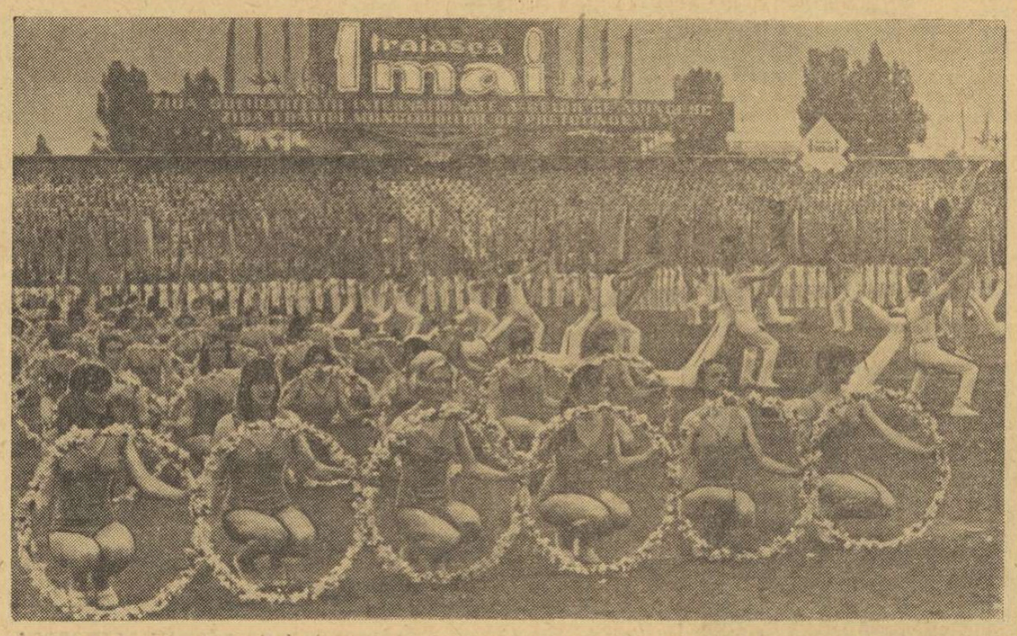

Grație și măiestrie în evoluția reprezentanților Institutului de educație fizică și sport
Fotografii de Theo MACARSCHI

Spectacolul de pe stadionul Republicii a prilejuit iubitorilor sportului o reîntîlnire cu cîțiva dintre eroii săi preferați. Într-o scurtă, dar dinamică, alegorie s-au aflat în fața tribunelor cîțiva din marii campioni români, laureați ai întrecerilor mondiale, olimpice și europene, cum ar fi luptătorii **Martinescu, Berceanu, Baciu**, *handbaliștii* **Gruia, Gațu, Penu**, *maeștrii sporturilor de apă* **Patzaichin, Vernescu, Sciotnic**, *atletele* **Valeria Bufanu** *și* **Argentina Menis**, *scrimerele* **Olga Szabo** *și* **Ileana Gyulai** *și mulți alții. Timp de patru minute s-au făcut pe stadion demonstrații de box, gimnastică, volei, tenis, judo, lupte, ciclism și alte ramuri de sport îndrăgite de tineretul patriei noastre.*

Impresionantă prin cadență, alinierea desăvîrșită, sincronizarea perfectă a mișcărilor a fost demonstrația de gimnastică a tinerilor militari. O adevărată paradă a preciziei și forței, în care 1500 de bărbați zvelți și bine făcuți, în costumele lor albe, roșii și albastre se mișcau ca unul singur, reușind — prin exerciții de o mare simplitate — să creeze tablouri de o nebănuită frumusețe.

Și, ca totdeauna, la înălțime au fost studenții **Institutului de educație fizică și sport**! *Evoluția lor a început cu un grațios tablou coregrafic al fetelor pe clasica melodie* **„Murmurul primăverii"**. *Cu unduiri de balerine, viitoarele profesoare de educație fizică au arătat o înaltă măiestrie, încîntînd prin mișcare și prin formații. Apoi, după viguroasa apariție a băieților, o splendidă piramidă vie, încadrată de eșarfe roșii și tricolore, a încheiat unul din cele mai reușite momente ale serbării.*

...Și iată, mii de dansatori, în pitorești costume din toate părțile țării, încing pe stadion hore și sîrbe, dau viață minunatului folclor al poporului nostru, bucuriei lui de a trăi viața nouă pe care și-o con-

Valeriu CHIOSE

(Continuare în pag. a 2-a)

Micii „agenți de circulație" își dovedesc din plin cunoștințele.

Duminică, la Tirana, meciul cu Albania

JOCUL DE VERIFICARE DE IERI AL LOTULUI NOSTRU REPREZENTATIV DE FOTBAL

Aproape 4 000 de spectatori au ținut să urmărească pe stadionul din Ploiești, într-o organizare excelentă, ultimul meci public al lotului reprezentativ înaintea jocului de la Tirana. S-au jucat două reprize a cîte 45 de minute în compania divizionarei B, **Metalul.** Scor, 6—1 (4—1) în favoarea lotului. Autorii celor șase goluri: **Dumitru** (2), **Nunweiller, Iordănescu, Dumitrache, Anca.** Pentru Metalul a înscris Manolache. A arbitrat N. Moroianu (Ploiești).

Partidă vioaie, în prima repriză componenții lotului au forțat mai mult și au și realizat mai mult, sub toate aspectele; replica Metalului, plină de ambiție, a ajutat pe antrenori să se fixeze în unele decizii în privința posturilor care mai prezintă un semn de întrebare. Și acum să vedem ce a arătat, în linii mari, partida de la Ploiești, sub raportul verificării formației de bază

Valentin Stănescu și **Robert Cosmoc** au început jocul cu următorul unsprezece: RĂDUCANU — SĂTMĂREANU, SAMEȘ, DINU, DELEANU — DUMITRU, NUNWEILLER — TROI, DUMITRACHE, IORDĂNESCU, MARCU. În a doua repriză, Antonescu a luat locul lui Sameș, Haidu pe acela al lui Răducanu (care a apărat în această parte buturile formației-gazdă); cu 28 de minute înainte de final, Anca a intrat în locul lui Iordănescu iar în ultimele cinci minute Tănăsescu a jucat pe postul lui Sătmăreanu.

Se constată dorința antrenorilor de a alcătui un cuplu de atacanți centrali **Dumitrache—Iordănescu.** Soluția nu a apărut ca neoperantă, ci dimpotrivă. **Iordănescu** s-a mișcat bine, a contribuit la creșterea agresivității și eficacității liniei de înaintare. Rămîne de văzut dacă, după examenul mai pronunțat de efort la care a fost supus ieri, el nu se va resimți. Astăzi se va ști dacă Iordănescu este capabil să joace duminică. În caz afirmativ, antrenorii intenționează să-l utilizeze din start. Alt semn de întrebare e postul de fundaș central dreapta; din păcate, nici **Sameș** și nici **Antonescu** nu au fost solicitați în asemenea măsură încît să se poată ajunge la o concluzie edificatoare.

Nota generală a comportării selecționaților, bună; tendința de a apare în acțiunile ofensive cu 4—5 oameni, permanent vizibilă. Reintrarea lui **Dinu** în linia defensivă a ordonat acțiunile acestui compartiment și i-au dat mai multă siguranță în acțiune. Tendința de a juca, prin lansare, cele două aripi, mai eficient realizată pe aripa stîngă. Replierea din atac în apărare s-a făcut însă adeseori prea lent ceea ce a creat un spațiu prea mare la centrul terenului. Jucătorii care s-au ridicat peste comportarea generală satisfăcătoare a lotului: **Dumitru,** care a jucat ca în perioadele sale de formă de vîrf, **Dinu, Nunweiller.**

Astăzi, lotul efectuează o nouă zi de antrenamente, iar mîine va disputa un joc-școală în compania echipei de tineret-rezerve a lui Dinamo București.

Eftimie IONESCU

Marcu *șutează la poarta* Metalului Ploiești. *Fază din meciul de verificare a lotului reprezentativ.*
Foto: Dragoș NEAGU

MAREA ADUNARE POPULARĂ DIN CAPITALĂ

(Urmare din pag. 1)

cării comuniste și muncitorești din țara noastră.

Sînt de față șefii misiunilor diplomatice acreditați în țara noastră, atașați militari și alți membri ai corpului diplomatic.

La marea sărbătoare a zilei de 1 Mai participă numeroase delegații sindicale de peste hotare, reprezentanți ai celor ce muncesc din numeroase țări, alți oaspeți de peste hotare.

În tribune au luat loc delegați din partea Federației Sindicale Mondiale (F.S.M.), Congresului Permanent de Unitate Sindicală a Oamenilor Muncii din America Latină (C.P.U.S.T.A.L.), delegațiile sindicale din: R. P. Albania, R. P. Bulgaria, R. S. Cehoslovacă, R.P.D. Coreeană, Cuba, R. D. Germană, R. P. Mongolă, R. P. Polonă, R. P. Ungară, Uniunea Sovietică, R. D. Vietnam, Vietnamul de Sud, Republica Africa Centrală, Algeria, Chile, Cipru, Ciad, Republica Populară Congo, Dahomey, R. A. Egipt, Ecuador, Franța, Guineea, Iordania, Liban, Mali, Republica Malgașă, Maroc, Niger, Peru, Senegal, Siria, Togo, Venezuela, R.D.P. a Yemenului, Zair, Zambia, precum și alți oaspeți.

Cincizeci de pionieri urcă la tribuna oficială, oferind flori conducătorilor partidului și statului nostru.

Se intonează Imnul de stat al Republicii Socialiste România.

Adunarea populară este deschisă de tovarășul Gheorghe Cioară, membru al Comitetului Executiv al C.C. al P.C.R., prim-secretar al Comitetului municipal București al P.C.R., primarul general al Capitalei.

După ce a subliniat semnificația politică a sărbătoririi Zilei solidarității internaționale a celor ce muncesc, vorbitorul, în aplauzele entuziaste ale participanților, a salutat, în numele cetățenilor Capitalei, pe secretarul general al partidului nostru, tovarășul Nicolae Ceaușescu.

„Vă informăm, iubite tovarășe secretar general, că, în întîmpinarea zilei de 1 Mai, oamenii muncii din Capitală și-au îndeplinit — ca și în primul trimestru — și în luna aprilie sarcinile de plan și angajamentele asumate, dînd o producție suplimentară de aproape o jumătate de miliard de lei. Aceasta constituie expresia cea mai convingătoare a ecoului profund pe care l-a avut în conștiința și în inima oamenilor muncii din Capitală apelul adresat de dumneavoastră clasei muncitoare, tuturor celor ce muncesc, de a îndeplini actualul cincinal înainte de termen, de a contribui la accelerarea dezvoltării economice și sociale a patriei, apel care a însuflețit întreaga noastră națiune, înfăptuirea lui devenind o cauză a întregului popor.

Înalta distincție acordată recent organizației de partid a Capitalei reprezintă un nou și puternic imbold pentru noi, pentru colectivele de oameni ai muncii din întreprinderile și instituțiile bucureștene, de a ne spori și mai mult eforturile în vederea înfăptuirii politicii și programei partidului, de a realiza prevederile actualului cincinal în patru ani și jumătate, sporind astfel aportul Capitalei la continua înflorire a patriei".

În încheiere, primul secretar al Comitetului municipal de partid a adresat delegațiilor de peste hotare, aflate în țara noastră cu prilejul sărbătoririi zilei de 1 Mai, salutul frățesc al oamenilor muncii bucureșteni, urarea de izbînzi tot mai mari în lupta pentru triumful ideilor socialismului, înțelegerii și păcii în lume.

Întîmpinat cu însuflețire, cu vii și puternice aclamații de toți cei prezenți, ia cuvîntul tovarășul **NICOLAE CEAUȘESCU**, secretar general al Partidului Comunist Român, președintele Consiliului de Stat al Republicii Socialiste România.

Cuvîntarea secretarului general al partidului este urmărită cu profund interes de participanții la marea adunare populară, iar prin intermediul stațiilor de radio și televiziune — de milioane de oameni de pe întreg cuprinsul patriei noastre socialiste. În repetate rînduri, cei prezenți pe stadion subliniază cu puternice aplauze și ovații cuvîntul secretarului general. Urările pe care tovarășul Nicolae Ceaușescu le adresează oamenilor muncii de la orașe și sate, întregului popor sînt primite cu urale nesfîrșite. Zecile de mii de participanți la adunarea populară scandează cuvintele devenite simbol pentru întreaga națiune românească: **„Ceaușescu — P.C.R.", „Ceaușescu și poporul".**

Începe apoi grandiosul spectacol cultural-sportiv, în cadrul căruia și-au găsit expresia imagini simbolice din viața și munca poporului român în anii socialismului, dragostea față de partid și țară, năzuințele sale de progres și pace, sentimentele de solidaritate militantă ale oamenilor muncii din tara noastră cu lupta proletariatului de pretutindeni, cu forțele socialismului, democratice și antiimperialiste din întreaga lume.

În încheiere, participanții la marea adunare populară își alătură glasurile corului care intonează imnul de luptă al clasei muncitoare: „Internaționala".

În această atmosferă de mare entuziasm, tovarășul **Nicolae Ceaușescu**, ceilalți conducători de partid și de stat își iau rămas bun de la zecile de mii de bucureșteni prezenți la marea adunare populară, răspunzînd cu prietenie aclamațiilor, uralelor, manifestărilor de dragoste ale reprezentanților oamenilor muncii din Capitală.

Înainte de plecare, tovarășul **Nicolae Ceaușescu** salută pe șefii misiunilor diplomatice acreditați în țara noastră, precum și pe oaspeții străini care au participat la sărbătorirea zilei de 1 Mai în Capitală.

Imagini din timpul desfășurării adunării populare din Capitala României au fost preluate de posturile de televiziune din țări socialiste, prin intermediul Interviziunii.

(Agerpres)

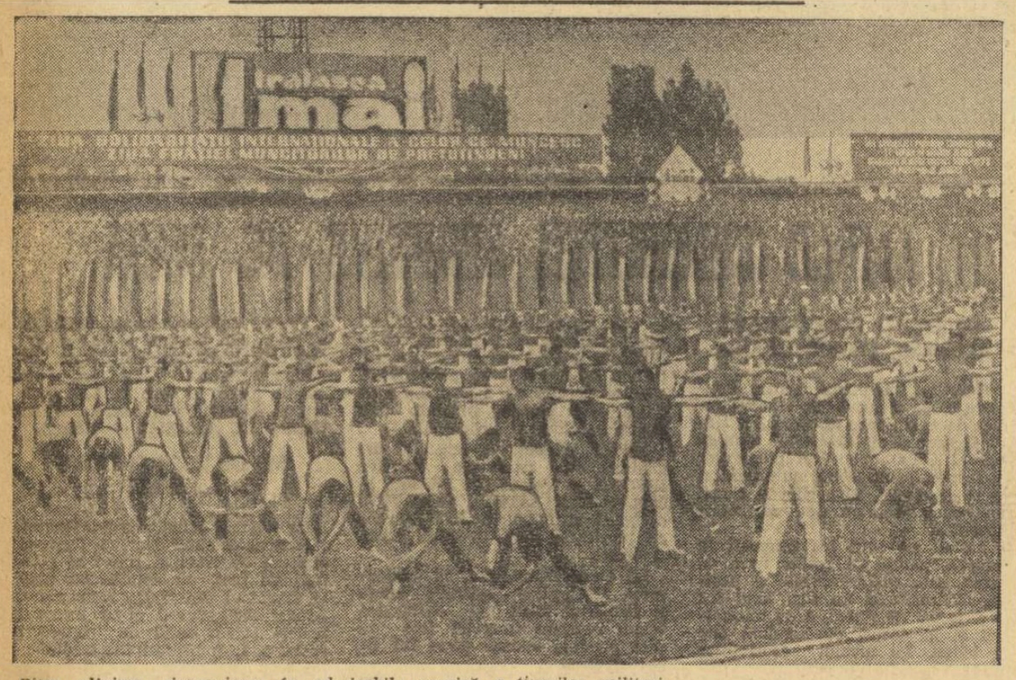

Ritm, aliniere, sincronizare în admirabila repriză a tinerilor militari.

UN VIBRANT MESAJ DE DRAGOSTE ȘI RECUNOȘTINȚĂ

(Urmare din pag. 1)

struiește și pe care el este stăpînul deplin.

Mii de baloane colorate se înalță spre cer; deasupra stadionului zboară porumbei, simbol al păcii între popoare.

Spectacolul cultural-sportiv la sfîrșit într-o atmosferă de vibrant entuziasm general. **Minute în șir stadionul aclamă în cinstea Partidului Comunist Român, a secretarului său general, tovarășul NICOLAE CEAUȘESCU.**

Întreaga adunare populară din Capitală a fost o expresie grăitoare a unității de nezdruncinat dintre popor și partid, a hotărîrii nestrămutate cu care întreaga noastră națiune înfăptuiește politica internă și externă a partidului, pentru progres și bunăstare, pentru construirea pe pămîntul României a socialismului și comunismului!

La pregătirea Spectacolului cultural-sportiv de pe Stadionul Republicii, desfășurat cu prilejul marii adunări populare organizate pentru sărbătorirea zilei de 1 Mai, și-au adus contribuția numeroși profesori de educație fizică, tehnicieni și activiști ai cluburilor și asociațiilor sportive, ai instituțiilor de cultură și artă. Să-i amintim, ca o modestă recompensă pentru munca rodnică ce au depus-o: Vasile Vintilă și Flaviu Filip (repriza U.T.C.), Alexandru Crăciunescu, Alexandru Văduvescu și Ioan Fătu (M.A.N.), Maria Trofin, Aurelia Stoicescu, Ileana Turcu și Victoria Iliescu (pionieri și școlari), Gheorghe Ghișoiu, Ileana Simionescu, Ion Voicu (I.E.F.S.), Cosma Liță, Vasile Enceanu (alegoria sportivă), Ovidiu Moțateanu și Ion Sidorenco (stegari și trompeți), Iorel Budisteanu (muzică populară), Maria Nedelcu și Theodor Vasilescu (coregrafia), Titus Predescu și Nicolae Stănășilă (fundalul policrom), Lucian Ionescu (inginer de sunet), Traian Nițescu (scenografia), Nicolae Dinescu (regia artistică).

Din partea C.M.E.F.S. — București au coordonat spectacolul: Tudor Vasile, Emil Jecu și Mircea Rizea.

ÎN TOATE JUDEȚELE — MII DE PARTICIPANȚI LA ÎNTRECERILE DE CROS

În cadrul multiplelor acțiuni sportive inițiate în întreaga țară și închinate marii sărbători a muncii și a primăverii, zeci de mii de tineri s-au întrecut în ultimele zile în cadrul diferitelor faze (pe localități sau județe) ale popularei competiții „Crosul tineretului". Iată cîteva dintre relatările primite de la corespondenții noștri:

TIMIȘOARA. Duminică, în primele ore ale dimineții, Bd. Vasile Pîrvan din Timișoara a fost locul de întîlnire a peste 5000 de tineri participanți la etapa județeană a Crosului tineretului. A fost un veritabil festival al tinerești și al sportului. Organizarea ireproșabilă, asigurată de Comitetul municipal U.T.C., Consiliul municipal al organizației pionierilor, cu sprijinul C.J.E.F.S. Timiș, a contribuit la succesul competiției. Iată cîștigătorii: **categoria 15—16 ani, fete** — Hildegar Mohrent (Șc. prof. M.I.U.), **băieți** — Ion Popa (Șc. prof. Electromotor); **categoria 17—19 ani, fete** — Corina Slănină (Lic. C. D. Loga); **băieți** — J. Vieru (Șc. prof. M.I.U.); **categoria peste 19 ani, fete** — Maria Mocanu (Uzinele textile Timișoara), **băieți** — D. Gruia (Facultatea de Electrotehnică). **(Petre ARCAN** — coresp. județean).

DROBETA TURNU SEVERIN. În cinstea zilei de 1 Mai și în cinstea celei de a 25-a aniversări a deschiderii primelor șantiere naționale ale tineretului, în întreg județul Mehedinți s-a organizat etapa pe localitate a Crosului tineretului. În municipiul nostru au luat parte la întrecerile inițiale — a căror finală pe județ se va disputa la 6 mai — peste 1000 de tineri din întreprinderi, școli și instituții. **(Gheorghe MANAFU** — coresp.).

HUNEDOARA. Peste 5000 de pionieri și uteciști au participat la Crosul cravatelor roșii și Crosul tineretului. Organizarea asigurată de către Consiliul municipal al organizației pionierilor, Comitetul municipal U.T.C. în colaborare cu C.J.E.F.S. a fost foarte bună. Cîștigătorii Crosului cravatelor roșii au fost, în ordinea categoriilor, **Cornelia Gavrilă, Mircea Belin, Mariana Andrei, Gheorghe Ciubacea, Marilena Gosgar, Dorina Munteanu și Ștefan Lungu,** iar cei ai Crosului tineretului, **Otilia Mîndrean, Ion Aloman, Dorina Hezdrea, Nicolae Duduia și Gavril Mîndraș. (Ion VLAD** — coresp.).

VASLUI. La etapa pe oraș a Crosului tineretului, care a cuprins în fazele inițiale peste 5000 de tineri, s-au întrecut 1200 de concurenți. Iată cîștigătorii: **Marian Munteanu** (Lic. nr. 2) și **Florin Moldoveanu** (Lic. nr. 1), la categoria 15—16 ani, **Aurora Pletoianu** (Lic. nr. 2) și **Ioan Măciucă** (Lic. Economic), la categoria 17—19 ani și **Sandu Popescu** (Iprofil-Mobila) la categoria peste 19 ani. **(Miluță MOGA** — coresp.).

BUZĂU. Pe un traseu amenajat în Parcul Tineretului, peste 500 de tineri din școli și întreprinderi și-au disputat titlurile județene ale Crosului tineretului. Și-au împlinit această dorință **Niculina Tănase** (comuna Aman) și **Ionel Chiriță** (Lic. Agricol Buzău), la categoria 15—16 ani, **Elena Sputaru** (Lic. Pătîrlagele) și **Ionel Mocanu** (Lic. Agricol Buzău), la categoria 17—19 ani și **Rodica Stoica** (Lic. Agricol Rm. Sărat) și **Gheorghe Dochia** (Lic. Agricol Rm. Sărat), la seniori. **(G. TEODORESCU** — coresp.).

ROMAN. În localitate, pe tradiționalul traseu Aleea Florilor — Stadion, continuă întrecerile de cros începute în această primăvară. La startul Crosul tineretului și-au dat întîlnire peste 400 de tineri calificați în etapa județeană. Iată cîștigătorii: **cat. 15—16 ani, fete** — Elena Tuvichi (Lic. nr. 2), **băieți** — Dan Popescu (Șc. profesională I.C.R.); **cat. 17—19 ani, fete** — Maria Stan (Lic. Roman), **băieți** — Nicolae Ciobanu (Șc. profesională I.M.R.); **cat. peste 19 ani, fete** — Eugenia Tăpuci (Lic. nr. 2), **băieți** — Eugen Cîmpeanu (Victoria Roman). **(G. GROAPĂ** — coresp.).

GALAȚI. Duminică dimineața, pe faleza gălățeană s-a desfășurat faza județeană a Crosului tineretului. Dintre cei 25 000 de tineri care au luat startul în fazele precedente au fost prezenți aici 1000 de concurenți. Iată cîștigătorii: **cat. 15—16 ani, fete:** Venera Lazariu (Lic. ped. Galați); **băieți:** Vasile Focaru (Șc. gen. 22 Galați); **cat. 17—19 ani, fete:** Ana Lescai (Lic. Berești); **băieți:** Marcel Grigoraș (Comb. siderurgic Galați); **cat. peste 19 ani, fete:** Geta Coșoveanu (Inst. ped. Galați); **băieți:** Viorel Bedreag (Rapid C.F.R. Galați). **(T. SIRIOPOL** — coresp. județean).

ORADEA. Peste 350 de tineri, din cei 20 000, care au participat la etapele inițiale ale Crosului tineretului, și-au disputat în localitate dreptul de a participa la etapa finală de la Arad. Iată primii doi clasați pe categorii: **categ. 15—16 ani, fete:** 1. Agneta Naghi (Lic. 4 Oradea), 2. Ileana Baciu (Lic. ped. Oradea); **băieți:** 1. Dorel Sălăjan (Lic. 4 Oradea), 2. Nicolae Gligor (Șc. prof. Telecomunicații); **cat. 17—19 ani, fete:** 1. Estela Biro (Lic. Valea lui Mihai), 2. Otilia Szebanyi (Lic. 4 Oradea); **băieți:** 1. Vasile Szilaghi (Șc. prof. M.I.U. Oradea), 2. Adalbert Barany (Lic. Valea lui Mihai); **cat. peste 19 ani, fete:** 1. Livia Morar (Vașcău), 2. Rozalia Mînz (Inst. ped.) băieți: 1. Mircea Vicol (Salonta), 2. Teodor Raita (Lic. ind. Construcții civile Oradea). **(I. GHIȘA** — coresp. județean).

FOCȘANI. Comitetul municipal U.T.C., în colaborare cu C.J.E.F.S., Consiliul municipal al sindicatelor și Inspectoratul școlar, au organizat etapa municipală a Crosului tineretului. Au participat peste 2000 de concurenți, elevi din licee, școli profesionale și salariați din întreprinderi și instituții. În urma desfășurării întrecerilor, primele două locuri au fost ocupate de: **cat. 15—16 ani, fete:** 1. Adriana Moldoveanu (Șc. prof. Focșani), 2. Eugenia Marin (Șc. sp. Focșani); **băieți:** 1. Mihu Pomană (Șc. prof. mecanici agricoli), 2. Felician Ene (Șc. prof. M.I.U. Focșani); **cat. 17—19 ani, fete:** 1. Stănicuța Iacob (Șc. prof. M.I.U.), 2. Mihăița Herghelegiu (Șc. prof. M.I.U.); **băieți:** 1. Emil Trofin (Șc. prof. M.I.U.), 2. Mihai Nistor (Lic. sportiv); **cat. peste 19 ani, fete:** 1. Marilena Spătaru (Inst. ped.), 2. Geta Cortici (Fabr. Conf. Focșani). **(V. MANOLIU** — coresp.).

PLOIEȘTI. Peste 700 de tineri și tinere, selecționați din cei aproape 60 000 prezenți la startul întrecerilor din acest an ale tradiționalului Cros al tineretului, și-au disputat, în pădurea Păulești, din apropierea Ploieștiului, titlurile de campioni ai județului Prahova. În urma unor întreceri foarte dîrze, primele locuri au fost ocupate de următorii tineri: **categoria 15—16 ani** — Anastasia Popescu (Șc. gen. nr. 7) și Victor Dinu (Șc. profesională Unirea); **categoria 17—19 ani** — Ecaterina Iancu (Lic. ped.) și Anton Petronel (Lic. ped.); **categoria peste 19 ani** — Maria Dragomir (I.A.S. Ploiești) și Viorel Oancea (Uzina mecanică fină Sinaia). **(Nicolae GHIDU** — coresp.).

AMPLE COMPETIȚII SPORTIVE DE MASĂ

(Urmare din pag. 1)

demonstrații de gimnastică, box și racheto-modele. Mult gustate de numeroșii spectatori au fost întrecerile distractive și mai ales concursul de atletism în care s-a evidențiat Milan Drăgan, Zamfir Negrea, Adriana Neacșu și alții.

În concursurile de orientare turistică au cîștigat G. Belcea, E. Neghină, Fl. Iuhas și H. Neff (în „Cupa metalurgistului") și M. Rodescu, S. Marjai, Otto Cigerinher, G. Neamțu („Cupa Comarnic"). **(D. GLAVAN** — coresp.).

SERBARE CÎMPENEASCĂ CU PESTE O MIE DE INVITAȚI

BISTRIȚA. Sala Voința din localitate a găzduit o competiție de popice închinată Zilei de 1 Mai, la care au participat echipele **Viitorul, Tractorul, C.F.R.** și **Voința.** Victoria a revenit, după întreceri viu disputate, echipei Viitorul care a totalizat 2190 popice doborîte.

În organizarea Comitetului județean al U.T.C., prin secția sport-turism, a avut loc la **Josenii Bîrgăului** o serbare cîmpenească cu participarea a peste 1 000 de tineri din localitățile situate în întreaga vale a Bîrgăului. Punctele de atracție ale acestei interesante manifestări sportive au fost constituite de fuga în saci, trasul la frînghie, întîlniri de oină și întreceri de călărie și ciclism. **(Ion TOMA** — coresp.).

LA ALBEȘTI PE ARGEȘ

În organizarea Școlii generale din comuna Albești — Argeș (prof. Adrian Stere) a avut loc un cros în cinstea zilei de 1 Mai, cu participarea a 1150 concurenți. În prima parte întrecerile s-au desfășurat în cele patru sate ale comunei, cîștigătorii întîlnindu-se apoi, în etapa comunală. Competiția s-a bucurat de succes fiind urmărită, în toate fazele, de sute de elevi, profesori, diriginți, părinți, care i-au încurajat frenetic pe concurenți. Iată și cîștigătorii acestui cros: **cat. preșcolari** — Iuliana Ilînca și Nicolae Pristovu (Grădinița de centru), **clasele I—II** — Mioara Ungureanu și Ion Sover (Sc. Dobroșu); **cl. III—IV** — Daniela Micu (Dobroșu) și Dorin Stan (centru), **cl. V—VI** — Maria Năstase și Gheorghe Popa (centru) **cl. VII—VIII** — Elena Mitel (Brătești) și Constantin Andrei (centru). **(Ilie FEȚEANU** — coresp.).

FORMAȚIILE RECENT PROMOVATE ÎN PRIMA DIVIZIE S-AU MATURIZAT

LUPTE

Simbătă și duminică, formațiile de lupte libere au susținut, în cadrul etapei a II-a a diviziei, noi partide oficiale. Odată cu disputarea meciurilor din această rundă s-au încheiat întrecerile de primăvară, la acest gen de lupte, sportivii de la libere urmînd să mai susțină, înainte de încheierea turului, doar concursul pe categorii de greutate. Celelalte confruntări între formațiile participante vor fi programate în luna octombrie.

Revenind la întîlnirile de la sfîrșitul săptămînii trecute, trebuie să spunem că unii dintre luptătorii noștri fruntași n-au fost în cea mai bună dispoziție de luptă. De pildă, la București, s-au reunit trei formații (Dinamo București, Steaua și Nicolina Iași) ce au în componența lor mulți sportivi componenți ai loturilor republicane. Așa cum era și firesc, judecînd după numele concurenților din sala Dinamo, se aștepta ca aceste întreceri să fie deosebit de disputate, ca acești sportivi de valoare să-și etaleze cunoștințele tehnice, să lupte deschis și, mai ales, în spiritul regulamentului internațional (pe care mulți dintre ei îl cunosc foarte bine), care pretinde să se execute cît mai multe procedee tehnice. Dar, n-a fost așa. N-a fost așa pentru că, în general, s-a luptat exagerat de prudent, mizîndu-se pe împiedicarea adversarului de a realiza puncte tehnice, tactică sancționată prompt în marile concursuri internaționale. La întrecerile disputate duminică dimineața, în sala Dinamo, din cele 26 de meciuri susținute (au mai fost și întîlniri aminate, iar Nicolina și Dinamo au avut echipele incomplete), șase s-au încheiat cu decizii de descalificare pentru luptă pasivă, în trei dintre ele fiind descalificați ambii concurenți. Cînd în rîndul celor ce au fost eliminați de pe saltea pentru inactivitate se numără sportivi ca M. Pîrcălabu, T. Pancă, Gh. Urian sau N. Cristea, antrenorii nu au motive să fie mulțumiți. De altfel, antrenorul federal **Ion Crișnic,** prezent și el la întreceri, ne-a mărturisit că nu i-a plăcut maniera în care au evoluat mulți dintre sportivii prezenți la etapa organizată de clubul Dinamo.

În schimb, am constatat cu satisfacție buna pregătire a unor concurenți tineri, ca **Gheorghe Eremia** (Dinamo), **Claudiu Zanier** și **Gheorghe Gheorghe** (Steaua), ce s-au dovedit dornici de afirmare, ca și a unor sportivi consacrați, ca **Petre Coman** (Steaua), **Vasile Țigănaș** și **Stelian Morcov** (Nicolina) și **Stelian Popescu, Florian Moț** (Dinamo), care au abordat partidele cu toată hotărîrea și seriozitatea.

Nu putem încheia referirile la reuniunea din București fără a ne manifesta dazacordul cu prezența antrenorului ieșean (Mircea Bîdiu) în haine de stradă la o competiție oficială, motiv pentru care nici n-a putut acorda asistența cuvenită elevilor săi, fiind îndepărtat de la colțul saltelei, pe bună dreptate, de arbitrul principal al competiției, prof. Gheorghe Conciu (Galați).

Analizînd rezultatele celorlalte formații programate în diferite localități din țară se desprinde apariția unei maturizării destul de rapide a unor formații recent promovate în prima divizie, ca **C.S.M. Reșița, Jiul Petrila, Constructorul Hunedoara** și **C.S.M. Cluj.** Dacă în primele meciuri susținute, chiar pe teren propriu, echipele amintite n-au reușit să cîștige nici o partidă, în etapa de duminică ele au obținut victorii prețioase, unele dintre ele chiar și în deplasare. Formația reșițeană și-a valorificat deplin avantajul terenului propriu, cîștigînd două meciuri la scoruri concludente (33—7 cu Vagonul Arad și 25,5—14,5 cu Șc. sp. Olimpia Craiova). Jiul Petrila a învins pe teren propriu formația C.S.M. Cluj, iar Constructorul Hunedoara a realizat o victorie surprinzătoare în fața luptătorilor din Petrila, chiar în Valea Jiului, cedînd apoi, în disputa cu sportivii de la C.S.M. Cluj. Întrecerile din cadrul turneelor pe categorii ne vor aduce, probabil, și alte asemenea constatări îmbucurătoare...

Mihai TRANCĂ

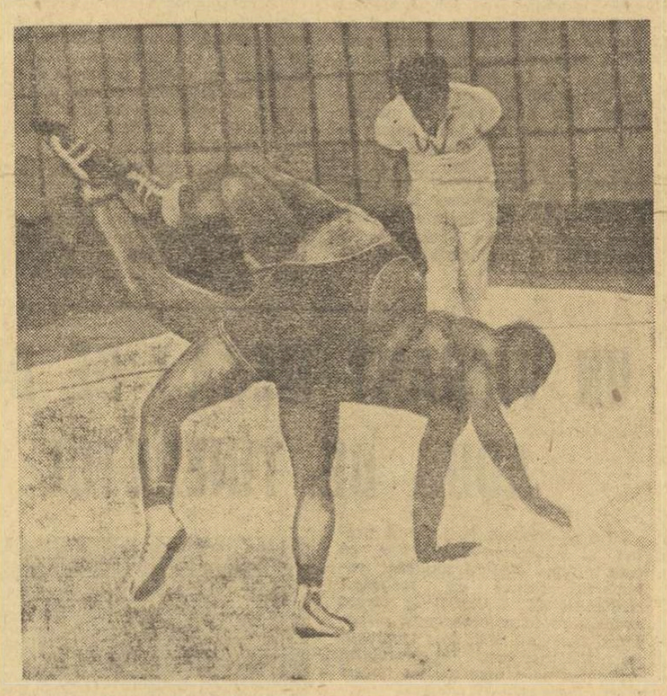

În partida cu V. Agavriloaie (Nicolina), tînărul dinamovist Gh. Eremia *încearcă o nouă acțiune prin care intenționează să-și ducă adversarul cu umerii pe saltea, tentativă care, în final, i-a reușit.*

HALTERE

CAMPIONATELE REPUBLICANE DE JUNIORI

Un record european și patru noi recorduri naționale

CONSTANȚA, 1 (prin telefon). La sfîrșitul săptămînii trecute, sala Sporturilor din Constanța a găzduit întrecerile pentru desemnarea campionilor naționali de juniori mici și mari la haltere, competiție de mare amploare la care au participat 240 de concurenți, reprezentînd nu mai puțin de 35 cluburi și asociații sportive.

Cea mai frumoasă comportare au avut-o halterofilii clujeni care, de altfel, au cîștigat cele mai multe titluri, secondați fiind de cei constănțeni și bucureșteni.

Recordul european (140 kg.) stabilit de **Vasile Daniel** (C.S.M. Cluj) la cat. 60 kg. constituie primul record de haltere al anului realizat de un sportiv român. Halterofilul clujean deține recordul continental de anul trecut, stabilit la Havana, în Cuba, la stilul aruncat: 139 kg.

Constănțeanul **Vasile Iancu** (categ. 52 kg) a stabilit și el două recorduri naționale: 112,5 kg la „aruncat" (vechiul record 110 kg), și la „total" 192,500 kg (vechiul record 187,500 kg). Al patrulea record a fost doborît de **Ștefan Kraicik** (C.S.M. Cluj) la „smuls" cu 127,5 kg.

La culturism, pe primele locuri s-au clasat: **cat. pînă la 1,67 m — D. Cioroslan** (Clujeana Cluj), **cat. peste 1,68 m — P. Neagu** (Olimpia Buc.).

Iată campionii republicani pe 1973 la haltere: JUNIORI MICI cat. 52 kg: **Gh. Costa** (C.S.M. Cluj) 175 kg (75,100); cat. 56 kg: **M. Vereș** (Clujeana) 180 kg (80, 100); cat. 67,500 kg: **Ștefan Filip** (Dunărea Galați) 190 kg (62,5, 102,5); cat. 75 kg: **I. Toth** (C.S.M. Cluj) 195 kg (90, 105); cat. 82,500 kg: **Fr. Serestely** (C.S.M. Cluj) 207,5 kg (97,5, 110 kg); cat. 90 kg: **M. Iacob** (Rapid Buc.) 222,5 kg (92,500, 130); cat. 110 kg: **M. Cătănici** (C.S.M. Cluj) 227,5 kg (97,5, 130); cat. +110 kg: **Z. Rath** (Oțelul Tg. Mureș) 225 kg (95, 130).

JUNIORI MARI: cat. 52 kg: **V. Iancu** (Ș.N. Constanța) 192,50 kg (80, 112,5 n.r.); cat. 56 kg: **L. Ilie** (Rapid Buc.) 200 kg (87,5, 112); cat. 60 kg: **V. Daniel** (C.S.M. Cluj) 240 kg (100, 140); cat. 67,500: **M. Balaș** (C.S.M. Cluj) 240 kg (107,5, 132,5); cat. 75 kg: **S. Apostol** (Rapid Buc.) 252,5 kg (110, 142,5); cat. 82,500 kg: **P. Neagu** (Olimpia Buc.) 260 kg (115, 145); cat. 90 kg: **I. Oraș** (C.S.M. Cluj) 245 kg (110, 135); cat. 110 kg: **A. Drujoric** (Rapid Buc.) 255 (112,5, 142,5); cat. 140 kg: **Ștefan Kraicik** (C.S.M. Cluj) 277,500 kg (127,5, 150).

Cornel POPA — coresp.

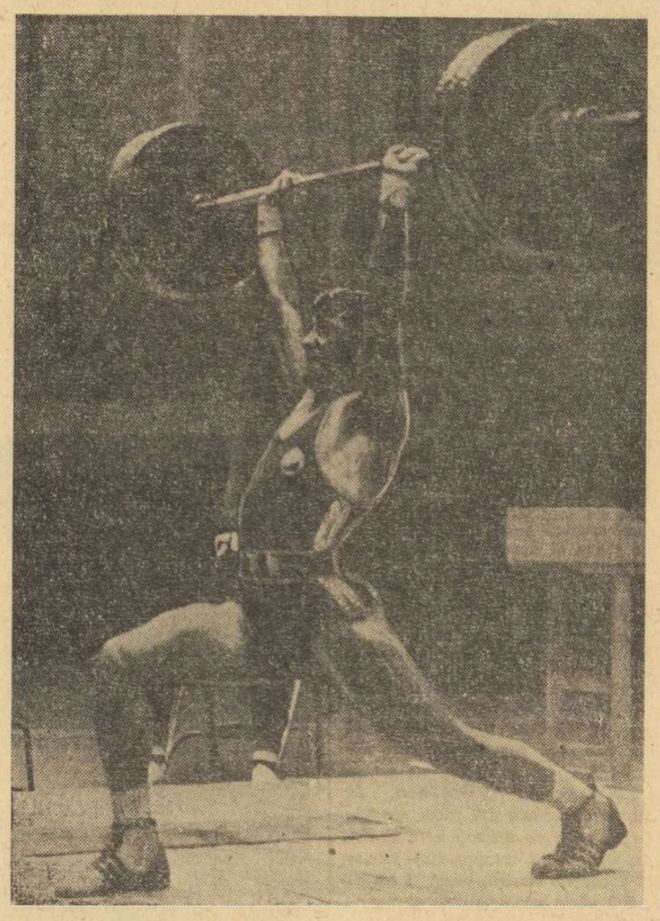

Vasile Daniel *(C.S.M. Cluj) autorul unui nou record european la juniori, 140 kg la „aruncat" — categoria pană.*

PRONOSPORT

PREMIILE CONCURSULUI DIN 29 APRILIE 1973

CATEGORIA I (13 rezultate): 1 variantă 50% a 20 656 lei; 1 variantă 25% a 10 328 lei și 14 variante 10% a 4 131 lei;

CATEGORIA a II-a (12 rezultate): 70,95 variante a 1 502 lei;

CATEGORIA a III-a (11 rezultate); 858,70 variante a 186 lei.

„CUPA STEAUA" A REVENIT LUI RĂZVAN STROESCU

CĂLĂRIE

La baza hipică din Calea Plevnei s-au desfășurat două atractive concursuri de călărie, unul organizat de către C.M.E.F.S.-București prin comisia sa de specialitate și dotat cu **„Cupa municipiului"** și un al doilea, sub egida clubului Steaua, dotat cu **„Cupa Steaua".**

Întrecerile au furnizat un frumos spectacol, apreciat de numeroșii spectatori prezenți, toți sportivii străduindu-se să demonstreze că s-au pregătit cu conștiinciozitate pentru noul sezon.

Avînd în vedere caracterul de verificare al călăreților, nu s-au efectuat departajări stricte între concurenți, locul I revenind la majoritatea probelor ex-aequo mai multor călăreți.

„Cupa Steaua" a cuprins trei probe, destinate juniorilor, seniorilor și membrilor lotului național de obstacole. La juniori începători, primele locuri au fost ocupate de **Edith Codiță** (Steaua) cu **Vinovat, Cristian Grigore** (Filmul) cu **Vama, Răzvan Stroescu** (Steaua) cu **Saghia.** În proba în care au evoluat juniorii avansați și caii începători cele mai bune comportări le-au avut **Răzvan Stroescu** (Steaua) cu **Saghia, Oscar Recer** (Dinamo) cu **Begonia, Victor Rus** (Dinamo) cu **Jantuan, Dumitru Velea** (Steaua) cu **Dorobanț, Sile Mircea** (Dinamo) cu **Alun.** Dintre componenții lotului, **Dumitru Velea** cu **Sonor** și **Albinița, Oscar Recer** cu **Jak, Aurelian Stoica** cu **Pikup** s-au detașat printr-o evoluție bună. „Cupa Steaua" a fost atribuită juniorului **Răzvan Stroescu** care a avut cea mai frumoasă evoluție, clasîndu-se, în același timp, pe un loc fruntaș într-una din probe.

Și în **„Cupa municipiului București"** am asistat la dîrze dispute. La categoria juniori începători șase concurenți s-au detașat: **Cristian Grigore** (Filmul), cu **Vama, Gheorghe Teodorescu** (Filmul) cu **Răsfățat, Edith Codiță** (Steaua) cu **Vinovat, Elena Mărgineanu** (Steaua) cu **Pipăruș, Radu Crișan** (Filmul) cu **Areaș, Răzvan Dundaru** (Steaua) cu **Cabotin.** Pe primele trei locuri la juniori avansați s-au clasat **Răzvan Stroescu** (Steaua) cu **Saghia, Victor Rus** (Dinamo) cu **Jantuan** și **Nicolae Vlad** (Dinamo) cu **Prejmer.** La categoria semiușoară, rezervată seniorilor, s-au remarcat **Eugen Ionescu** (Dinamo), **Sile Mircea** (Dinamo), **Oscar Recer** (Dinamo), **Enache Boiangiu** (Filmul), **Gheorghe Moișeanu** (Dinamo).

HIPISM

CURSE SPECTACULOASE, DAR...

Prima alergare în suita probelor clasice din acest sezon — Premiul Centrului republican de creșterea și calificarea cailor de rasă — a atras, cu concursul timpului frumos, o asistență considerabilă pe cîmpul de curse ploieștean. Cursa în sine, însă, a decepționat. Cînd afirmăm asta nu ne gîndim neapărat că vedetele lotului actual și, firește, marile preferințe ale publicului — Senzația și Rațiunea — au jucat roluri obscure. Afirmația se referă la modul simplist de desfășurare a alergării. Dobîndind cam brusc maximum de valoare, Kilowat a luat imediat comanda ostilităților și, corectîndu-și recordul carierei, a lăsat adversarilor ipostaza de urmăritori resemnați. Prin prisma recordurilor înscrise, Joviala, Odisen, Formula și chiar Habar pot fi considerați învinși onorabili. Restul a făcut figurație pentru cine știe care altă alergare. Cu importante salturi de valoare au cîștigat spectaculos: Sabator, Antet, Datina, Halina și Palmier. N-au evoluat la valoarea reală: Busuioc, Teodora, Raliu, Garofița, Panama, Ris, Rapsod, Sergent și Karlinga. Enunțarea e destul de numeroasă și sezonul abia a început. Asta nu prevestește nimic bun pentru viitor, dacă nu se intervine drastic.

Rezultate tehnice: **Cursa I.** Sabotor (I. Oană) 33,8, Hegemona, Simplu 2, ordinea 24. **Cursa II-a.** Antet (A. Brailowsky) 32,4, Suzana, simplu 2, event 10, ordinea 17. **Cursa a III-a.** Datina (S. Onache) 28,7, Cumulus, simplu 7, event 41, ordinea 44. **Cursa a IV-a. Halina** (N. Simion) 31,2. Măcieș. Simplu 8, event 47, ordinea 50, triplu cîștigător închis. **Cursa a V-a.** Gabarit (V. Gheorghe) 27,2, Viraj simplu 3, event 54, ordinea 44, triplu cîștigător 630. **Cursa a VI-a.** Kilowat (G. Solcan) 27,8, Joviala, Habar, simplu 3, event 21, ordinea 87, triplu cîștigător 276, ordinea triplă 1046. **Cursa a VII-a:** Palmier (Gh. Ciobanu) 35,2, Soveja. Simplu 4, event 11, ordinea 39.

Pariul austriac ridicat la suma de 25.188 lei, a fost cîștigat de 9 combinații cu 6 cîștigători revenind fiecăruia cîte 1.389 lei. Report 12.597 lei.

Niddy DUMITRESCU

POPICE

ECHIPA FEMININĂ DE TINERET A ROMÂNIEI, PE LOCUL I LA BUDAPESTA

Tinerii noştri popicari care se pregătesc pentru campionatele europene de juniori au participat la un important concurs internaţional, alături de echipele reprezentative ale **Ungariei şi R.D. Germane**, desfăşurat **la Budapesta.** Sportivii noştri au avut o comportare bună la acest triunghiular, cîştigînd locul I în întrecerea pe echipe la fete şi locul secund la băieţi.

Iată rezultatele — echipe FETE : 1. ROMÂNIA 2428 pd (cele mai bune rezultate le-au obţinut Vasilica Pintea — 418, Erica Szasz — 414, Mirica Bălaşa — 413), 2. Ungaria 2377 pd, 3. R.D. Germană 2374 pd. BAIEŢI : 1. Ungaria 5399 pd, 2. România 5226 pd (Grigore Marin — 924, Ion Stefucz — 908, Cezar Lebădă — 874), 3. R.D. Germană 5103. În turneul individual — prin adiţiune de puncte de la concursul pe echipe — pe primele trei locuri s-au clasat : FETE : 1. Vaczi (Ungaria) 890 (în turneul individual 480), 2. Linder (R.D.G.) 848 (433), 3. Erica Szasz (România) 837 (423) ; BAIEŢI : 1. Csanyi (Ungaria) 1863 (948), 2. Grigore Marin (România) 1836 (912), 3. Ostereich (R.D.G.) 1855 (936).

BASCHET

ÎN DIVIZIA B

În etapa a II-a a turului 4 al diviziei B, au fost înregistrate următoarele rezultate : MASCULIN : Universitatea Craiova — Olimpia Sibiu 76—70 (34—36), C.S.M. Iaşi — Rapid C.F.R. Galaţi 77—63 (42—27), Crişul Oradea — Medicina Tg. Mureş 67—65 (30—35), Voinţa Timişoara — Constructorul Arad 79—65 (37—31), Mureşul Tg. Mureş — Clujeana 92—56 (44—23), Voinţa Zalău — Sănătatea Satu Mare 95—61 (48—25), A.S.A. Bacău — Politehnica Iaşi 59—82 (35—42), C.S.U. Galaţi — Politehnica Braşov 89—54 (47—25) ; FEMININ : C.S.U. Galaţi — Confecţia Focşani 112—35 (63—21), Metalul Salonta — Medicina Timişoara 39—33 (19—6), Voinţa Braşov — Voinţa Oradea 53—52 (24—30), Constructorul Arad — Rapid Deva 56—49 (30—28), Universitatea Iaşi — Confecţia Dorohoi 87—23 (42—9), Universitatea Craiova — Crişul II Oradea 39—37 (19—16).

Rezultatele au fost transmise de corespondenţii **T. Siriopol, E. Suranyi, C. Gruia, Gh. Cotrău, V. Popovici, D. Diaconescu, C. Creţu, S. Albu, M. Bonţoiu, I. Iancu, St. Iacob.**

AZI, STEAUA — ISRAEL

Astăzi se dispută în sala Floreasca, la ora 18, întîlnirea amicală de baschet masculin dintre reprezentativa Israelului şi echipa Steaua.

HANDBAL

Astăzi de la ora 17, pe terenul Tineretului

UNIVERSITATEA BUCUREŞTI — MINAUR BAIA MARE

Astăzi după amiază, începînd de la ora 17, terenul Tineretului din Capitală găzduieşte un meci aşteptat cu interes. Este vorba de întîlnirea restanţă de handbal masculin dintre Universitatea Bucureşti şi Minaur Baia Mare, contînd pentru etapa a XX-a din divizia A. Atît bucureştenii cît şi handbaliştii băimăreni doresc să obţină cele două puncte aflate în joc — cei dintîi pentru a se menţine în cursa pentru titlu, iar cellalţi pentru a reduce diferenţa care-i desparte de locul III al clasamentului.

REZULTATE SCONTATE ÎN DIVIZIA B

Duminică s-au disputat jocurile din cadrul celei de a XIII-a etape a diviziei B de handbal. Iată rezultatele înregistrate :

FEMININ, **Seria I :** IGEX Bucureşti — Confecţia 9—22 (6—8), Vulturul Ploieşti — Universitatea Iaşi 5—13 (3—3) ; **Seria a II-a :** Universitatea Cluj — C.S.M. Sibiu 9—11 (4—6), Sparta Mediaş — Voinţa Sighişoara 19—11 (9—8), Jiul Petroşani — Universitatea II Timişoara 6—0, Constructorul Baia Mare — Teba Arad 14—8 (3—6).

MASCULIN, **Seria I :** Agronomia Iaşi — Ştiinţa Bacău 22—21 (12—11), Rapid Bucureşti — Rafinăria Teleajen 32—29 (19—13), Relonul Săvineşti — S.C. Bacău 22—24 (10—13), Voinţa Gh. Gheorghiu-Dej — C.S.U. Galaţi 12—18 (5—8), Universitatea Craiova — Comerţul Constanţa 19—13 (9—4) ; **Seria a II-a :** Banatul Timişoara — C.S.M. Reşiţa 11—12 (5—5), Nitramonia Făgăraş — Constructorul Oradea 27—17 (12—11), A.S.A. Sibiu — Metalul Copşa Mică 0—6, Ştiinţa Lovrin — Timişul Lugoj 29—19.

Corespondenţi : C. Harea, A. Vasilescu, St. Iacob, L. Valentin, C. Creţu, V. Popovici, Gh. Grunzu, C. Nemţeanu, C. Popescu, T. Tudose, Z. Rişnoveanu, S. Băloi, T. Tohătan, E. Fehervari.

CLASAMENTELE DIVIZIEI A

FEMININ

1. Univ. Timişoara	22	19	1	2	298-204	39
2. I.E.F.S. Bucureşti	22	18	2	2	290-184	38
3. Univ. Bucureşti	22	16	2	4	314-216	34
4. Textila Buhuşi	22	11	3	8	216-217	25
5. Rulmentul Braşov	22	10	1	11	252-266	21
6. Constr. Timişoara	22	7	5	10	191-203	19
7. Voinţa Odorhei	22	8	1	13	221-248	17
8. Rapid Bucureşti	22	6	3	13	214-247	15
9. Progr. Bucureşti	22	3	3	16	180-274	9
10. Mureşul Tg. M.	22	1	1	20	155-272	3

MASCULIN

1. Steaua Bucureşti	22	18	1	2	383-272	37
2. Univ. Bucureşti	20	15	4	1	313-261	34
3. Dinamo Bucureşti	21	12	2	7	305-258	26
4. Minaur Baia Mare	21	10	3	8	319-286	23
5. Politeh. Tim.	21	8	3	10	293-282	19
6. Independenţa Sibiu	22	8	3	11	339-367	19
7. Univ. Cluj	21	7	4	10	315-321	18
8. Dinamo Braşov	22	7	3	12	322-348	17
9. Trotuşul	22	6	2	14	263-324	14
10. Voinţa Bucureşti	21	2	1	18	258-391	5

PATINAJ

Începînd de mîine, pe patinoarul „23 August"

UN NOU CONCURS AL „ARTISTICILOR"

Începînd de mîine dimineaţă şi în continuare vineri şi sîmbătă, patinatorii artistici fruntaşi din întreaga ţară îşi vor disputa întîietatea în cadrul ultimei competiţii a sezonului, „Cupa României".

Întrecerile, programate pe patinoarul „23 August" din Capitală, se anunţă deosebit de interesante, majoritatea participanţilor aflîndu-se la capătul unei suite de concursuri în care şi-au îmbogăţit simţitor experienţa competiţională. În programul „Cupei României" figurează probe rezervate junioarelor şi juniorilor I şi II, senioarelor şi seniorilor precum şi o probă pentru perechi. La această ultimă probă întîlnim pe lista de înscrieri, în afara cuplului Beatrice Huştiu — Dan Săveanu şi perechea nou constituită Irina Nichiforov — Octavian Goga, a cărei evoluţie este aşteptată cu mult interes.

În concurs vor mai evolua Doina Mitricică, Elena Moiş, Doina Ghişerel, Rodica Dîdă, Roxana Stănişor, György Fazekaş, Ion Mircea, Adrian Georgescu, Cristian Neagu, Simona Grigorescu, Dana Rădulescu, Klaus Schell etc.

DINAMO BUCUREŞTI — GWARDIA VARŞOVIA

BOX

După cum se ştie, clubul Dinamo Bucureşti aniversează 25 de ani de activitate. În cinstea acestei sărbătoriri, pe frumoasa bază sportivă din şoseaua Ştefan cel Mare se vor organiza numeroase întreceri, multe dintre ele internaţionale. Una din acestea va avea loc duminică 6 mai, la ora 10. Este vorba de întîlnirea internaţională de box dintre echipele Dinamo Bucureşti şi Gwardia Varşovia. Iubitorii sportului cu mănuşi vor avea prilejul să-i revadă în Capitală, după multă vreme, pe cunoscuţii boxeri polonezi, care vor încerca să ţină piept valoroasei echipe pugilistice a dinamoviştilor.

fotbal

LOTUL REPREZENTATIV DE JUNIORI ŞI REIA AZI PREGĂTIRILE

Azi în Capitală se reuneşte lotul reprezentativ de juniori care îşi reia pregătirile în vederea participării la turneul final U.E.F.A. — 1973.

Antrenorii **C. Ardeleanu şi I. Voinescu** au convocat următorii jucători : **Ciurea şi Ioniţă** — portari ; **Chivu, Cotigă, Negruţiu, Nagy, Lucuţă, Belodi** — fundaşi ; **Iuga, Munteanu, Hurloi, Băcescu, Balaci** — mijlocaşi ; **Petrişor, Stolca, Răducanu, Sumulanschi** — atacanţi.

AMBIŢII ŞI SPIRIT OFENSIV ÎN JOCUL LOTULUI DE TINERET

Ieri, 2-0 cu Metalul Bucureşti

A început numărătoarea inversă a meciului cu Albania şi pentru lotul de tineret. Ieri dimineaţă fotbaliştii antrenaţi de Cornel Drăguşin şi Emeric Jenei au susţinut, pe stadionul din Pantelimon, primul joc de verificare. Adversar — merituoasa formaţie Metalul Bucureşti.

A fost un joc de verificare disputat pe durata a trei reprize de cîte 30 de minute. Un joc în care s-a urmărit, în special, mobilitatea, spiritul ofensiv, marcajul, presingul şi viteza de execuţie a fiecărui jucător, un meci în care a interesat mai puţin rezultatul şi mai mult comportarea de ansamblu a echipei. Lotul a cîştigat cu 2—0, dar ceea ce interesează în primul rînd este evoluţia sa. O evoluţie bună, cu mişcare continuă şi faze spectaculoase, bine gîndite, o evoluţie în care spiritul ofensiv nu a rămas o simplă intenţie. Cu atît mai apreciabilă este comportarea de ieri, cu cît antrenorul metalurgiştilor, Paul Popescu, tocmai în dorinţa de a ajuta lotul, a rulat 20 de jucători, reuşind să fie, astfel, un foarte bun sparring-partener. În acest context, primele două reprize au relevat tonurile majore ale jocului selecţionabililor. Mobilitatea foarte bună şi spiritul ofensiv, susţinut mai ales de forma bună a lui Mulţescu, Moldovan, Anghel, dar şi a fundaşilor Anghelini şi Mateescu, au dus şi la înscrierea celor două goluri în următoarea ordine: în min. 26 Moldovan trimite o pasă lungă la Mulţescu, acesta pătrunde bine în careu şi din colţul drept înscrie cu un şut abil ; în min. 48 după o fază spectaculoasă terminată cu un corner, Lucaci execută lovitura de colţ şi Dudu Georgescu lifteză balonul cu exteriorul pe unghiul lung, în gol.

Cei doi antrenori ai lotului au rulat toţi jucătorii. În prima repriză lotul a jucat în următoarea alcătuire: Cavai — Anghelini, Ciugarin, G. Sandu, Purima — Vişan, Moldovan, Mulţescu — Anghel, Roznai, Lucaci. În repriza a doua: Cavai — Anghelini, Sătmăreanu II, G. Sandu, Mateescu — Dumitriu IV, Moldovan, Mulţescu — Anghel, Dudu Georgescu, Lucaci. În repriza a treia: Cavai — Anghelini, Sătmăreanu II, Ciugarin, Mateescu — Dumitriu IV, Moldovan, Mulţescu — Lucaci, Dudu Georgescu, Petrescu.

Ieri după-amiază lotul de tineret a susţinut un uşor antrenament în care au fost solicitaţi mai ales jucătorii care dimineaţă evoluaseră mai puţin. În ultimul moment a fost convocat portarul Ion Gabriel (Jiul) în locul lui Ştefan („U" Cluj) care, nemotivat, nu s-a prezentat la lot.

Mircea M. IONESCU

DUPĂ 22 DE ETAPE IN DIVIZIA A

CIFRELE VORBESC...

● Cu cele 16 goluri marcate simbătă, totalul lor a ajuns la 412. Media golurilor pe etapă a coborît la 18,72, iar cea pe partidă, la 2,34.

● Situaţia celor 412 goluri pe compartimente este următoarea : 24 de fundaşi au înscris 57 de goluri, 41 de mijlocaşi (129), 71 de atacanţi (237).

● Culda (Sportul studenţesc) a înscris primul său gol din acest campionat. Pînă în prezent, pe lista golgeterilor figurează 136 de jucători : F. C. Constanţa — 11, F.C. Argeş, Steagul roşu, S.C. Bacău şi Sportul studenţesc — 10, Jiul şi C.S.M. Reşiţa — 9, U.T.A., A.S.A. Tg. Mureş, Univ. Craiova şi Rapid — 8, „U" Cluj, Dinamo, Steaua, Petrolul şi C.F.R. Cluj — 7.

● Nici în această etapă F.C. Argeş nu a primit gol acasă. Portarul Stan nu a mai scos mingea din plasă la Piteşti, din etapa a IV-a (24 septembrie), de la meciul cu F. C. Constanţa.

● Simbătă, oaspeţii au cîştigat două partide. Din cele 176 de meciuri, ei au obţinut victoria în 21 (Univ. Craiova, S.C. Bacău şi C.F.R. Cluj — 3, Dinamo, F.C. Argeş şi Steaua — 2, Jiul, Petrolul, Rapid, „U" Cluj, F.C. Constanţa şi U.T.A. — 1 ; deci C.S.M. Reşiţa, Steagul roşu, A.S.A. Tg. Mureş şi Sportul studenţesc n-au cîştigat în deplasare), 45 s-au terminat la egalitate, iar 110 au revenit gazdelor.

● În această etapă au consemnat 3 noi apariţii în actualul campionat : Petrişor (U.T.A.), Soşu (S.C. Bacău) şi Istrătescu (Petrolul). După 22 de etape, cele 16 divizionare A au folosit 345 de jucători.

● Cronicarii ziarului nostru au acordat celor 8 arbitri (N. Rainea, Tr. Moarcaş, O. Anderco, A. Bentu, Gr. Birsan, M. Bică, I. Cîmpeanu şi N. Petriceanu), care au condus partidele etapei a XXII-a, cîte 5 stele, deci în total 40 (record absolut). După 22 de etape, cei 32 de cavaleri ai fluierului au primit 774 de stele: de 103 ori cîte cinci stele, de 51 de ori cîte patru, de 13 ori cîte trei, de 6 ori cîte două şi de două ori cîte o stea.

● În această etapă s-a dictat o singură lovitură de la 11 m : în partida C.F.R. Cluj — Jiul şi ea a fost transformată de **Adam.**

● **Dumitriu IV** este al 16-lea jucător eliminat de pe teren de la începutul campionatului. Iată situaţia pe echipe : A.S.A. Tg. Mureş şi Dinamo (Dumitrache de 2 ori) — 3 eliminaţi, Steagul roşu, „U" Cluj, Sportul studenţesc şi U.T.A. — 2, Jiul, Univ. Craiova şi Steaua — 1, iar C.F.R. Cluj, F.C. Argeş, S.C. Bacău, Petrolul, C.S.M. Reşiţa, Rapid şi F.C. Constanţa — nici unul.

● Simbătă s-au arătat numai 3 cartonaşe galbene (Broşovschi, Munteanu şi Pescaru). În 4 partide (F.C. Argeş — A.S.A. Tg. Mureş, C.F.R. Cluj — Jiul, Univ. Craiova — F.C. Constanţa şi Petrolul — Rapid) conducătorii jocurilor nu au folosit nici un cartonaş.

● Clasamentul oraşelor, pe baza mediei de spectatori — cifră aproximativă, după 22 de etape se prezintă astfel : 1. CRAIOVA 23 200, 2. Bucureşti 15 100, 3. Reşiţa 14 000, 4. Ploieşti 13 300, 5—6. Constanţa şi Piteşti 10 500, 7. Tg. Mureş 10 300, 8—9. Bacău şi Braşov 9 900, 10. Arad 9 100, 11. Cluj 7 300, 12. Petroşani 4 400.

● Situaţia în „Trofeul Petschovschi", după 22 de etape, este următoarea : 1. PITEŞTI 9,09, 2. Ploieşti 9,08, 3. Cluj 8,95, 4—5. Arad şi Tg. Mureş 8,90, 6. Bucureşti 8,72, 7—8. Bacău şi Constanţa 8,50, 9. Petroşani 8,27, 10. Reşiţa 8,25, 11. Braşov 8,00, 12. Craiova 7,63.

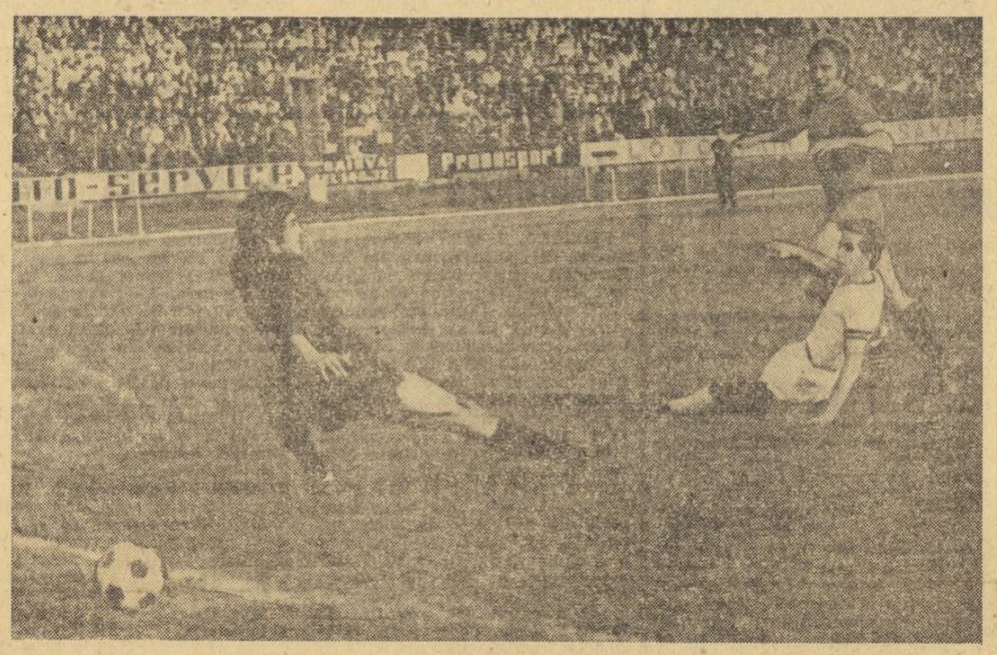

Aşa s-a marcat singurul gol în meciul de la Craiova. Oblemenco, reia în plasă cu toată opoziţia constănţenilor Nistor şi Ştefănescu.

Foto : I. MIHĂICĂ

Observatori din R.D. Germană la meciul România — Albania (tineret sub 23 de ani)

Duminică, 6 mai, se dispută la Bucureşti meciul dintre echipele de tineret (sub 23 de ani) ale României şi Albaniei, contînd pentru campionatul european.

La această partidă şi-au anunţat prezenţa doi observatori din R.D. Germană : antrenorul Holke şi dr. Trapp.

Meciul R.D. Germană—România (tineret sub 21 de ani) La Altenburg

Aşa cum se ştie, la sfîrşitul lunii, mai precis în ziua de 27 mai, în ţară la noi va avea loc dubla întîlnire de fotbal dintre reprezentativele de seniori şi de tineret (sub 23 de ani) ale României şi R.D. Germane.

În afara acestor partide cu caracter oficial, forurile de specialitate din cele două ţări au perfectat şi o întîlnire amicală între selecţionatele de tineret sub 21 de ani.

Acest meci se va desfăşura simbătă 26 mai în oraşul Altenburg, în apropiere de Leipzig.

Azi la Cîmpina

POIANA — F. C. ARGEŞ

Azi, la Cîmpina, echipa **F.C. Argeş** susţine un joc amical cu formaţia locală **Poiana.** Întîlnirea este programată, de la ora 17, pe stadionul din localitate.

ETAPĂ AGITATĂ ÎN DIVIZIA C

● VICTORIA CAREI ŞI MUREŞUL DEVA AU PIERDUT PUNCTE PREŢIOASE ● CELULOZA CĂLĂRAŞI (SERIA A V-A) ARE CEL MAI BUN PUNCTAJ DINTRE TOATE ECHIPELE FRUNTAŞE ● NEPREZENTĂRI ŞI RETRAGERI DE PE TEREN ● UNIREA DEJ, FORMAŢIA PENALIZATĂ CU 4 PUNCTE, A TRECUT IN FRUNTEA CLASAMENTULUI SERIEI A IX-A

SERIA I

C.S.M. Suceava—Minerul Gura Humorului 5—1 (2—1).
Cristalul Dorohoi—Minobradul Vatra Dornei 3—1 (0—1).
Nicolina Iaşi—A.S.A. Cîmpulung 1—1 (0—0).
Textila Botoşani—Străduinţa Suceava 0—0.
Danubiana Roman—Unirea Iaşi 2—3 (2—1).
Foresta Fălticeni—Victoria Roman 1—0
Avintul Frasin—I.T.A. Iaşi 1—0

(Corespondenţi : V. Halinschi, I. Mandache, V. Diaconescu, T. Ungureanu, M. Chiriac, U. Traian).

1. C.S.M. Suceava	19	13	3	3	39—11	29
2. Danubiana Roman	19	12	1	6	39—22	25
3. Victoria Roman	19	11	2	6	40—20	24
4. Avintul Frasin	19	10	2	7	26—22	22
5. Foresta Fălticeni	19	9	3	7	28—27	21
6. Nicolina Iaşi	19	8	3	8	28—27	19
7. A.S.A. Cîmpulung	19	6	5	8	24—27	17
8. Străduinţa Suceava	19	6	5	8	16—21	17
9. Minerul Gura Humorului	19	7	3	9	27—36	17
10. Cristalul Dorohoi	19	7	3	9	23—39	17
11. Minobradul Vatra Dornei	19	7	2	10	36—34	16
12. Unirea Iaşi	19	6	4	9	27—38	16
13. Textila Botoşani	19	4	6	9	21—36	14
14. I.T.A. Iaşi	19	4	4	11	14—28	12

Etapa viitoare (6 mai) : I.T.A. Iaşi—Nicolina Iaşi (0—2), Victoria Roman—Avintul Frasin (1—0), Străduinţa Suceava—Minobradul Vatra Dornei (0—3), A.S.A. Cîmpulung—Danubiana Roman (1—2), Foresta Fălticeni—C.S.M. Suceava (1—4), Unirea Iaşi—Textila Botoşani (2—3), Minerul Gura Humorului—Cristalul Dorohoi (1—2).

SERIA a II-a

Oituz Tg. Ocna—Textila Buhuşi 2—1 (1—0).
U.R.A. Tecuci—Viitorul Vaslui 0—0.
Locomotiva Adjud—Relonul Săvineşti 1—1 (0—0).
Rulmentul Birlad—Cimentul Bicaz 2—0 (2—0).
Minerul Comăneşti—Trotuşul Gh. Gheorghiu-Dej 1—0 (0—0).
Constructorul Gh. Gheorghiu-Dej—Petrolul Moineşti 2—1 (2—0).
Letea Bacău—Unirea Tricolor Birlad nedisputat.

(Corespondenţi : A. Avel, V. Doruş, A. Sîrbu, L. Solomon, I. Birzan, G. Gorun).

1. Viitorul Vaslui	19	10	7	2	35—10	27
2. Petrolul Moineşti	19	11	5	3	33—11	27
3. Relonul Săvineşti	19	8	6	5	35—22	22
4. Textila Buhuşi	19	9	3	7	39—29	21
5. Letea Bacău	18	7	6	5	27—20	20
6. Locomotiva Adjud	19	8	4	7	28—30	20
7. Constructorul Gh. Gheorghiu-Dej	19	7	6	6	25—31	20
8. Rulmentul Birlad	19	7	5	7	24—25	19
9. Oituz Tg. Ocna	19	7	4	8	25—25	18
10. Trotuşul Gh. Gheorghiu-Dej	19	5	7	7	18—15	17
11. U.R.A. Tecuci	19	6	5	8	19—28	17
12. Minerul Comăneşti	19	4	7	8	18—25	15
13. Cimentul Bicaz	19	4	4	11	20—35	12
14. Unirea Tricolor Birlad	18	3	3	12	16—56	9

Etapa viitoare : Relonul Săvineşti—Letea Bacău (0—1), Minerul Comăneşti—Oituz Tg. Ocna (0—0), U.R.A. Tecuci—Petrolul Moineşti (0—1), Trotuşul Gh. Gheorghiu-Dej—Constructorul Gh. Gheorghiu-Dej (0—2), Cimentul Bicaz—Locomotiva Adjud (0—2), Viitorul Vaslui—Textila Buhuşi (0—3), Rulmentul Birlad—Unirea Tricolor Birlad (2—0).

SERIA a III-a

Victoria Floreşti—I.R.A. Cîmpina 2—0 (0—0).
Olimpia Rm. Sărat—Petrolistul Boldeşti 2—2 (1—1).
Carpaţi Sinaia—Unirea Focşani 0—0.
Caraimanul Buşteni—Prahova Ploieşti 3—1 (1—1).
Şoimii TAROM Bucureşti—Metalul Mija 6—0.
Poiana Cîmpina—Chimia Buzău 2—0 (2—0).
Chimia Brazi—Petrolul Berca 3—1 (2—1).

(Corespondenţi : N. Coman, T. Budescu, V. Feldman, V. Zbarcea, Gh. Burlea, C. Virjoghie şi V. Albu).

1. Metalul Mija	19	10	4	5	23—22	24
2. Carpaţi Sinaia	19	9	5	5	22—15	23
3. Caraimanul Buşteni	19	8	7	4	19—18	23
4. Prahova Ploieşti	19	8	5	6	29—22	21
5. Olimpia Rm. Sărat	19	7	7	5	28—26	21
6. Unirea Focşani	19	7	6	6	29—23	20
7. Şoimii TAROM Buc.	19	7	5	7	14—12	19
8. Victoria Floreşti	19	8	3	8	23—27	19
9. Petrolul Berca	19	7	5	7	19—25	19
10. Petrolistul Boldeşti	19	6	6	7	25—19	18
11. I.R.A. Cîmpina	19	6	6	7	16—16	18
12. Chimia Brazi	19	6	5	8	22—25	17
13. Poiana Cîmpina	19	5	6	8	27—20	16
14. Chimia Buzău	19	3	2	14	13—39	8

Etapa viitoare : Prahova Ploieşti—Poiana Cîmpina (3—3), Metalul Mija—Chimia Brazi (2—1), Petrolistul Boldeşti—Petrolul Berca (1—2), Carpaţi Sinaia—Olimpia Rm. Sărat (0—0), Chimia Buzău—Victoria Floreşti (1—2), I.R.A. Cîmpina—Şoimii TAROM Bucureşti (0—2), Unirea Focşani—Caraimanul Buşteni (0—1).

SERIA a IV-a

Dunărea Tulcea—Constructorul Galaţi 2—1 (0—1).
Portul Constanţa—Oţelul Galaţi 2—0 (2—0).
Viitorul Brăila—Granitul Babadag 4—0 (2—0).
Marina Mangalia—I.M.U. Medgidia 0—1 (0—1).
Cimentul Medgidia—Ştiinţa Constanţa 2—0 (0—0).
Ancora Galaţi—Chimia Brăila 2—0 (0—0).
Electrica Constanţa—Comerţul Brăila nedisputat.

(Corespondenţi : S. Stoica, S. Nace, I. Baltag, I. Cioboată, R. Avram, V. Ştefănescu).

1. Constructorul Galaţi	19	11	4	4	30—13	26
2. Marina Mangalia	19	9	5	5	22—13	23
3. I.M.U. Medgidia	19	9	5	5	23—20	23
4. Oţelul Galaţi	19	9	4	6	17—14	22
5. Portul Constanţa	19	7	6	6	25—16	20
6. Cimentul Medgidia	19	7	6	6	17—16	20
7. Viitorul Brăila	19	7	5	7	21—27	19
8. Chimia Brăila	19	7	5	7	25—24	19
9. Electrica Constanţa	18	8	2	8	20—18	18
10. Dunărea Tulcea	19	7	3	9	19—26	17
11. Ştiinţa Constanţa	19	4	8	7	17—22	16
12. Granitul Babadag	19	3	10	6	17—28	16
13. Ancora Galaţi	19	6	4	9	16—29	16
14. Comerţul Brăila	18	1	7	10	8—23	9

Etapa viitoare : Constructorul Galaţi—Oţelul Galaţi (2—0), Ancora Galaţi—Electrica Constanţa (0—2), Chimia Brăila—Viitorul Brăila (3—2), Comerţul Brăila—Marina Mangalia (1—2), Ştiinţa Constanţa—Portul Constanţa (2—2), Granitul Babadag—Dunărea Tulcea (1—4), I.M.U. Medgidia—Cimentul Medgidia (2—0).

SERIA a V-a

Sirena Bucureşti—Dinamo Obor Bucureşti 1—0 (1—0).
Sportul Ciorogîrla—Flacăra roşie Bucureşti 2—3 (0—1).
Voinţa Bucureşti—Autobuzul Bucureşti 2—0 (1—0).
Tehnometal Bucureşti — Azotul Slobozia 0—2 (0—0).
Celuloza Călăraşi—Electronica Bucureşti 2—0 (0—0).
T.M. Bucureşti—Olimpia Giurgiu 4—1 (2—1).
Unirea Tricolor Bucureşti—Laromet Bucureşti 3—2 (3—0).

(Corespondenţi : O. Guţu, P. Anghel, Gh. Vlad, C. Popescu, M. Stan, C. Harea şi G. Octav).

1. Celuloza Călăraşi	19	15	2	2	38—10	32
2. T.M. Bucureşti	19	10	4	5	34—25	24
3. Autobuzul Buc.	19	9	5	5	27—15	23
4. Flacăra r. Buc.	19	8	4	7	23—17	20
5. Olimpia Giurgiu	19	7	6	6	21—20	20
6. Azotul Slobozia	19	9	2	8	30—32	20
7. Electronica Buc.	19	8	3	8	19—15	19
8. Unirea Tricolor Bucureşti	19	8	3	8	24—21	19
9. Laromet Bucureşti	19	7	4	8	15—17	18
10. Sirena Bucureşti	19	8	2	9	24—35	18
11. Voinţa Bucureşti	19	5	6	8	15—21	16
12. Dinamo Obor Buc.	19	3	9	7	18—19	15
13. Tehnometal Buc.	19	3	8	8	21—28	14
14. Sportul Ciorogîrla	19	2	4	13	12—46	8

Etapa viitoare : T.M. Bucureşti—Unirea Tricolor Bucureşti (0—1), Autobuzul Bucureşti—Dinamo Obor Bucureşti (0—0), Electronica Bucureşti—Sportul Ciorogîrla (0—1), Flacăra roşie Bucureşti—Voinţa Bucureşti (0—0), Laromet Bucureşti—Tehnometal Bucureşti (0—0), Azotul Slobozia—Celuloza Călăraşi (1—2), Olimpia Giurgiu—Sirena Bucureşti (1—2).

SERIA a VI-a

Chimia Găeşti—Petrolul Videle 2—1 (1—0).
Recolta Stoicăneşti—Chimia Tr. Măgurele 3—2 (2—2).
Răsăritul Caracal—Textilistul Piteşti 3—1 (2—0).
Unirea Drăgăşani—Flacăra Moreni 0—1
C.F.R. Roşiorii de Vede—Oltul Slatina 2—1 (1—0).
Progresul Corabia—Petrolul Tîrgovişte 3—0 (2—0).
Dacia Piteşti—Automatica Alexandria (nedisputat).

(Corespondenţi : S. Frăţilescu, M. Dogaru, Gh. Donciu, M. Avanu, T. Negulescu, C. Filip).

1. Flacăra Moreni	19	12	4	3	32—12	28
2. Oltul Slatina	19	8	8	3	31—19	24
3. Dacia Piteşti	18	10	3	5	31—15	23
4. Progresul Corabia	19	9	4	6	27—28	22
5. Automatica Alexandria	18	7	7	4	19—11	21
6. Unirea Drăgăşani	19	7	6	6	16—13	20
7. Petrolul Videle	19	5	9	4	14—13	19
8. Petrolul Tîrgovişte	19	7	5	7	28—31	19
9. Chimia Tr. Măgurele	19	6	6	7	22—24	18
10. C.F.R. Roşiorii de Vede	19	5	6	8	21—33	16
11. Răsăritul Caracal	19	4	6	9	20—23	14
12. Chimia Găeşti	19	5	4	10	21—29	14
13. Recolta Stoicăneşti	19	5	4	10	26—44	14
14. Textilistul Piteşti	19	4	4	11	19—32	12

Etapa viitoare : Flacăra Moreni—Chimia Tr. Măgurele (0—3), Petrolul Videle—Oltul Slatina (0—3), Progresul Corabia—C.F.R. Roşiorii de Vede (1—1), Recolta Stoicăneşti—Chimia Găeşti (0—3), Dacia Piteşti—Unirea Drăgăşani (2—1), Automatica Alexandria—Textilistul Piteşti (0—1), Răsăritul Caracal—Petrolul Tîrgovişte (1—1).

SERIA a VII-a

Vulturii textila Lugoj—Ştiinţa Petroşani 4—1 (0—1).
Cimentul Tg. Jiu—Minerul Moldova Nouă 1—2 (0—1).
Steagul roşu Pleniţa—Meva Drobeta Tr. Severin 3—0 (1—0).
Dunărea Calafat—A.S. Bocşa 6—2 (0—1).
Metalul Oţelu Roşu—Pandurii Tg. Jiu 5—1 (3—0).
Metalul Topleţ—Victoria Craiova 3—0 (1—0).
Minerul Motru—Minerul Rovinari **(la scorul de 1—0 pentru gazde, echipa din Rovinari s-a retras de pe teren).**

(Corespondenţi : C. Olaru, O. Vilceanu, I. Julea, A. Trăistaru, R. Zeno, C. Avram şi G. Jugănaru).

1. Vulturii Lugoj	19	12	4	3	41—12	28
2. Minerul Motru	18	11	4	3	40—16	26
3. Minerul Mold. Nouă	19	9	3	7	35—24	21
4. A.S. Bocşa	19	9	2	8	29—28	20
5. Steagul Pleniţa	19	9	1	9	21—22	19
6. Metalul Topleţ	19	9	1	9	31—33	19
7. Pandurii Tg. Jiu	19	9	1	9	19—29	19
8. Ştiinţa Petroşani	19	9	0	10	28—25	18
9. Dunărea Calafat	19	8	2	9	25—25	18
10. Metalul Oţ. Roşu	19	7	3	9	27—28	17
11. Minerul Rovinari	18	6	4	8	22—28	16

Astăzi, pe terenul Olimpia, în campionatul de rugby

DINAMO PRIMEȘTE REPLICA UNIVERSITĂȚII TIMIȘOARA

Instantaneu — surprins de fotoreporterul nostru Dragoș Neagu — *reprezentînd spectaculoasa dispută pentru balon la tușă.* (Fază din meciul Dinamo — Grivița Roșie).

Astăzi, în mod neobișnuit, la mijloc de săptămînă, se desfășoară o etapă în campionatul diviziei A de rugby. Este vorba despre etapa a XV-a, care nu s-a desfășurat la sfîrșitul lunii martie din cauza condițiilor atmosferice nefavorabile. Etapa de atunci a fost amînată din ea jucîndu-se doar două meciuri: **Farul—C.S.M. Sibiu**, pe care constănțenii l-au cîștigat cu 16—0 și **Vulcan—Grivița Roșie 3—18.**

Deci, în cursul după-amiezii de azi, se vor disputa doar cinci meciuri. Dintre acestea — ca derby al etapei — se detașează confruntarea care va avea loc în Capitală între **Dinamo și Universitatea Timișoara.** Dinamo dat fiind avantajul terenului, pare favorită. Și totuși ezităm să-i indicăm pe dinamoviști drept învingători, întrucît duminică, în compania Politehnicii Iași, ei au deziluzionat, reușind, cu greu, un rezultat egal: (16—16). Cum Universitatea Timișoara vrea să-și păstreze cel puțin locul secund în clasament, este sigur că vom asista la o dispută aprigă. Se întîlnesc doar formațiile aflate pe locurile II și III ale întrecerii și în care joacă mulți internaționali. Tot în Capitală **Steaua** întîlnește pe **Gloria.** O partidă care desigur, va fi la discreția militarilor.

Iată și programul întîlnirilor din Capitală: **pe stadionul Steaua, la ora 15,30: Steaua — Gloria; pe stadionul Olimpia — la ora 17,30 — Dinamo — Universitatea Timișoara.**

Întîlnire interesantă și la **Bîrlad.** Aici echipa locală, **Rulmentul,** care nu prea pierde partide pe teren propriu, primește replica **Sportului studențesc,** formație care a promis multe pentru acest retur. La **Suceava,** „XV"-le local — **C.S.M.** — va căuta să țină piept **Politehnicii Iași** care a dovedit că știe să joace în deplasare. În plus, cunoscută fiind valoarea scăzută a lotului sucevean, este mai mult ca sigură o victorie a studenților ieșeni. Alt meci interesant: **Știința Petroșani — Precizia Săcele.** Studenții nu se află într-o formă prea bună, iar rugbyștii din Săcele încearcă... imposibilul (a se înțelege — evitarea retrogradării).

Iată și clasamentul înaintea acestei etape:

1. Steaua	17	16	0	1	344— 76	49
2. Univ. Tim.	17	13	0	4	221— 61	43
3. Dinamo	17	10	3	4	181—118	40
4. C.S.M. Sibiu	18	9	2	7	98— 96	38
5. Gr. Roșie	18	8	3	7	196—116	37
6. Vulcan	16	9	0	9	112—132	36
7. Știința Petroșani	17	8	3	6	143— 63	36
8. Farul C-ța	16	8	2	6	194—113	34
9. Poli. Iași	17	6	5	6	100—132	34
10. Sp. stud.	17	7	2	8	133—141	33
11. Rulmentul Bîrlad	16	6	0	10	72—144	28
12. Gloria	17	2	5	10	109—154	26
13. C.S.M. Suceava	17	1	2	14	75—392	21
14. Preciza Săcele	16	1	3	12	44—224	21

sportul în lume

SABRERII CLUBULUI STEAUA AU LĂSAT O IMPRESIE BUNĂ LA BUDAPESTA

Un celebru antrenor, Bela Bay, apreciază foarte elogios comportarea lor

Ocupînd locul IV în ediția 1973 a Cupei Europei la sabie, echipa clubului Steaua a repetat rezultatul din 1971, dar într-o manieră mult mai convingătoare. Afirmînd aceasta, avem în vedere atît succesul obținut în fața campioanei Poloniei, formația Legia din Varsovia (care cuprinde aproape în totalitate teamul reprezentativ al acestei țări cu binecunoscuții Pawlowski, Nowara, Kawecki), dar ne gîndim și la celelalte întîlniri. Dintre acestea se detașează meciul cu T.S.K.A.-Moscova (în fapt, selecționata U.R.S.S. avînd în frunte pe campionul olimpic Viktor Sidiak) Sabrerii noștri au fost întrecuți, după cum se știe, la limită în acest meci (7—9) în care au dat dovadă de o mare putere de luptă, de maturitate tehnică și tactică, depășindu-și în anumite perioade ale întîlnirii valoroșii adversari. După o manșă egală (2—2), Steaua a luat conducerea cu 4—2 fiind apoi egalată la 4—4. Din nou, sabrerii steliști s-au desprins conducînd cu 5—4, dar încă o dată adversarii lor i-au egalat: 5—5. Chiar atunci cînd trăgătorii sovietici au luat din nou conducerea, sportivii noștri au continuat să-și apere cu dîrzenie șansa. Erorile de arbitraj, extrem de numeroase (cca. 17), au dus la rezultatul cunoscut. Deși învinși, sabrerii Stelei și-au atras, totuși, elogiile specialiștilor prezenți pentru modul cum au luptat. Într-adevăr, ei au făcut totul pentru a cîștiga acest meci care le-ar fi asigurat calificarea în finala competiției. S-a vădit cu acest prilej buna pregătire pe care au efectuat-o sub ochiul atent al antrenorului lor (totodată și al lotului național), D. Mustață, o pregătire desfășurată pe toate planurile: fizic, tehnic și tactic.

La această meritoasă comportare a Stelei a contribuit în bună măsură Dan Irimiciuc (care își efectuează actualmente stagiul militar post-universitar). Tînărul Cornel Marin ca și ceilalți doi trăgători cu o mai bogată experiență competițională, Gh. Culcea și C-tin Nicolae au dat, în general, un bun randament.

Discutînd, după terminarea competiției, cu celebrul antrenor maghiar Bela Bay, despre comportarea campionilor noștri, acesta ne-a spus: **„Aveți o echipă tînără și foarte puternică. Trăgătorii români pe care i-am văzut aici au dovedit un sensibil progres față de anii trecuți. Dar ceea ce mi se pare și mai important, tinerețea lor le dă posibilitatea să mai acumuleze multă experiență pînă la viitoarea ediție a J.O. cînd vor fi, fără îndoială, printre principalii candidați la locurile de pe podium. Irimiciuc și Marin, cel puțin, mi se par două elemente de mare perspectivă. Primul, de fapt, se află, de pe acum, la vîrsta cînd poate năzui la cele mai mari succese pe planșele de scrimă. Ceilalți doi componenți ai echipei, Culcea și Niculae s-au dovedit și ei foarte utili fiind temperamente combative, înzestrate cu dinamismul necesar sabrerilor".**

Judecînd, în ansamblu, comportarea echipei Steaua la această ediție a Cupei Europei, putem spune că ea a fost foarte bună deși ar fi fost posibil să ajungă chiar pe locul III dacă adopta altă tactică în ultimele două meciuri, cu echipele maghiare Vasas și Honved. Concentrîndu-și eforturile și atenția în partida cu Honved, credem că sabrerii steliști puteau termina victorioși și astfel ar mai fi urcat o treaptă în clasamentul competiției. Oricum, însă, Steaua a lăsat o impresie deosebită demonstrînd un progres evident și, totodată, posibilități nete de a urca și mai sus în ierarhia mondială a scrimei.

Tiberiu STAMA

ECHIPA FEMININĂ DE TENIS A ROMÂNIEI INVINGĂTOARE IN „CUPA FEDERAȚIEI"

MUNCHEN, 1 (Agerpres). — În localitatea Bad Homburg au început întrecerile „Cupei federației internaționale" la tenis pe echipe (feminin), competiție care echivalează cu un campionat mondial neoficial. În prima întîlnire, **selecționata României a învins cu scorul de 3—0 echipa Braziliei.** Rezultatele tehnice ale acestei partide: Judith Gohn-**Andrea Menezes 6—0, 6—0; Virginia Ruzici-Suzana Gesteira 6—2, 6—1; Gohn, Simionescu-Menezes, Gesteira 6—1, 6—2.** Alte rezultate mai importante: **Suedia — Argentina 3—0; Japonia — Irlanda 3—0; Belgia — Elveția 3—0; Mexic — Austria 3—0.**

În optimi, echipa României întîlnește formația Suediei.

TURNEUL BASCHETBALIȘTILOR SOVIETICI ÎN S.U.A.

NEW YORK, 1 (Agerpres). — Selecționata masculină de baschet a U.R.S.S., campioană olimpică, și-a început turneul în S.U.A., jucînd la Salt Lake City cu o reprezentativă a statului Utah. Baschetbaliștii sovietici au terminat învingători cu scorul de 72—63 (39—31). Întîlnirea a fost urmărită de peste 15 000 de spectatori.

La Los Angeles s-a desfășurat al doilea joc. Meciul, care a fost urmărit de aproape 18 000 de spectatori, a revenit gazdelor cu scorul de 83—65 (48—35). Cel mai bun jucător de pe teren a fost americanul Ernie Digreggorio.

La San Diego a avut loc al treilea meci dintre echipele celor două țări. Baschetbaliștii sovietici au terminat învingători cu scorul de 78—76 (40—41). În ultimele minute ale partidei, gazdele conduceau cu 68—61 însă n-au mai putut face față revenirii echipei sovietice. Întîlnirea a fost urmărită de peste 14 000 de spectatori.

Campionul mondial de automobilism, brazilianul Emerson Fittipaldi *(stînga) zîmbește fericit fotoreporterilor, după victoria repurtată la Barcelona în „Marele premiu al Spaniei"*

Telefoto: A.P.-AGERPRES

CAMPIONATELE EUROPENE DE ATLETISM ÎNTRE 1-8 SEPTEMBRIE 1974, LA ROMA

ROMA (Agerpres). — Federația italiană de atletism a confirmat că întrecerile celei de-a 11-a ediții a campionatelor europene se vor desfășura pe stadionul olimpic din Roma. Campionatele sînt programate anul viitor între 1 și 8 septembrie. Pentru prima oară în cadrul „europenelor" se va disputa și proba feminină de 3 000 m.

ETAPA A 4-a A TURULUI SPANIEI

MADRID, 1 (Agerpres). — Turul ciclist internațional al Spaniei a continuat cu desfășurarea etapei a 4-a pe distanța: Alcazar — Cuenca (169 km). Victoria a revenit belgianului Joseph de Schoenmaeker, cronometrat cu 4h 06:22. În clasamentul general conduce acum spaniolul Jose Pessarrodona cu 17 h 19:32, urmat de belgianul Eddy Merckx — 17h 20:57 și de Perurena (Spania) — 17h 21:91.

În turneul de polo de la Pescara (Italia)

ROMÂNIA — R. F. GERMANIA 5-4

PESCARA, 1 (prin telefon). La cererea delegației sportive din R.F. Germania, care participă la „Trofeul Hungaria", partida dintre poloiștii români și cei vest-germani (care trebuia să se desfășoare în ultima zi a turneului) a avut loc în ziua de odihnă. A fost cel de al 4-lea meci al selecționatei române în această importantă competiție.

Întîlnind echipa clasată pe locul IV la ultima ediție a J.O., poloiștii noștri au obținut o victorie mult mai facilă decît o lasă să se întrevadă scorul final de 5—4 (0—0, 2—2, 2—0, 1—2). Deși au resimțit eforturile depuse în partidele anterioare, jucătorii români au avut o evoluție destul de bună, dominînd uneori cu autoritate. Ei au înotat mult, și-au creat numeroase ocazii favorabile, pe care însă **C. Rusu, Nastasiu, Popescu** sau **Frîncu** le-au ratat cu ușurință.

După o repriză albă, **Răducanu** a deschis scorul. Arbitrul grec **Tsandas** a acordat la început punctul, apoi a revenit asupra deciziei și în timp ce jucătorii noștri parlamentau cu conducătorul întrecerii, vest-germanul **Haverkamp,** scăpat pe contraatac, a înscris (0—1).

În continuare, **Nastasiu** a marcat de două ori la „om în plus", iar **Kilian II** a egalat (2—2). În repriza a treia, **Răducanu** și **D. Popescu** au fructificat doar două (4—2) din numeroasele ocazii avute de echipa română. În ultima parte, vest-germanii au depus eforturi considerabile pentru a echilibra situația. Ei au reușit să egaleze (4—4 prin **Kilian II** și **Teicher),** dar **Răducanu** a adus în final victoria formației noastre.

În urma acestui succes, echipa României a trecut pe locul III în clasament și în cazul unei victorii în partida cu Olanda, ea ar avea șanse să-și mențină poziția pînă la sfîrșit.

1. Ungaria	3	3	0	0	22—10 6
2. Italia	3	3	0	0	15—10 6
3. România	4	2	0	2	19—20 4
4. Iugoslavia	3	1	0	2	13—12 2
5. Olanda	3	0	1	2	9—16 1
6. R. F. Germania	4	0	1	3	10—20 1

Au mai rămas de jucat meciurile **România — Olanda, Iugoslavia — R. F. Germania** și **Ungaria — Italia** (în etapa a IV-a), **Ungaria — Olanda** și **Italia — Iugoslavia** (în etapa a V-a).

NOI RECORDURI MONDIALE LA HALTERE

COPENHAGA, 1 (Agerpres). — Halterofilul norvegian Leif Jenssen (cat. mijlocie), campion olimpic la München, a stabilit un nou record mondial, în cadrul unui concurs, desfășurat la Copenhaga, el a realizat la stilul „smuls" o performanță de 150,500 kg.

MOSCOVA, 1 (Agerpres). — În cadrul campionatelor unionale de haltere, „semigreul" David Rigert a corectat recordul lumii la stilul „smuls", Rigert a ridicat o halteră de 169 kg (v.r. era de 168,500 și aparținea aceluiași sportiv).

ULTIMELE PREGĂTIRI INAINTEA C.E. DE BOX

● **Saposnikov — o nouă stea în boxul sovietic?** ● **Riskiev învins fără drept de apel** ● **Kuznețov și Lemeșev accidentați**

Zilele trecute, s-au încheiat la Lvov confruntările unui mare turneu de box, la care au participat — ca întotdeauna înaintea unei competiții continentale — cei mai buni pugiliști sovietici, reuniunile constituind un fel de repetiție generală înaintea campionatelor europene de la Belgrad. La startul întrecerilor s-au aliniat 58 de boxeri, tot ceea ce are mai bun la ora actuală ringul sovietic, cu excepția campionilor olimpici Kuznețov și Lemeșev, accidentați.

Iată învingătorii turneului de la Lvov, în ordinea categoriilor: **Semionov** (Saratov) — cat. semimuscă; **Rodin** — (Daugapils) — cat. muscă; **Zoriktuev** (Moscova) — cat. cocoș; **Sokolov** (Ceboksar) — cat. pană; **Nikitenko** (Lvov) — cat. semiușoară; **Kadir-Ahunov** (Tașkent) — cat. ușoară; **Lifanov** (Kiev) — cat. semimijlocie; **Saposnikov** (Irkutk) — cat. mijlocie mică; **Klimanov** (Jdanov) — cat. mijlocie; **Anfimov** (Samarkand) — cat. semigrea și **Gadjeev** (Lvov) — cat. grea.

Revelația galelor a constituit-o, fără îndoială, tînărul Leonid Saposnikov, 22 de ani, care în semifinalele categoriei mijlocie mică, l-a depășit net pe cunoscutul Oleg Tolkov, de mai multe ori campion unional, întrecîndu-l prin k.o. în primul minut al reprizei secunde, obținînd astfel — după opinia tehnicienilor prezenți la Lvov — selecționarea pentru campionatele Europei de la Belgrad. Cel mai dramatic și mai spectaculos meci al reuniunilor l-a constituit întîlnirea finală a categoriei semigrea, încheiată cu victoria la puncte a lui Anfimov, care a obținut decizia în unanimitate. Lupta a fost tot timpul extrem de echilibrată, în desemnarea învingătorului atîrnînd greu faptul că V. Korotaev s-a odihnit la podea 8 secunde în cea de a doua repriză. O formă excelentă a demonstrat „mijlociul" Anatoli Klimanov, care l-a întrecut, în semifinale, într-o manieră categorică, pe campionul pe 1972 al Uniunii Sovietice, Rufat Riskiev.

Nikolai Anfimov domină categoria semigrea

La terminarea turneului, Iuri Radoniak, unul dintre antrenorii reprezentativei sovietice, s-a declarat mulțumit de forma sportivă a majorității pugiliștilor rulați în cele patru zile de întreceri, apreciind că testul de la Lvov va fi — cu cîteva excepții — decisiv în ceea ce privește alcătuirea garniturii ce va fi aliniată pe ringurile din Belgrad.

FOTBAL meridiane

ȘTIRI ● REZULTATE

● **Azi, la Copenhaga în preliminariile C.M. (grupa a 8-a): Danemarca — Cehoslovacia.** Cu acest prilej, echipa Cehoslovaciei debutează în competiție.

● **Tot azi, la Amsterdam, se dispută partida amicală dintre selecționatele Olandei și Spaniei.** În vederea acestui meci, selecționerul spaniol Ladislau Kubala a alcătuit un lot de 18 jucători din care fac parte, printre alții, Reina și Ramon (portari); Macias, Sol Benito (fundași), Claramunt, Violeta (mijlocași) și Pirri, Aguilar, Garate, Valdez, Irureta (atacanți).

● **În preliminariile campionatului mondial la Lima s-a disputat meciul dintre echipele Peru și Chile.** Gazdele au terminat învingătoare cu scorul de 2—0 (1—0). Jocul a fost urmărit de peste 45 000 de spectatori. Returul va avea loc la 13 mai la Santiago.

● **În cadrul turneului pe care-l întreprinde în Iugoslavia, echipa bulgară Slavia Sofia a susținut un joc cu formația Radnicki Niș.** Fotbaliștii iugoslavi au obținut victoria cu scorul de 2—0 (0—0), prin golurile marcate de Kotlajici (min. 50) și Martinovici (min. 87).

● **Echipa engleză Middlesex Wanderers, care se află în turneu în Japonia, a întîlnit la Tokio selecționata țării.** Jocul s-a încheiat cu un rezultat de egalitate: 1—1. În prima partidă, fotbaliștii englezi obținuseră victoria cu scorul de 4—1.

● **Uniunea europeană de fotbal (U.E.F.A.) a comunicat numele arbitrilor care vor conduce finalele C.C.E., Cupei cupelor și Cupei U.E.F.A.** Finala Cupei campionilor europeni, programată la 30 mai la Belgrad, între echipele Ajax Amsterdam și Juventus Torino, va fi arbitrată de iugoslavul Gugulovici. Oficialul grec Ch. Michas va conduce finala Cupei cupelor: Leeds United — A.C. Milan, care va avea loc la 16 mai la Salonic. După cum se știe, finala Cupei U.E.F.A. se va desfășura în două manșe între echipele Liverpool și Borussia Mönchengladbach (R.F Germania). Primul joc va avea loc la 9 mai și va fi arbitrat de austriacul Erich Linemayr iar cel de-al doilea, la 26 mai, va fi condus de sovieticul Pavel Kazakov.

● **Cel mai bun fotbalist al Iugoslaviei Dragan Geaici are piciorul în ghips și pentru el practic sezonul competițional a luat sfîrșit!** Fotbaliștii diviziunilor care în această perioadă joacă în capitala iugoslavă au frumosul obicei de a vizita la locuința sa, urindu-i grabnică revenire pe teren. Într-o declarație, Geaici a spus în glumă: **„De-ar fi atît de amabili și în timpul jocului..."**

ASTĂZI, LA SOFIA

UN MECI „CHEIE" ÎN PRELIMINARIILE C.M.

SOFIA, 1 (prin telefon). Azi, la Sofia, într-un joc contînd pentru grupa a 6-a a preliminariilor C.M., se vor întîlni echipele naționale ale **Bulgariei** și **Portugaliei.** În această grupă, situația pare destul de clară: numai selecționata bulgară sau cea portugheză — din nou! — pot aspira la primul loc și deci la prezența în turneul final (Cipru rămîne un etern „outsider", iar Irlanda de Nord a ieșit din cursă).

Și, din nou, un lucru este foarte clar, de asemenea: meciul direct, de la 2 mai, va putea da răspuns majorității întrebărilor! Planurile strategice ale celor doi antrenori federali, **Hristo Mladenov** și **José Augusto** sînt asemănătoare. Fiecare prevede că vor fi suficiente 10 puncte — 6 pe teren propriu și 4 în deplasare — pentru ca primul loc să fie asigurat. Nu există decît o singură diferență: Mladenov contează pe o victorie, în vreme ce Augusto va încerca cu orice preț să obțină cel puțin un meci nul...

În deplasare, Bulgaria a și cîștigat două puncte, contra Ciprului. Celelalte două va încerca să le „smulgă" la Lisabona și Belfast. Portugalia are la activ, în deplasare, încă de pe acum, 3 puncte, obținute în meciurile cu Cipru și Irlanda de Nord. Este însă foarte posibil ca ambele selecționate să cucerească, pe teren propriu, toate punctele puse în joc. Dar, în acest caz, un fapt aparent nesemnificativ poate explica totul. Conform programului, ultimul meci al grupei ar urma să opună, la Sofia, Bulgaria și Cipru. Și, în cazul în care primul loc ar urma să se decidă la golaveraj, fotbaliștii bulgari nu vor avea probabil prea multe necazuri cu subreda apărare cipriotă... Este și motivul principal pentru care echipa portugheză speră într-un meci nul la Sofia.

Inutil să mai precizăm că, aici, interesul pentru această partidă este enorm. Pentru fotbalul bulgar — ca și pentru cel portughez, de altfel! — azi se va juca meciul anului!

ȘTEFAN NOIKOV

Vaselinov *(stînga) în luptă pentru balon cu internaționalul* Bonev, *titular în selecționata Bulgariei.*

CAMPIONATE... CAMPIONATE...

IUGOSLAVIA: Două echipe în cursa pentru titlu

NOVI SAD (prin telefon, de la corespondentul nostru). După consumarea jocurilor etapei a XXVI-a a campionatului iugoslav, doar două echipe au mai rămas, practic, în cursa pentru titlul de campioană: Steaua roșie Belgrad și Velej Mostar. Cu toate că echipele susnumite au fost gazde, ele au învins foarte greu. La Belgrad, liderul în fața ultimei clasate: **Steaua roșie—Sutjeska** 3—2, după un joc dramatic în care gazdele au înscris golul victoriei din 11 m, mult contestat, de oaspeți! Au marcat: Lazarevici (2) și Iankovici, respectiv, Halilhogici (2). La Mostar, **Velej—Olimpia** 2—1. Bajevici și Topici au marcat pentru gazde și Oblak pentru Olimpia. Echipele belgrădene O.F.K. și Partizan au pierdut la Novi Sad și Split, ieșind din lupta pentru primul loc: **Hajduk—Partizan 3—2, Vojvodina—O.F.K. 1—0.** Alte rezultate: **Dinamo Zagreb—Borac Banja Luka 1—0, Spartak Subotița—Celik Zenița 0—0, Zeleznicear Sarajevo—Bor 1—0, Radniciki Niș—Sarajevo 0—0 Sloboda Tuzla—Vardar Skopije 0—0.** În clasament: Steaua roșie 41, Velej 39 O.F.K. și Partizan 33. În clasamentul golgeterilor s-a produs o regrupare: Santraci (O.F.K.) — 19, Bajevici (Velej) — 18, Lazarevici (St. roșie) — 17.

DUȘAN BUGARIN

CAMPIONATE... CAMPIONATE...

FRANȚA (etapa a 33-a). Reims—Metz 2—1; Angers—FC Paris 1—1; St. Etienne—Marseille 2—1; Red Star—Sochaux 3—3; Ajaccio—Valenciennes 3—1; Sedan—Lyon 4—1; Bordeaux—Rennes 1—1 Nantes—Strasbourg 3—0; Nice—Nancy 1—0; Nimes—Bastia 2—1. În fruntea clasamentului, se află **Nantes** cu 46 de puncte, urmată de Nice — 45 puncte, Marseille — 44 p. și Nimes — 40 p.

SCOȚIA. Pentru a 8-a oară consecutiv titlul de campioană a revenit echipei Celtic. În meciul derby, urmărit de aproape 45 000 de spectatori, Celtic a învins cu scorul de 3—0 pe eterna sa rivală, echipa Hibernians.

POLONIA. În campionatul polonez s-au disputat 19 etape. Liderul este echipa Stal Melec cu 26 de puncte. Gornik Zabrze se află pe locul doi cu 24 p. urmată de Wisla Krakovia cu același număr de puncte. În meciul derby al etapei a 19-a Gornik Zabrze a terminat la egalitate: 1—1 cu Gwardia Varșovia care se află pe locul 4 cu 23 de puncte.

OLANDA. Go Ahead—PSV Eindhoven 1—0; FC Amsterdam—NFC 1—1; Haarlem—Feyenoord 0—0; MVV—NAC Breda 3—0; Sparta— Telstar 2—1; Ajax—Excelsior 1—0; FC Twente—Haga 4—0; FC Bois le duc—Utrecht 3—0.

În clasament pe primul loc se află Ajax Amsterdam cu 56 p. urmată de Feyenoord — 52 p. și Sparta — 45 p.

BELGIA. Rezultatele tehnice: Standard—Beerschot 6—0; Antwerp—FC Malinois 1—1; Racing White—Lierse 3—3; Beringe—Bruges Club 2—2; Union St. Gilloise—Diest 0—1; Berchem—FC Liege 1—1; St. Trond—Anderlecht 3—2. Clasament: 1. Bruges Club 44 p.; 2. Standard 37 p.; 3. Racing White 36 p.; 4. Beerschot 33 p.; 5. FC Malinois 35 p.

ELVEȚIA (etapa a 20-a). Lausanne—Fribourg 1—0; Grasshopers—St. Gall 2—2; Granges—Chiasso 5—1; Chaux de Fonds—Servette 2—1; Sion—Zürich 2—2; Winterthur—Young Boys 1—0; Basel—Lugano 1—0. În fruntea clasamentului se află echipa Basel cu 28 p. urmată de Grasshopers — 26 p. și Winterthur — 25 p.

LUXEMBURG. Echipa Jeunesse Esch a cîștigat în acest an titlul de campioană a Luxemburgului. Ea a totalizat 38 p. fiind urmată în clasament de Union — 30 p. și Red Boy — 27 p. În ultima etapă Jeunesse a surclasat cu scorul de 7—0 echipa Bettemburg.

TURCIA. După desfășurarea a 27 de etape în clasament continuă să conducă echipa Galatasaray cu 42 p. Ea este urmată de Fenerbahce — 37 p. și Boluspor 31 p. Cîteva rezultate: Vefa—Besiktas 0—1; Fenerbahce—Galatasaray 0—1; Boluspor—Bursa Spor 2—1.

TELEX ● TELEX ● TELEX

La Budapesta, în prezența a peste 3 000 de spectatori, s-a disputat meciul internațional de baschet în care echipa Ungariei a primit replica formației Cubei. Baschetbaliștii maghiari au terminat învingători cu scorul de 73—71 (47—25).

Continuîndu-și turneul în Franța, reprezentativa masculină de baschet a R. P. Chineze a susținut, la Poitiers, un nou joc cu selecționata țării gazdă. Baschetbaliștii francezi au terminat învingători cu scorul de 70—60 (42—34).

La Berlin s-a disputat întîlnirea de gimnastică dintre reprezentativele feminine ale R.D. Germane și Norvegiei. Victoria a revenit gazdelor cu scorul de 186,35—178,20 puncte.

Echipa de tenis a R. F. Germania s-a calificat pentru turul următor al „Cupei Davis". În meciul desfășurat la Geneva, tenismenii vest-germani au învins cu scorul de 3—0 echipa Elveției. Cele două echipe au căzut de acord să nu mai dispute ultimele două probe de simplu.

După 13 runde, în turneul internațional de șah de la Vrnjacka Banja, în fruntea clasamentului se află iugoslavul Velimirovici cu 10 p. urmat de Vukici (Iugoslavia) și Forintos (Ungaria) cu cîte 9 p.

Turneul de tenis de la Göteborg a fost cîștigat de americanul Stan Smith. El l-a învins în finală cu 5—7, 6—4, 6—2 pe australianul John Alexander. Proba de dublu a revenit perechii Emerson — Laver (Australia), învingătoare cu 6—7, 6—3, 6—1 în fața lui Pilici (Iugoslavia) și Stone (Australia). În semifinalele de simplu John Alexander l-a învins cu 6—3, 7—6 pe compatriotul său Rod Laver, iar Stan Smith l-a întrecut cu 6—3, 6—3 pe Barrick.

După desfășurarea probelor de călărie și scrimă, în concursul internațional de pentation modern de la Warendorf (R.F Germania), pe primul loc în clasament se află Boris Onicenko (U.R.S.S.), cu 2 000 p. El este urmat de Riech (R.F. Germania) — 1950 p și de maghiarul Bako Pal — 1923 p. Pe echipe, conduce U.R.S.S., urmată de R.F. Germania, Ungaria, Suedia, Finlanda și Franța.

Participînd la concursul unional de tir cu arcul, desfășurat în localitatea Novaia Kahovka, Emma Gapcenko, campioană a lumii în această disciplină sportivă, a stabilit un nou record mondial (la totalul celor patru distanțe: 70, 60, 50 și 30 m) cu performanța de 1 236 p. Vechiul record, deținut de poloneza Irena Szydlowska, era de 1 229 p.

Selecționata de tenis de masă a Japoniei, aflată în turneu în Anglia, a susținut la Londra o nouă întîlnire cu echipa țării gazdă. Sportivii niponi au obținut victoria cu scorul de 4—3. În partida decisivă, Tasaka l-a întrecut cu 21—15, 21—16 pe Dennis Neale.

Echipa masculină de baschet Ignis Varese, deținătoarea „Cupei campionilor europeni", a reușit remarcabila performanță de a cîștiga campionatul și „Cupa Italiei". În meciul decisiv pentru cucerirea titlului de campioană națională, baschetbaliștii de la Ignis Varese au învins cu scorul de 74—70 pe Simmenthal Milano, iar în finala „Cupei" au întrecut cu 119—84 formația Fides Partenope Neapole.

Campionul olimpic în proba de 110 m garduri americanul Rod Milburn, și-a făcut reintrarea în cadrul concursului atletic, desfășurat în orașul Des Moines. El a cîștigat proba de 120 yarzi garduri în excelentul timp de 13,3. Cu prilejul acestui concurs, care a avut loc în aer liber, aruncătorul de greutate George Woods a realizat 21,04 m. Atletul kenyan Mike Boit a fost cronometrat în cursa de 880 yarzi cu timpul de 1:47.1. Alte rezultate înregistrate: 100 yarzi: Washington 9.3; 440 yarzi garduri: Cronholm — 50,7; înălțime: Stones — 2,13 m; prăjină: Smith — 5,19 m; disc: Stadel — 59.11 m; suliță: Hollaway — 78,21 m; 3 mile: Minty — 13:10,8; lungime: Rea — 8,04 m.

Redacția și administrația: București, str. Vasile Conta nr. 16; telefoane: centrala 11.10.05, secția corespondenți 11.51.09, interurban 72 și 286; telex: sportrom buc. 180. Tiparul I. P. „Informația", București 40 368

PROLETARI DIN TOATE ȚĂRILE, UNIȚI-VĂ!

Sportul

ZIAR AL CONSILIULUI NATIONAL PENTRU EDUCAȚIE FIZICĂ ȘI SPORT

ANUL XXIX — Nr. 7401 | 4 PAGINI 30 BANI | Joi 3 mai 1973

Biblioteca Mureș
Târgu-Mureș

În amintirea spectatorilor prezenți pe stadionul Republicii din Capitală la marea Adunare populară consacrată sărbătoririi zilei de 1 Mai, vor dăinui frumoasele imagini ale spectacolului cultural-sportiv prezentat de tineretul bucureștean. Iată piramida cu care s-a încheiat mult aplaudata repriză a studenților de la I.E.F.S. Foto: Theo MACARSCHI

ÎN ÎNTREAGA ȚARĂ — NUMEROASE ÎNTRECERI

Sugestiv, acesta ar fi, în puține cuvinte, tabloul pe care l-a prezentat mișcarea noastră sportivă în ziua tradiționalei sărbători a muncii.

Mobilizați de recenta Hotărîre a Plenarei C.C. al P.C.R., dorind s-o transpună în fapte, toți factorii chemați să deschidă porțile sportului pentru copii și adolescenți, pentru tineri și virstnici, pentru toate categoriile de oameni ai muncii — au demonstrat că se pot organiza acțiuni atractive, că educația fizică, mișcarea în aer liber pot atrage în perimetrul lor mari mase de cetățeni.

În rîndurile de mai jos, relatări din orașele patriei.

BOGAT PROGRAM ARTISTIC ȘI SPORTIV

În orașul Slatina, peste 6 000 de tineri din întregul județ Olt au participat la Crosul 1 Mai. La juniori „a" cîștigat **Ilie Petrescu** (Lic. Metalurgic), la junioare, **Iuliana Ionașcu** (Lic. Radu Greceanu), la seniori, **Nicolae Mihai** (Asociația sportivă Aluminiu), iar la „ senioare **Constanța Maican** (Asociația sportivă Sporting).

Concomitent s-au desfășurat întreceri la fotbal, volei, handbal, baschet, popice în localitățile Slatina, Caracal, Balș, Drăgănești și Corabia, dotate, de asemenea, cu „Cupa 1 Mai". În ziua marii sărbători a avut loc în pădurea Sorului și o serbare cimpenească cu un bogat program artistic și sportiv. (**C. GHITESCU**-coresp.).

5 000 DE CONCURENȚI LA Rm. VÎLCEA

Peste 5 000 de sportivi, reprezentînd asociațiile din școli, întreprinderi și instituții din Rm. Vîlcea, și-au dat întîlnire la startul tradiționalei competiții de masă **„Crosul 1 Mai"**. Organizarea ireproșabilă, trasee bine alese, dar, mai ales, dîrzenia disputelor au transformat întrecerea într-o adevărată sărbătoare a sportului vîlcean. Lupta pentru un loc de onoare în clasamentul celor 3 categorii de virstă a fost urmărită cu mult interes de un numeros public.

IATĂ REZULTATELE: **cat. 9—14 ani (800 m), fete** — Maria Găitănaru (Șc. gen. 5); **băieți** — Ad. Corabie (Lic. V. Roaită); **cat. 15—17 ani (1500 m), fete:** Elena Blaja (Lic. sportiv), **băieți** — C. Mihalache (Lic. chimic); **cat. peste 17 ani (2000 m), fete:** Rodica Alexandrescu (Lic. sportiv), **băieți** — Ion Grigoriu (Lic. silvic). **(Dragomir ROSIANU — coresp. județean).**

FAZA MUNICIPALĂ A „CROSULUI 1 MAI"

BRĂILA. În localitate s-a desfășurat faza municipală a „Crosului 1 Mai". După defilarea concurenților și cuvîntul tovarășului Laurian Podeanu, prim-secretar al Comitetului municipal U.T.C., pe un traseu amenajat în centrul orașului, s-au întrecut peste 400 de tineri și tinere.

IATĂ CÎȘTIGĂTORII: **cat. 15—16 ani, fete (600 m):** Camelia Stoian (Șc. gen. 16); **băieți (1 000 m):** Gheorghe Milea (Șc. gen. 14); **cat. 17—19 ani, fete (700 m):** Cornelia Petcu (Șc. construcții); **băieți (1500 m):** Ilie George (Lic. N. Iorga); **cat. peste 19 ani, băieți (2 000 m):** Nicolae Vasile (C.F.A. Brăila). **(N. COSTIN — coresp.)**

ÎN PLIN CENTRUL ORAȘULUI

În centrul orașului Tulcea s-a disputat etapa județeană a Crosului tineretului la care au fost prezenți peste 700 de alergători și alergătoare. După întreceri dîrze au fost stabiliți următorii cîștigători: **fete:** Stăncuță Podaru (Lic. Pedagogic), Maria Mihalache (Lic. Pedagogic), Elena Negrișan (Lic. Măcin); **băieți:** Ion Ghinescu (Babadag), P. Lazăr (Măcin), I. Cuzmov (I.A.S. Marina Tulcea).

(Continuare în pag. a 2-a)

AU LOC ULTIMELE PREGĂTIRI ALE LOTULUI REPREZENTATIV DE FOTBAL

Astăzi, joc-școală cu echipa de tineret — rezerve Dinamo București

Selecționații înaintea începerii antrenamentului de ieri după amiază. Iordănescu, Mureșan, Deleanu, Dumitrache, Dinu, Tănăsescu, Țarălungă, Marcu *(de la stînga la dreapta) se îndreaptă spre terenul de joc de la Snagov* Foto: S. BAKCSY

Lotul reprezentativ intră în ultimele faze ale pregătirilor în vederea jocului atît de important de duminică, de la Tirana. Marți, după revenirea de la Plopeni — unde componenții lotului, antrenorii, în fine toți invitații acestei harnice și meritoase asociații sportive care este Metalul Plopeni s-au bucurat de o atentă și caldă primire — componenții lotului au urmat clasicul program post-joc: baie de aburi, masaj, și — după cină — „stingerea" a sunat la ora 22.

Ieri, ziua a debutat cu un nou control medical al jucătorilor; cel mai important examen — și cel mai amînunțit — a fost afectat lui **Iordănescu**. Doctorul **Dumitru Tomescu** consideră că atacantul de la Steaua a suportat în bune condițiuni efortul celor aproape 70 de minute ale partidei de la Plopeni și socotește că, fără ivirea unor complicații, el va fi apt pentru jocul de duminică. Controlul medical a stabilit, în rest, că toți componenții lotului sînt sănătoși. Poate **Beldeanu** ar trebui pomenit aici; o infecție dentară l-a supărat în ultimele zile. Tratat energic, mijlocașul de la **C.S.M. Reșița** se simte mult mai bine acum.

După controlul medical, antrenorii **Valentin Stănescu** și **Robert Cosmoc** au condus o ședință de ușoară mișcare. Apoi, masaj și odihnă. Punctul principal al programului l-a reprezentat un intens antrenament, programat după amiază. Mai cu seamă jucătorii neutilizați în partida de la Plopeni sau care au jucat puțin **(Tănăsescu, Beldeanu, Țarălungă, Mureșan)** au efectuat un program mai intens. Antrenorii au programat și o parte tactică a pregătirilor care a prevăzut mai cu seamă mișcarea fără balon în diferite momente ale jocului precum și perfecționarea revenirii din atac în apărare.

Astăzi, programul include ultimele acțiuni de pregătire. Dimineața, pe baza secvențelor filmate din meciul cu Metalul, se va analiza comportarea compartimentelor și a fiecărui jucător, făcîndu-se recomandările de rigoare. După amiază, de la ora 17, la Snagov — unde este stabilit „cartierul general" al selecționaților — se va desfășura un meci-școală în compania formației de tineret-rezerve Dinamo București. Formația probabilă de începere: **Răducanu — Sătmăreanu, Sameș, Dinu, Deleanu — Dumitru, Nunweiller — Troi, Dumitrache, Iordănescu, Marcu.** La terminarea jocului, masaj, baie de aburi și odihnă.

Mîine dimineață, componenții lotului vor părăsi devreme Snagovul pentru a fi la ora 8 la aeroportul Otopeni. O oră mai tîrziu, avionul își va lua zborul cu direcția Tirana.

ÎN CAMPIONATUL DE RUGBY

UNIVERSITATEA TIMIȘOARA A ÎNTRECUT PE DINAMO (3—0), DAR STEAUA (76—6 CU GLORIA) FACE ÎN FRUNTEA CLASAMENTULUI O CURSĂ SOLITARĂ

Mijlocașul timișorean Ceaus atacă într-un stil frumos. Foto: Paul ROMOȘAN

Ieri după-amiază, amatorii de rugby din Capitală au fost nevoiți din nou să efectueze o adevărată „traversare" a orașului pentru a putea urmări cele două partide programate în București, și anume, **Steaua—Gloria** și **Dinamo—„U" Timișoara.** Disputate pe două terenuri (Steaua și Olimpia) diametral opuse, partidele nu au putut fi urmărite de toți cei ce iubesc balonul oval și astfel — neorganizîndu-se cuplaje — se menține o situație complet neconvenabilă popularizării rugbyului.

În urma rezultatelor de ieri, campionatul a început să semene tot mai mult cu o cursă **solitară** în care Steaua, liderul, (52 puncte) are un avans de șase lungimi asupra secundului („U" Timișoara — 46 p) care, la rîndu-i, a luat-o înaintea lui Dinamo (41 p.) cu alte cinci lungimi. Practic, așa cum arată și clasamentul, cursa pare a fi decisă...

Despre prima partidă (Steaua—Gloria) terminată la un scor astronomic: 76—6! nu avem prea multe a spune. Steaua a efectuat un adevărat galop de sănătate în compania formației metalurgiste, care a depus armele încă înainte de a... începe meciul. Se pare că Gloria vrea să se răfuiască doar cu cei mai modești pentru a evita retrogradarea. „15"-le militar, în schimb, apare tot mai bine pregătit pentru a cîștiga campionatul la pas, întrucît de puternică și de bine pusă la punct îi este actuala garnitură, acum completată și cu doi ex-grivițeni, **Marin Ionescu** și **Dumitru Alexandru** care, într-un timp record, s-au încadrat stilului de joc atît de percutant și de eficace al noilor coechipieri.

REZULTATE TEHNICE (etapa a XV-a, amînată din luna martie): Steaua—Gloria 76—6 (36—3); Dinamo—Universitatea Timișoara 0—3 (0—3); Rulmentul Bîrlad—Sportul studențesc 10—6 (4—6); C.S.M. Suceava—Politehnica Iași 10—24 (10—12); Știința Petroșani—Precizia Săcele 27—3. Meciurile Farul—C.S.M. Sibiu 16—0 și Vulcan—Grivița roșie 3—18 s-au disputat anticipat.

Întîlnirea vedetă a opus formației Dinamo, cîndva o **forță** în rugbyul românesc, pe campioana „en titre", „U" Timișoara. A rezultat o dispută dîrză, bărbătească, pasionantă, dar care nu s-a ridicat decît arareori la nivelul pretențiilor. Au dominat la început oaspeții care au încercat tot felul de combinații pe înaintare, intuind că acolo pe acest compartiment, le sînt superiori bucureștenilor. **Popovici, Răscanu, Vollman** și mai ales proaspătul internațional, **Tătucu** au încercat tot felul de combinații care, fi-

Dimitrie CALLIMACHI

(Continuare în pag. a 4-a)

PREGĂTIREA ATLETICĂ, O PROBLEMĂ VITALĂ A BASCHETULUI ROMÂNESC!

Antrenorii celor 12 divizionare masculine răspund unei anchete întreprinsă de redacția ziarului SPORTUL, în legătură cu necesitatea îmbunătățirii pregătirii fizice a jucătorilor, în raport cu solicitările baschetului modern

O serie de performanțe bune, obținute în ultima vreme de reprezentativele țării și de unele echipe de club, au demonstrat că baschetul românesc se află pe un drum ascendent față de anii trecuți. Dar, așa cum este și firesc, fiecare pas făcut spre vîrful ierarhiei devine tot mai dificil, fiecare treaptă a scării valorice este tot mai greu de urcat, deoarece partenerii de întreceri sînt din ce în ce mai puternici. În aceste condiții, necesitatea exigenței în pregătire, sub toate aspectele, apare tot mai pregnantă, motiv care ne-a determinat să întreprindem o anchetă în rîndul antrenorilor celor 12 divizionare masculine A, întrebările vizînd o problemă esențială în baschetul modern: PREGĂTIREA FIZICĂ. O problemă de mare actualitate, mai cu seamă pentru baschetul nostru, handicapat față de cel din alte țări prin inexistența giganților de 2,05—2,10 m, frecvent întîlniți în multe selecționate sau în formații de club din Europa și de pe alte continente.

Citiți în pagina a II-a întrebările adresate de redacție și răspunsurile primite de la cei 12 antrenori.

ECHIPA DE LUPTE GRECO-ROMANE A R. F. GERMANIA A SOSIT IERI ÎN CAPITALĂ

Ieri după-amiază a sosit în Capitală echipa de lupte greco-romane a R.F. Germania care va întîlni mîine la Tulcea reprezentativa României, iar sîmbătă și duminică va participa la întrecerile turneului internațional pe categorii, găzduit de Sala sporturilor din Constanța. Cel mai bun luptător din lotul deplasat în țara noastră este **Manfred Schöndorfer**, medaliat cu bronz la campionatele europene din 1970, clasat al patrulea la Jocurile Olimpice de la München și pe locul 6 la campionatele mondiale din 1970.

Iată, de altfel, echipa R.F. Germania ce va fi aliniată mîine după-amiază, la ora 17, în sala Casei de cultură din Tulcea: **Fritz Schmidt** și **Erich Nungesser** (cat. 48 kg), **Rolf Kraus** (cat. 52 kg), **Helmut Westphal** (cat. 62 kg), **Manfred Schöndorfer** (cat. 68 kg), **Eckhard Finkenwirt** (cat. 74 kg), **Max Mitterbichler** (cat. 82 kg), **Helmut Gerlich** (cat. 90 kg) și **Pedro Pawlidis** (cat. 100 kg).

La sosire, antrenorul **Heinz Ostermann** ne-a declarat că atît partidele de la Tulcea cît și cele de la Constanța vor fi deosebit de utile pentru luptătorii săi deoarece acestea constituie un excelent prilej de verificare înaintea campionatelor europene de la Helsinki.

LOTUL LUPTĂTORILOR FRANCEZI PENTRU TURNEUL DE LA CONSTANȚA

Sîmbătă și duminică, va avea loc la Constanța un turneu internațional de lupte greco-romane la care vor participa 9 concurenți din R.F. Germania, 4 din Franța și cîte 3—4 sportivi români la fiecare categorie. Luptătorii vest-germani au sosit ieri după-amiază în Capitală, iar cei francezi sînt așteptați astăzi. Iată lotul francez comunicat federației noastre de specialitate: **Diego Lo-Brutto** (cat. 52 kg), **Dominique Corvaisier** (cat. 57 kg), **Théodule Toulotte** (cat. 62 kg) și **André Bouchoule** (cat. 82 kg), însoțiți de antrenorul **Georges Ballery.**

SÎMBĂTĂ, LA BUCUREȘTI ȘI ARAD

START ÎN SEZONUL OFICIAL AL CONCURSURILOR DE ATLETISM ÎN AER LIBER

• **Campionatul pe echipe, cu un regulament nou, anunță un cadru propice pentru rezultate înalte**

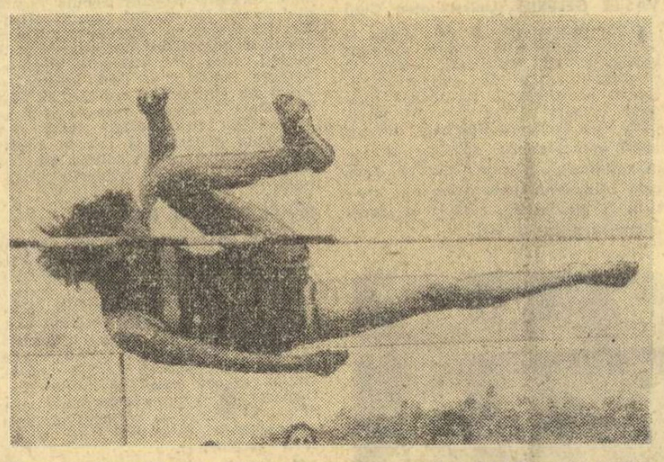

Clujeanca Draga Comșa a obținut recent un rezultat de 1,74 m la înălțime Foto: Luca ANDREI

Sîmbătă se va da primul start oficial în sezonul de concursuri în aer liber al anului 1973. Se anunță un start cu o participare bogată dat fiind faptul că cele două competiții care vor fi inaugurate la sfîrșitul săptămînii vor angrena în întrecere cîteva sute dintre cei mai buni atleți ai noștri. Este vorba de CAMPIONATUL REPUBLICAN DE ATLETISM PE ECHIPE — CATEGORIA A (participă cluburile bucureștene **Dinamo, C.A.U., Steaua, Rapid, Metalul** și selecționatele județelor **Argeș, Brașov, Cluj** și **Timiș**) și de CONCURSUL REPUBLICAN INTERJUDEȚEAN PE ECHIPE (iau parte în zona I: **Neamț, Iași, Bacău, Constanța, Brăila, Suceava, Galați, Constructorul București** și **Școala sportivă de atletism București**; zona a II-a: **Sibiu, Prahova, Arad, Dolj, Caraș Severin, Mureș, Vîlcea, Maramureș, Bihor).**

Întrecerile din celelalte zone vor începe la 27 mai, astfel: zona a III-a: **Hunedoara, Teleorman, Mehedinți, Dîmbovița, Gorj, Olt**: zona a IV-a: **Botoșani, Buzău, Vrancea, Vaslui, Tulcea, Ialomița**: zona a V-a: **Satu Mare, Covasna, Bistrița, Harghita, Alba, Sălaj**: zona a VI-a: **Progresul, C.S. Școlar, Viitorul, S.S.A. II, C.A.U. II din București și județul Ilfov.**

Concursul echipelor din categoria A, după cum am mai anunțat, se va desfășura în acest an după o formulă nouă. În afara sistemului de acordare a punctelor cea mai importantă modificare a regulamentului o constituie acea prevedere potrivit căreia o echipă poate fi alcătuită dintr-un număr nelimitat de sportivi, cu condiția ca fiecare să dețină o performanță echivalentă standardului de participare în concurs. În felul acesta este mai bine pusă în valoare munca unor antrenori care au în pregătire mai mulți specialiști ai aceleiași probe. Pînă acum, la „divizie" puteau lua parte numai doi dintre acești atleți, în timp ce la noua ediție a campionatului vor putea participa oricîți sportivi care au standard. Cu alte cuvine, Dinamo București care dispune de numeroși alergători pe 400 m fi va putea înscrie pe toți și dacă, eventual, se vor califica, să zicem opt dintre ei, în finală la 400 m, toți opt vor putea puncta pentru echipa clubului lor. Astfel de exem-

(Continuare în pag. a 3-a)

ÎN CAMPIONATUL MASCULIN DE HANDBAL

„PLOAIE" DE GOLURI ÎN MECIUL UNIVERSITATEA BUCUREȘTI — MINAUR BAIA MARE (26—24!)

Ștef („U") realizează o spectaculoasă pătrundere individuală la capătul căreia șutează puternic, cu toată opoziția lui Panțîru (Minaur). Fază din meciul „U" Buc. — Minaur Baia Mare

Așteptările nu au fost infirmate, ieri după amiază, cînd pe stadionul Tineretului s-au întîlnit, într-un meci restanță din campionatul masculin de handbal, echipele fruntașe ale acestei întreceri, Universitatea București, angajată — împreună cu Steaua — în lupta pentru titlu și Minaur Baia Mare, revelația actualei ediții a disputei. La capătul unei întreceri dinamice, „pătată" cu iregularități doar în final, cînd nervii au început să cedeze, în schimb abundentă în goluri și în multe momente de suspense, victoria a revenit pe merit studenților bucureșteni cu scorul de 26—24 (14—14).

Alături de jocul bun, ofensiv, prestat de Universitatea este de remarcat și replica dîrză, mult mai consistentă și curajoasă decît în partida precedentă, cu Dinamo București, a handbaliștilor din Baia Mare. Ei s-au detașat chiar de la început (6—4, min. 10; 7—5, min. 12), după care studenții au revenit, au egalat (7—7, min. 13) și au preluat ei avantajul, pe care nu l-au mai cedat pînă la sfîrșit, chiar dacă în final scorul s mai fost o dată egal (23—23, min. 56).

Punctele au fost înscrise le: **Cosma (11), Voina (4), Ștef (4), Cîrlan (3), Anton (2), Vărgălui** și **Schiebschied** pentru Universitatea, **Panțîru (10), Ignătescu (7), Alboaica (4), Kiss, Răzor, Avramescu** pentru Minaur. Au condus corect **Gh. Lungu** și **H. Boschner**, ambii din Brașov.

ASTĂZI, LA SINAIA

START ÎN CEA DE A XIV-A EDIȚIE A „CURSEI MUNȚILOR" LA CICLISM

Astăzi, la ora 14, se va da la Sinaia startul în prima etapă a celei de a 14-a ediții a „Cursei munților". Organizată de Dinamo, în preajma sărbătoririi unui sfert de veac de la înființarea acestui puternic club sportiv bucureștean, „Cursa munților" reunește 15 echipe. Alături de cele 12 formații românești participă și echipele Dinamo din U.R.S.S., Dynamo din R.D. Germană și Ruda Hvezda din Cehoslovacia. Formația sovietică, care s-a îndreptat spre Sinaia încă în cursul dimineții de ieri, este formată din **Iuri Kocetov, Aleksandr Tihonov, Serghei Gorozov, Valentin Satunov, Alekse Damin** și **Evghenie Metamin**, toți rutieri tineri, dornici de afirmare.

În rîndurile alergătorilor noștri se găsesc și sportivii susceptibili de a fi selecționați în echipa care ne va reprezenta țara la „Cursa Păcii". Este vorba de **Vasile Teodor, Vasile Selejan, Constantin Grigore** și **Alexandru Sofronie** de la Dinamo, **Nicolae Andronache** și **Constantin Tănase** de la Metalul Plopeni, **Ion Cernea** de la Olimpia București. Toți acești alergători vor concura în echipele lor de club în care, să sperăm, se vor evidenția.

Iată etapele și programul, de desfășurare: 3 mai, ora 14: etapa I, **Sinaia — Chichiș** (prin Brașov) — **Sinaia**, 120 km; 4 mai, ora 14: etapa a II-a, **Sinaia — Bănești — Sinaia** (cu sosirea pe Furnica), 85 km; 5 mai, ora 9,30: etapa a II-a, **Sinaia — București** — (cu sosirea pe velodromul Dinamo în jurul orei 12), 120 km.

ÎN ÎNTREAGA ȚARĂ – NUMEROASE ÎNTRECERI

(Urmare din pag. 1)

Cu acest prilej a avut loc și „Crosul cravatelor roșii". **Iată învingătorii: fete:** Mariela Gonda (Șc. gen. 3), Georgeta Cargea (Șc. gen. 3); **băieți:** Mihai Stancov (Lic. 2), Ștefan Hriftu (Șc. gen. 4).

Tot în aceste zile s-au desfășurat întreceri dotate cu „Cupa 1 Mai" la handbal (8 echipe) și volei (6 echipe). Trofeele puse în joc au revenit formațiilor Școlii generale nr. 3, la handbal, și Școlii generale nr. 4, la volei. **(M. TOPOLSCHI — coresp.)**

PRIMUL CONCURS DE YAHTING AL ANULUI

Marți a avut loc pe lacul Herăstrău primul concurs de yachting al anului, dotat cu „Cupa 1 Mai" și organizat de asociația sportivă Electrica București. Iată primii clasați după cele trei regate ale concursului: FINN: 1. G. Ionescu (C.N.U.) 2. A. Vasiliu (C.N.U.), 3. Nicolae Opreanu (C.N.U.); SNIPE: 1. I. Naum — N. Brînzei (Electrica), 2. I. Geleș — A. Mitran (Electrica), 3. I. Belu — M. Apolozan (Electrica); F. D.: 1. E. Gresianu — I. Neculce (C.N.U.) 2. N. Murgescu — E. Șova (Electrica); OPTIMIST: 1. H. Ispas (C.N.U.), 2. A. Romașcu (C.N.U.), 3. V. Iosif (Electrica). (C. HAREA-coresp.).

FINALE APRIG DISPUTATE LA VOLEI, BASCHET, FOTBAL

Ziua de 1 Mai a coincis la Oradea și cu disputarea unor interesante finale ale întrecerilor închinate sărbătorii muncii, la volei, baschet, și fotbal. Iată rezultatele înregistrate: **VOLEI, feminin:** Drum nou — Tricotextil 3—0; **masculin:** Alumina II — Sere 3—0; **BASCHET, masculin:** Școala sportivă Oradea — Liceul Industrial 79—58; **FOTBAL, feminin:** Voința — Comerțul 2—1; **masculin:** Metal-Lemn — Cooperativa Electrometal 1—0 **(Ilie GHIȘA**-coresp. județean).

CROSUL „CRAVATELOR ROȘII"...

...s-a intitulat întrecerea organizată la Școala generală din comuna Brădet, (județul Covasna) dedicat zilei de 1 Mai. Au participat peste 200 de elevi împărțiți pe grupe de vîrstă. IATĂ REZULTATELE: **cat. I, cl. a V-a, fete:** 1. Maria Gabor, 2. Lenuța Bălă; **cat. a II-a, cl. VI—VIII:** 1. Marinela Roșca, 2. Rodica Filip; **băieți cat. I (500 m):** 1. Mircea Nichili, 2. Mircea Crăciună; **cat. a II-a, cl. VI—VIII (800 m):** 1. Mircea Ola, 2. Ion Solomon.

Primilor clasați li s-au înmînat premii constînd în materiale sportive **(GH. BRIOTĂ** — coresp.).

Întîmpinînd ziua de 1 Mai, 12 000 de tineri și tinere din Capitală au participat la un grandios cros dedicat sărbătorii. În fotografie, grupul compact al concurenților traversează Piața Romană, îndreptîndu-se spre finiș

TENIS DE MASĂ

S-AU RELUAT ÎNTRECERILE DIVIZIONARE PE ECHIPE

La sfîrșitul săptămînii trecute a fost reluat campionatul divizionar de tenis de masă pe echipe. Iată rezultatele și cîteva amănunte din partidele care au avut loc.

MASCULIN: **Politehnica București — Șc. sp. Buzău 9—8.** Partidă de luptă, în care victoria a fost decisă în întîlnirea de dublu. Din formația studenților a absentat campionul național Gheorghe Teodor, neavînd viza medicală pe carnet. Punctele au fost înscrise de M. Bobocică 4 v, A. Antal 3 v, S. Dumitriu 1 v și dublul Bobocică — Antal, respectiv M. Ancel 3 v, C. Romanescu 2 v, I. Drăgulin 2 v, B. Teodorescu 1 v.

Voința București — I.E.A.B.S. 16—1. Lipsa lui M. Brehariu și Ionescu Soare accidentați, a ușurat sarcina jucătorilor de la Voința care au cîștigat detașat o partidă în care adversarii au obținut victoria doar la dublu. O. Stamatescu 4 v, I. Panait 4 v, H. Podgoreanu 4 v, M. Bodea 4 v (Voința), și dublul Ghega — Hosu (I.E.A.B.S.) sînt autorii punctelor.

Locomotiva București — Universitatea Craiova 13—4. Majoritatea jucătorilor craioveni nu s-au dovedit în formă. Singurul dintre ei care a reușit 3 v a fost M. Firănescu. Iată, de altfel, pe cei care au punctat: C. Macovei 3 v, N. Danielis 3 v, B. Gheorghiu 3 v, I. Buga 4 v, (pentru gazde) și în afara victoriilor lui Firănescu, dublul Firănescu — Petre, pentru studenți.

C.S. Arad — Progresul București 2—9. Autorii victoriei echipei bucureștene au fost Luchian 3 v, Ovanez 2 v, Buzescu 2 v, Căuri 1 v și cuplul Luchian — Ovanez, respectiv Simin și Trupel cîte 1 v pentru arădeni.

C.S.M. Cluj — Comerțul Tg. Mureș 9—1. Singura victorie a oaspeților — depășiți neașteptat de net — a fost obținută de Gh. Naftali în fața lui Gh. Bozga.

FEMININ: **C.S. Arad — Progresul București** 4—3. Deși campioana mondială Maria Alexandru n-a pierdut nici un set în această partidă, arădencele au fost la un pas de victorie, dar Korodi n-a reușit s-o învingă pe Dunțeanu. Cea mai frumoasă partidă: Maria Alexandru—Eleonora Vlaicov 2—0 (16, 13).

C.S. Arad II — Progresul București 1—5. Conform așteptărilor, victorie lejeră a echipei campioane. Autoarele punctelor: Maria Alexandru și Viorica Moldovan cîte 2 v, Dunțeanu 1 v (Progresul) și I. Gyöngyösi 1 v (C.S. Arad II).

Spartac București — Rovine Craiova 8—1. Singura partidă feminină disputată în Capitală s-a încheiat cu succesul net al gazdelor care n-au cedat decît o singură partidă. Autoarele victoriei E. Condicaru și B. Ilie cîte 3 v, M. Feldman 2 v; G. Fulorea a obținut punctul de onoare.

Fl. SANDU, Șt. IACOB și I. POCOL

BOX

Duminică o interesantă gală...

DINAMO — GWARDIA

Duminică dimineața, de la ora 10, pe stadionul Dinamo, în aer liber (sau în sală, dacă vremea va fi potrivnică), pugiliștii dinamoviști din București vor sărbători aniversarea clubului lor printr-un foarte interesant meci cu reprezentativa clubului polonez Gwardia Varșovia.

Oaspeții vor deplasa la București o garnitură puternică, din care se disting cunoscuții boxeri **Skrzypczak** (cat. mușcă), **Wittek** (cat. cocoș), **Hebel** (cat. pană), **Jakubowski** (cat. semimijlocie).

Gala devine cu atît mai interesantă cu cît în formația dinamoviștilor bucureșteni vor figura cei mai buni boxeri ai clubului, aflători în Capitală (în ordinea categoriilor): **Ștefan Boboc, Tudor Dinu, Dorobanțu, Vladimir** sau **Marian Peia, Simion Cutov, Paul Dobrescu, Sandu Mihalcea, Dumitru Mihalcea, Gheorghe Chivăr** (de la Steaua), **Ion Peter** (de la Dinamo Brașov) și **Ion Alexe.**

TIR

Federația de tir a R. D. Germane a organizat zilele trecute, la Leipzig, o competiție internațională de tir la care au participat trăgători din **România, Uniunea Sovietică** și țara organizatoare. La proba olimpică de armă liberă calibru redus 60 focuri culcat, reprezentantul clubului Steaua, **Petre Șandor,** a avut o comportare foarte bună ocupînd primul loc cu 593 de puncte. Întrecerile s-au încheiat, la majoritatea probelor, cu rezultate valoroase, realizate, în special, de către țintașii din R. D. Germană, dintre care s-a detașat juniorul **H. Heilfort.** La armă standard 3 × 20 și 60 f, el a obținut 579 p, respectiv 593 p!

Iată cîștigătorii probelor și locurile ocupate de către trăgătorii noștri: armă liberă calibru redus 3 × 40 f: U. Wunderlich (R.D.G.) 1 154 p... 5. Gh. Sicorschi (Dinamo) 1 149 p... 11. P. Șandor (Steaua) 1 136 p; **60 f culcat** — P. Șandor 593 p... 6. Gh. Sicorschi 591 p; **armă standard 3 × 20 f seniori** — H. Jurgen (R.D.G.) 574 p; **senioare** — Helga Titmeyer (R.D.G.) 569 p; **juniori** — H. Heilfort (R.D.G.) 579 p... 4. R. Niculescu (Petrolul Ploiești) 557 p... 12. V. Stancu (Petrolul Ploiești) 547 p; **60 f juniori** — H. Heilfort 595 p... 10. R. Niculescu 578 p, 11. V. Stancu 578 p; **senioare** — Sigrid Bergmann (R.D.G.) 589 p; **pușcă cu aer comprimat seniori** — U. Wunderlich 378 p; **senioare** — Helga Ditmeyer 381 p; **pistol calibru mare 60 f** — A. Onisciuk (U.R.S.S.) 586 p; **pistol viteză** — W. Suski (R.D.G.) 595 p... 5. M. Stan (Steaua) 586 p; **pistol liber 60 f** — H. Volmar (R.D.G.) 559 p... 19. A. Cristea (Dinamo) 525 p... 24. P. Buzatu (Olimpia) 507 p; **talere șanț** (200 buc.) — R. Bocatius (R.D.G.) 194 t.

ACTUALITĂȚI

● Zilele acestea alți trăgători români vor evolua în străinătate. Este vorba, în primul rînd, de participarea la Campionatele internaționale ale Cehoslovaciei (4—6 mai, la Plsen). La această competiție de prestigiu participă sportivi din opt țări. Țara noastră va fi reprezentată de către **I. Tripșa, St. Popa, M. Bujdei, G. Calotă** — la probele de pistol, **M. Ferecatu, C. Codreanu, E. Satala, M. Marin, Gh. Barbu, V. Teodoru, Edda Baia** și **Ana Goreti** — la probele de armă. Antrenor: **V. Manciu.**

● În aceste zile se află în Iugoslavia arcașii din Tg. Mureș, care participă, alături de sportivi din 15 țări, la **„Trofeul Plava Laguna"** ce se dispută în localitatea Porec.

Tradiționala competiție cu caracter republican, **„Cupa Steaua"**, începe mîine pe poligonul din șoseaua Domnești. La întrecerile organizate la toate genurile de armă — inclusiv pușcă cu aer comprimat, armă liberă calibru mare și talere — și-au anunțat participarea peste 200 de țintași din Capitală și alte orașe ale țării. În prima zi (vineri) vor avea loc confruntările la **armă liberă calibru redus și standard 60 f culcat, pistol viteză și aer comprimat, pușcă cu aer comprimat și talere aruncate din turn** (poligonul Tunari).

ORIENTARE turistică

CAMPIONATELE UNIVERSITARE

Disputate în Poiana Brașov timp de două zile, campionatele republicane universitare de orientare turistică au reunit la start 37 echipe din 16 centre universitare. Atît la probele individuale cît și la ștafete traseele au avut un grad de dificultate corespunzător categoriei I-a.

Întrecerile au scos în evidență buna pregătire a orientariștilor de la Institutul Politehnic București, Universitatea Al. I. Cuza-Iași, Universitatea Babeș-Bolyai și Institutul Politehnic Cluj. Comportări meritorii au avut reprezentanții centrelor universitare Bacău, Baia Mare și Brașov.

REZULTATE. — FETE — INDIVIDUAL: 1. Eva Szanta (Univ. Babeș-Bolyai-Cluj), 2. Agneta Ambruș (Univ. Babeș Bolyai-Cluj), 3. Rodica Deșa (Inst. Ped. Bacău), ȘTAFETĂ: 1. Centrul univ. Iași (Olga Panicu, Marta Vartic, Ioana Colceac), 2. Centrul univ. Cluj, 3. Centrul univ. Bacău. BĂIEȚI — INDIVIDUAL: 1. Andrei Bacs (I.P.G.G.-București), 2. Mircea Țicleanu (Univ. București), 3. Cornel Pîrvulescu (Inst. Ped. Baia Mare). ȘTAFETĂ: 1. Centrul univ. Cluj (Zoltan Bartha, Elmer Verestcly, Peter Horvathi), 2. Inst. Polit. București, 3. Inst. Petrol, Gaze, Geologie-București.

C. DIACONESCU — corespondent

SUCCESUL „CUPEI POLIGRAFIA"

Primul mare concurs de orientare turistică al sezonului „Cupa Poligrafia" — ajunsă la a VII-a ediție — s-a bucurat de un remarcabil succes de participare: 350 concurenți în cele 7 categorii. Întrecerile s-au desfășurat în zona pădurii Ceteriu de lîngă Oradea și s-au încheiat cu următorii cîștigători:

FEMININ. — cat. A: Paula Chiurlea (I.T. București); cat. B: Mariana Ciuleac (Voința Tim.); cat. A 2: Elisabeta Kedves (M. Ciuc); juniore I: Viorica Oprișan—Lucia Dumitrescu (Clujeana); juniore II: Ileana Kanyal—Elisabeta Somcuti (Carei); fetițe: Olivia Solomier—Maria Butan (Lic. nr. 2 Satu Mare). MASCULIN. — cat. A: Ștefan Laza (Voința Cluj); cat. B: C. Angheluță (Voința București); cat. A 2: T. Zilahi (Tipo-Oradea); cat. veterani: K. Henning (Dumbrava Sibiu); juniori I: L. Păluță—C. Kemendi (Metalul roșu-Cluj); juniori II: D. Chifor—St. Iovița (Olimpia Satu Mare); copii: I. Costea—D. Ortan—Gh. Rada (Șc. gen. nr. 1 Oradea).

I. GHIȘA — coresp. județean

Slalom în dribling (executant, internaționalul Gheorghe Novac), prilej de a proba îndemînarea și calitățile fizice Foto: Dragoș NEAGU

SESIUNE DE COMUNICĂRI METODICE LA CLUBUL DINAMO

Cu prilejul aniversării a 25 de ani de la înființarea clubului Dinamo, vineri 4 mai, cu începere de la ora 8,30, va avea loc în sala de festivități a clubului, din șoseaua Ștefan cel Mare, o sesiune de comunicări metodice.

Sînt invitați a lua parte sportivi, antrenori și activiști sportivi.

PREGĂTIREA ATLETICĂ, O PROBLEMĂ VITALĂ A BASCHETULUI ROMÂNESC!

Antrenorii celor 12 divizionare masculine răspund unei anchete întreprinsă de redacția ziarului SPORTUL, în legătură cu necesitatea îmbunătățirii pregătirii fizice a jucătorilor, în raport cu solicitările baschetului modern

1. SÎNTEȚI MULȚUMIT DE PREGĂTIREA FIZICĂ A ECHIPEI ANTRENATĂ DE DUMNEAVOASTRĂ, ȚINÎND SEAMA DE SOLICITĂRILE BASCHETULUI MODERN?

2. CREDEȚI CĂ TREBUIE FĂCUT CEVA PENTRU CA BASCHETBALIȘTII ROMÂNI SĂ AIBĂ O PREGĂTIRE ATLETICĂ PRIN CARE SĂ RECUPEREZE HANDICAPUL, DE TALIE ȘI GABARIT, PE PLAN INTERNAȚIONAL?

DAN NICULESCU (Dinamo)

1 Pentru majoritatea jucătorilor de bază, de la Dinamo, nivelul atins anul acesta este superior celui din anii precedenți, în special la capitolul rezistență. Stimulentul meciurilor cu adversari puternici a arătat că baschetbaliștii noștri au încă mari posibilități de progres, fapt demonstrat de evoluțiile bune și chiar de victoriile obținute în fața unor formații care apăreau, inițial, net superioare ca talie și gabarit. Cele obținute nu reprezintă, însă, limita. Dacă am spune acest lucru, ar însemna să-i desconsiderăm pe jucătorii noștri și să le negăm posibilitățile de creștere, demonstrate evident, în baschetul modern, echipele cu înălțimi medii (cum sînt cele românești) trebuie să se prezinte bine înarmate cu forță explozivă și rezistență în regim de viteză, pentru a putea face față adversarelor întîlnite în marile competiții. Tehnica, precizia, nu pot fi exprimate altminteri, în condițiile actuale de mare solicitare.

2 Baza de pregătire fizică generală, fondul de forță și rezistență, trebuie să fie preocuparea principală în perioadele de pregătire pentru formațiile ce participă în competiții paralele. Experiența ne-a arătat că în perioada competițională, datorită numeroaselor meciuri și deplasări, mijloacele de pregătire fizică nu pot avea o continuitate eficientă. Un aspect important al pregătirii fizice este individualizarea, raportată la caracteristicile și posibilitățile sportivului (virstă, tipul somatic etc.) în cazul lucrului cu îngreuiere. Anagajarea în competiții importante (C.C.E., Cupa cupelor, de exemplu), în întîlniri cu adversari puternici, îi impulsionează pe jucători și, în același timp, îi face să-și cunoască mai bine lipsurile în pregătire față de adversar, determinîndu-i să muncească mai mult, pentru a-i depăși. Cred că posibilitatea sportivilor noștri de a se compara cu cei mai buni jucători îi va împinge spre autodepășire, spre o dăruire totală în pregătire. Și aceasta este un element hotărîtor, deoarece îmbunătățirea forței sau a rezistenței nu se face decît în condiții de efort deosebit, care nu este realizabil decît prin participarea conștientă a sportivului, convins de necesitatea faptului.

VASILE POPESCU (Steaua)

1 Pregătirea fizică a jucătorilor mei nu este suficientă pentru a putea urca mai sus (decît au făcut-o în acest an) în ierarhia baschetului european. Pot spune că în afara rezistenței, care trebuie educată pe parcursul întregului an, nu trebuie neglijate nici celelalte calități (forță, viteză, îndeminare) care sînt apanajul unor anumite vîrste.

2 Incontestabil că trebuie să se treacă la rezolvarea problemei pregătirii fizice. Dar, pentru aceasta, este necesar ca la fiecare etapă de formare a jucătorilor să fie alcătuite anumite jaloane și o anumită metodică ce trebuie respectate. Controlul trebuie făcut prin trecerea obligatorie a unor baremuri care să fie astfel punctate, încît rezultatul general să dea tipul ideal de jucător. Vreau să precizez, însă, că nu trebuie eliminat un jucător care nu îndeplinește o normă, dacă la celelalte are punctaje excepționale. Să nu uităm că un baschetbalist nu trebuie să fie un fondist sau un halterofil; el trebuie să posede, însă, calități multiple. De altfel, avem exemple de criterii de apreciere. Începutul s-a făcut cu trecerea unor probe de către jucătorii din divizia A. Cred că acest lucru trebuia făcut de mai multă vreme și la echipele de juniori. Doresc să mai precizez că problema pregătirii fizice am ridicat-o încă din anul 1965, și de atunci de nenumărate ale ori.

VASILE GELERIU (Universitatea Cluj)

1 Nu pot spune că am ajuns la cea mai înaltă culme, dar pot afirma că sînt mulțumit. Datorită condițiilor create de club și participării constiente a jucătorilor (primele exemple le-au dat cei virstnici, Vizi, Demian, Rühring), am folosit antrenamente speciale pentru dezvoltarea calităților fizice de bază, prin utilizarea elementelor din atletism și gimnastică, crosuri și jocuri complementare (fotbal).

2 Sînt sigur că numai printr-o pregătire fizică superioară vom reuși să recuperăm handicapul de talie și gabarit pe plan internațional. Sînt de părere că jucătorii cu talie satisfăcătoare (Oczelak, Georgescu ș.a.) să fie supuși unui program special de pregătire și, în acest sens, mă gîndesc la practicarea culturismului. De fapt, am stabilit ca, în perioadele de întrerupere a campionatului, jucătorul Schuller de la Universitatea Cluj să practice această formă de pregătire, pentru a putea face față luptei directe cu adversarul. Apreciez că pregătirea fizică este factorul principal al antrenamentului sportiv în jocul de baschet și numai cu ajutorul ei putem rezolva multe din sarcinile jocului. În special formele active ale apărării moderne solicită, din partea baschetbaliștilor, un consum enorm de energie, care nu poate fi asigurat decît printr-o pregătire atletică și fizică superioară.

NICOLAE IONESCU (Universitatea Timișoara)

1 Ținînd seama de solicitările baschetului modern, nu mă pot declara mulțumit de pregătirea fizică a jucătorilor pe care-i antrenez. Dar, fără să scuz această stare de lucruri, doresc să-mi exprim unele opinii. Învățămîntul superior modern îi solicită pe student 6—8 ore zilnic pentru activitățile didactice organizate și 3—4 ore pentru studiul individual. În aceste condiții, studenții pot lua parte, săptămînal, la 4—5 ședințe de antrenament a cîte 90—120 de minute care, în general, se desfășoară (din cauza programei de învățămînt) între orele 20 și 22. Pentru a face față unei intense pregătiri fizice (cu rezultate bune), cred că ar fi necesare condiții corespunzătoare de refacere. Solicitarea fizică intensă pe o perioadă de circa 10 luni (cît durează divizia A și perioadele de pregătire), adăugată activității profesionale zilnice, poate avea un efect general negativ dacă nu există permanent posibilități de recuperare satisfăcătoare. O altă problemă este aceea a fluctuației de jucători. În fiecare an, în cadrul formațiilor studențești vin și pleacă sportivi. În cele mai multe cazuri, cei care vin au carențe atît de mari în pregătirea fizică și tehnică, încît o mare parte din timpul atribuit antrenamentelor (în afara celor individuale) trebuie afectat corijării deficiențelor. În felul acesta, apar permanent diferențe și în pregătirea tehnică și în cea fizică în rîndul jucătorilor aceleiași echipe. În mod logic, ele ar trebui să dispară cu timpul. Dar, cum procesul schimbărilor de jucători este permanent, deosebirile nu dispar niciodată. Totuși, prin conjugarea eforturilor jucătorilor, antrenorilor și factorilor de răspundere, pot fi obținute rezultate mai bune, folosindu-se căi și mijloace adecvate.

2 Consider că baschetul este unul dintre cele mai dinamice, complete și complexe jocuri sportive și, din această cauză, deplasarea pregătirii, în prea mare proporție, spre pregătirea fizică ar greva asupra celorlalte calități indispensabile spectacolului sportiv, respectiv suplețe, finețe, subtilitate. Desigur, pregătirea fizică este absolut necesară, ea constituind suportul întregului edificiu al jocului de baschet. Dar o pregătire atletică intensă pentru recuperarea handicapului de talie și de gabarit se poate face cu eforturi foarte mari, posibile numai în cadrul lotului republican, și nu întotdeauna cu rezultatele scontate. Apreciez că este mai normal ca atenția cea mai mare să fie acordată selecției. Antrenorii și cadrele didactice de specialitate ar trebui să se angajeze cu mai mult simț de răspundere în depistarea și modelarea jucătorilor cu talie, gabarit, viteză și detentă corespunzătoare. Desigur, această selecție trebuie făcută din școală. La nivelul baschetbaliștilor din divizia A, mai precis ținînd seama de vîrsta lor, dezvoltarea unor calități, cum sînt viteza și detenta, se face foarte greu dacă aceste însușiri nu sînt native sau nu au fost dezvoltate în școală. Ceea ce se poate antrena cu rezultate bune sînt rezistența generală și cea în regim de viteză, dar aceste calități nu pot suplini decît parțial scăderile celorlalte.

MIHAI IONESCU (I.C.H.F.)

1 Nici un antrenor nu are dreptul să fie mulțumit de pregătirea fizică și tehnico-tactică a jucătorilor săi. Un antrenor poate doar constata dacă sportivii sînt pregătiți satisfăcător sau nu, la un moment dat. În ceea ce privește echipa antrenată de mine, consider că, ținînd seama de anumiți factori (calități native, virstă), ea este pregătită mulțumitor. Urmează ca, prin antrenamente specifice, să contribui la menținerea și îmbunătățirea pregătirii fizice a tuturor jucătorilor.

2 Aici sînt de discutat mai multe aspecte. Astfel, cred că marile echipe sînt superioare formațiilor din țara noastră nu numai prin talie și gabarit, ci și prin pregătirea fizică. Iată de ce apreciez că trebuie ca echipele noastre de club să fie cel puțin egale ca pregătire fizică cu cele străine, și apoi să încerce să le depășească. Pentru a putea diminua handicapul de talie, sînt necesare: o pregătire fizică excepțională, agresivitate deosebită (bazată pe o pregătire fizică adecvată), tactici speciale de apărare, presing, riguros respectate.

DUMITRU EVULEȚ (I.E.F.S.)

1 Preluînd echipa în luna iulie a anului trecut, mi-am fixat ca obiective orientative ridicarea posibilităților jucătorilor de a suporta diferite regimuri de joc și încordări psihice, mărirea tempoului de joc, îmbunătățirea pregătirii atletice (cu accent pe viteză și forță), creșterea agresivității în apărare și a activității în atac. În actualul campionat, cred că baschetbaliștii de la I.E.F.S. s-au prezentat la un nivel satisfăcător, mai puțin pivoții, cărora nu le pot acorda acest calificativ, mai ales la capitolul viteză, o calitate la care au rămas mult în urmă față de cerințele baschetului modern.

2 Este puțin zis „ceva". Fără a dezvolta prea mult răspunsul la această întrebare, cred că ar trebui luate următoarele măsuri:

— introducerea volumului de antrenament și a gradului de solicitare diversificată din stadiul incipient practicării baschetului, în raport cu caracteristicile de virstă și posibilitățile funcționale ale diferitelor grupe de virstă. Mă refer în primul rînd la echipele divizionare școlare, și aș da exemplu formația Liceului nr. 35 București (antrenor G. Chiraleu) care capătă o educație propice depunerii unui volum de muncă necesar sportului de performanță. Am în echipă doi sportivi proveniți de la „35" (Chirică și Berceanu) care nu au fost niciodată refractari la efortul solicitat de volumul, intensitatea și complexitatea antrenamentului;

— respectarea cu strictețe de către antrenori a directivelor F. R. Baschet privind concepția unitară în pregătire și în joc;

— selecționarea tinerilor de perspectivă într-un lot de tineret;

— pregătirea tinerilor selecționați în reprezentativele țării (juniori, tineret, seniori) în cadrul cluburilor după planuri individuale elaborate de antrenorii loturilor respective sau de F.R.B.;

— compensarea handicapului de talie prin pregătirea unor jucători de talie medie cu un bagaj motrice deosebit de bogat. Ei trebuie să fie capabili să acționeze într-o apărare agresivă și să poarte un atac în mare viteză, inclusiv cel pozițional.

ALEXANDRU BOTOȘ (Farul Constanța)

1 Referitor la echipa pe care o pregătesc, apreciez că evoluția ei de pînă acum confirmă atenția acordată pregătirii fizice.

2 Indicațiile date de Colegiul central al antrenorilor (de pildă, jocul agresiv pe tot parcursul unei întîlniri) sînt foarte utile. Dasigur, însă, realizarea indicațiilor presupune o pregătire corespunzătoare a formațiilor care reprezintă țara (selecționate sau echipe de club), pregătire influențată de condițiile de antrenament (utilarea sălilor cu haltere, mingi medicinale, corzi, panouri suficiente etc.). Din acest punct de vedere, clubul nostru este deficitar.

EMIL MANEA (Politehnica București)

1 Sînt nemulțumit de nivelul pregătirii fizice a echipei pe care am preluat-o la 10 ianuarie 1973. Ca primă măsură, am alocat din fiecare lecție de antrenament circa 30 de minute pentru pregătirea fizică, îndeosebi a pivoților chiar mai mult.

2 Consider că sînt necesare: o selecție mai bună; pregătire fizică generală la nivelul școlii, un volum mărit de pregătire fizică în programul de antrenament.

MARIUS BARBULESCU (Rapid)

1 Baschetul modern solicită un volum de 750—1 000 minute de antrenament săptămînal, cu jucători pentru care mingea nu mai este un obiect oarecare, ci un instrument necesar artistului pentru a-și etala arta, asemenea viorii, penelului etc. Cu cele 400—500 de minute pe care le alocă săptămînal majoritatea echipelor noastre, nu se poate ajunge la un baschet modern, ci, cel mult, la nivelul artistului amator de la școala populară de artă. Din acest motiv, răspunsul meu este și da, și nu. Adică sînt mulțumit față de timpul afectat pregătirii (ținînd seama de solicitările profesionale), dar nemulțumit pentru cît aș dori să facem ținînd seama de cerințe. Oricum, noi rapidiștii ne-am propus să devenim echipa cea mai agresivă a diviziei A. Și dacă această agresivitate nu o vom putea manifesta în mod convingător sub panouri (din cauza taliei), o vom demonstra pe toată lungimea terenului, printr-un presing-zonă foarte agresiv, chiar dacă unii ne socotesc prea virstnici.

2 Sigur că trebuie să facem ceva, și aceasta este datoria noastră, a antrenorilor. Noi trebuie să citim mai mult despre pregătirea fizică și să batem la poarta atleților pentru a înțelege mai bine ce înseamnă volum, intensitate, complexitate, prin ce și cum ne poate ajuta antrenamentul variabil, antrenamentul cu intervale sau cu repetări, și să nu ne limităm doar la cel „în circuit", și acela învechi. Pregătirea atletică nu este, însă, decît o verigă dintr-un lanț întreg care trebuie să fie uniform și puternic. Altminteri, el cedează unde este mai slab!

VASILE MUREȘAN (Politehnica Cluj)

1 Sînt mulțumit de pregătirea fizică a componenților echipei. Normele fizice prevăzute de federație au fost trecute cu „foarte bine" de toți componenții lotului, care au avut indici foarte buni la detentă, rezistență în regim de viteză. Jucătorilor le lipsește, însă, experiența și au defecțiuni în pregătirea tehnico-tactică, ceea ce determină ca rezultatele în divizia A să nu fie pe măsura posibilităților lor fizice.

2 În țările cu cel mai avansat baschet, valoarea calităților fizice a majorității echipelor fruntașe este remarcabilă. Pregătirea fizică constituie suportul pe care pot fi grefate tehnica și tactica. Jucătorii noștri au mare nevoie de calități fizice deosebite: forță, viteză, detentă, rezistență în regim de viteză, toate la o asigura dezvoltarea calităților fizice și selecția cît mai exigentă a baschetbaliștilor aflați încă pe băncile școlii.

Măsurarea detentei (așa cum ne demonstrează internaționalul Dan Georgescu) trebuie să devină o obișnuință și un stimulent în pregătirea baschetbalistului

indici cît mai înalți, pentru a suplini lipsa gabaritului.

MIRCEA VASILESCU (Voința București)

1 Pentru etapa actuală sînt mulțumit, deoarece am reușit să-l pregătesc pe unii jucători în vîrstă (Kiss, Capsali, Teodoru) pentru a rezista acțiunilor în viteză pe tot timpul unui meci. Dar față de ceea ce urmăresc eu (privind baschetul modern), nu am realizat încă totul și urmează ca în viitoarea etapă de pregătire să rezolv ceea ce mi-am propus.

2 Da! Fără discuție da. Este necesar ca la orice vîrstă și indiferent de perioadă (pregătitoare sau competițională) să fie utilizate mijloace din atletism, exerciții din școala alergării, a săriturii. Acest lucru trebuie făcut, însă, de toți antrenorii, începînd cu cei ai formațiilor de juniori, fără a se renunța, însă, la pregătirea fizică cu mijloace specifice.

DUMITRU LECCA (Academia Militară)

1 Nu, nu sînt mulțumit! Conceptul despre pregătire fizică se referă, prin înțelesul ce i se dă în general, mai cu seamă la rezistența specifică. Din acest punct de vedere, am realizat doar o parte din obiective, reușind să asigurăm un nivel satisfăcător pentru aplicarea apărării agresive pe tot parcursul jocului. Nivelul atins nu ne-a permis, însă, asigurarea unui ritm la fel de susținut și în atac și nici realizarea unor procentaje mulțumitoare la aruncările la coș. Generalizînd conceptul la toate calitățile motrice de bază, vizînd deci — în contextul baschetului — și condiția atletică, nemulțumirea mea este mult mai mare.

2 Este obligatoriu să facem ceva! Dar pentru ca orice măsură să aibă eficacitate, este absolut necesar ca ea să cuprindă toate nivelele și, mai cu seamă, să se adreseze, în primul rînd, unităților care formează tinerele elemente. În acest sens, este util ca federația, în colaborare cu cei mai buni tehniceni, să publice și să difuzeze materiale cuprinzînd cele mai bune mijloace, selecționate, pe etape de formare a jucătorilor, și să introducă în regulamentul competițiilor de minibaschet, copii și juniori (pînă la divizia școlară și a juniorilor) un sistem de punctaj care să cumuleze rezultatul meciului cu rezultatele obținute la unele probe atletice și tehnice, precum și selecția (talie, gabarit). În ceea ce privește nivelele de performanță (diviziile școlară și de juniori, B și A), este necesar ca și aici să se facă unele precizări în metodologia pregătirii atletice, vizînd, în special, raportul dintre lucrul cu greutăți și cel fără greutăți, precum și ponderea în diferitele etape de pregătire. Este recomandabilă, de asemenea, introducerea în inventarul cluburilor a unor aparate ajutătoare specifice și instalațiile recomandate în metodica refacerii. La diviziile școlară și de juniori, B și A, pot fi organizate probe atletice, tehnice și fizice (între turnirile campionatului), stimulatorii pentru jucători și antrenori.

Anchetă realizată de Dumitru STĂNCULESCU

Prima concluzie ce o tragem după ancheta întreprinsă este că, indiferent dacă sînt mulțumiți sau nu de nivelul actual al pregătirii fizice a elevilor lor, toți cei 12 antrenori manifestă preocupări profunde pentru această problemă vitală a baschetului și socotesc absolut necesare sporirea cantității și îmbunătățirea calității muncii în domeniul respectiv. Aprecierea generală că solicitările tehnice și tactice ale baschetului modern se grefează pe o pregătire atletică solidă, multilaterală, obținută printr-o participare conștientă și efort susținut, constituie un alt punct pozitiv, pe care îl subliniem ca atare. În plus, am avut satisfacția să consemnăm cîteva propuneri inedite sau altele care actualizează idei mai vechi (neconcretizate încă), dintre care reliefăm: educarea tinerilor în spiritul depunerii unui volum mare de muncă; introducerea normelor de control și pentru juniori; însușirea experienței altor sporturi, în special a atletismului; adoptarea unui sistem de punctaj la competițiile rezervate minibaschetbaliștilor, copiilor și juniorilor; utilitatea aparatelor ajutătoare necesitatea îmbunătățirii condițiilor de recuperare după efort; practicarea culturismului etc.

Foarte importantă este și solicitarea adresată antrenorilor și profesorilor de educație fizică pentru

In acest sens, Hotărîrea Plenarei Comitetului Central al P.C.R. cu privire la dezvoltarea continuă a educației fizice și sportului vine în ajutorul mișcării sportive stabilind, printre altele: **„Se va institui un sistem organizat de selecție a valorilor sportive de pe întreg cuprinsul țării; cluburile, județele, organizațiile și instituțiile cu atribuții în domeniul sportului vor asigura tinerilor cu aptitudini deosebite condiții de pregătire și de afirmare în sportul de mare performanță".**

Desigur, noile condiții create sportului de către Hotărîre vor constitui un stimulent și pentru baschet, acest dinamic joc sportiv, îndrăgit cu precădere de elevi și studenți. Iar sinceritatea cu care cei 12 antrenori au declarat stringenta necesitate a îmbunătățirii pregătirii atletice a jucătorilor de baschet ne ormează convingerea că în perioada actuală (după pauza de două luni între etapele campionatului republican) vom asista la un reviriment substanțial. Rămîne ca, într-un viitor cît mai apropiat, să consemnăm faptele.

fotbal

ASTĂZI, ÎNTR-UN JOC DE VERIFICARE

LOTUL DE TINERET — PROGRESUL BUCUREȘTI

Și ieri a fost o zi plină pentru lotul de tineret pînă în 23 de ani. O zi începută cu un circuit medical complex efectuat de doctorul **Nicolae Stănescu**, după care a urmat un antrenament de individualizare cu încărcătură maximă de efort. La acest antrenament a participat și portarul **Ion Gabriel** (Jiul) venit ieri dimineață în lot, în locul lui Ștefan („U" Cluj) absent nemotivat.

După-amiază a avut loc un al doilea antrenament tehnico-tactic în care cei doi antrenori, **Cornel Drăgușin** și **Emeric Jenei**, au urmărit aprofundarea unor teme de joc asupra cărora s-a insistat și în jocul, ciștigat marți cu 2—0, în compania echipei Metalul București. Antrenorul C. Drăgușin, care a urmărit luna trecută la Tirana partida echipelor de tineret Albania — R. D. Germană, știe că adversarul de duminică, din cadrul campionatului european, teamul albanez, joacă în forță și viteză, că se aglomerează bine în apărare, și a insistat mai ales pentru a pregăti echipa tocmai în vederea unei asemenea replici. Aceste obiective ofensive, dublate de luciditate și vigoare, vor sta în atenția lotului de tineret și în partida de verificare din această dimineață (ora 11, pe stadionul „23 August") cînd va întîlni pe durata a două reprize a 45 de minute (și nu trei reprize a 30 de minute cum a fost marți) echipa **Progresul București**. Un joc în care se va acorda atenție sporită mobilității, vitezei de execuție, circulației rapide, marcajului și presingului, fazelor fixe, și mai ales capacității ofensive a formației.

După toate probabilitățile, lotul de tineret va începe acest joc de verificare în următoarea formație: **Cavai — Anghelini, Ciugarin, Sătmăreanu II, Mateescu — Dumitriu IV, Mulțescu, Moldovan — Anghel, D. Georgescu, Lucaci.** Vor fi folosiți, însă, și ceilalți jucători convocați: **I. Gabriel, G. Sandu, Purima, Vișan, Roznai și Petrescu.** După-amiază lotul va efectua un antrenament ușor de recuperare.

DOBRIN ȘI NEAGU AU RELUAT ANTRENAMENTELE, DEMBROVSCHI ÎN CONVALESCENȚĂ

Putem să vă dăm vești bune despre internaționalii noștri care lipsesc de o bună bucată de vreme din echipele lor și din lotul reprezentativ din pricina unor accidentări sau afecțiuni destul de grave.

Iată, în primul rînd, știri despre **Dobrin**. Pițeșteanul — care a primit avizul comisiei medicale de a relua activitatea — a reapărut pe stadionul din Trivale unde a efectuat mai multe antrenamente. Reintrarea lui în echipă e în funcție de gradul de pregătire pe care îl va avea la reluarea campionatului; nu e imposibil, așadar, să fie prezent în formație la 13 mai, în partida cu **Steagul roșu.**

A reluat antrenamentele de mai multă vreme și rapidistul **Neagu.** El evoluează destul de bine ca readaptare la efort astfel că se dă ca certă utilizarea lui în meciul de la 13 mai cu **Dinamo.** În sfîrșit, **Dembrovschi.** El se simte mult mai bine în urma intervenției chirurgicale la care a fost supus. În aceste zile, atacantul băcăuan petrece o utilă convalescență la **Slănic.** Revenirea la antrenamente e prevăzută către sfîrșitul lunii. Dacă lucrurile vor evolua normal nu e exclus ca **Dembrovschi** să reapară în formația lui Ințainte de încheierea sezonului de primăvară

Meci de verificare

LOTUL DE JUNIORI — METALUL BUCUREȘTI

În vederea reluării pregătirilor pentru turneul final U.E.F.A., ieri s-au reunit în Capitală componenții lotului reprezentativ de juniori. Astăzi, echipa antrenată de Constantin Ardeleanu și Ion Voinescu va susține un meci de verificare în compania divizionarei B, Metalul București. Partida este programată pe terenul Metalul — Pantelimon, de la ora 11.

pe problemele jocului

ELEMENTELE STABILE ÎN JOC, INDISPENSABILE PERFORMANȚEI

Deși ne aflăm, iată, la jumătatea returului — simbătă s-au consumat meciurile celei de-a XXII-a etape — jocurile de bun nivel tehnico-tactic, se constituie în excepții, dominanta alcătuind-o evoluțiile șterse, nesemnificative, ale majorității divizionarelor A, inclusiv ale acelora situate în primul pluton.

Într-adevăr, să ne reamintim cum după o remarcabilă comportare la Petroșani, fostul lider al clasamentului, Steaua, și-a infirmat în serie rezultatul din partida cu Jiul; cam la fel s-au petrecut lucrurile și în privința dinamoviștilor bucureșteni care, abia simbătă, au reușit o prestație ceva mai apropo de valoarea lotului lor. Și, cum nici aceste minivictorii, la domiciliu, ale actualului șef de pluton, Universitatea Craiova, nu sînt în măsură să ne anunțe, cel puțin deocamdată, **echipa model a** acestui campionat, este, credem, cazul să ne întrebăm (pentru a cita oară?): de ce atît de slab randament, repetăm, chiar printre formațiile bine clasate, la ora actuală? De ce atîta **INCONSECVENȚĂ** în evoluțiile lor, **întrucît, s-a văzut, aceleași echipe — cînd doresc, cînd se mobilizează în mod exemplar, — sînt capabile de jocuri mai bune?**

Urmărind, fie prin intermediul micului ecran, fie pe baza observațiilor, cîteva meciuri internaționale, desfășurate în ultima vreme peste hotare, am avut, din nou, posibilitatea să le comparăm cu ceea ce se petrece în campionatul Diviziei A și să observăm că **ECHIPELE ÎN ADEVĂRATUL SENS AL CUVÎNTULUI, CARE URMĂRESC CONSECVENT PERFORMANȚA SE REMARCĂ, ÎN PRIMUL RÎND, PRINTR-O ATITUDINE ANUME ÎN TEREN,** aceeași în toate partidele lor, mai ales în cele cu caracter oficial.

O atitudine sobră care conferă siguranță în joc, deoarece se bazează pe mai multe **ELEMENTE STABILE.**

În **acțiunea de apărare,** de pildă, echipele de club la care ne referim, (**Ajax, Juventus Torino, Derby County, Borussia Mönchengladbach** ș.a.) sau reprezentative (**Olanda, U.R.S.S., Austria** ș.a.) efectuează MARCAJUL (foarte strict în treimea proprie) și **pressingul,** acest important mijloc de apărare agresivă, practicat de către jucătorii din linia întîi: fie că a fost vorba de **Cruyff, Repp** (Ajax), **Anastasi, Altafini** (Juventus), **Davies, Hinton** (Derby County), **Heinckes, Jensen** (Borussia) sau de **Starek, Hasil, Kreuz** (Austria), **Andriasian, Blohin** (U.R.S.S.), toți aceștia **în marea** lor majoritate reale vedete, nu se jenează să împiedice fundașii adverși de a juca, lejer, balonul, stînjenindu-i și chiar, cînd este cazul, încercînd hotărîte intervenții de de posedare.

Apoi, în momentele de posesia mingii, la aceste echipe s-a văzît, limpede, preocuparea pentru DEMARCAJUL SPONTAN, dar astfel organizat, încît purtătorului temporar al balonului i se oferea un real ajutor, mai multe soluții de rezolvare a situației respective. Datorită unei asemenea oportune desfășurări în teren, un alt element a fost un fel de numitor comun în jocul formațiilor citate aici și anume CONSTRUIREA ACȚIUNILOR OFENSIVE ÎNCĂ DE LA ULTIMUL APĂRĂTOR, PORTARUL, care, în marea majoritate a situațiilor, a trimis balonul cu mîna, uneori chiar cu piciorul, unuia dintre coechipieri. Așa au procedat **Stuy** (Ajax), **Zoff** (Juventus), **Boulton** (Derby County), la fel **Rudakov** (U.R.S.S.), **Koncilia** (Austria) și **Geczi** (Ungaria), toți aceștia participînd efectiv la construirea acțiunilor ofensive, datorită faptului că cel puțin unul dintre partenari și-a creat libertate de **acțiune.** Apoi, acțiunea ofensivă fiind declanșată, **tendința de a realiza un atac,** cît se poate de expeditiv, de rapid, este, de asemenea, o trăsătură comună: prin pase simple, dar la coechipierul cel mai bine plasat, la mijlocul terenului, prin transmiteri, fără preluare, în viteză și în interiorul suprafeței de pedeapsă, pentru a-i diminua adversarului posibilitatea de repliere.

Ascendentul tuturor acestor echipe — din jocul cărora nu lipsesc elementele stabile ale fotbalului de performanță — față de partenerele lor de întrecere, este cel mai adesea, **hotărîtor.**

De aceea, le reamintim echipelor noastre divizionare, invitîndu-le, totodată, să le aplice mai consecvent decît au făcut-o pînă acum.

G. NICOLAESCU

Neglijat (de ce oare?) de adversari, Țegean reia, nestingherit, balonul, cu capul, producînd panică la poarta oaspeților. Fază din meciul C.F.R. Cluj — Jiul, disputat în etapa trecută

„U" CLUJ PLĂTEȘTE TRIBUT ȘI IGNORĂRII DISCIPLINEI TACTICE

Surprinzătoare, pentru mulți, poziția pe care o ocupă în clasament **Universitatea Cluj!** După 22 de etape, locul 12, cu doar 19 puncte la activ, cu două mai mult decît ocupantele locurilor 15 și 16, A.S. Armata și, respectiv, Sportul studențesc. Și tot Universitatea Cluj (împreună cu „lanterna roșie") are în prezent cel mai slab golaveraj (—14), care, uneori, la bilanțul final, contează mult.

Cărui fapt se datorează actuala situație a formației studențești din Cluj? Pregătirii tehnice și fizice? Fără îndoială că și la aceste capitole există destule fisuri, dar ele nu sînt atît de grave, încît să coboare echipa pe poziția actuală. Nu, „U" ne-a dovedit în meciul cu Universitatea Craiova că are o pregătire fizică satisfăcătoare, care i-a permis să domine majoritatea timpului de joc și să termine, chiar, meciul în forță. Și totuși „U" a pierdut acel meci cu 1—2. I-am urmărit apoi evoluția de la București, cu Sportul studențesc. Din nou, insucces.

Credem (fără pretenția de a da un verdict) **că principala cauză a insucceselor Universității Cluj se datorează nerespectării disciplinei de joc, ignorării unor idei tactice preconizate înaintea fiecărei partide.** La ședința tehnică de pregătire a meciului cu Universitatea Craiova (ședință la care am luat parte), apărătorii au fost avertizați în ceea ce privește viteza lui Marcu și Țarălungă, rolul de dispecer al lui Oblemenco, dar fundașii clujeni au ignorat aceste sfaturi. Crețu și Mihăilă (mai ales primul), au plecat înainte și cînd a trebuit și cînd nu, lăsînd adevărate bulevarde pentru atacanții adverși. Cu excepția lui Solomon, nimeni nu e preocupat de dublaj. Aceste erori au fost plătite din nou, în meciul cu Sportul studențesc. Să ne amintim: la ambele goluri, fundașul Crețu era ieșit din dispozitiv. Solomon a încercat să-i repare greșeala, dar n-a izbutit la primul gol. Cu cunoscuta-i capacitate fizică, Anca reușește să acopere o mare zonă de teren, dar sincronizarea lui cu cel de-al doilea mijlocaș — Fanea — lasă de dorit, pentru că acesta, deși a avut de fiecare dată o misiune bine stabilită, n-a îndeplinit-o din ignoranță sau din neputință. Lipsurile continuă și în compartimentul ofensiv. Aici se contează prea mult pe eforturile individuale ale lui Mureșan. Extremele Lică și Ulfăleanu acționează sporadic, iar Munteanu, în general, era pierdut pe undeva, pe unde nu era... jocul.

Colaborarea între compartimente nu este sincronizată, iar unitatea de acțiune a oamenilor din aceeași linie lasă de dorit. Se acționează prea des pe... toane. Și, cum toate aceste carențe se leagă una de alta, mecanismul Universității Cluj suferă, iar echipa nu-și poate valorifica individualitățile de care, în mod cert, dispune.

Constantin ALEXE

Dintre sute de rapoarte

DUPĂ O ETAPĂ... ÎNSTELATĂ

O etapă în care toți cei 8 arbitri au primit din partea cronicarilor sportivi notația maximă — cinci stele — te conduce și spre alte concluzii decît acelea care privesc exclusiv calitatea arbitrajelor. Trebuie să conchidem de pildă, că, și jucătorii și-au adus contribuția la reușita arbitrajelor apărîndu-și corect șansele, respectînd disciplina sportivă, astfel încît conducătorii partidelor n-au trebuit să intervină decît pentru a sancționa greșeli obișnuite de joc. Și, chiar aceasta a fost situația în majoritatea partidelor. Unii arbitri au simțit nevoia să menționeze acest lucru în foile de arbitraj. Astfel. **Grigore Birsan** scoate în evidență **„corectitudinea jucătorilor celor două echipe** (n.n. **Petrolul** și **Rapid) într-un meci de total angajament fizic și moral".** De asemenea, **Niculae Rainea,** care a condus partida **Steagul roșu — Dinamo,** încheiată cu victoria echipei oaspe, face o subliniere specială privitoare la disciplina jucătorilor. Aprecieri asemănătoare am întîlnit și în foaia de arbitraj a lui **Ion Cimpeanu,** cuvintele lui adresîndu-se nu numai jucătorilor, ci și antrenorului Tiberiu Bone, precum și conducerii echipei **A.S.A. Tîrgu Mureș,** care au acceptat sportiv, înfrîngerea formației lor.

Din păcate, chiar într-o etapă în care arbitrii s-au achitat ireproșabil de sarcinile lor, s-au înregistrat și o serie de aspecte negative, **de-a dreptul surprinzătoare în acest context.** Ne gîndim, în primul rînd, la atitudinea antrenorului **Ștefan Coidum.** Într-adevăr, iată ce am putut citi în foaia de arbitraj a lui **Mircea Bică,** conducătorul jocului **C.F.R. Cluj — Jiul: „După terminarea meciului, în timp ce mă dezechipam, am auzit, prin ușa care despărte cabina arbitrilor de cea a jucătorilor oaspeți, cuvintele rostite** de antrenorul echipei din Petroșani, **Ștefan Coidum: „Asta este hoție! Hoții ne-au furat meciul!".** O astfel de ieșire este inadmisibilă. Și, dacă un antrenor și-o permite, nu ne mai mirăm unele manifestări de acest gen ale unor jucători nervoși. Noroc că jucătorii de la Jiul nu urmează cu sfințenie, în această direcție, exemplul antrenorului lor...

În această etapă, s-a înregistrat și o eliminare de pe teren. Este vorba de **Constantin Dumitriu,** de la **Steaua,** căruia arbitrul **Traian Moarcăș** i-a arătat cartonașul roșu **„pentru faptul de a-l fi lovit intenționat pe Hrițcu".** Conducătorul partidei menționează, totuși ca un fapt pozitiv, atitudinea lui **Dumitriu** și a jucătorilor de la Steaua în fața acestei sancțiuni aspre. Nici un gest de protest, din partea nimănui.

Cît privește publicul, deși arbitrii nu i-au oferit motive, el n-a fost totdeauna la înălțime. Astfel, N. Rainea se plînge de atitudinea spectatorilor brașoveni, **„care au protestat aproape la fiecare decizie nefavorabilă echipei lor".** Sentimental, **Grigore Birsan** reține numai comportarea sportivă de la finalul meciului, a publicului din Ploiești. Dar, dacă **Ion Constantin n-ar fi înscris** golul victoriei? Punem această întrebare, referindu-ne la menționea pe care o face observatorul federal, **C. Ardeleanu,** și anume că, la pauză cînd scorul era 0—0, unii spectatori au încercat, ca de obicei, să dea vina pe arbitri pentru insuccesul de pînă atunci al echipei lor.

Jack BERARIU

În raportul lui **C. Ardeleanu,** Răducanu este notat cu **10, folosindu-se** chiar termenul **„fenomenal"** pentru modul cum a apărat la Ploiești. Portarul echipei noastre naționale este, deci, în mare formă. Să sperăm că va trebui să apelăm la același adjectiv, pentru a caracteriza evoluția lui, de duminică, de la Tirana!

SCRIMĂ

O ETAPĂ CU MULTE MECIURI AMÎNATE ÎN DIVIZIA B

Oradea n-a putut asigura condiții normale de desfășurare

Campionatul diviziei B de scrimă a programat, zilele trecute la Oradea, cea de a II-a etapă. A fost o etapă destul de agitată, în primul rînd pentru că organizatorii — lipsiți de sprijinul CJEFS — nu au putut asigura întrecerilor condiții corespunzătoare de desfășurare. Dispunîndu-se direct pe parchetul (altfel bine lustruit) al sălii, asalturile s-au soldat cu multe alunecări, cu entorse mai ales printre floretiste fapt ce a determinat echipele Școlii sportive nr. 1 din București și Farul Constanța să se retragă urmînd ca partidele lor să fie reprogramate. De asemenea echipa de spadă a IEFS avînd o parte a componenților săi angrenați în turneul internațional de la Heidenheim, meciurile ei se vor disputa ulterior.

După cea de a II-a etapă, cea mai clară situație o are proba de floretă băieți în care echipa Școlii sportive din Oradea s-a detașat destul de mult (6 puncte avans) față de următoarea clasată, formația Medicinei Tg. Mureș.

Foarte strînsă este lupta, deocamdată, în proba de sabie în care Petrolul Ploiești și Șc. sportivă nr. 1 București se află la egalitate de puncte fiind urmate de C.S.M. Iași la o diferență de numai 2 puncte. De semnalat, la sabie, forfaitul echipei CPMB.

FLORETĂ FETE: Șc. sp. Satu Mare cu CSM Cluj 10—6, cu Crișul 9—7, cu Șc. sp. Oradea 8 (v)—8; CSM Cluj cu Crișul 10—6, cu Șc. sp. Oradea 9—7; Crișul—Șc. sp. Oradea 8(v)—8; Farul—Șc. sp. nr. 1 București 2—1 (întrerupt din cauza accidentărilor).

FLORETĂ BĂIEȚI: Șc. sportivă Oradea cu Petrolul 13—3, cu Victoria Carei 13—3, cu Șc. sp. nr. 1 București 14—2, cu Crișul 16—0, cu Medicina Tg. Mureș 13—3; Medicina Tg. Mureș cu Petrolul 10—6, cu Crișul 13—3, cu Victoria 13—3; Șc. sportivă nr. 1 București cu Medicina Tg. Mureș 8 (v)—8, cu Crișul 8 (v)—8, cu Petrolul 14—2, cu Victoria 2—0 (întrerupt); Petrolul—Victoria 8(v)—8; Victoria Carei—Crișul Oradea 9—7; Crișul —Petrolul 11—5.

SABIE: Șc. sp. nr. 1 București cu Victoria 11—5, cu CSM Iași 9—7, cu Polit. Timișoara 11—5, cu Petrolul aminat; Petrolul cu Victoria 9—7, cu Polit. Timișoara 12—4; CSM Iași cu Petrolul 8 (v) — 8, cu Victoria 9—7, cu Polit. Timișoara 11—5; Victoria — Polit. Timișoara 9—7.

SPADĂ: Dunărea Galați cu Olimpia Buc. 10—6, cu Progresul Buc. 8—7, cu Tractorul Brașov 13—3, cu Polit. Iași 10—6; Progresul Buc. cu Polit. Iași 10—6, cu Olimpia 10—6, cu Tractorul 10—6; Polit. Iași cu Tractorul 10—6, cu Olimpia 11—5, Olimpia—Tractorul 9—6.

Prof. Eugen IȘOVEANU

ATLETISM

(Urmare din pag 1)

START ÎN SEZONUL OFICIAL

ple pot fi date încă multe, cu sprinterii județului Timiș, cu alergătorii de 110 mg de la Steaua, cu semifondiștii Clubului atletic universitar etc.

Acest nou regulament are toate șansele să asigure un interes în plus în jurul diviziei, să evidențieze prin rezultate superioare preocupările și activitatea diferitelor formații participante, să creeze climatul favorabil pentru ridicarea nivelului general al performanțelor atleților noștri.

Întrecerea echipelor din categoria A se va desfășura pe stadionul Republicii din Capitală, simbătă după-amiază și duminică dimineața. Tot în București este programat și meciul din zona I, iar la Arad întîlnirea din zona a II-a. Meciurile din cadrul celorlalte zone se vor desfășura, în ziua de 27 mai, la Deva (III), Tulcea (IV), Bistrița (V) și București (VI).

NOI RECORDURI DE JUNIORI

Pe o vreme splendidă, stadionul Tineretului din București a găzduit, la sfîrșitul săptămînii trecute, un concurs organizat de Școala sportivă de atletism. Cîteva reuniuni l-a constituit proba de 300 m garduri — junioare II, care s-a alergat pentru prima oară la noi în țară. În prima serie, Alice Sandu (Șc. sp. de atletism), eleva prof. Valeria Biduleac stabilește recordul probei la 47,0, pentru ca în a doua serie Dorina Bursuc (C.S.S.), eleva lui Eugen Rădulescu să realizeze cu 46,3 s. un nou record.

Remarcabilă a fost și cursa tînărului dinamovist Dan Bîgu, sosit al treilea în proba de 1 000 m jr. II cu 2:40,4, nou record de juniori III (v.r. 2:42,4, - tot Dan Bîgu).

Alte rezultate: MASCULIN — **400 mg:** N. Cristea (C.A.U.) **55,2; înălțime:** C. Ionescu (C.A.U.) **7,04 m; înălțime:** M. Zară (S.S.A.) **2,04 m,** C. Dreptu (Dinamo) **2,03 m; greutate:** V. Pop (Metalul) **15,31 m; ciocan:** C. Nedelea (Viitorul) **33,40 m; ciocan (6 kg):** W. Vogel (Lic. 35) **57,38 m.** FEMININ — **100 m:** C. Ene (C.A.U.) **12,6; 200 m** D. Bursuc (C.S.Ș.) **26,3; înălțime:** M. Bebliuc (S.S.A.) **1,48 m; greutate:** S. Mitrică (Ș.S.A.) **12,80 m; suliță:** A. Madier (Ș.S.A.) **39,32 m.**

C. M. MUREȘANU — coresp.

LOTO — PRONOSPORT

NUMERELE EXTRASE LA TRAGEREA PRONOEXPRES DIN 2 MAI 1973

Fond general de cîștiguri: 1 517 991 lei.
Extragerea I: 24 12 6 18 5 17
Extragerea a II-a: 30 4 19 25 21

CÎȘTIGURILE TRAGERII LOTO DIN 27 APRILIE 1973

Extragerea I: Cat. 1: 4 variante (10%) a 56 589 lei; cat. 2: 4,50 a 15 346 lei; cat. 3: 13,25 a 5 213 lei; cat. 4: 21,50 a 3 213 lei; cat. 5: 126,15 a 546 lei; cat. 6: 207,95 a 332 lei.

Extragerea a II-a: Cat. A: 4 variante (10%) a 44 229 lei; cat. B: 7,70 a 6 732 lei; cat. C: 11,80 a 4 393 lei; cat. D: 19,95 a 2 596 lei; cat. E: 119,40 a 434 lei; cat. F: 176,15 a 294 lei; cat. X: 2 213,95 a 100 lei.

Cîștigurile de categoria 1 (10%) au revenit participanților: NICULINA METINCU, EMANOIL VAITEANU din București, EUGENIA IANOV din Baia Mare și ILIE ST. ROȘU din Topoloveni — Argeș.

MECIUL ALBANIA A — ROMÂNIA A ÎN PROGRAMUL CONCURSULUI PRONOSPORT DE DUMINICĂ

Programul concursului Pronosport de duminică 6 mai 1973, este alcătuit din „capul de afiș" Albania A — România A din cadrul preliminariilor C.M. grupa a 4-a, meciul România tineret — Albania tineret, trei întîlniri din cadrul categoriei B din țara noastră și opt partide din campionatul italian. Meciuri interesante și atractive care vor face participarea și mai numeroasă.

● Astăzi este ULTIMA ZI în care vă mai puteți procura biletele la tragerea Loto de vineri 4 mai a.c., tragere care se desfășoară după NOUA FORMULA TEHNICĂ extrem de avantajoasă pentru participanți.

de pe CUPRINSUL ȚĂRII

Profesorul Turcu Titus cu un grup de elevi la Mînăstirea Hurez

FELICITĂRI PROFESORULUI TURCU!

Pasiunea pentru drumeție a profesorului de istorie **Titus Turcu, de la Liceul Octavian Goga din Sibiu,** se concretizează prin cîteva cifre interesante. În cei zece ani de cînd activează ca ghid și organizator de excursii interne și externe, în cadrul cercului de turism al liceului amintit, el a condus peste 4 000 de turiști (elevi și profesori) în 100 de excursii, atît în țară cît și peste hotare. În acest timp a parcurs peste 70.000 km dintre care 50 000 km cu același șofer — **Octavian Opriș** — pe 46 itinerarii turistice.

Acestui iubitor al naturii, al turismului, sincere felicitări! **(Ilie IONESCU,** coresp. județean).

RALIU AUTOMOBILISTIC AFLAT LA A ȘASEA EDIȚIE

Am fost, zilele trecute, martorii unui eveniment ce se desfășura oarecum modest. În preajma clădirii Consiliului popular al sectorului 8 din Capitală, un șir de circa 20 mașini — Dacia 1100 și 1300, Skoda, Renault 16 — purtînd pe ele numere de concurs și afișe pe care scria „Trăiască 1 Mai", plecau într-un raliu organizat de **A.S. Electrica.** În componența echipajelor: F. Nagy-electrician, Al. Manoiescu-contabil, Marie-Luize Rădulescu-arhitectă și alți salariați ai I.D.E.B. pentru care se organizase acest raliu, aflat la cea de a VI-a ediție. **(De fiecare dată el s-a desfășurat în preajma și în cinstea zilei de 1 Mai).**

După ce concurenții au străbătut traseul de 48 km (pînă la studioul Buftea și retur), au trecut pe la 4 puncte de control, cîștigător al acestui concurs de regularitate a fost echipajul: **Dinu Simion (fotograf) — Oprișan Dan (proiectant). Pe locurile următoare: E. Ududoi — I. Grigore și Al. Alexandrescu — N. Cocină.**

● În cadrul Combinatului de materiale de construcții Tg. Jiu, **A. S. Cimentul a amenajat o popicărie modernă cu două piste. Tot o popicărie cu două piste s-a amenajat și în orașul Motru,** pentru A. S. Minerul **(Manole BĂLOI** coresp.).

● Sala de sport a Școlii generale din comuna Ceahlău (jud. Neamț) a găzduit o întrecere de gimnastică artistică dotată cu **Cupa Ceahlăul.** Au participat formații de la **Liceul Roznov, școlile generale nr. 3 și 10 din Piatra Neamț, școlile generale din Adjudeni, Bicaz și Casa pionierilor din Roman.** Pe primul loc și cîștigătoare a trofeului — echipa **Liceului Roznov. (George M. GROAPĂ,** coresp.).

ÎN JUDEȚUL ARGEȘ — 20 CENTRE DE ÎNVĂȚARE A TENISULUI DE CÎMP

În județul Argeș, ca și în alte județe ale țării, tenisul de cîmp este un sport din ce în ce mai iubit. **O mică dovadă: prin muncă patriotică a elevilor, posibilități locale și sprijin al organelor locale, al conducerilor de școli, în județ s-au amenajat pînă în prezent 24 terenuri de tenis, dintre care 9 bituminizate, 7 cu sgură și 8 cu gazon. În multe localități s-au organizat centre — numărul lor a ajuns la 20 — pentru învățarea tenisului de cîmp, conduse de profesori de educație fizică sau instructori sportivi.** Pentru sprijinirea acestor centre, Inspectoratul școlar județean a dotat școlile cu 150 rachete și curînd va mai da alte 250, împreună cu mingile necesare, **(Ilie FEȚEANU,** coresp. județean).

MESE DIN BETON PENTRU TENIS — LA GALAȚI

O inițiativă bună — dat fiind atracția ce o exercită tenisul de masă asupra copiilor din oraș — a fost aceea de a se monta în diferite cartiere ale orașului Galați mese de tenis, din beton. **Astfel, acestea au apărut în cartierele: Centru, Mazepa, Țiglina I — în jurul lor putînd fi văzuți zilnic zeci de copii care își petrec astfel timpul liber în mod plăcut, făcînd sport în aer liber.** Avînd în vedere succesul acestei acțiuni este de dorit ca inițiativa plasării de mese din beton în mijlocul cvartalurilor să fie extinsă și în cartierele Dunărea, Aviației, Țiglina II și III. Bineînțeles asociațiile de locatari, comitetele de bloc trebuie să-și dea concursul în această direcție. Să nu se uite că reafirmarea tenisului de masă gălățean în ultimii ani se datorează, printre altele, și celor peste 120 mese de beton aflate în oraș **(T. ȘIRIOPOL,** coresp. județean).

● La Oradea, atletismul este îndrăgit de copii, tineri și vîrstnici. În luna aprilie, de pildă, stadioanele orașului au găzduit multe concursuri atletice. La unul din ele **Marian Cosma** — îl vedeți în fotografia realizată de **Al. Șomogy** — de la Școala sportivă Oradea (junior II), a sărit 1,86 m la înălțime, în stilul „flop". **(Paul LORINCZ,** coresp.)

O NOUĂ ARENĂ DE POPICE

Zestrea edificiilor sportive bîrlădene s-a îmbogățit cu o nouă construcție: **o popicărie a asociației sportive „Confecția".** Arena, construită în mare parte prin munca patriotică depusă de către salariații Fabricii de confecții din Bîrlad, dispune de două piste și are toate instalațiile necesare, atît pentru desfășurarea în bune condițiuni a jocurilor cît și pentru echiparea jucătorilor și arbitrilor **(Laurențiu SOLOMON,** coresp.)

ACTUALII BOXERI PRINTRE VIITORI BOXERI

Surpriză plăcută pentru elevii Grupului școlar al Uzinelor de autoturisme Pitești — unde la data de 1 martie a fost creat Centrul național de pregătire pentru juniori la box și lupte; în mijlocul lor au venit sportivi cunoscuți ai clubului Dinamo în frunte cu antrenorul emerit **Constantin Dumitrescu,** maeștrii sportului **Ion Alexe, Calistrat Cuțov,** sportivul **Sandu Mihalcea** și antrenorul federal **A. Vlădar.** Cei peste 400 de participanți la întîlnire au ascultat cu multă plăcere și atenție cele relatate de oaspeții bucureșteni, amănunte privind activitatea lor pugilistică, au pus diverse întrebări, au solicitat autografe.

(Alexandru MOMETE, coresp.)

Rubrică redactată de **Modesto FERRARINI**

ROMANIAFILM prezintă la cinematograful PATRIA din Capitală

CIPRIAN PORUMBESCU

un film de GHEORGHE VITANIDIS

Dialoguri — **Fănuș Neagu;** Imaginea — **Ovidiu Gologan, Aurel Kostrakiewicz;** Muzica — **Richard Oschanitzky;** La vioară — **Ștefan Ruha;** Decoruri — arh. **Radu Călinescu;** Costume — **Hortensia Georgescu;** Sunetul — **Dan Ionescu;** Montajul — **Magda Chișe.**

cu: **Vlad Rădescu, Tamara Crețulescu, Emanoil Petruț, Emilia Dobrin, Sebastian Papaiani, Dan Ionescu, Clody Bertola, Dina Cocea, Ioan Bulcă, Toma Caragiu, Aurel Tudose, Amza Pellea, Emil Coșeru, Iurie Darie, Carmen-Maria Strujac, Constantin Rauțchi.**

ECRAN PANORAMIC — EASTMANCOLOR — SUNET STEREOFONIC

TURNEUL „CELOR 6" LA TENIS ÎNAINTEA DECIZIEI

Penultima apariție în fața fileului a celor șase jucători care-și dispută întîietatea în turneul de verificare a lotului a avut darul să complice considerabil lupta pentru primele locuri. După runda de ieri, clasamentul începe cu trei egali — D. Hărădău, T. Ovici și Tr. Marcu — fiecare avînd cîte 3 victorii la activ. Ei sînt urmați de V. Marcu cu 2 v, V. Sotiriu — 1 v și S. Mureșan — 0 v. Ultimele meciuri, de azi după amiază, trebuie să fie decisive, așadar.

Prima înfrîngere a lui Dumitru Hărădău a fost adusă de Viorel Marcu, ieri mult mai bun ca în precedentele evoluții. El a stăpînit mai bine jocul, a profitat din plin de unele nesiguranțe ale adversarului — și de nervozitatea lui... — întorcînd soarta unei partide, care începuse nefavorabil pentru el (Hărădău conducea cu set cîștigat și 3—1 în al doilea). A fost, într-un fel, reeditarea semifinalei „naționalelor" de la Cluj, de anul trecut, cînd, de asemenea, Marcu a cîștigat în patru seturi, mai net însă atunci. Scorul partidei : **V. Marcu — Hărădău 3—6, 6—1, 6—4, 6—3.**

Curioasă evoluția partidei dintre Traian Marcu și Viorel Sotiriu. Primul conducea cu 2—0 la seturi și 3—0, în setul trei. Pentru ca, din acest moment, Sotiriu să marcheze nu mai puțin de 11 ghemuri la rînd. 5—0 pentru el, în setul patru. Ca acum, Marcu să facă „serie" de 7 ghemuri... Scor : **8—6, 6—2, 3—6, 7—5 pentru Tr. Marcu.** Desigur, în afara elementului de combativitate care justifică asemenea secvențe sui-generis, ele trădează și slăbiciuni în jocul ambilor adversari, mai ales în fructificarea avantajului ce ți-l dă lovitura de serviciu.

La a treia victorie se află Toma Ovici, care ieri a avut mai puține probleme în fața lui Sever Mureșan, învins în trei seturi : 6—3, 6—1, 6—3. O partidă fără prea mult istoric. Azi, în ultimul joc, Ovici are o misiune mult mai grea în fața lui V. Marcu, pe care trebuie să-l învingă neapărat pentru a păstra șansa de a împărți primul loc cu învingătorul din cealaltă partidă-derby, cea dintre D. Hărădău și Tr. Marcu. Pentru o decizie în partea de joc a clasamentului luptă V. Sotiriu cu S. Mureșan. Programul începe la ora 15,30.

Să sperăm că aceste ultime jocuri

TOMA OVICI

de la Progresul se vor ridica la un nivel calitativ și spectacular superior celui ce l-am înregistrat ieri. Pentru aceasta ar trebui să contribuie mai mulți factori, în afara celor ce țin strict de tehnică. Și anume : a) **o comportare mai sportivă a jucătorilor ;** b) **un public mai disciplinat ;** c) **condiții organizatorice superioare celor din primele zile ale concursului.** Fără de care nu se poate juca tenis...

Radu VOIA

În meci de verificare,

ECHIPA DE BASCHET A ISRAELULUI - STEAUA 106-86

Venită la București pentru a susține două meciuri de verificare în vederea participării la turneul de calificare pentru campionatul european, reprezentativa masculină de baschet a Israelului a întîlnit ieri seară, în sala Floreasca, echipa Steaua, pe care a întrecut-o cu scorul de 106—86 (51—40). Oaspeții au practicat un joc rapid, tehnic, cu multe intercepții, contraatacuri, aruncări precise de la semidistanță și voleibolări. Apărarea în zonă s-a dovedit agresivă și a izbutit să oprească multe din atacurile bucureștenilor. În mod deosebit au impresionat Brody (component al selecționatei S.U.A. în anul 1970, cu prilejul campionatelor mondiale de la Ljubljana), Keren și Leibovitz.

Același caracter de verificare, a avut această partidă și pentru Steaua care va juca duminică la Timișoara, cu Dinamo, în derby-ul campionatului republican. Dintre cei 11 baschetbaliști folosiți (inclusiv internaționalul Cernat, care și-a făcut cu acest prilej debutul la Steaua), au plăcut doar Tarău și Oczelak, restul evoluind la un nivel mediocru. Punctele au fost înscrise de Keren 24, Brody 18, Tornshein 6, Leibovitz 2, Noymark 12, Marzel 16, Leza 9, Aizner 12, Yanai 7 pentru Israel, respectiv Tarău 26, Oczelak 25, Pîrșu 3, Savu 4, Dumitru 2, Cernat 2, Poleanu 6, Baciu 10, Zisu 2, Ionescu 6.

Azi la ora 20, tot în sala Floreasca, reprezentativa Israelului joacă cu Dinamo. **(D. ST.)**

În meci amical de fotbal

A.S.A. TG. MUREȘ — ZALAEGERSZEG (UNGARIA) 2—1 (1—0)

Miercuri după-amiază, la Tg. Mureș, A. S. Armata a susținut un meci amical de fotbal cu formația Zalaegerszeg, din prima ligă a campionatului Ungariei. Mureșenii, cu patru tineri în formație, au practicat un joc frumos, și au dominat majoritatea timpului. Au marcat Hajnal (în minutele 32 și 59) pentru A.S.A., respectiv, Bita (min. 83). De remarcat jocul bun al lui Hajnal tot timpul partidei. **(R. GEORGE — corespondent).**

ÎN CAMPIONATUL DE RUGBY

(Urmare din pag. 1)

nalmente, au eșuat. Totuși, timișorenii au dat impresia unei superiorități evidente. Nu au reușit să realizeze însă decît o lovitură de pedeapsă prin fundașul **Duță,** în min. 34, 0—3 ! Dominare, deci, neconcludentă. La reluare (după ce în min. 45, **Ceauș** lansează un atac care putea fi fatal dinamoviștilor, dar a cărui realizare o ratează copilărește **Răscanu**) asistăm la un „punct mort" al campionilor, de care profită prompt dinamoviștii. Alb-roșii lansează atac după atac, dar dominarea lor este sterilă, ei neavînd, totuși, mari ocazii de a marca. Și astfel, meciul se termină, destul de logic, cu victoria la limită a timișorenilor, victorie ce părea la un moment dat a ține de un fir de păr...

Arbitrul **René Chiriac** a condus competent formațiile :

UNIVERSITATEA : **Duță — Peter,** Cîndea, Predoi, Suciu — **Ghețu, Ceauș** (Iacob) — **Tătucu, Vollman,** Răscanu — Ionică, Mitan — Ene, **Popovici, Ioniță.**

DINAMO : Dăiculescu (Nica) — Coravu, **Dragomirescu,** Aldea, **Nica** (Stoica) — **Nicolescu, Florescu — Boroi,** Prosi (Iftimie), Stoica (Dima) — Țurlea, Ion Aurel — Baciu, **Caraiman,** Stoica.

sportul în lume

TENISMENII NOȘTRI ÎN ÎNTRECERI

„CUPA FEDERAȚIEI" : ROMÂNIA — SUEDIA 2-1

BAD HOMBURG. — În optimile de finală ale competiției internaționale feminine de tenis pe echipe, dotată cu „Cupa Federației", **reprezentativa României a obținut o frumoasă victorie, întrecînd cu 2—1 redutabila formație a Suediei.** Cele două echipe se aflau la egalitate (1—1) după primele partide de simplu : talentata noastră junioară **Virginia Ruzici** a învins-o pe cunoscuta jucătoare suedeză Christine Sandberg cu 6—3, 8—6, iar în meciul primelor rachete, Iudit Gohn a pierdut în fața lui Ingrid Bentzer : 3—6, 6—3, 3—6. Partida de dublu, decisivă, a opus perechile Iudit Gohn — Mariana Simionescu și Ingrid Bentzer — Karin Witzestedt (învingătoare în recentul turneu de la Monte Carlo). Suedezele conduceau cu 4—6, 6—2, 2—0 la întreruperea partidei din cauza întunericului. La reluare, ieri dimineață, **Gohn și Simionescu** au jucat excepțional, egalează și apoi își adjudecă o binemeritată victorie : 6—4, 2—6, 7—5.

În „sferturi", echipa României întîlnește pe învingătoarea din meciul Anglia — Mexic, întrerupt la scorul de 1—0 în favoarea formației engleze (Virginia Wade a învins-o pe Helen Subirats cu 7—5, 7—5).

Iată alte rezultate, din primul tur al competiției : Olanda — Franța 2—1 ; Danemarca — Iugoslavia 2—1 ; S.U.A. — Italia 3—0. În turul doi (optimi) : R. F. Germania — Spania 3—0 ; Indonezia — Luxemburg 3—0.

NĂSTASE ȘI ȚIRIAC VICTORIOȘI

FLORENȚA. — În primele partide ale ultimului turneu din cadrul Circuitului Mediteranian, tenismanii români **Ilie Năstase și Ion Țiriac** au repurtat victorii scontate. Năstase l-a învins cu 6—2, 6—2 pe italianul Calmo, iar Țiriac l-a eliminat cu 6—1, 6—1 pe suedezul Svensson.

Alte rezultate mai importante : Caujolle (Franța) — Lara (Mexic) 2—6, 6—1, 8—5 ; Gimeno (Spania) — Toci (Italia) 6—0, 6—3 ; Kronk (Austria) — Zugarelli (Italia) 6—1, 6—1 ; Gerken (S.U.A.) — Franchitti (Italia) 6—4, 6—3 ; Goven (Franța) — Barazutti (Italia) 6—2, 7—5 ; Moore (Australia) — Singh (India) 6—4, 6—0 ; Mulligan (Italia) — Fletcher (Australia) 6—1, 6—3 ; Dominguez (Franța) — Gisbert (Spania) 6—4, 6—0.

CONGRESUL ASOCIAȚIEI INTERNAȚIONALE A PRESEI SPORTIVE

LONDRA, 2 (Agerpres). — La Londra se desfășoară în prezent lucrările celui de-al 37-lea congres al Asociației internaționale a presei sportive (A.I.P.S.), la care participă delegați din 42 de țări, printre care și România. În cursul primei zi a lucrărlior, au fost acceptate ca noi membre ale acestui for asociațiile naționale din R.P.D. Coreeană și Kenya. În prezent, numărul asociațiilor naționale afiliate la A.I.P.S. este de 67. Lucrările continuă.

ULTIMUL CONCURS DE SCHI — FOND AL SEZONULUI

HELSINKI (Agerpres). — Unul dintre ultimele concursuri internaționale de schi fond ale sezonului s-a disputat în orășelul finlandez Kaunasvara, situat în apropierea Cercului polar. Întrecerea s-a desfășurat pe distanța de 15 km și s-a încheiat cu victoria finlandezului Juha Mieto cu timpul de 50:48. Schiorul sovietic Fedor Simașev a sosit pe locul trei cu 51:44.

Ț. S. K. A. LA 50 DE ANI

MOSCOVA (Agerpres). — Clubul central sportiv al Armatei sovietice (ȚSKA) împlinește 50 de ani de existență. Din rîndurile sale s-au ridicat numeroși campioni și recordmani ca atletul Nikolai Kopilov, erou al Uniunii sovietice, hocheiștii Mihailov, Petrov și Harlamov, gimnasta Olga Korbut, boxerul Viaceslav Lemeșev, halterofilul Iuri Vlasov, dublul campion olimpic la atletism, Vladimir Kuț, și alții. În ultimele două decenii, reprezentanții clubului sportiv ȚSKA au cucerit 104 medalii olimpice, 443 de medalii la diverse campionate mondiale, au stabilit 365 de recorduri mondiale și 1 318 recorduri unionale.

FIȘIER

HU YU-LAN (R. P. CHINEZĂ)

Hu Yu-lan este a treia jucătoare din R.P. Chineză care cucerește titlul mondial de simplu (după Ciu Ciu-hui, în 1961 și Lin Hui-cin, în 1971).

Ea s-a născut la 10 iunie 1945 în provincia Liao Ning. Are înălțimea de 1,60 m și greutatea de 50 kg.

Ca și compatrioata sa, Lin Hui-cin, **Hu Yu-lan** utilizează priza clasică europeană, deci joacă, așa cum au văzut-o evoluînd și spectatorii români, în cel mai autentic stil al sportivelor din Europa.

Trei sînt „armele" tehnice cele mai de temut ale actualei deținătoare a sceptrului suprem : o gamă variată de servicii dificile, o lovitură ofensivă din forhand executată cu o forță maximă și o apărare din rever foarte „tăiată" și care produce efecte extrem de incomode pentru adversare.

Cît o putere de luptă și de concentrare ieșită din comun, Hu Yulan abordează fiecare meci cu o stăpînire de sine care uimește de-a dreptul. Această liniște interioară deplină a constituit unul dintre atu-urile ei în victoriile eclatante din sala Skenderija din Sarajevo.

A debutat în 1960, iar peste 12 ani (1972), ea a cîștigat titlul de campioană a țării sale. În toamna aceluiaș an, Hu Yu-lan a ieșit învingătoare în campionatele internaționale ale Austriei și Franței anunțîndu-se de atunci ca o pretendentă viitoare la titlul suprem.

Este funcționară la Institutul de cultură fizică din Pekin. Este necăsătorită.

ȘI EN-TIN (R. P. CHINEZĂ)

Noul campion de tenis de masă al lumii, **Și En-tin,** este al treilea reprezentant al R.P. Chineze care își înscrie numele pe tabelul deținătorilor titlului suprem după Iun Kuo-tuan (1959) și Ciuan Tze-tun (1961—1963—1965).

Atlet desăvîrșit (înălțimea : 1,80 m, greutatea : 76 kg), **Și En-tin** s-a născut la 3 martie 1946 în orașul Tientin și a început să practice sportul favorit la vîrsta de 14 ani (în 1960).

Reputatul sportiv chinez are toate caracteristicile jucătorilor asiatici cu priza toc. El atacă foarte puternic din forhand atît direct, din prima mînge, cît și după cîteva lovituri pregătitoare din topspin, în timp ce de pe rever are o execuție tehnică prin care mingea este mai mult împinsă printr-un procedeu a cărui mișcare este foarte scurtă.

Extrem de mobil și tenace, **Și En-tin** impresionează și prin calmul lui imperturbabil, indiferent de evoluția scorului și de miza jocului. Datorită unor calități deosebite de ordin tehnic, fizic și psihic, el s-a prezentat la startul ediției a 32-a a campionatelor mondiale cu o suită de performanțe prestigioase. Dintre acestea vom sublinia calificarea în semifinalele competiției supreme de la Nagoya (Japonia), de acum doi ani (locul 3 la simplu). Apoi el a fost finalist în campionatele țării sale, ca și în prima ediție a campionatelor Asiei de la Pekin, ambele întreceri desfășurate în 1972.

Și En-tin este profesor la Institutul pedagogic din provincia Ho Pe. Este necăsătorit.

IN „TROFEUL HUNGARIA"

POLOIȘTII ROMÂNI DIN NOU ÎNVINGĂTORI : 3-2 CU OLANDA

PESCARA, 2, (prin telefon). — În ultima partidă susținută în cadrul turneului de polo dotat cu „Trofeul Hungaria", echipa României a întîlnit, în localitatea italiană Pescara, formația Olandei, în fața căreia nu mai cîștigase din luna iunie 1970. La capătul unui joc în care au dominat aproape permanent, sportivii noștri au învins cu 3—2 (2—0, 0—1, 1—0, 0—1). Scorul putea fi mult mai mare, dacă reprezentanții noștri nu ar fi ratat mai multe ocazii favorabile.

Răducanu a deschis scorul în prima repriză, iar **Schervan** l-a majorat (2—0) la „om în plus". În al doilea „sfert", **Bunk** a redus din handicap, iar în cea de a treia repriză a înscris **Frincu** (3—1) din superioritate numerică. Tot Frincu a ratat, apoi singur cu portarul. Ultimul gol al întîlnirii l-a înscris **Koster** din poziția de centru. Finalul partidei a găsit formația română cu „om în plus", dar scorul nu a mai fost modificat. Arbitrul spaniol **Asenzio** a condus următoarele formații ROMÂNIA : Huber (F. Slăvei) — Nastasiu, Schervan, Răducanu, Popescu, Rus, C. Rusu, I. Slăvei, Lazăr, Frincu ; OLANDA : Kroon — Ketelar, Landewer, Weer, Bunk, Stan, Spijker I, Reedyk, Spijker II, Koster, Gal.

În celelalte partide : **Ungaria — Italia 6—4 (1—0, 1—1, 3—1, 1—2).** Au marcat : **Bodnar** 2, **Sarosi, Szivos, Görgeny, Konrad** III (Ungaria) și **Marsili** I 2, **De Magistris, Marsili II** (Italia). Arbitru : **Tsandas** (Grecia). **Iugoslavia — R. F. Germania 6—2 (1—1, 1—0, 1—0, 3—1).** Au înscris : **Polic** 2, **Stamenic, Lozica, Belamaric, Savinovic** (Iugoslavia) și **Stotkes** 2 (R.F.G.) Arbitru : **Exerov** (Bulgaria). Clasamentul înaintea ultimelor meciuri :

1. Ungaria	4	4	0	0	25—14 8
2. Italia	4	3	0	1	19—16 6
3. România	5	3	0	2	22—22 6
4. Iugoslavia	4	2	0	2	19—14 4
5. Olanda	4	0	1	3	11—19 1
6. R.F. Germania	5	0	1	4	12—26 1

PENTRU O MAI LARGĂ REPREZENTARE ÎN COMITETUL INTERNAȚIONAL OLIMPIC

Declarațiile președintelui Comitetului olimpic al U.R.S.S., Konstantin Andrianov

MOSCOVA, 2 (Agerpres). — Într-un interviu acordat ziarului „Sovietski Sport", **Konstantin Andrianov,** președintele Comitetului olimpic al U.R.S.S., membru al Comitetului executiv al Comitetului Internațional Olimpic, a declarat că nu trebuie să existe nici **un fel de relații cu rasiștii.** El atrage atenția că în ultima vreme, în multe federații internaționale, a fost ridicată din nou problema unei poziții ferme față de Republica Sud-Africană ale cărei organizații sportive încearcă, sub paravanul așa-ziselor „transformări" în politica apartheidului, să pătrundă în arena sportivă internațională.

În continuare, Konstantin Andrianov își exprimă satisfacția pentru adoptarea, de către Comitetul executiv al C.I.O., a propunerii reprezentantului sovietic, propunere care prevede **principii noi de selecție a candidaților ce vor deveni membri ai C.I.O.** Este necesar ca noii membri să fie recomandați numai de Comitetele olimpice naționale și nu de persoane particulare. Locurile vacante în C.I.O. nu pot fi „moștenite" de reprezentantul aceleiași țări, cum s-a întîmplat în ultima vreme. De asemenea, Konstantin Andrianov consideră că, **în actualele condiții ale expansiunii sportului, în viitor Comitetul Internațional Olimpic trebuie să fie mai cuprinzător.**

În continuarea interviului, Konstantin Andrianov susține propunerea făcută de unii membri ai Comitetului executiv al C.I.O. pentru **reducerea numărului de probe în discipline olimpice ca înot, atletismul și schiul.**

După părerea sa, un rol important îl va avea Congresul Olimpic ce se va ține în toamna acestui an la Varna (Bulgaria). Congresul, bineînțeles, nu va putea rezolva toate problemele, dar trebuie să facă un pas înainte în dezvoltarea mișcării olimpice.

CU 46.205 KM PE ORĂ ...

Tradiționala cursă ciclistă internațională Milano — Vignola a revenit la această ediție italianului Marino Basso. El a acoperit 239.500 km în 5h 11,0, realizînd o excepțională medie orară de 46,205 km. Basso a dispus la sprintul final de belgianul Sercu și de italianul Motta.

ORGANIZATORII J. O. DE IARNĂ 1976 AU ANUNȚAT :

BOBUL ȘI SĂNIUȚA — PE ACEEAȘI PISTĂ !

Abia onorat cu sarcina de a organiza Jocurile Olimpice de iarnă din 1976, comitetul din Innsbruck a și pornit la treabă, începînd să ia sistematic măsurile ce caracterizează o întreprindere atît de imensă.

Purtătorii candidaturii austriece au promis să pună pe picioare „jocuri simple". Iată de ce, în multe domenii, organizatorii tirolezi păstrează ceea ce se mai poate din arsenalul pus la bătaie cu prilejul Jocurilor din 1964, ținute tot la Innsbruck. Așa, de pildă, s-a hotărît păstrarea emblemei din 1964, proiectată de prof. Arthur Zelger. De asemenea, la toate ceremoniile, precum și la emisiunile speciale radiofonice și de televiziune, se va intona pasajul muzical cunoscut din 1964, o „entradă" a unui compozitor anonim din sec. 16.

De pe acum, Comitetul de organizare a hotărît să propună C.I.O., ca perioadă de ținere a Olimpiadei, datele : miercuri 3 februarie — duminică 14 februarie 1976. Pentru a face cunoscută în lume gazda Jocurilor, s-a apelat la pictorul Heinrich C. Berann, pentru o panoramă tipic tiroleză, și la cartograful ing. Fritz Ebster, pentru un relief al perimetrului olimpic.

Una dintre cele mai importante măsuri ale Comitetului de organizare privește însă două foarte îndrăgite sporturi de iarnă : bobul și săniuța. Într-o reuniune comună cu reprezentanții federațiilor internaționale interesate, s-a decis ca — în urma unor mici modificări și retușuri — pista artificială de bob de la Igls să poată fi utilizată pentru desfășurarea competițiilor olimpice la ambele sporturi, deci și pentru bob și pentru săniuțe. În acest scop, președinții celor două federații (Amilcare Rotta — bob și Bert Isatitsch — săniuțe) au convenit ca pista să fie folosită doar pe lungimea de 1200 m. În acest fel, pista artificială de săniuțe, chiar lipsită de instalațiile frigorifice, va putea fi pusă la dispoziția tineretului. În general, soluția adoptată, care permite ținerea concursurilor de bob 2 și 4, precum și a celor de săniuțe, pe aceeași pîrtie, pare să sprijine promovarea celor două discipline sportive.

REUNIUNILE SPECIALIȘTILOR ÎN PSIHOLOGIE SPORTIVĂ

Interes pentru comunicările cercetătorilor români

SOFIA, 2 — Corespondentul Agerpres, C. Amariței, transmite : Timp de două zile, în stațiunea bulgară Drujba, din apropierea orașului Varna, au avut loc **lucrările Conferinței internaționale privind problemele psihologice ale pregătirii sportive a copiilor și juniorilor,** la care au fost prezenți reprezentanți din 12 țări ale Europei.

Din partea țării noastre, la conferință a participat o delegație condusă de prof. dr. Mihai Epuran, de la Institutul de Educație Fizică și Sport.

Comunicările prezentate de cercetătorii români — **„Intelectualizarea procesului de învățare în educația fizică"** și **„Creativitate în domeniul motricității"** — s-au bucurat de un mare interes din partea participanților, fiind apreciate ca deosebit de valoroase.

Cu ocazia conferinței a avut loc și **sesiunea Comitetului Științific al Federației Europene de Psihologie Sportivă și Activități Corporale,** care a **fost condusă de șeful delegației române, prof. dr. Mihai Epuran.**

CALEIDOSCOP

DESPRE CE VORBESC ADOLESCENȚII ?

„Despre ce vorbiți mai des, atunci cînd vă aflați în cercul colegilor și prietenilor dv. ?" — aceasta a fost una din temele pe care Institutul francez de cercetare a opiniei publice a oferit-o unui număr de peste o mie de tineri în vîrstă de 14—16 ani, băieți și fete din diferite regiuni ale Franței. Răspunsurile au fost diferite, bineînțeles, dar peste 20 la sută din cei chestionați au trecut sportul pe primul loc, iar un foarte mare număr i-au acordat locul al doilea în preferințele lor. Problemele ridicate de sport s-au dovedit a fi astfel o preocupare primordială în rîndurile tineretului francez.

Cei care pretindeau că acest tineret se dezinteresează de sport au suferit o grea lovitură. Ziarul **„L'Équipe",** care publică știrea, crede că tinerii școlari din Franța se văd vitregiți în aspirațiile lor de slabele dotări materiale și lipsa de posibilități de practicare a sportului, defecte vechi și iremediabile ale școlilor din Franța.

UN MATADOR FEMININ...

Ca urmare a hotăririi unui tribunal din Madrid, Maria Angeles Hernandez Gomez din orașul Alicante (în estul Spaniei) are dreptul să... înfrunte taurii în arenă, ca matador. Dornică să devină o „eroină" a coridelor, temerara spaniolă, în vîrstă de numai 24 de ani, s-a adresat instanței madrilene care a anulat, prin sentința dată, hotărîrea asociației profesionale a toreadorilor, ce i-a interzis tinerei să lupte cu taurii în chip de matador.

Pînă în prezent, senorita Gomez n-a apărut decît călare în arenă, deși activitatea ei în acest domeniu a început cu cîțiva ani în urmă. Acum e hotărîtă să se afirme în lupta „corp la corp" cu taurii și a anunțat că la debutul ei ca matador, îi va invita și pe faimosul as al coridelor, El Cordobes, retras de curînd din spectaculoasa sa activitate.

SCHIURI NOI

Martin Puchtler, șeful școlii de schi din Bischofsgrün (R.F. Germania), care acum cîțiva ani a stîrnit senzație cu predarea sportului alb pe schiuri scurte, a experimentat iarna trecută o nouă metodă de schi pentru copii. **„Copiii mici nu trebuie învățați să schieze, ei trebuie să deprindă schiul în joacă"** — spune pedagogul sportiv care a instalat în cîteva locuri din pădurea Bavariei terenuri de schi pentru copii, pe care pînă și puștii în vîrstă de doi ani se pot zbengui pe „scînduri". Puchtler a introdus schiuri pentru copii din material sintetic, legătura pentru ghete fiind directă, astfel încît nu mai sînt necesare în plus decît curelele de piele. Legăturile se potrivesc oricărui model de gheată. Părinții nu mai sînt nevoiți să cumpere odraslei ghete speciale de schi care, după părerea lui Puchtler nici nu sînt indicate pentru gleznele delicate ale copiilor. Schiurile însești, ceva mai late ca cele obișnuite, au 60 de centimetri și sînt destul de lungi pentru a da stabilitatea necesară. Bețele au vîrfuri de plastic, care nu pot provoca răniri.

„Rezolvarea definitivă a problemelor circulației" pare a fi oferită de un constructor vest-german, care prezintă acest model de mini-automobil, foarte ușor de condus și de parcat. El a fost prezentat recent pe pista de la Hockenheim (R.F.G.), cu prilejul unei curse de formula 2. Bineînțeles, într-o pauză...

ANTROPOMETRIA CAMPIONILOR

Revista sovietică **„Sport za rubejom"** publică un interesant material privind evoluția datelor antropometrice de la o olimpiadă la alta, în ceea ce privește boxul. Astfel, la Mexico, cu excepția polonezului Kulej, toți campionii olimpici au fost mai înalți decît adversarii lor cu o medie de 3,5 cm. Campionul olimpic la categoria semiușoară americanul Harris, depășea înălțimea medie a concurenților din categoria sa cu 9 cm.

Această caracteristică a victoriilor obținute de pugiliști depășind înălțimea medie a fost valabilă și pentru Jocurile Olimpice la ultima ediție. În schimb, la Olimpiada de la Tokio medaliile au fost cucerite de boxeri de statură mai mică (cu excepția a două categorii).

Descifrarea tehnică a acestor date arată că în Japonia s-au remarcat pugiliști care au practicat lupta din apropiere, în schimb la München și Mexico, boxerii posesori ai artei luptei de la distanță au avut ascendentul necesar victoriei.

DOCTORUL CALMAT INTRĂ ÎN ACȚIUNE

Devenit nu demult președinte al Comitetului de patinaj din cadrul Federației franceze a sporturilor de gheață (F.F.S.G.), fostul campion mondial și european, doctorul în medicină Alain Calmat, a declarat unui redactor al ziarului **„L'Humanité"** următoarele : **„Timp de zece ani, patinajul artistic francez a trăit doar prin intermediul cîtorva nume, situație care trebuie evitată în viitor. Pentru depistarea de adevărate talente va trebui să căutăm mai atent și mai serios. Este vorba de o pericadă de 4 ani pentru a redresa situația, iar cu voi face totul pentru a atinge scopul pe care mi l-am propus".**

Ca primă măsură pe drumul restabilirii pozițiilor fruntașe ale patinajului artistic francez — care s-a comportat mediocru la ultimele campionate mondiale și europene — dr. Calmat a decis organizarea periodică a unor „zile de patinaj artistic național", cu reuntrea tuturor vedetelor autohtone ale gheții.

TELEX ● TELEX ● TELEX ● TELEX

Atleții din R.P. Chineză, care se află de mai multe zile în Maroc, au evoluat în cadrul unui nou concurs, programat la Casablanca. Din nou, celebrul atlet Ni Chi-cin a trecut ștacheta înălțată la 2,20 m. Mîile de spectatori au aplaudat demonstrația atleților din R.P. Chineză

■

Cu prilejul unui concurs atletic, desfășurat la Eugene (Oregon) americanul Steve Prefontaine a parcurs distanța de o milă în 3:55 (cea mai bună performanță mondială a anului). În proba de aruncarea discului, Mac Wilkins a obținut 60,71 m.

■

Turul ciclist al Spaniei a programat etapa a 5-a, care a avut loc între Cuenca și Teruel (191 km). Din nou, olandezul Gerben Karstens s-a dovedit mai rapid cîștigînd la sprint în fața belgianului Eddy Merckx. El a fost cronometrat în 4h38:00. Pe locul trei a sosit olandezul Nassen. În clasamentul general individual continuă să conducă spaniolul Jose Pesarrodona cu 22h17:32 urmat de Eddy Merckx — 22h18:47 și de olandezul Karstens — 22h18:34.

■

Selecționatele de box ale R. D. Germane și Franței, care se pregătesc în vederea campionatelor europene de la Belgrad, au susținut la Berlin o întîlnire amicală. Pugiliștii germani au obținut victoria cu scorul de 20—2. O impresie deosebită au lăsat Beyer (ușoară) și Tiepold (mijlocie mică), care au cîștigat înainte de limită. Singura victorie a pugiliștilor francezi a fost realizată de „musca" Khaloufi, învingător la puncte în fața lui Schulz.

■

În turneul masculin de baschet de la Sao Paulo, echipa ignis Varese (Italia) a învins cu scorul de 94—66 (49—34) formația Vaqueros de Baimon (Porto Rico). Sirios (Brazilia) a întrecut cu 96—75 (49—29) echipa Iugopiastika (Iugoslavia).

■

La Warendorf a continuat concursul internațional de pentatlon modern. Proba de tir a fost cîștigată de sportivul maghiar Tamas Szombathely, care a realizat 1110 puncte. În clasamentul general individual, după desfășurarea a trei probe conduce sovieticul Oniscenko cu 2 978 p., urmat de maghiarul Pal Bako — 2 967 p. și de vest-germanul Riech — 2 928 p.

■

În turneul masculin de baschet care se desfășoară la Zrenianin, echipa Iugoslaviei a învins cu scorul de 77—67 (38—33) reprezentativa secundă a U.R.S.S. Selecționata secundă a Iugoslaviei a întrecut cu 86—63 (38—30) echipa Cubei.

Turneul masculin de volei de la München a fost cîștigat de echipa locală München 1860. Pe locul doi s-a clasat selecționata orașului Budapesta, urmată de echipa franceză Montpellier și Torhut (Belgia).

■

La Potsdam, în fața a numeroși spectatori, s-a disputat meciul internațional amical de rugby dintre echipele R. D. Germane și Suediei. Gazdele au terminat învingătoare cu scorul de 22—12 (3—3).

■

La Albi (Franța) s-a disputat competiția de ciclism „circuitul grimpeurilor", care a măsurat 112 km. Pe primul loc s-a situat olandezul Joop Zoetemelk, cronometrat cu timpul de 3 h 34:12. Francezii Delisle și Martin au sosit pe locurile următoare, în același timp. Cunoscutul ciclist Poulidor a ocupat locul 10.

■

Pugilistul australian de categorie mijlocie Tony Mundine continuă seria victoriilor. În cadrul unei reuniuni care a avut loc la Brisbane el l-a învins prin abandon, în repriza secundă, pe portoricanul Luis Vinales. La 14 mai, Mundine îl va întîlni, la Paris, pe francezul Cohen.

DE PE TERENURILE DE FOTBAL

● În finala „Cupei Ungariei" **Vasas Budapesta — Honvéd Budapesta 4—3 (2—1),** după prelungiri. Vasas cîștigă astfel dreptul de a reprezenta, în sezonul viitor, Ungaria în „Cupa cupelor", în vreme ce Honvéd va participa în „Cupa U.E.F.A.".

● Trei meciuri restanță în campionatul Angliei : **Derby County — Ipswich Town 3—0 ; Tottenham Hotspur — Wolverhampton 2—2 ; Birmingham — Leeds United 2—1.**

● După desfășurarea a 29 de etape, în campionatul Greciei pe primul loc se află **Olimpiakos Pireu,** urmată de **PAOK** și de **Panathinaikos.** Cîteva rezultate mai importante : Olimpiakos Pireu — Panseraikos 6—0 ; PAOK — Kavalla 3—0 ; AEK — Panathinaikos 0—2 ; Aris — Olimpiakos Volos 1—0 ; Omonia — Panonios 0—3.

● Fundașul echipei Juventus Torino, **Spinosi,** selecționat de mai multe ori în naționala Italiei, s-a accidentat recent, devenind indisponibil pentru o perioadă de 45 de zile. El nu va juca în echipa sa, care va întîlni la 30 mai, la Belgrad, pe Ajax Amsterdam, în finala „Cupei campionilor europeni".

ultimele știri ○ ultimele rezultate ○ ultimele știri

CONCURS ATLETIC LA DES MOINES

În ultima zi a concursului atletic, care a avut loc în orașul Des Moines (Yowa), Barry McClure a cîștigat proba de triplusalt cu un rezultat de 16,33 m (a doua performanță americană), Mike Durkin a terminat învingător în proba de o milă cu timpul de 4:02.9. Sprinterul Dill a fost cronometrat în cursa de 100 yarzi cu timpul de 9,6. Ștafeta 4x110 yarzi a revenit echipei statului Kansas cu 39,8.

LHOTSE PE LA SUD...

O echipă de nouă alpiniști japonezi a început o expediție de recunoaștere în vederea asaltului care va avea loc asupra celui de al treilea pisc din lanțul Himalaya, Lhotse, situat la altitudinea de 8 507 metri. Lhotse a fost cucerit o singură dată, în 1956, de o echipă elvețiană, dar pe fața sa nordică, ceva mai ușor de străbătut. Japonezii și-au propus să escaladeze peretele sudic, pînă acum inaccesibil. Cei nouă alpiniști verifică acum dacă altitudinea de 8 800 metri, unde urmează să fie instalată tabăra principală, a fost bine aleasă și dacă din aprilie și pînă la jumătatea lunii mai e posibil să se atingă altitudinea de 8 000 de metri, de unde, anul viitor, urmează să înceapă atacul final al vîrfului.

ÎN PRELIMINARIILE C.M. DE FOTBAL

Aseară s-au desfășurat două meciuri din preliminariile campionatului mondial de fotbal.

La Sofia : (grupa a VI-a) : BULGARIA — PORTUGALIA 2—1 (1—0). Au marcat Denev (min. 38) și Bonev (min. 60), respectiv Nene (min. 73).

La Copenhaga : (grupa a VIII-a) : DANEMARCA — CEHOSLOVACIA 1—1 (1—1).

Alte amănunte în ziarul de mîine.

Redacția și administrația : București, str. Vasile Conta nr. 16 ; telefoane : centrala 11.10.05, secția corespondenți 11.51.09, interurban 72 și 256 ; telex : sportrom nr. 180. Tiparul I. P. „Informația", București 40 368

Biblioteca municipală Tîrgu-Mureș

PROLETARI DIN TOATE ȚĂRILE, UNIȚI-VĂ!

Sportul

ZIAR AL CONSILIULUI NAȚIONAL PENTRU EDUCAȚIE FIZICĂ ȘI SPORT

ANUL XXIX — Nr. 7402 | 4 PAGINI 30 BANI | Vineri 4 mai 1973

LUPTĂTORII FRANCEZI AU SOSIT IERI LA BUCUREȘTI

Ieri după-amiază, au sosit în București luptătorii francezi care vor participa la întrecerile turneului internațional ce va avea loc sîmbătă și duminică la Constanța : **Diego Lo-Brutte** (cat. 52 kg), **Dominique Corvasier** (cat. 57 kg), **Michel Ballery** (cat. 62 kg), **André Bouchoule** (cat. 82 kg), însoțiți de antrenorul **Georges Ballery.**

Pentru îndeplinirea prevederilor Hotărîrii Plenarei C.C. al P.C.R. cu privire la dezvoltarea continuă a educației fizice și sportului

ESTE NEVOIE DE O MUNCĂ MAI SUSȚINUTĂ LA NIVELUL VERIGILOR DE BAZĂ ALE MIȘCĂRII SPORTIVE!

Au trecut două luni de cînd Plenara C.C. al P.C.R. din 28 februarie—2 martie 1973 a adoptat Hotărîrea cu privire la dezvoltarea continuă a educației fizice și sportului, document de o deosebită însemnătate teoretică și practică, menit să impulsioneze activitatea într-un domeniu social investit cu mari responsabilități și în care exigența analiză de partid ce s-a făcut a constatat serioase rămîneri în urmă față de condițiile și posibilitățile existente dar, mai ales, față de necesitățile actuale.

Apariția Hotărîrii a constituit un eveniment de prim ordin în mișcarea românească de educație fizică și sport. **Ea a fost primită cu multă însuflețire și o deosebită satisfacție, a întrunit deplina adeziune a maselor, a făcut obiectul unor dezbateri ample la nivelul tuturor verigilor sportului nostru, a determinat o investigație adîncă în problematica actuală și de perspectivă a activității de educație fizică și sport, finalizată prin adoptarea unor planuri de măsuri operative și vii, menite să înfăptuiască prevederile cuprinse în documentul de partid.**

Au și primit formă concretă o serie de măsuri ale Hotărîrii privind **perfecționarea și conducerea activității sportive**, prin alegerea **noului Birou executiv al C.N.E.F.S.** și a **organelor teritoriale** în majoritatea județelor țării, această acțiune urmînd să se încheie în cursul lunii mai. Consiliului Național pentru Educație Fizică și Sport i se creează toate condițiile pentru a-și putea exercita cu succes rolul unui **organ de decizie, control și îndrumare unitară**, așa cum prevede Hotărîrea. În componența C.N.E.F.S. se află acum, potrivit indicației partidului, **miniștri, reprezentanți ai organizațiilor centrale cu atribuții în domeniul sportului, specialiști, reprezentanți ai organizațiilor sportive, sportivi fruntași, oameni cu o vastă experiență în activitatea practică.** Din Birourile executive ale C.J.E.F.S. fac parte **secretari ai comitetelor județene de partid, persoane cu munci de răspundere din consiliile populare, din organizațiile de masă, inspectoratele școlare, rectori de universități și alte cadre didactice, tehnicieni, ceea ce le asigură un caracter de amplă reprezentare pe plan local și oferă garanția unei munci colective ce va fi incontestabil, fără îndoială, de roade.**

O privire, chiar și fugară, aruncată asupra activității desfășurată în perioada la care ne referim, ne face martorii unei marcante înviorări a muncii în domeniul sportului de masă, capitol pe care Hotărîrea de partid îl subliniază în mod deosebit.

Pe întreg cuprinsul țării au avut loc numeroase acțiuni adresate cetățenilor de toate vîrstele, dar mai cu seamă tineretului, crosuri, competiții dotate cu cupe, festivaluri polisportive, duminici cultural-sportive, activități turistice. Este indiscutabil faptul că **preocuparea pentru organizarea plăcută și utilă a timpului liber al oamenilor a crescut, nu numai în amploare dar și în conținut.** De asemenea, urmîndu-se spiritul Hotărîrii, **ponderea activităților s-a mutat în aer liber, sînt utilizate — în general — formele simple, larg accesibile, cît mai variate, potrivit condițiilor existente și preferințelor amatorilor.**

Scoțînd în evidență toate aceste lucruri pozitive, nu putem trece — totuși — cu vederea o serie de aspecte care trebuie să constituie subiecte de meditație pentru organele sportive, pentru activiștii săi.

Se constată, din păcate, în continuare (și fenomenele nu constituie nicidecum doar „cazuri de excepție") că **motorul celor mai multe dintre acțiunile desfășurate nu s-a aflat JOS, în verigile de bază ale mișcării sportive, cum ar fi fost normal, ci invers, SUS, în... ORGANELE SALE DE CONDUCERE.**

Asociațiile sportive așteaptă parcă, mai departe, ca atribuțiile lor să fie îndeplinite de către consiliile orășenești, municipale, județene, dacă nu cumva chiar de Consiliul Național ! Consemnăm cu regret în

Valeriu CHIOSE

(Continuare în pag. a 2-a)

Răducanu, *care ieri a apărat tot timpul poarta echipei Dinamo-tineret, a avut de furcă cu... coechipierii din lotul reprezentativ. În instantaneul alăturat,* Dumitru *e cel care îi provoacă emoții...*

FOTBALIȘTII AU ÎNCHEIAT PREGĂTIRILE PENTRU PARTIDA DE LA TIRANA

Ieri, selecționații au susținut un ultim meci de verificare cu formația de tineret a lui Dinamo

Ieri, pe terenul de la Snagov, în fața cîtorva zeci de spectatori, între care mulți antrenori bucureșteni, lotul reprezentativ a pus punct pregătirilor sale pentru întîlnirea de la Tirana. Un joc de 80 de minute (45 de minute prima repriză, 35 de minute a doua) în compania formației de tineret-rezerve Dinamo a reprezentat acest final al suitei de antrenamente și jocuri de verificare. Scor 6—0 (5—0) în favoarea selecționaților, dar e bine să amintim că s-a urmărit mai mult mișcarea de ansamblu decît golurile în această întîlnire-școală. Sîntem datori însă să-i numim pe autorii punctelor : **Iordănescu** (3), **Dumitrache** (2), **Dinu.**

Lotul a început partida în următoarea formație : **Haidu — Sătmăreanu, Antonescu, Dinu, Deleanu — Dumitru, Nunweiller — Troi, Dumitrache, Iordănescu Marcu. Răducanu** a apărat poarta echipei Dinamo-tineret. Am remarcat aceeași bună conlucrare a liniilor ca și în jocul de la Ploiești, în care Iordănescu a adus un vizibil aport atît pe plan constructiv cît și ca realizator. Antrenorii au cerut mereu celor 10 jucători de cîmp să efectueze cît mai corect și mai atent susținerea omului cu balonul; au solicitat, de asemenea, ca replierea să se desfășoare mai rapid și organizat, urmărindu-se presingul, elementul la care extremele au încă rețineri și deficiențe. S-au realizat multe acțiuni ofensive armonioase și s-a șutat insistent și destul de precis la poarta lui Răducanu.

În a doua repriză formația lotului reprezentativ a apărut astfel : **Eftimescu** (de la Dinamo-tineret) — **Sătmăreanu, Antonescu, Sameș, Tănăsescu — Anca, Dumitru — Țarălungă, Dumitrache, Mureșan, Marcu. Răducanu** a continuat să apere poarta echipei de tineret dinamoviste. Și acum, componenții lotului au dominat majoritatea timpului dar eficacitatea liniei de atac a scăzut. A apărut ca vizibilă dorința noilor introduși de a se remarca

La terminarea jocului, căpitanul echipei naționale, **Dinu**, ne-a declarat că întregul lot e decis să facă

(Continuare în pag. a 4-a)

OMOGENIZAREA ECHIPEI NAȚIONALE NU SE POATE FACE... ÎNTRE DOUĂ TRENURI!

Ancheta noastră

● Acest ciudat „experiment" se încearcă, totuși, la reprezentativa feminină de handbal ● 48 de ore „non-stop" ! ● Opiniile jucătoarelor și ale tehnicienilor ● Federația suportă cheltuielile, handbalistele suportă... suprasolicitarea

În ziarul nostru din 11 aprilie, aduceam în discuție o inițiativă a Federației române de handbal. Era vorba de convocarea săptămînală (în fiecare luni) a tuturor jucătoarelor din lotul reprezentativ pentru cîte un antrenament cu caracter de omogenizare a echipei naționale. Precizam atunci că această inițiativă are foarte puține șanse de izbîndă, ea implicînd deplasarea unui mare număr de handbaliste în Capitală, la numai o zi după etapa de campionat, și ne întrebam dacă jucătoarele vor putea rezista suprasolicitării produse de călătoria nocturnă cu trenul, de un antrenament intens la lot și de un alt drum, înapoi, spre casă. Drept urmare, propuneam federației de specialitate să analizeze cu multă atenție eficiența acestei inițiative și, în cazul în care consideră că ideea nu este cea mai fericită (cum ar fi fost, de altfel, firesc), să caute o altă cale de realizare a scopului propus.

Au trecut de atunci peste trei săptămîni și credeam că dacă primul antrenament a avut, totuși, loc, lucrurile se vor remedia pînă luna următoare. Dar ne-am înșelat. Federația de specialitate nu numai că n-a găsit de cuviință să ne răspundă la sesizare, dar a rămas neclintită în hotărîrea sa, convocînd din nou cele 22 de jucătoare (6 din Timișoara, 3 din Buhuși, 2 din Brașov, una din Odorhei și 10 din București) la antrenament și după etapa de duminică, disputată în condițiile grele generate de ploaie și frig. Acesta este și motivul pentru care am întreprins o anchetă în rîndul handbaliștelor din echipa națională, solicitînd totodată și părerea cîtorva dintre specialiștii interesați în această acțiune.

Înainte, însă, de a da cuvîntul interlocutorilor noștri se cuvine să prezentăm, spre edificarea cititorilor, programul jucătoarelor de la Universitatea Timișoara, aflate în lotul reprezentativ cu 6 din cele 7 echipiere de bază : după meciul de duminică (22 aprilie), handbalistele timișorence s-au urcat, seara, în trenul de București (nu, însă, la vagonul de dormit !), ajungînd dimineața în Capitală. Odată sosite, s-au... plimbat pe străzi pînă la ora 10, cînd a avut loc o ședință cu întregul lot (la sediul federației de specialitate), apoi, la ora 14,30, s-au prezentat în sala Progresul pentru antrenament. După aproape trei ore de joc (e drept, au existat și momente de „odihnă", pe banca re-

Horia ALEXANDRESCU

(Continuare în pag. a 2-a)

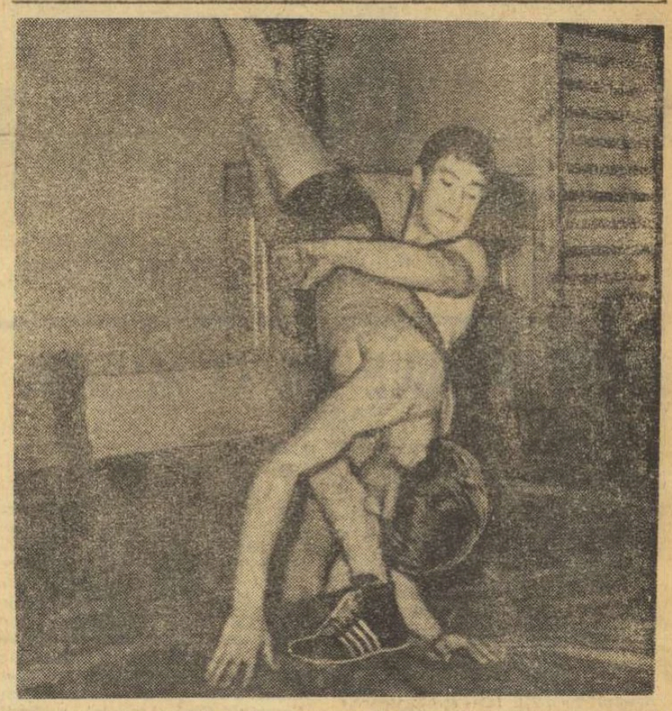

Campionul olimpic Gheorghe Berceanu finalizează spectaculos un rebur

AZI, LA TULCEA,

MECIUL DE LUPTE GRECO-ROMANE ROMÂNIA — R. F. GERMANIA

CAMPIONII OLIMPICI GHEORGHE BERCEANU ȘI NICOLAE MARTINESCU ÎN FORMAȚIA ȚĂRII NOASTRE

Astăzi, începînd de la ora 17, în sala Casei de cultură din Tulcea, va avea loc întîlnirea internațională de lupte greco-romane dintre reprezentativele României și R.F. Germania. Această confruntare, cît și turneul internațional pe categorii ce se va desfășura sîmbătă și duminică la Constanța, constituie ultimele verificări ale luptătorilor români înaintea campionatelor europene de la Helsinki. Iată de ce antrenorul federal *Ion Corneanu* va prezenta, atît la întrecerile de la Tulcea, cît și la cele de la Constanța pe cei mai buni luptători. În meciul cu echipa R.F. Germania vor evolua și campionii olimpici *Gheorghe Berceanu* și *Nicolae Martinescu*. De notat că Berceanu reintră pe salteaua de concurs după o îndelungă absență, cauzată de un accident pe care l-a suferit la începutul anului.

Iată cele două formații care se vor întîlni la Tulcea : *cat. 48 kg :* Gheorghe Berceanu — Fritz Schmidt și Ion Gibu — Erich Nungesser, *cat. 52 kg :* Nicu Gingă — Rolf Kraus, *cat. 62 kg :* Ion Păun — Helmut Wesphal, *cat. 68 kg :* Eugen Hupcă — Manfred Schöndorfer, *cat. 74 kg :* Gheorghe Ciobotaru — Eckhard Finkenwirt, *cat. 82 kg :* Ion Gabor — Max Mitterbichler, *cat. 90 kg. :* Nicolae Neguț — Helmut Gerisch și *cat. 100 kg :* Nicolae Martinescu — Pedro Pawlidis.

Confruntările de la Tulcea vor fi arbitrate de *E. Toivola* (Finlanda), delegat de F.I.L.A., *J. Bock* (R.F. Germania) și *C. Popescu* (România).

ÎN ZIUA DE 13 MAI, LA ARAD,

FINALELE „CROSULUI TINERETULUI" — O SĂRBĂTOARE A SPORTULUI DE MASĂ

La Timișoara, un start foarte populat în cadrul „Crosului tineretului". Dar numai primele două clasate se vor califica în faza finală

Foto : Dan ȚĂRAN

● Traseul a fost ales în plin centrul orașului ● „Crosul cravatelor roșii" și crosul popular, în completarea programului ● Foste glorii ale atletismului românesc vor apare în cursa veteranilor

Se apropie de sfîrșit una dintre cele mai mari competiții de masă ale acestui sezon sportiv de primăvară, „CROSUL TINERETULUI", început cu două luni în urmă în asociațiile sportive și aflat acum înaintea actului său final.

Mîine, în 27 de orașe, se vor desfășura etapele județene ale întrecerii (în alte 13 ele au avut loc săptămîna trecută), după care se vor cunoaște toți concurenții ce se vor reuni în ziua de 13 mai, la Arad.

Crosul se dispută pe trei categorii de vîrstă: **15—16 ani (800 m fete, 1 500 m — băieți), 17—19 ani (1 000 și 2 000 m) și peste 19 ani (1 000 și 3 000 m).** Traseul a fost ales în plin centrul orașului de pe Mureș, pe frumosul Bulevard al Republicii, la starturi finiindu-se primii doi clasați din etapele județene.

Organizatorii concursului (C.C. al U.T.C., U.G.S.R. și C.N.E.F.S.) **au prevăzut un program foarte bogat din care vor mai face parte un mare cros al cravatelor roșii (aproximativ 1 500 de participanți), un cros popular (la care se scontează pe prezența a 15 000 de oameni) și o cursă a veteranilor.** Pentru această întrecere au fost trimise invitații unor foștiași ai alergării românești, cum ar fi **Dinu Cristea, Ion Baboie, Dumitru Tilmaciu, Ferdinand Moscovici, Ion Pricop, Traian Petcu, Vasile Kiss,** veteranilor atletismului nostru, **Nicolae Tărtăreanu, Radu Ioniță, Mihai Babaraica** și alții.

Sîmbătă 12 mai va avea loc, pe scena Casei de cultură, un mare spectacol în cinstea participanților.

Finalele de la Arad ale „Crosului tineretului" promit să constituie, prin anvergura lor, o mare sărbătoare a sportului nostru.

A ÎNCEPUT „CURSA MUNȚILOR", LA CICLISM

Cehoslovacul L. Kubias — învingător într-o etapă animată

SINAIA, 3 (prin telefon). — Chiar de la început, „Cursa munților" a lăsat să se întrevadă că aveam să asistăm la o etapă animată. Și așa a și fost. Din start s-a pornit în trombă, în ciuda celor 130 km, distanța primei etape: Sinaia — Chichiș (prin Brașov) — Sinaia.

Alergătorii de la Dinamo Moscova, în mare vervă, atacă, încercînd o evadare spectaculoasă. Le răspund însă cu promptitudine cicliștii din formația Dinamo București I, cărora li se alătură rutierii de la Dynamo Berlin și Ruda Hvezda din Cehoslovacia. De aici înainte ritmul de alergare va deveni de-a dreptul infernal. Prin Bușteni, Predeal și apoi pe serpentinele Timișului se pedalează cu aproape 60 km și totuși plutonul rămîne compact. Mici rupturi, ca rezultat al unor eforturi lăudabile, nu țin decît 2—3 km. În asemenea situații au fost V. Selejan, cehoslovacul J. Patras și N. Andronache.

Și totuși o evadare reușită se va produce. Aceasta a avut loc la întoarcere, dincolo de Brașov, unde reprezentantul nostru Vasile Teodor atacă dezlănțuit, se desprinde de pluton, nu însă înainte de a-i prinde... roata M. Virgil, A. Tihonov și W. Miersch. Pe serpentinele Timișului li se alătură fugarilor E. Smetanin și L. Kubias. Grupați, cei șase alergători rulează susținut. M. Virgil nu poate rezista alurei, în timp ce colegii lui de evadare se pregătesc să atace urcușul de la Furnica. Se pedalează greu, iar după 2,5 km de „escaladare", sprintul final este cîștigat de cehoslovacul *L. Kubias* (Ruda Hvezda) cronometrat în 3h 15:23 (medie orară — 40 km). Îl urmează, în ordine, *W. Miersch* (Dynamo Berlin), *E. Smetanin* (Dinamo Moscova), *V. Teodor* (Dinamo București I) toți în același timp cu învingătorul, *A. Tihonov* (Dinamo Moscova) 3h 15:42, *S. Morozov* (Dinamo Moscova) 3h 16:30, *V. Selejan* (Dinamo București I), *J. Patras* (Ruda Hvezda), *V. Pascale* (Steaua I), *S. Suditu* (Olimpia) același timp.

În clasamentul pe echipe conduce Dinamo Moscova cu 9h 47:35, urmată de Ruda Hvezda, Dinamo București I și Dynamo Berlin în același timp.

Vineri se desfășoară etapa a doua, pe ruta Sinaia — Bănești — Sinaia cu sosirea pe Furnica (85 km).

DE AZI, ÎN CAPITALĂ:

„CUPA STEAUA" LA TIR

Începînd de azi se va **desfășura** în Capitală, pe poligonul din șoseaua Domnești, o importantă competiție de tir, **„Cupa Steaua"** ediția 1973. La întreceri vor participa cei mai buni trăgători la armă, pistol și pușcă de vînătoare **din întreaga** țară. În programul primei zile figurează probele de **pistol viteză, armă** (liberă, standard și aer comprimat) precum și **skeet** (probele de talere se dispută la poligonul Tunari).

Dialog cu recordmana lumii înaintea începerii sezonului

„ARGENTINA MENIS DE ACUM ESTE MAI BUNĂ DECÎT CEA DE ANUL TRECUT"

Ce face Argentina Menis ?

De aproape o jumătate de an, de la ultima etapă din toamnă a „diviziei", numele său — adevărat „cap de afiș" al presei sportive în sezonul olimpic — n-a mai apărut decît la sfîrșitul anului 1972 cu ocazia prezentării listei celor mai buni sportivi ai sezonului sau în fruntea clasamentelor mondiale ale probei de aruncare a discului. Am căutat-o săptămîna trecută la stadionul „23 August", pe terenul de aruncări de lîngă Turn, acolo unde ni se spusese că se antrenează, pentru a afla ce au însemnat pentru recordmana mondială aceste ultime șase luni, pentru a-i afla gîndurile și proiectele pentru noul sezon.

Am stat de vorbă între un antrenament și un examen la I.E.F.S. — ultimul din această sesiune —, Argentina fiind studentă (integralistă !) la cursurile fără frecvență.

— Spuneți-mi, vă rog, ce ați făcut în această perioadă de... anonimat ?

— O perioadă de odihnă și tratament, în noiembrie, petrecută la Eforie Nord. Chiar dacă lumea nu știe, anul olimpic și recordul mondial au lăsat urme care trebuiau îndepărtate. În primele zile ale lui decembrie am început lucrul pentru 1973. Mai întîi pregătire fizică, generală și specifică, apoi și antrenamente de tehnică. În cursul lunii ianuarie am fost în Italia, la Tirenia, invitată la un stagiu de pregătire, unde, datorită condițiilor de climă deosebite, am putut efectua aruncări în aer liber. M-am întors și am continuat în sală, la „23 August", făcînd aruncări la plasă, pînă a venit și la noi pri-

Vladimir MORARU

(Continuare în pag. a 3-a)

Agenda competițiilor de masă

Duminică dimineața, la „Complexul universitar lacul Tei"

ÎNTRECERI POLISPORTIVE ÎNTRE STUDENȚII DE LA I.P.G.G. BUCUREȘTI ȘI INSTITUTUL DE PETROL DIN PLOIEȘTI

Acțiunile sportive de masă organizate pentru studenți sînt din ce în ce mai numeroase. Zilnic ne sosesc știri despre asemenea activități în care sînt angrenați numeroși studenți și studente. Astfel, duminică dimineața, de la ora 9,30, la „Complexul universitar lacul Tei", Institutul de Petrol, Gaze și Geologie din București (catedra de educație fizică și sport), în colaborare cu Consiliul uniunii asociațiilor studenților comuniști și Clubul sportiv universitar, vor organiza o interesantă **„duminică cultural-sportivă"** în cadrul căreia se vor desfășura întîlniri sportive între echipele reprezentative ale I.P.G.G. București și Institutul de petrol din Ploiești.

Pe frumoasa bază sportivă studențească, de la ora 9,30 va avea loc festivitatea de deschidere, iar în continuare o alergare de cros de 1000 m pentru studenți și 800 m pentru studente. Terenurile complexului vor găzdui, de la ora 10,30, meciuri de volei, baschet, handbal, fotbal, tenis de masă și de cîmp, șah și altele. Vor fi angrenați în competiție peste 600 de studenți de la cele două instituțe de învățămînt superior din București și Ploiești.

„CROSUL TINERETULUI", LA VASLUI

La Vaslui a avut loc, zilele trecute, o mare întrecere de cros, la care au participat peste 1500 de tineri și tinere din asociațiile sportive ale orașului. Desfășurată în organizarea Comitetului orășenesc al U.T.C. și Consiliului județean al sindicatelor și cu asistența tehnică a C.J.E.F.S. Vaslui, competiția a stîrnit un interes deosebit în rîndul iubitorilor sportului, care au asistat în număr foarte mare la dispute. La reușita deplină a concursurilor un aport substanțial și-au adus asociațiile sportive **Confecția, Liceul 1 și 2, Liceul Economic, Fabrica de Mobilă, F.M.I.** ș.a.

Iată rezultatele înregistrate: junioare mici: 1. Maria Munteanu (Lic. 1), 2. Marcela Huncu (Lic. Ec.), 3. Gabriela Gropciva (Lic. Ec.); **junioare mari:** 1. Aurora Pletoianu (Lic. 2), 2. Elena Moise (Lic. 2), 3. Mariana Tănase (Confecția); **senioare:** 1. Emilia Mihoci (Confecția), 2. Silvia Suflet (Lic. Ec.), 3. Elena Pascal (Lic. Ec.); **juniori mici:** 1. Florin Moldoveanu (Lic. 1), 2. Ovidiu Pavel (Șc. gen. 3), 3. Doru Săndulescu (Lic. 1); **juniori mari:** 1. Ion Măciucă (Lic. Ec.), 2. Dănuț Dima (Lic. 1), 3. Mircea Chrică (Lic. Ec.); **seniori:** 1. Sandu Popescu (Mobila), 2. Cristinel Ocheană (Lic. 1), 3. Ion Bordeianu (Izolatoare). **(M. FLOREA**, coresp.).

SPECTATORI — PĂRINȚII CONCURENȚILOR

Înaintea adunării populare a oamenilor muncii din municipiul P. Neamț, **închinată zilei de 1 Mai**, pe arterele principale ale orașului s-a desfășurat un cros la care au participat peste 3 000 de elevi din școlile profesionale, liceele și școlile generale din localitate. După o întrecere dîrză disputată, la care au asistat sute de localnici și de părinți, au ciștigat: **Elena Ivănescu** (Șc. gen. 4), **Vasile Genes** (lic. nr. 3) și **Emil Adam** (Centrul școlar forestier). Locul întîi, pentru cea mai bună mobilizare, a fost ocupat de către **Centrul școlar chimie**, al cărui director este inginerul **Dinu Gherculescu. (Toma RADU**-coresp.)

„CUPA CEAHLĂUL" LA GIMNASTICĂ MODERNĂ

În sala de sport a Școlii generale din comuna Ceahlău — județul Neamț, a avut loc un interesant concurs de gimnastică modernă, la care au participat sportive din echipele liceului din Roznov, ale școlilor generale 3 și 10 din Piatra Neamț, precum și ale celor din comunele Adjudeni, Boteșți ș.a. Numeroasa asistență a aplaudat cu căldură evoluția plină de grație a tinerelor gimnaste. Cele mai bune s-au dovedit a fi sportivele Liceului Roznov, a cărui echipă a ocupat locul I, urmată de formația Școlii generale nr. 3 din Piatra Neamț. **(George GROAPĂ** — coresp.).

CADRELE DIDACTICE ALĂTURI DE ELEVII LOR

În organizarea C.J.E.F.S., a Inspectoratului județean școlar și a Consiliului județean al organizației pionierilor Maramureș, în municipiul Baia Mare s-a desfășurat una dintre cele mai mari acțiuni sportive de masă, prilejuită de faza județeană a Crosului tineretului.

REZULTATE TEHNICE: **clasele V—VI, fete:** 1. Rodica Pop, 2. Mariana Matesan (ambele Școala generală nr. 8); **băieți:** 1. Ion Jugan (Școala generală 12), 2. Ștefan Pop (Școala generală 3); **clasele VII—VIII, fete:** 1. Florica Iuga, 2. Viorica Șerban (ambele Școala generală nr. 7); **băieți:** 1. Victor Hotea (Școala generală 6), 2. Gheorghe Tubița (Școala generală 4).

La succesul competiției și-au dat concursul profesorii de educație fizică și cadrele didactice din școlile și liceele orașului. **(Ludovic CHIRA —coresp.).**

Pe terenurile de sport ale Liceului din Snagov s-a desfășurat duminică o frumoasă competiție polisportivă dedicată sărbătoririi zilei de 1 Mai. Au avut loc întreceri de cros și diferite jocuri. În fotografie: un moment din întîlnirea feminină de handbal care a opus echipele liceului și școlii generale din localitate.

ESTE NEVOIE DE O MUNCĂ MAI SUSȚINUTĂ

(Urmare din pag. 1)

paginile ziarului că la Giurgiu, de pildă, la un mare cros al tineretului nu a fost prezentă nici o ASOCIAȚIE SPORTIVĂ SINDICALĂ a orașului, ci numai ELEVI și ELEVE. Este, desigur, foarte bine ca școlarii să fie angrenați permanent în concursuri sportive dincolo de ora de educație fizică, dar a sconta, în toată ACTIVITATEA DE MASĂ, doar pe aportul școlilor nu ni se pare de loc normal. Și iată reversul acestei medalii fals strălucitoare: **a fost de ajuns să vină perioada vacanței de primăvară, cînd copiii au scăpat — parțial — de sub controlul direct al școlii, al profesorului de educație fizică, ca VOLUMUL activităților de masă, NUMĂRUL PARTICIPANȚILOR la diverse acțiuni să scadă vertiginos!** Acest fapt, deosebit de simptomatic, luminează unul din punctele nevralgice ale întregii probleme.

Se înfăptuiesc prea lent o serie de prevederi centrale ale Hotărîrii, cum ar fi acelea privind **organizarea în fiecare săptămînă a activităților sportive și turistice, desfășurarea concursurilor pentru cucerirea titlului de fruntaș pe unitate, în diferite ramuri sportive, disputarea lor la nivelul atelierului, secției, sectorului. Într-o serie de mari unități industriale, dotate cu o bună bază materială pentru practicarea sportului, cum ar fi „Letea"-Bacău, „Someșul"-Cluj și altele, acțiunile organizate pînă acum sînt inferioare posibilităților.**

Plenarele C.J.E.F.S., desfășurate luna trecută, au scos în evidență **nivelul scăzut al activității în asociațiile sportive de la sate, unde principalii factori de impulsionare a muncii trebuie să fie — cum indică documentul de partid — organizațiile U.T.C., conducerile unităților agricole și consiliilor populare. Situația nu se va remedia dacă ele vor aștepta, în continuare, impulsul „de la centru" și nu vor trece singure, de îndată, la treabă!**

Întîmpinarea zilei sărbătorești a lui 1 Mai a prilejuit, pe întreg cuprinsul țării, desfășurarea a numeroase și ample acțiuni sportive, în care au fost angrenate mase largi de tineri și tinere. Principalul este, însă, ca ambianța de însuflețire să continue. O mai veche experiență ne-a învățat că, într-un trecut nu prea îndepărtat, n-au fost chiar foarte rare cazurile cînd, după asemenea perioade de vîrf, organele și organizațiile sportive — socotind că misiunea a fost încheiată cu succes — scădeau ritmul și urma o perioadă de stagnare, pînă la apropierea unui nou eveniment festiv. **Or, Hotărîrea arată clar marea însemnătate a CONTINUITĂȚII în activitatea sportivă, necesitatea unei munci de calitate, permanente, neîntrerupte.**

Numai în acest fel, prevederile documentului de partid vor putea fi integral îndeplinite, numai astfel **angajamentul solemn luat în fața partidului, exprimat vibrant în telegramele pe care plenarele C.J.E.F.S. le-au adresat C.C. al P.C.R., tovarășului NICOLAE CEAUȘESCU, va putea fi înfăptuit, pentru progresul permanent și prosperitatea continuă a mișcării sportive din patria noastră.**

MAI MULTĂ ATENȚIE PREGĂTIRII JUNIORILOR LA ECHIPELE DE CLUB!

LUPTE

La Shul (R.D. Germană), au avut loc întrecerile tradiționalei competiții internaționale de lupte greco-romane — **„Cupa Prietenia"**. La aceste confruntări au participat juniori mici (16—18 ani) din Bulgaria, Cehoslovacia, Cuba, Polonia, România, U.R.S.S., Ungaria și R.D. Germană (cu două echipe). După cum se știe, juniorii din Uniunea Sovietică, Bulgaria și Polonia au dominat competiția, ieșind învingători la toate cele zece categorii de greutate. Sportivii români — spre deosebire de edițiile anterioare — au avut o comportare nesatisfăcătoare și astfel nici unul dintre cei 9 participanți nu a urcat pe podium!

La înapoierea în Capitală, am solicitat unele amănunte antrenorului **Valeriu Bularca**, cel care i-a însoțit pe sportivii români.

— Cum explicați acest eșec?

— Trebuie să precizez de la început — fără a încerca vreo justificare — că acest turneu a fost foarte greu. Am participat la multe campionate europene, mondiale, la Jocuri Olimpice și — păstrînd proporțiile — consider că întrecerile de la Shul au fost dificile pentru toți concurenții. Un exemplu elocvent îl constituie faptul că, deși în ultimii ani luptătorii din R.D. Germană au cucerit medalii la aproape toate competițiile de amploare, totuși, de astă dată, nici un luptător al țării gazdă n-a reușit să ocupe primul loc. Și aceasta cu atît mai mult cu cît la fiecare categorie au concurat cîte doi sportivi din R.D. Germană. Dar, dincolo de acest aspect, nu putem trece cu vederea faptul că juniorii noștri au luptat slab. Ei au fost depășiți din toate punctele de vedere, reliefînd-se pregnant insuficienta lor pregătire încă de la cluburile și asociațiile de unde provin. Horniceanu a fost aproape de un loc pe podium, cîștigînd primul meci prin tuș și în turul următor fiind liber, dar a fost întrecut înainte de limită în celelalte două partide. Este adevărat că într-unul din aceste ultime meciuri l-a întîlnit pe acel ce avea să se claseze pe primul loc, în schimb el nu trebuia să piardă prin tuș partida cu G. Filipov (URSS) clasat în final doar pe locul al patrulea. Nu este mai puțin adevărat că și alți juniori români au avut nesansa să se întîlnească în primele tururi cu adversarii ce au ocupat locurile I sau II: Botez p. descalificare V. Pogudin (URSS) și p.p. Fr. Schneider (R.D. Germană), Bosinceanu p. tuș D. Penev (Bulgaria) și p.t. N. Zander (R.D. Germană) și Pintea p.t. H. Tomanek (Polonia) și p.t. Al. Kolcinski (URSS).

— Nu cumva selecția juniorilor români pentru aceste întreceri n-a fost corespunzătoare?

— În această privință nu s-a greșit. Cred, însă, că dacă Sandu Botez ar fi luptat la cat. 48 kg, iar Ștefan Rusu la cat. 56 kg, ei aveau poate șanse să ocupe un loc fruntaș. Desigur, insuccesele juniorilor noștri la aceste întreceri vor fi analizate cu toată atenția pentru ca în viitor ei să se comporte la nivelul prestigiului de care se bucură pe plan internațional ceilalți luptători români.

Costin CHIRIAC

UN TEST CONCLUDENT PENTRU SABRERII ROMÂNI

SCRIMĂ

Considerat drept unul dintre cele mai mari turnee internaționale de sabie, concursul dotat cu „Cupa Hungaria", ajuns anul acesta la a XX-a ediție, s-a bucurat de o participare fără precedent: 156 de scrimeri. **Pe planșele instalate în Sala sporturilor din capitala Ungariei s-au aliniat deci toți marii specialiști ai probei, în frunte cu trăgătorii sovietici, italieni și maghiari.**

Cu atît mai valoroasă apare, deci, performanța reprezentanților României: **un loc în finală prin Dan Irimiciuc, un semifinalist — Alexandru Nilcă — și doi trăgători în sferturi — Cornel Marin și Constantin Nicolae.**

Irimiciuc a confirmat astfel excelenta formă pe care o deține, reușind să-și apropie 4 victorii, cu două mai puțin decît campionul lumii Maffei, cîștigătorul probei și cu una mai puțin decît campionul olimpic Sidiak, marele învins de la Budapesta. **Sabrerul nostru nr. 1 a evoluat din nou — ca și în asalturile din „Cupa campionilor europeni" — cu o mare ambiție, cu o impetuozitate care a impresionat pe toată lumea și, ca de obicei, numai dezacordurile dintre arbitrul principal și asesorii de margine l-au privat de un succes integral.**

Important este și alt fapt: anume că alături de Irimiciuc s-au afirmat, mult mai convingător, și ceilalți sabreri români, Nilcă și Marin îndeosebi. Nilcă a rămas în semifinale, la un pas de a participa la ultimul act al marii întreceri, după un baraj cu doi campioni mondiali: Maffei și Krovopuskov.

Marin a fost și el într-un fel, un mic erou al „Cupei Hungaria". În sferturi, el a avut drept adversari pe Maffei, Salazar (Cuba) și maghiarul Tamás Kovács. Asaltul decisiv pentru calificarea în semifinale l-a susținut cu T. Kovács. Marin a avut permanent inițiativa, a condus cu 2—1 și 3—2, la 4—4 i s-au anulat două tușe și pînă la urmă a fost nevoit să se recunoască învins...

Forma bună a sabrerilor noștri fruntași — cărora li se vor adăuga **Dan Popescu și Ionică Pop** — ne oferă nădejdi pentru viitoarele întreceri, cele mai apropiate fiind „Cupa Luxardo" (Padova) și turneul de la Sofia.

Tiberiu STAMA

CÎND GÎNDIREA TACTICĂ ESTE ÎN DEFICIT

Pe marginea comportării în Cupa Europei la spadă

Pe cît de bine s-au comportat sabrerii Stelei în Cupa Europei, pe atît de șters au evoluat spadasinii aceluiași club în competiția similară desfășurată la Heidenheim. Antrenorul lor, C. Stelian, ne-a exprimat profunda sa nemulțumire față de modul necorespunzător în care a tras Al. Istrate — om de bază al formației — în asaltul decisiv al meciului lor cu P.U.C. Paris. El a condus cu 4—1, fiind deci la o singură tușă de victorie. O victorie care ar fi egalat scorul (pînă în acel moment favorabil cu 8—7 parizienilor) cea ce ar fi adus calificarea Stelei în turul următor deoarece campioana noastră avea un tuș-averaj superior. Istrate nu a reușit nici măcar să realizeze o dublă lovitură și a pierdut cu 4—5.

În ceea ce privește turneul individual pentru Cupa Heidenheim, acesta a fost extrem de dur. Cei 300 de concurenți au trecut mai întîi prin două tururi preliminare cu grupe de 7 din care se calificau 3. Scrimerii noștri au absolvit cu toții primul tur, dar în cel de al II-lea au căzut (la 1—2 tușe diferență) Zidaru, Duțu și Popa. În primii 64 au ajuns Angelescu, Bărăgan și Iorgu, în timp ce Al. Istrate a urcat între primii 32, iar tînărul clujean P. Szabo și-a confirmat valoarea numărindu-se printre primii 16. Este de reținut faptul că dintre valoroșii spadasini sovietici Kriss, Paramonov, Modzolevski, Valetov, numai acesta din urmă a ajuns printre primii 32 concurenți. **(S.B.)**

BASCHET

ÎN ETAPA INAUGURALĂ, DERBYUL DINAMO — STEAUA!

La Timișoara, se reia Divizia A

Întrerupt la 11 martie, campionatul republican de baschet masculin va fi reluat duminică prin meciurile turneului timișorean al competiției. Acesta se va desfășura, timp de patru zile, în sala Olimpia și va cuprinde partidele ultimelor două etape ale celui de al doilea tur (etapele 21 și 22) și primele două etape ale celui de al treilea (și ultim) tur al întrecerii (etapele 23 și 24). Cu prilejul turneului, se va disputa și tradiționalul derby Dinamo — Steaua, care poate fi decisiv în lupta ce o dau aceste două formații pentru cucerirea titlului. Întîlnirea va avea loc chiar în prima zi, la ora 18. Dar iată programul complet al turneului (între paranteze, rezultatele din tururile anterioare): DUMINICĂ, DE LA ORA 9,30: Politehnica București — IEFS (72—96), Rapid — Universitatea Timișoara (58—81); DE LA ORA 15: Voința București — Academia Militară (60—62), Universitatea Cluj — Farul (76—85), Dinamo — Steaua (65—55), ICHF — Politehnica Cluj (80—65); LUNI, DE LA ORA 9,30: Academia Militară — „U" Cluj (65—102), Rapid — Politehnica București (47—54); DE LA ORA 15: Steaua — Farul (106—66), ICHF — IEFS (45—62); Universitatea Timișoara — Dinamo (73—85), Voința — Politehnica Cluj (68—67); MARȚI, DE LA ORA 9,30: Academia Militară — Steaua (63—109, 74—127), Farul — Dinamo (69—82, 101—57); DE LA ORA 15: Rapid — ICHF (50—52, 72—69), IEFS — Voința (51—67, 66—62), Politehnica București — Universitatea Timișoara (70—79, 54—81), Politehnica Cluj — Universitatea Cluj (60—86, 53—73); MIERCURI, DE LA ORA 9: Politehnica București — ICHF (54—73, 67—66), Dinamo — Academia Militară (82—46, 122—59); DE LA ORA 14: Steaua — Politehnica Cluj (81—55, 87—56), Universitatea Cluj—IEFS (68—61, 86—72), Voința — Rapid (63—55, 65—69), Universitatea Timișoara — Farul (89—54, 95—56)

Înaintea reluării diviziei A, clasamentul se prezintă astfel:

1. DINAMO	20	20	0	1865—1299	40
2. Steaua	20	18	2	1762—1364	38
3. „U" Cluj	20	13	7	1536—1318	33
4. Univ. Tim.	20	13	7	1536—1336	33
5. ICHF	20	12	8	1448—1358	32
6. I.E.F.S.	20	10	10	1428—1492	30
7. Farul	20	9	11	1241—1412	29
8. Poli. Buc.	20	8	12	1357—1535	28
9. Rapid	20	7	13	1303—1335	27
10. Poli. Cluj	20	5	15	1249—1422	25
11. Voința Buc.	20	4	16	1150—1400	24
12. Academia Mil.	20	1	19	1273—1777	21

Amintim că locurile fruntașe în clasamentul cosgeterilor sînt ocupate de: 1. **Demian** („U" Cluj) 452 p, 2. Cernat (Steaua) 411 p, 3. Czmor (Universitatea Timișoara) 382 p, 4. Cr. Popescu (Rapid) 369 p, 5. Spînu (Farul) 343 p, 6. Cîmpeanu (Universitatea Timișoara) 331 p.

★

Între 5 și 14 mai se vor disputa, la Szombathely și la Viena, turneele de calificare pentru campionatul european care va avea loc, anul acesta, în Spania. La Szombathely se vor întrece Belgia, Finlanda, R.F. Germania, Turcia, Ungaria, Grecia, R.A. Egipt, Anglia, Portugalia, iar la Viena: Franța, R.D. Germană, Israel, Austria, Suedia, Olanda, Danemarca, Scoția, Elveția. Primele trei clasate în fiecare grupă vor susține un alt turneu, între 16 și 18 mai (la Viena), urmînd ca primele patru clasate să se califice pentru C.E., alături de U.R.S.S., Iugoslavia, ROMÂNIA, Polonia, Bulgaria, Cehoslovacia, Spania și Italia.

Printre arbitrii care vor conduce partidele de la Szombathely și, apoi, de la Viena, se află și reprezentantul țării noastre, G. Dutka, care s-a deplasat la Szombathely după ce a condus meciuri în cadrul tradiționalului „Turneu al televiziunii iugoslave", desfășurat la Belgrad.

ECHIPA LICEULUI Nr. 35 BUCUREȘTI A REDEVENIT CAMPIOANĂ ȘCOLARĂ ȘI DE JUNIOARE

BRAȘOV, 3 (prin telefon, de la corespondentul nostru). Joi s-a încheiat, în sala Tractorul, campionatul republican de baschet rezervat echipelor de elevi și junioare, competiție urmărită cu viu interes de numeroși spectatori în marea majoritate școlari. Întrecerile au prilejuit meciuri disputate și de bun nivel tehnic, iar victoria a revenit echipei **Liceului nr. 35 București** (antrenor **prof. Gheorghe Benone**) care a avut o evoluție foarte bună, mai puțin în ultima partidă, cu **Liceul „Bolyai" Tg. Mureș**. Prin succesul realizat la Brașov, baschetbalistele de la Liceul nr. 35 reintră în posesia titlului. Este a patra victorie a formației bucureștene în divizia școlară și de junioare. Note bune se mai cuvin și echipelor **Școlii sportive Constanța (prof. Maria Popovici), Școlii sportive Brașov (prof. Gh. Roșu)** și **Liceului „Bolyai" Tg. Mureș (prof. Gh. Füllöp).**

Iată rezultatele din ultimele două zile: **C.S.M. Iași — Lic. „Unirea" Tr. Măgurele 43—45 (28—19), Metalul Salonta — Lic. nr. 4 Oradea 30—55 (12—19), Șc. sp. Constanța — Lic. „Bolyai" Tg. Mureș 54—37 (30—22), Lic. nr. 35 București — Șc. sp. Brașov 64—53 (26—22), Metalul — „Unirea" 67—47 (37—24), C.S.M. — Lic. 4 47—57 (15—29), Șc. sp. Constanța — Șc. sp. Brașov 43—40 (25—22), Lic. 35 — Lic. „Bolyai" 52—64 (19—28).**

CLASAMENT FINAL: 1. Lic. nr. 35, 2. Șc. sp. Constanța, 3. Șc. sp. Brașov, 4. Lic. „Bolyai", 5. Lic. nr. 4, 6. Metalul Salonta, 7. C.S.M. Iași, 8. Lic. „Unirea" Tr. Măgurele.

C. GRUIA

BOX

AU LUAT SFÎRȘIT ÎNTRECERILE JUNIORILOR BUCUREȘTENI

În fața unei asistențe numeroase, duminică dimineața, în sala clubului Grivița Roșie au luat sfîrșit întrecerile, pentru desemnarea campionilor de box (juniori mari) ai Municipiului București. Reuniunea finală, bine organizată de comisia municipală de box, a fost de un bun nivel tehnic.

Organizatorii au premiat și de data aceasta pe cel mai tehnic pugilist — **Ion Truță**, pe cel mai combativ — **Mircea Simon** și pe cel mai productiv antrenor — **Ion Vasilov** (3 campioni). **REZULTATE TEHNICE: cat. 45 kg:** R. Anghel (C.P.M.B.) b.p. E. Gîgea (Steaua); **cat. 48 kg:** M. Corcău (Olimpia) b. ab. 2 Gh. Udrea (Progresul); **cat. 51 kg:** M. Frumosu (Rapid) b.p. D. Burdihoi (Constructorul); **cat. 54 kg:** E. Chiricuță (Viitorul) b.p. J. Vancea (Dinamo), decizie discutabilă; **cat. 57 kg:** F. Lepădatu (Steaua) b.p. F. Barbu (Progresul); **cat. 60 kg:** I. Burada (Progresul) b. ko 2 I. Grigore (Rapid); **cat. 63,500 kg:** I. Truță (Viitorul) b.p. N. Mocanu (Metalul); **cat. 67 kg:** D. Petropavlovski (Progresul) b.p. E. Barbu (Olimpia); **cat. 71 kg:** C. Florea (Progresul) b.p. V. Drăghia (Energia); **cat. 75 kg:** P. Cercel (Poșta) b. ab. 2 P. Stroie (Steaua) (!); **cat. 81 kg:** G. Matei (Constructorul) cîștigă prin neprezentarea lui Gh. Matache (Dinamo); **cat. +81 kg:** M. Simon (Dinamo) b. ab. 2 C. Tănase (Progresul).

La juniori mici, în finala (restanță) a categoriei 57 kg: Al. Dobrescu (Energia) b.p. V. Matei (Energia).

Daniel DIACONESCU

CAIAC-CANOE

O competiție de autentică valoare:

„CUPA DINAMO" LA FOND A DESCHIS SEZONUL PE LACUL SNAGOV

Înscriindu-se pe linia tradițională a starturilor record, și această ediție a **„Cupei Dinamo"** la fond a înregistrat o participare bogată, **100 de echipaje** dispunîndu-și întîietatea în concursul inaugural de pe lacul Snagov. Programul a prevăzut un traseu de aproximativ **12 km** pentru fiecare din cele patru curse masculine și unul de 3 km. pentru **proba feminină.** Datorită în special **aportului majorității membrilor loturilor reprezentative** (prezenți în probele de simplu), ca și dorinței de afirmare a campionilor, în perspectivă, întrecerile au atins un nivel ridicat, prilejuind o utilă verificare, îndeosebi a stadiului rezistenței specifice, în etapa actuală de pregătire. Învingătorii au fost cei scontați, dar maniera în care s-au obținut victoriile a diferit.

Prima dispută, a echipajelor de caiac **dublu,** a revenit clar, conform așteptărilor, cuplului **Cuprian Macarencu — Ion Negraia.** A doua cursă masculină, a **caiacelor de simplu** (cu 36 de bărci în start!) a oferit un spectacol mai atrăgător. **I. Terente, Simiocenco, Coșniță și Sciotnic,** după ce se desprinseseră dintr-un pluton de 10 caiaciști, au reușit să se distanțeze net, în aceeași ordine, pe ultima mie de metri, dînd loc la o sosire strînsă, echilibrată. Apoi, în fața bazei nautice a clubului Dinamo, s-au aliniat **canoele.** Dacă **la dublu** (unde s-a marcat și cea mai mică participare) ocuparea locului I n-a constituit o problemă pentru **Afanasie Butelchin** și **Vasile Cozlov,** care au condus pe toată lungimea circuitului nautic, **la simplu,** lupta pentru victorie a fost mult mai pasionantă. La scurt timp după start, s-au profilat trei pretendenți la victorie: Ivan Patzaichin, Lipat Varabiov și Vicol Calabiciov. Pe ultima mie de metri, din micul pluton s-a desprins însă, cu fermitate, campionul olimpic, finișului său nerezistîndu-i ceilalți doi.

Întrecerea feminină de caiac simplu a fost cea mai spectaculoasă, prin dinamismul ei final. În prima parte a cursei a condus Victoria Dumitru, talonată de Cozma, Nichiforov și Ivanov. În continuare, **Cozma** și **Nichiforov** trec în frunte și, după o dîrză confruntare, campioana europeană de juniori **Maria Cozma** cîștigă, cu un avans substanțial de 13 sec.

În fine, pe lîngă buna comportare a multor concurenți, trebuie să consemnăm și evoluțiile nesatisfăcătoare ale cîtorva caiaciști, membri ai loturilor republicane, ca Ion Bivol, Roman Vartolomeu (după cum se știe, vicecampion olimpic în echipajul de caiac 4), Petre Tudose, Dan Păunescu, Dumitru Varabiev, Victoria Denesiuc și Nastasia Nichitov.

Iată **principalele rezultate ale „Cupei Dinamo": masculin K 2: 1. Dinamo (C. Macarencu — I. Negraia)** 45,54, 2. Dinamo (C. Crimschi — M. Patrichi) 47,00, 3. Steaua (A. Constolenco — N. Terente) 47,27, 4. Dinamo (F. Foldi — St. Foldi) 47,30; **K 1: 1. I. Terente (Steaua)** 50,22, 2. V. Simiocenco (Steaua) 50,25, 3. C. Coșniță (Steaua) 50,27, 4. A. Sciotnic (Dinamo) 50,28, 5. I. Dragulschi (Steaua) 50,57, 6. St. Pocora (Steaua) 51,01; **C 2: 1. Dinamo (A. Butelchin — V. Cozlov)** 51,14, 2. Steaua (S. Cornenco — C. Avram) 52,40, 3. Dinamo (B. Cozlov — A. Bucioc) 52,51; **C 1: 1. I. Patzaichin (Dinamo)** 54,09, 2. B. Varabiev (Dinamo) 54,13, 3. V. Calabiciov (Dinamo) 54,24 4. S. Covaliov (Dinamo) 55,15, 5. Gh. Danilov (Steaua) 55,16, 6. G. Munteanu (Dinamo) 55,17; **feminin K 1: 1. Maria Cozma** (Delta) 13,50, 2. Maria Nichiforov (Dinamo) 14,03 3. Maria Ivanov (Steaua) 14,10, 4. Victoria Dumitru (Dinamo) 14,11, 5. Ioana Simionov (Dinamo) 14,15, 6. Paulina Humă (Dinamo) 14,17;

În **clasamentul general: 1. DINAMO** 123 p, 2. **Steaua** 89 p, 3. **Delta Tulcea** 10 p, 4. Voința 2 p. Au mai participat Pescarul Tulcea și C.N.U., Clubul sportiv școlar, Olimpia, Rapid — toate din Capitală. **(N. M.)**

VOLEI

ÎN FAȚA FILEULUI

CLASAMENTELE DEFINITIVE ALE DIVIZIEI A

În urma turneelor finale ale campionatelor naționale ale Diviziei A, desfășurate la **Bacău, Constanța** (feminin), **Pitești, Craiova** (masculin) configurația definitivă a clasamentelor este următoarea: (sînt incluse și punctele realizate în turneele pentru locurile I—VI și VII—XII).

FEMININ

1. RAPID	27	26	1	80:15	53
2. Dinamo	27	23	4	75:26	50
3. Penicilina Iași	27	19	8	64:33	46
4. Medicina	27	18	9	62:39	45
5. Constructorul	27	13	14	49:49	40
6. I.E.F.S.	27	13	14	50:51	40
7. „U" Cluj	27	13	14	51:53	40
8. „U" Timișoara	27	13	14	50:54	40
9. Farul	27	13	14	46:54	40
10. C.S.M. Sibiu	27	7	20	30:66	34
11. „U" București	27	2	25	22:78	29
12. Ceahlăul P. Neamț	27	2	25	16:77	29

• Echipa RAPID a cucerit titlul de campioană republicană în ediția 1972/1973.

MASCULIN

1. DINAMO	27	25	2	77:17	52
2. Steaua	27	22	5	71:30	49
3. I.E.F.S.	27	16	11	60:44	43
4. „U" Cluj	27	16	11	56:49	43
5. Rapid	27	13	14	57:55	40
6. Viitorul Bacău	27	12	15	43:62	39
7. C.S.U. Galați	27	15	12	58:49	42
8. „U" Craiova	27	15	12	56:48	42
9. Progresul	27	10	17	48:58	37
10. Tractorul Brașov	27	8	19	36:64	35
11. Electra	27	8	19	36:67	35
12. Voința Arad	27	2	25	20:77	29

• Echipa DINAMO a cucerit titlul de campioană republicană în ediția 1972/1973.

• Echipele ELECTRA BUCUREȘTI și VOINȚA ARAD au retrogradat în Divizia B.

REZULTATE DIN DIVIZIA B

În divizia secundă s-au desfășurat partidele ultimei etape a turului al IV-lea. Iată rezultatele: **FEMININ:** Voința Brașov — Medicina Timișoara 3—2, Drapelul roșu Sibiu — Universitatea Craiova 0—3, Voința Zalău — Voința Reghin 3—7, Voința Oradea — Medicina Tg. Mureș 0—3, C.S.U. Galați — Universitatea Iași 1—3, I.T. București — Progresul București 3—1, C. P. București — Viitorul București 3—0, A.S.E. București—Dacia Pitești 1—3, Flacăra roșie București — Voința Buzău 3—0; **MASCULIN:** C.S.U. Pitești — Constructorul Suceava 3—1, Electroputere Craiova — Voința Alba Iulia 3—1, 7 Noiembrie Sibiu — Constructorul Caransebeș 2—3, Alumina Oradea — Explorări B. Mare 3—1, Politehnica Timișoara — Corvinul Hunedoara 3—0, Petrolul Ploiești — Universitatea Iași 3—1, Petrochimistul Cîmpina — Relonul Săvinești 0—3, Ind. sîrmei C. Turzii — Inst. ped. Tg. Mureș 3—2, Silvania S. Silvaniei — C.S.U. Brașov 1—3.

CORESPONDENȚI: C. Gruia, I. Ionescu, M. Bonțoiu, T. Siriopol, S. Ionescu, T. Costin, P. Lörincz, I. Ene, P. Țone.

HANDBAL

(Urmare din pag. 1)

zătorilor D în compania echipei masculine a Școlii sportive nr. 1, timișorencele au avut de rezolvat o nouă dilemă: ce să facă între orele 18 și 23,50 — adică din momentul încheierii antrenamentului și pînă la plecarea trenului spre orașul de pe Bega. Dilema lor era firească, întrucît aceeași federație care avusese inițiativa de a le convoca la lot omisese să le asigure condiții elementare de odihnă după efort. Sosite marți dimineața la Timișoara, handbalistele de la Universitatea s-au prezentat la cursuri sau la serviciu, după care — după amiază — au susținut un nou antrenament în cadrul echipei!

Am prezentat programul handbalistelor timișorence. Alături de ele, însă, alte 6 jucătoare din lot au de făcut eforturi similare, chiar dacă ele sînt din Brașov, Buhuși și Odorhei, orașe mai apropiate de Capitală decît Timișoara.

Să vedem, însă, care sînt opiniile jucătoarelor și tehnicienilor.

TEREZIA POPA (Universitatea Timișoara): **„Acest program de pregătire este, pentru noi cel puțin, foarte obositor. Ni s-a luat și singura zi de odihnă pe care o aveam la dispoziție. Mă mir, apoi, că facem antrenamente în sală, întrucît atît campionatul național, cît și prima competiție internațională la care ne vom alinia („Trofeul Iugoslavia" — n.n.) se dispută în aer liber".**

MAGDA MIKLOȘ (Voința Odorhei): **„E foarte greu drumul pînă la București după etapa de duminică. Pe mine mă obosește foarte mult, dar antrenamentul, fiind mult mai tare decît la echipa de club, îmi prinde bine".**

DOINA FURCOI (Universitatea București): **„De duminică și pînă luni realmente nu mă pot reface. Cred că etapele de campionat pot fi devansate cu o zi".**

GABRIEL ZUGRĂVESCU (antrenor federal): **„Atît Colegiul central al antrenorilor, cît și Biroul federal au fost de acord cu aceste convocări ale lotului. Am pus antrenamentele lunea pentru că am căutat să perturbăm cît mai puțin pregătirile echipelor de club. Toate cheltuielile de deplasare le suportă federația, iar cazarea este asigurată în condițiile în care sportivele sosesc în București de duminică seara".**

ION BOTA (antrenor la I.E.F.S.): **„Deși prin prisma intereselor echipei mele nu sînt pentru aceste antrenamente, cred că lotul are nevoie de o serioasă omogenizare. Trebuie găsită însă o altă soluție și mă gîndesc ori la deplasarea antrenorilor „naționalei" în orașele care au mai multe jucătoare în lot (coordonînd pregătirile acestora), ori la aminarea unor etape și la crearea, în acest fel, a unei pauze de 2—3 zile, în care echipa reprezentativă să poată efectua antrenamente într-adevăr utile".**

CONSTANTIN POPESCU (antrenor la Universitatea București): **„La pretențiile crescute era nevoie de un plan de măsuri excepționale. Nu știu, însă, dacă cea mai bună soluție este aceasta a jocurilor, și mai ales a jocurilor cu echipe masculine".**

În fața acestor opinii edificatoare, credem noi, în privința e

fotbal

O UTILĂ VERIFICARE PENTRU LOTUL DE TINERET

Ieri, 6-3 cu Progresul, care, în min. 2, conducea cu 2-0 !

Ieri dimineață, la ora 11, pe stadionul „23 August", exact la ora și pe stadionul unde va întîlni duminică echipa Albaniei, în campionatul european, lotul de tineret (pînă la 23 de ani) a susținut ultima partidă de verificare. Joc frumos și mai ales **foarte util**, pentru că adversara selecționabililor, echipa Progresul, s-a dovedit o formație ambițioasă, în formă și echilibrată. Joc foarte util și pentru faptul că în min. 2 lotul era condus cu 2—0, ceea ce l-a obligat la o mobilizare totală. Elevii lui Cornel Drăgușin și Emeric Jenei începuseră partida superficial, și ca întotdeauna, din asemenea greșeală s-a născut surpriza : „bancarii", au forțat momentul, **I. Sandu** a înscris în primul minut printr-un șut plasat, din unghi greu, **Petre Gheorghe** a speculat peste scurt timp neînțelegerea lui Ciugarin și Anghelini și la 0—2, perspectiva nu părea bună pentru loi. Cavai avea, însă, să stăvilească acest elan al divizionarei B prin două intervenții excelente, jucătorii lui Eugen Iordache se vor complica inutil în 2—3 faze simple, și, așa, „tineretul" reușește după o jumătate de oră să reducă din handicap (Anghel execută bine o lovitură liberă de la circa 20 m. lateral, și **Mulțescu** înscrie cu capul) și să echilibreze jocul, prin mai mult calm și o circulație superioară începutului de meci. Lotul va reuși să egalize dintr-un penalty (henț în careu comis de Condurache) transformat de **Moldovan (min. 35)** după ce cu un minut mai înainte tot el ratase o lovitură de pedeapsă acordată de arbitrul... E. Jenei, și să sprinteze în finalul reprizei, înscriind prin **D. Georgescu (min. 36)** și **Mulțescu (min. 45)** după cea mai spectaculoasă acțiune a partidei la care au participat Lucaci, Moldovan și Anghel. După pauză lotul va fi superior adversarului, prin capacitate ofensivă, luciditate și forță de joc și (cu toată forma bună a portarului advers) va înscrie două goluri **(Roznai min. 76 și Petrescu min. 84)** după ce arbitrul C. Drăgușin nu validase un gol în min. 70 pentru ofsaid și acordase Progresului un penalty (henț în careu comis de Sătmăreanu II), transformat de **D. Ștefan**.

Un 6—3 (4—2) final, interesant prin dinamica jocului și, în special, prin relevarea carențelor manifestate de componenții lotului (mai ales superficialitatea în unele faze decisive) care au făcut partida mai grea decît se bănuia.

LOTUL DE TINERET : Cavai (min. 84 Ion Gabriel) — Anghelini, Ciugarin (min. 46 Sătmăreanu II), G. Sandu, Mateescu — Dumitriu IV, Mulțescu, Moldovan — Anghel (min. 46 Lucaci), D. Georgescu (min. 72 Roznai), Lucaci (min. 46 Petrescu).

PROGRESUL : Giron (min. 46 Vintilă) — Condurache, Măndoiu, Drăgan, Ad. Constantinescu — Pîslaru, Filipescu, D. Ștefan — I. Sandu (min. 34 Bartales), Iordache, P. Gheorghe (min. 83 Tăbăcaru).

Mircea M. IONESCU

Deși a fost foarte bine păzit de Filipescu, Mulțescu *(în tricou alb) a reușit și ieri un joc bun, înscriind două goluri*

Foto : V. BAGEAC

REFLECȚII PE TEMELE CAMPIONATULUI

INEFICACITATEA, „ETERNA POVESTE"

Returul campionatului Diviziei A a ajuns — după consumarea celei de a șaptea etape — la jumătate. Aceasta înseamnă, într-o formulare statistică obișnuită, 56 de partide disputate, însumînd un număr de 5040 de minute de joc, la capătul cărora o scurtă pauză competițională, pe plan intern, bineînțeles, ne oferă astăzi prilejul unor succinte considerații pe marginea a **ceea ce a fost.**

Și, pentru că nu este vorba și nici timpul de a face o analiză propriu-zisă, am ales, în acest scop, din bogatul repertoriu cu tematică fotbalistică, o singură problemă. Una dintre acele probleme care rămîn mereu în actualitate, indiferent de împrejurări și care exprimă, în modul cel mai concret, însăși rațiunea de bază a jocului și a întrecerii sportive : **eficacitatea.**

Prin urmare, să vedem — în lumina unor elemente obiective de apreciere — care sînt cîteva din aspectele mai importante care se desprind, pe planul **eficienței ofensive**, dintr-o sumară trecere în revistă a primei jumătăți a returului, în cursul căruia s-au înscris 127 de goluri. Raportînd această cifră la totalul celor 56 de partide disputate pînă acum, rezultă o medie de 2.3 goluri de meci, medie situată la limita inferioară a realizărilor, comparativ cu ultimele trei ediții ale campionatului : 2,9 în 1969—1970; 2,4 în 1970—1971; 2,3 în 1971—1972. De aici concluzia, clară, potrivit căreia **eficacitatea — principalul reper de estimare a calității jocului — a rămas la nivelul unui an competițional unanim apreciat ca nesatisfăcător.** Cum se explică acest lucru ?

Pentru a răspunde unei astfel de întrebări, în ultimă instanță, pentru a motiva de pe poziția datelor obiective ale jocului valorile actuale ale eficacității sau mai bine zis ale ineficacității, va trebui să pătrundem cu investigațiile noastre în sfera momentului de finalizare a acțiunilor de atac ale echipelor divizionare. Și primul indice supus analizei, care ne poate conduce la o apreciere lucidă a situației de fapt, este **numărul șuturilor la poartă.** S-au tras, în cele 56 de partide din acest retur, 1318 lovituri spre poartă (855 de către formațiile gazdă și 463 de către cele oaspete) revenind, în medie, 23 de șuturi la un meci sau un șut la aproximativ 4 minute de joc. În mod evident, o frecvență scăzută — inferioară chiar și aceleia din perioada corespunzătoare a anului trecut (un șut la trei minute și jumătate) — cu efecte directe și negative asupra eficacității în ansamblu.

Dar precizia acestor lovituri? Făcînd apel, din nou, la cifre, consemnăm faptul că, din totalul celor 1318 șuturi, numai 608 (adică 46 la sută) au fost expediate spre spațiul porții, situație aproape identică aceleia din precedentul campionat. De unde și aprecierea întemeiată, de altfel, că nivelul general al eficacității în atac continuă să rămînă tributar unor insuficiențe cronice datorită cărora **un număr exagerat de șuturi trase la poartă nu-și ating ținta.**

Și totuși, dacă este să ne referim chiar și la aceste 608 lovituri, încadrate în suprafața din interiorul barelor, am avea dreptul să ne așteptăm la mai mult în privința transformării lor în goluri. Adică la mai mult de 127 cîte au fost înscrise pînă acum, acestea reprezentînd o proporție care nu depășește 20 la sută ! De ce o asemenea modestă realizare pe care ne-o confirmă și media nesatisfăcătoare a golurilor într-un meci ? Pentru că în marea lor majoritate **șuturile expediate spre poartă au un grad redus de periclitare,** înțelegînd prin aceasta atît lipsa de forță a execuției tehnice, cît și neîmplinirea condiției de oportunitate în plasarea mingii pe traiectorii greu parabile. Aceasta se pare, că este, în ultimă analiză, principala cauză care împiedică eficacitatea să atingă valori superioare.

Privită din acest unghi **„eterna problemă" a ineficacității nu mai poate fi pusă, așa cum se obișnuiește adeseori, doar pe seama mai bunei organizări sau a aglomerării apărărilor.** Influența acestora s-ar răsfrînge cel mult asupra frecvenței și a preciziei loviturilor la poartă. Nu și asupra periculozității șuturilor, determinată în bună măsură de tehnica lovirii mingii, de procesul de pregătire, deci.

De aceea, credem noi, este cazul și timpul ca și cei care nu sînt convinși încă de acest lucru să înceapă a se convinge. În interesul lor și, bineînțeles, al fotbalului.

Mihai IONESCU

ARBITRII MECIURILOR ETAPEI A XXII-a A DIVIZIEI B

SERIA I

POLITEHNICA IAȘI — METALUL PLOPENI : **R. Stincan,** ajutat de A. Văduvescu și **V. Teciu** (toți din București) ;

METALUL BUCUREȘTI — PROGRESUL BRĂILA : **C. Braun,** ajutat de G. Racz și N. Iliescu (toți din Brașov) ;

CHIMIA RM. VÎLCEA — C.F.R. PAȘCANI : **N. Mogoroașe,** ajutat de A. Ene și V. Ciociltеu (toți din Craiova) ;

ȘTIINȚA BACĂU — C.S.U. GALAȚI : **G. Popovici,** ajutat de I. Puia și S. Stăncescu (toți din București) ;

F.C. GALAȚI — PROGRESUL BUCUREȘTI : **I. Toma,** ajutat de V. Goriuc și P. Gherfas (toți din Bacău) ;

C.S. TÎRGOVIȘTE — CEAHLĂUL P. NEAMȚ : **C. Petrea** (București), ajutat de T. Leca (Brăila) și I. Rus (Tg. Mureș) ;

DELTA TULCEA — Ș.N. OLTENIȚA : **Șt. Lazăr,** ajutat de A. Paraschiv și **D.** Iordache (toți din București) ;

GLORIA BUZĂU — DUNĂREA GIURGIU : **I. Ciolan,** ajutat de V. Buimistruc și T. Oniga (toți din Iași).

SERIA A II-A

METALURGISTUL CUGIR — ELECTROPUTERE CRAIOVA : **I. Constantinescu,** ajutat de A. Pop și Gh. Vereș (toți din Cluj) ;

NITRAMONIA FĂGĂRAȘ — CORVINUL HUNEDOARA : **N. Petriceanu,** ajutat de Gh. Olteanu și M. Ciru (toți din București) ;

MINERUL BAIA MARE — C.F.R. ARAD : **I. Tifrea,** ajutat de T. Gaboș și Em. Călbăjos (toți din Cluj) ;

F.C. BIHOR — GLORIA BISTRIȚA : **N. Rainea** (Bîrlad), ajutat de C. Ghiță și Tr. Moarcăș (ambii din Brașov) ;

C.F.R. TIMIȘOARA — C.S.M. SIBIU : **I. Haidu** (Făgăraș), ajutat de I. Barbu (Deva) și V. Vasiloni (Caransebeș) ;

MINERUL ANINA — OLIMPIA ORADEA : **C. Cojocaru,** ajutat de S. Drăgulici și T. Moisescu (toți din Drobeta Tr. Severin) ;

METROM BRAȘOV — METALUL DROBETA TR. SEVERIN : **T. Podaru** (Brăila), ajutat de G. Ștefănescu și T. Trofin (ambii din Galați) ;

OLIMPIA SATU MARE — POLITEHNICA TIMIȘOARA : **Al. Pîrvu,** ajutat de Max. Popescu și D. Ghețu (toți din București).

Sîmbătă, pe stadionul Steaua

UN AMICAL ATRACTIV : STEAUA — RAPID

Profitînd de întreruperea campionatului, cluburile **Steaua** și **Rapid** au perfectat o dublă întîlnire amicală pentru mîine, pe stadionul Steaua. La ora 15 este programată partida formațiilor de tineret-rezerve, urmînd ca în continuare să evolueze formațiile de seniori. Partida vedetă se anunță atractivă. Antrenorii vor prezenta formațiile standard, minus jucătorii care vor fi plecați la Tirana. La **Rapid** se anunță folosirea lui **Neagu** — care s-a refăcut — alături de **Dumitriu II.**

VESELUL NOSTRU CAMPIONAT

Eu cred că cei care privesc prea mahmuri și prea acri multe din rezultatele surprinzătoare ale campionatului nostru de fotbal-asociație exagerează și exagerînd în mahmureală se privează de o stare de nobilă și tonică veselie în fața vieții. Ce e atît de grav în faptul că draga noastră Reșiță — se știe de ce dragă, căci are sînge de „progresistă"... — nu va urma soarta celor din dr. Staicovici, care i-au dat mai mult decît oxigen ? Foarte bine că o echipă se zbate și scapă de retrogradare, dînd la fund o fostă campioană. Fosta campioană să facă bine și să lupte și ea pentru supraviețuire — așa se scrie istoria pe valuri. Ce e îngrijorător că o echipă care se chinuia anul trecut să nu cadă în B, e pe primele locuri în clasament, discutînd de la egal cu marile celebrități, deși ea nu posedă decît nume ca Țegean și Vișan ? De ce n-ar fi Țegean, anul acesta, capabil să facă față unei confruntări cu Iordănescu sau alte nume simandicoase ? Țegean nu e om ? Țegean nu poate progresa ? Țegean nu poate fi celebru ? Bravo lui, și să fie sănătos, spre bucuria Clujului ! Și de ce să n-o fi îngenunchiat Bacăul pe Steaua, dacă Steaua a jucat atît de prost ? Fiindcă pierduse cu 0—5 la Constanța ? Dar ce argument e ăsta ? Chestiile astea pot să țină la curse de cai — nu între oameni...

Între oameni — și un campionat e o luptă între oameni — lucrurile sînt ceva mai complicate din cauza unei idei foarte simple : unii urcă, alții coboară, unii înfloresc, alții dau înapoi și se ofilesc — cum zice foarte frumos înțelepciunea populară. Nu scrie nicăieri că Dinamo, Steaua, Rapid, U.T.A. și alte minuni ale lumii sînt de-a pururea sortite să progreseze, să învingă oricînd, să fie tot mai bune — și C.F.R. Cluj, Sportul, Reșița sau „U" Craiova să stea pe loc și să fie motiv de uimire că progresează și ele... E normal ca toată lumea să progreseze, dar e anormal să nu se înțeleagă că progresul general nu e posibil fără cîteva regresuri fatale.

Se zice că asaltul acestor echipe fără jucători mărești ar mediocriza campionatul. Mă uit în jur și văd că Lazio e pe locul 2 la un punct de Milan, cu un golaveraj mizer de 30 de goluri în 27 de jocuri, dar toți strigă că Lazio e revelația Italiei pe ruina lui Inter, Wuppertaler (cine-or fi ăștia ?) sînt după Bayern, Velej Mostar — alți falmoși — vin la două puncte de Steaua Roșie, înainte de O.F.K. Beograd, Partizan și Hajduk, Schalke 04 e gata să retrogradeze și or mai fi și alte exemple, că așa e viața, că din asemenea fapte eterne și-a extras înțeleptul înțelepciunea sa.

Se mai zice că așa nu se poate progresa — dacă geniile nu mai pot răzbi din cauza mediocrității. La care eu vin, cu toată veselia, și susțin că întreaga istorie a creației — și fotbalul are și el părțile lui creatoare — dovedește că niciodată lucrurile nu s-au împărțit foarte clar între genii și mediocri, că a existat dintotdeauna o sacră și inteligentă indoială în acest domeniu și că la urma urmei rezistența și chiar talentul așa numiților „mediocri" au avut contribuția lor la realizarea unor mari și durabile progrese. Și că, în fine, să fim lăsați în pace pentru a ne bucura de un campionat care duduie de surprize, de revelații, de ipoteze, plin de cintece și de bocete, că de-aia e campionat și nu muncă de ordinator !

Firește că am în vedere, în primul rînd, valorile — dar valorile nu se pot afirma decît în luptă. Campionatul e o luptă, pe bune, pe rele, și n-aș putea spune că aceste rele ne sînt necunoscute, martor ne e bunul televizor cu meciurile sale de duminică, unul mai slab ca altul. Dar dacă valorile sînt valori ele vor răzbate, căci jucătorul bun răzbate, cum spunea un amic maratonist infailibil. Valorile vor răzbate, înfruntînd atît mediocrițăile dovedite, cît și geniile închipuite.

Și ce vrei — mi se va răspunde, probabil — să ajungem ca un C.F.R. Cluj sau cine vrei dumneata, în veselia-ți inconștientă (eu știu ce aș vrea tocmai în numele valorii !), să dea în Cupa campionilor cu Ajax ? Și iar mă întorc, cum m-a învățat înțeleptul, și zic că n-are rost să mă întristez de azi pentru ce mă va mîhni mîine... Nu sînt eu fraierul acela, iar Ajax-ul... Ajax-ul să vadă pe unde scoate cămașa cu Juventus.

BELPHEGOR

ÎN OBIECTIV DIVIZIA C

ABATERILE DE LA LEGILE SPORTIVITĂȚII CONTINUĂ... DAR NU ÎNTÎRZIE NICI SANCȚIUNILE !

Etapa de duminică a Diviziei C. cea de a XIX-a, a fost deosebit de agitată, atît datorită unor rezultate care au cam zdruncinat reputația unor fruntașe, cît și numeroaselor acte de indisciplină. *Victoria Carei* și *Mureșul Deva*, de pildă, echipe care conduc cu autoritate de la începutul sezonului în seriile a VIII-a și, respectiv, a X-a, au fost întrecute în deplasare, ca și alte formații bine cotate în această competiție. Rezultatele nescontate însă, nu ne-au surprins peste măsură ; ele au darul de a face întrecerea mai pasionantă. Ne-au șocat, în schimb, numeroasele acte de nesportivitate ale unor jucători și chiar antrenori.

Dar iată cîteva dintre faptele care aruncă o lumină neplăcută asupra campionatului, fapte semnalate de arbitri, observatori federali sau de corespondenții noștri. Partida de la Motru dintre două echipe miniere, cea din localitate și cea din Rovinari, s-a întrerupt în min. 53 (la 1—0 pentru gazde) fără vreun motiv deosebit. Echipa oaspe s-a retras de pe teren din dispoziția antrenorului *Stadeli*. Pînă atunci, formația din Rovinari a avut doi jucători eliminați (*Cara* și *Hagiu* — care și-au lovit adversarii fără minge)

O altă partidă care s-a încheiat înainte de limită a fost cea de la Turda, dintre *Arieșul* și *Aurul Brad*. După cum ne-a relatat corespondentul din localitate, jocul a fost foarte dur, în prima repriză oaspeții au avut doi accidentați și, în pauză, conducerea formației din Brad a decis să nu mai reia meciul din cauza jocului dur, practicat de către gazde. În plus, s-a mai motivat retragerea și prin faptul că organizatorii nu au permis conducătorilor din Brad să intre pe teren atunci cînd jucătorii lor s-au accidentat.

Incidente au mai fost și la Drăgășani, în meciul dintre *Unirea* și *Flacăra Moreni*, unde tonul l-a dat chiar antrenorul localnicilor, *Lovin*, care atunci cînd arbitrul D. Iordache a acordat un penalty pentru henț în careu, a intrat pe teren și l-a insultat pe conducătorul de joc. După o întrerupere de două minute și după ce fundașul de la Unirea a recunoscut că a atins balonul cu mîna, spiritele s-au calmat și meciul a continuat.

Nu s-au comportat onorabil, față de arbitrul jocului, *H. Nicolau* (Brașov) și antrenorul echipei *Unirea Alba Iulia, Tîrnoveanu*. După terminarea „ostilităților", acesta l-a insultat pe conducătorul partidei. În aceste condiții, nu e de mirare că jucătorul *Mărgineanu* (Unirea) și-a lovit adversarul, l-a jignit grav pe arbitru, fapte care i-au adus eliminarea din joc. N-a fost sportivitate nici la meciul de la Bistrița, dintre formația *Foresta*, codașa seriei a XI-a, și *Textila Odorhei*. Conducerile ambelor echipe au înaintat memorii voluminoase federației, acuzînd pe arbitri (cei de la Odorhei) și pe observatorul federal (cei de la Bistrița). Cert este că jocul a fost „tare", soldat și cu trei eliminări (*Vajna* și *Jakab* de la Odorhei, pentru vociferări repetate și *Kadar* de la Bistrița pentru lovirea adversarului). Iar observatorul federal *P. Mărculescu* a notat în raportul său : atitudine incalificabilă a antrenorului bistrițean — *Pașca*.

Pentru abateri vor urma, firește, sancțiunile respective, care n-au întîrziat nici după înfrățiunile etapei a XVIII-a. Dintre sancțiunile dictate de Comisia centrală de competiții amintim doar cîteva : trei jucători suspendați de la *Electromotor Timișoara* pentru abateri la jocul cu *Mureșul Deva (Codreanu* 3 etape, *Samson* 2 etape și *Morovan* o etapă) și mustrare pentru secția respectivă ; *Vincze* (de la *Rapid Jibou*) a fost suspendat 4 etape ; cîte o suspendare de trei etape au primit *Olaru (Unirea Tricolor Bîrlad), Voroneanu (Arieșul Cîmpia Turzii), Ciontea (Panduri Tg. Jiu)* și *N. Rețeanu (Steagul roșu Pleniță)*. În fine, *Barbu (Răsăritul Caracal)* și *Cosma (Autobuzul București)* nu vor juca cîte două etape.

T. RĂBȘAN

În meciul cu Metalul

AU FOST VERIFICAȚI NOI POSIBILI TITULARI PENTRU LOTUL DE JUNIORI

Echipa națională de juniori a susținut, ieri, pe terenul Metalul, primul ei joc de verificare din suita celor prevăzute a avea loc pînă la data plecării în Italia, la turneul final U.E.F.A. Partener de întrecere — Metalul București, formație clasată, deocamdată, pe locul 2 în prima serie a Diviziei B, o echipă tehnică, echilibrată, care practică un fotbal modern și căreia lotul de juniori a căutat și a reușit să-i dea o replică viguroasă.

Antrenorii C. Ardeleanu și I. Voinescu s-au văzut nevoiți să efectueze acest prim test fără cinci dintre titularii echipei : Naghi, Chivu, Hurloi, Negruțiu, accidentați (primii doi își vor relua pregătirile abia peste 8—10 zile) și fără coordonatorul ei de joc, gălățeanul Stoica, reținut la școală. În această situație, s-a apelat, pentru meciul cu Metalul, la fundașul Corneliu, de la echipa de perspectivă, care a făcut pereche, în centrul compartimentului defensiv, cu un alt debutant, dinamovistul Belodi. Iată, de altfel, cum a arătat formația aliniată la începutul partidei : *Ciurea — Cotigă, Belodi, Corneliu, Lucuță — Munteanu, Iuga, Băcescu — Petrișor, Răducanu, Șumulanschi.* După pauză, Ciurea și Petrișor au fost înlocuiți cu Ioniță și, respectiv, Balaci.

În primele 45 de minute, juniorii au alergat mult în teren, realizînd numeroase acțiuni ofensive (22), dar numai 6 dintre ele au fost finalizate ; restul s-au pierdut din cauza driblingurilor prelungite sau a expedierii greșite a pasei decisive. Totuși, în această parte a jocului, Șumulanschi a marcat un gol, egalînd scorul (pentru Metalul înscrisese Em. Dumitru). După pauză, echipa a avut circa 15 minute de joc foarte bun. Șumulanschi, Iuga, Răducanu și Băcescu au ratat — însă — din poziții excelente, pentru ca apoi să scadă treptat ritmul, mulți dintre jucători dînd vizibile semne de oboseală.

Reamintim, lotul se va reuni, din nou, la 16 mai, pentru ultima perioadă a pregătirii dinaintea turneului final U.E.F.A.

L. D.

S-A ÎNCHEIAT TURNEUL-TEST AL TENISMENILOR DIN LOT

D. HĂRĂDĂU ȘI T. OVICI — PE PRIMELE LOCURI

Ieri, la Progresul, ultimele dueluri în fața fileului, în turneul tenismenilor din lot. La capătul unor meciuri frumoase, urmărite cu interes de un public numeros, au fost desemnați laureații întrecerii și următorii clasați. Într-o partidă-cheie, după un joc dîrz, Dumitru Hărădău l-a învins pe Traian Marcu cu 2—6, 6—4, 6—4, 6—2. Decizie netă în celelalte două partide. Toma Ovici dispune cu 6—2, 6—3, 6—4 de Viorel Marcu, asigurîndu-și o poziție fruntașă. Iar Viorel Sotiriu face „scorul turneului" : 6—1, 6—1, 6—2 cu Sever Mureșan.

Astfel, tabelul de rezultate este complet și clasamentul la formă definitivă. Primele două locuri sînt împărțite de **D. Hărădău** și **T. Ovici** cu cîte 4 victorii. Urmează **Tr. Marcu** — 3 v, **V. Sotiriu** și **V. Marcu** — 2 v, **S. Mureșan** — 0 v. La egalități, ordinea este dată după rezultatul direct dintre jucători.

Am preferat să trecem peste amănuntele ultimelor întîlniri, pentru a face loc aci la cîteva concluzii, interesînd desigur mai mult pe cititori. Tuturor trebuie să le spunem, dintr-un început, că întrebarea cu care s-a pornit în acest concurs de verificare și selecție — „cine va juca în Cupa Davis ?" — nu pare să se fi apropiat prea mult de rezolvare. Nu faptul că există egalități în clasamentul final al turneului „celor 6" este cauza acestor incertitudini. Ci, mai ales, jocul puțin concludent al candidaților la un loc în echipa națională.

Desigur, se pot face departajări valorice, pe baza rezultatelor din această aproape o săptămînă de întrecere. S-au arătat în vizibil progres Dumitru Hărădău și Traian Marcu. Se menține la o valoare bună (dar nu la potențialul său maxim) Toma Ovici. În oarecare scădere, Viorel Marcu. Ceilalți doi partenți în turneu, Viorel Sotiriu și Sever Mureșan, ies pentru moment din discuție. Rămîne netestat Ion Santei, absent de la turneu.

Cam așa se prezintă lucrurile, în prag de alegere a jucătorilor care se vor alătura lui Ilie Năstase — și poate lui Ion Țiriac — în noua noastră echipă. Firește, perspectivele nu sînt dintre cele mai încurajatoare. Se pune problema dacă oricare dintre selecționabili are forța necesară (tehnică și morală) pentru a aborda dificultățile recunoscute ale unui joc de Cupa Davis. Pentru aceasta un jucător **se formează** din timp. Și — în mod cert — forurile noastre responsabile n-au acordat întregul timp necesar pentru ridicarea unor jucători noi, capabili să-i înlocuiască pe cei vechi. Talente n-au lipsit și nu lipsesc. Ele trebuie însă șlefuite cu grijă.

Să sperăm că în scurtul răstimp, de două săptămîni, care ne mai desparte de startul în marea competiție, viitorii echipieri ai națională noastre de tenis să poată fi aduși în formă corespunzătoare.

Radu VOIA

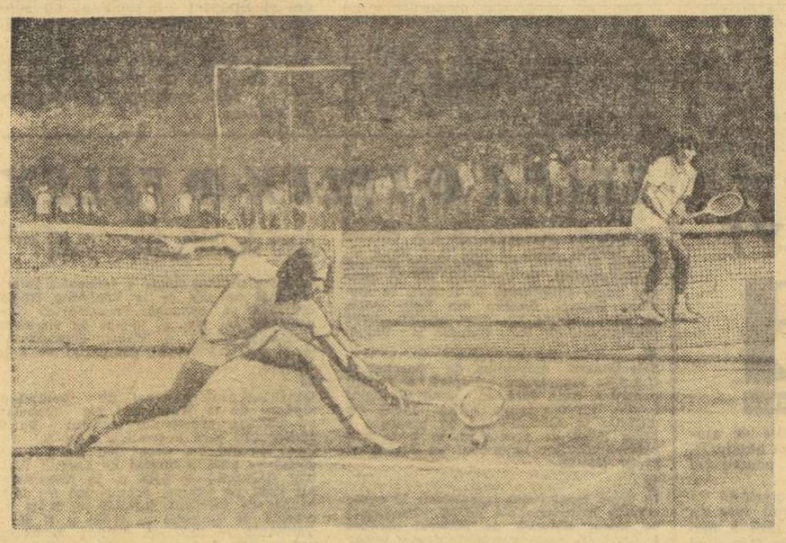

Traian Marcu *învins de un volé al lui* Dumitru Hărădău *(la fileu) în partida-cheie a turneului.*

Foto : Ion MIHĂICĂ

„ARGENTINA MENIS DE ACUM ESTE MAI BUNĂ DECÎT CEA DE ANUL TRECUT"

(Urmare din pag 1)

măvara și am început să lucrez afară.

— Cum apreciați efortul făcut și nivelul acumulărilor față de perioada corespunzătoare a anului trecut ?

— Nu cred că am lucrat mai puțin decît în anul olimpic. Antrenamentele n-au fost însă tot atît de tari, pentru că în acest sezon nu sînt nici Jocuri Olimpice și nici campionate europene. Deși am aruncat de cîteva ori 64—65 m la antrenamente nu mă simt încă pusă la punct ; din acest motiv am întîrziat și startul în actualul sezon. Vreau să reapar cu un rezultat asemănător celui cu care am încheiat sezonul trecut.

— Am vrea să ne spuneți cum o considerați în ansamblu pe Argentina Menis cea de acum, recordmana lumii, față de cea din aprilie 1972 ?

— Mai bună, cred, în ceea ce privește forța și chiar tehnica, deși aceasta mai trebuie șlefuită.

— Există deci motive îndreptățite să sperați — și să sperăm — în rezultate mai bune decît cele din 1972. Ce v-ați propus pentru 1973 ?

— Antrenorul Ion Benga mi-a fixat 68 de metri. (Anul trecut obiectivul era 63 m...). Am să arunc cît voi putea mai mult !

— Revista de specialitate „Der Leichtathlet" (R.D. Germană) vă dedică, într-un număr recent, o pagină întreagă, sub un titlu care se încheia cu cifra 70...

— Sînt măgulită, dar nu vreau să mă gîndesc prea mult la acest 70 de metri. Nu vreau să devină o obsesie.

— Duelul dv. cu Faina Melnik a făcut din aruncarea discului una din vedetele sezonului atletic 1972. În această iarnă, atleta sovietică „s-a jucat", aruncînd greutatea. Deși nu este printre primele 3—4 aruncătoare din U.R.S.S. a fost totuși selecționată pentru meciul cu S.U.A., de la Richmond, participînd și la alte concursuri indoor peste Ocean. Credeți că este, într-adevăr, numai o joacă ? Îi va folosi acest lucru ?

— Nu știu, vom vedea. Faina este în orice caz foarte puternică și, așa cum se spune că eu pot arunca 70 de metri, afirm, la rîndul meu, că și Melnik este capabilă de această performanță.

— Va fi depășită excepționala graniță în acest sezon ? Vor arunca femeile 70 de metri înaintea bărbaților ?

— Știu eu ? Să vedem...

— Nina Dumbadze, celebra predecesoare (57,02 m în 1952, rezultat care a fost întrecut abia după 7 ani), susține că 70 metri la aruncarea discului reprezintă, pentru femei, o performanță a anului 2 000...

— Nu, ea va fi atinsă mult mai repede ; poate Faina Melnik, poate eu, poate altcineva, oricum înainte de sfîrșitul acestui deceniu.

— Spuneați că în acest an nu există competiții de importanță maximă. Spre ce vă veți îndrepta totuși atenția ?

— Cupa Europei, meciul cu R.F. Germania — am de luat o revanșă la Liesel Westermann, care m-a învins anul trecut pe „Republicii" — și, în special, Universiada de la Moscova. Faina Melnik va fi acolo și promit că aruncarea discului va fi cea mai „tare" probă a concursului atletic.

DE LA I.E.A.B.S.

Biletele de intrare la jocul de fotbal dintre echipele de tineret ale României și Albaniei, ce se va disputa duminică 6 mai, de la ore 11, pe stadionul „23 August", s-au pus în vînzare la următoarele case de bilete : stadion „23 August", Republicii, Giulești, Dinamo, Loto-Pronosport — str. Halelor 5, CCA și CNEFS.

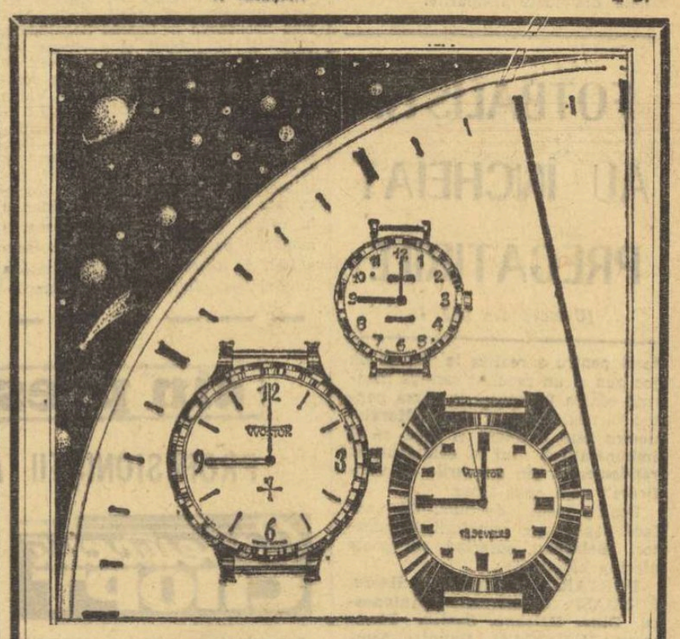

CEASURI DE MÎNĂ

Timpul este prețios. Soluția utilizării lui o poate da numai un ceas precis.

Vă recomandăm ceasurile :

WOSTOK — ceas de mină pentru bărbați ; are carcasă cromată, 17 rubine, mecanism antișoc, cadrane diferite.

Prețul : 338 lei

WOSTOK — ceas de mină pentru bărbați ; are carcasă aurită, secundar central, 18 rubine, mecanism antișoc, diferite cadrane și carcase.

Prețul : 428 lei

CEAIKA — ceas de mină pentru femei ; are mecanism antișoc, 17 rubine, în diferite modele.

Prețul : 338 lei

RECOM (6524)

NOUA CONDUCERE A ASOCIAȚIEI INTERNAȚIONALE A PRESEI SPORTIVE

FRANK TAYLOR (Anglia) — noul președinte; AUREL NEAGU (România) — ales în Comitetul director al A. I. P. S.

LONDRA, 3 (corespondentul Agerpres, Nicolae Plopeanu transmite): La Londra au loc în prezent lucrările Congresului anual al Asociației internaționale a presei sportive (A.I.P.S.), la care participă delegați din 43 de țări.

În ședința de joi după amiază, la care au fost prezenți lordul Killanin, președintele Comitetului internațional olimpic, și Stanley Rous, președintele Federației internaționale de fotbal asociație, Congresul a ales noul Comitet director al A.I.P.S.

Ca președinte al Comitetului a fost ales **Frank Taylor** (Anglia). Din Comitetul director mai fac parte: **Nikolai Kiselîov** (U.R.S.S.) — prim vicepreședinte, **Maurice Vidal** (Franța), **José Maria Lorente** (Spania) și **York Stokinger** (R.F.G.) — vicepreședinți, **Aurel Neagu** (România), **Uwe Karlsson** (Suedia), **Luigi Chierici** (Italia) și **Martin Furgler** (Elveția) — membri.

Lucrările Congresului se încheie la 4 mai.

DE AZI, LA MONACO

Reuniunea Comitetelor olimpice europene

O amplă trecere în revistă a problemelor mișcării sportive continentale

MONACO, 3 (Agerpres) — Începînd de vineri, la Monaco, reprezentanți ai comitetelor olimpice naționale europene (printre care și cei ai Comitetului olimpic român) vor participa la o importantă reuniune de lucru, prezidată de Jean de Beaumont (Franța). La ședința de deschidere va fi prezent și președintele C.I.O., lordul Killanin. Pe ordinea de zi figurează **proiectul creării unui organism permanent** care ar urma să grupeze, începînd din anul 1974, toate comitetele naționale olimpice europene. Va fi examinată, de asemenea, **posibilitatea organizării Jocurilor sportive europene**, care ar constitui pentru vechiul continent o competiție similară cu Jocurile Panamericane, Jocurile asiatice și cele ale Africii. Într-un stadiu ulterior, Jocurile europene ar putea avea un caracter de calificare la Jocurile Olimpice. Se știe însă că unele federații internaționale, din motive de calendar, se opun înființării acestei competiții, propunînd în schimb **organizarea de jocuri europene, rezervate exclusiv „speranțelor", în speță sportivilor sub 21 de ani.**

Vor fi studiate, de asemenea, diferite propuneri, cum ar fi **limitarea numărului de participanți la olimpiade, eliminarea unor ramuri sportive din programul Jocurilor Olimpice**, repartizarea drepturilor de televizare între C.I.O., comitetele olimpice naționale și federațiile internaționale. Situată la cîteva luni înaintea Congresului olimpic de la Varna, reuniunea de la Monaco va face **o amplă trecere în revistă a principalelor probleme privind dezvoltarea mișcării sportive pe plan european și pe plan mondial.**

URBANCICI — 62,14 m LA SULIȚĂ

A început sezonul atletic în aer liber în Iugoslavia. În cadrul unui concurs desfășurat la Celje, **Natașa Urbancici a realizat la aruncarea suliței 62,14 m**, nou record iugoslav, a șasea performanță mondială din toate timpurile.

FOTBALIȘTII AU ÎNCHEIAT PREGĂTIRILE

(Urmare din pag. 1)

totul pentru a realiza la Tirana un joc bun și un rezultat care să mențină echipa României în cursa pentru turneul final al C.M. **„Moralul nostru este excelent și cred că la îmbunătățirea lui a contribuit și randamentul din meciurile de verificare"** ne-a spus Dinu.

Pentru jocul de duminică vor face deplasarea următorii 17 jucători **(Beldeanu,** suferind, nu poate efectua călătoria):

PORTARI: **Răducanu, Haidu,** FUNDAȘI: **Sătmăreanu, Antonescu, Dinu, Deleanu, Sameș, Tănăsescu;** MIJLOCAȘI: **Dumitru, Nunweiller, Anca;** ATACANȚI: **Troi, Dumitrache, Iordănescu, Marcu, Țarălungă, Mureșan.** Împreună cu antrenorii **Valentin Stănescu** și **Robert Cosmoc**, însoțesc echipa națională medicul lotului, **dr. Dumitru Tomescu** și masorul **I. Parcea.**

Plecarea are loc astăzi la ora 9, cu un avion special. Pentru astăzi după amiază, antrenorii proiectează un antrenament pe stadionul din capitala Albaniei. Tot astăzi vor sosi la București componenții lotului de tineret al Albaniei care duminică, începînd de la ora 11, pe stadionul „23 August", vor întîlni **selecționata** de tineret a țării noastre.

sportul în lume

PERFORMANȚĂ MERITORIE A POLOIȘTILOR NOȘTRI

ECHIPA ROMÂNIEI PE LOCUL III ÎN „TROFEUL HUNGARIA"

PESCARA, 3 (prin telefon). Peste 3000 de spectatori au asistat, în piscina descoperită din localitate, la ultimele întîlniri ale celei de a II-a ediții a **„Trofeului Hungaria"** la polo. În primul meci, **Ungaria** a întrecut **Olanda** cu 5—1 (2—1, 0—0, 2—0, 1—0). Au marcat: **Konrad III 2, David, Sărosi, Farago** (Ungaria) și **Landewcer** (Olanda). Poloiștii maghiari au terminat astfel neînvinși, intrînd în posesia trofeului.

Al doilea meci a opus selecționatele **Italiei** și **Iugoslaviei.** Gazdele au condus cu 4—1, 5—3 și 6—4, dar în final au trebuit să se mulțumească cu un rezultat egal: 7—7 (2—1, 2—0, 2—3, 1—3). Realizatorii celor 14 goluri: **de Magistris I 2, Formiconi 2, Baracchini 2, Marsili I** (Italia) și **Polici 4, Savinovici, Stanisici, Dzoni** (Iugoslavia).

În urma acestor rezultate, **echipa României a reușit să-și mențină locul III în clasamentul final. Este cea mai bună performanță realizată de o reprezentativă a țării la un turneu de asemenea amploare.** Autorii ei: **Huber** și **Fl. Slăvei** — portari, **Nastasiu, C. Rusu, Schervan, Răducanu, V. Rus, D. Popescu, Frincu, I. Slăvei, Lazăr** și antrenorii **A. Grințescu** și **C. Vasiliu.**

CLASAMENTUL FINAL AL TURNEULUI:

1. Ungaria	5	5	0	0	33—15	10
2. Italia	5	3	1	1	26—23	7
3. ROMÂNIA	5	3	0	2	22—22	6
4. Iugoslavia	5	2	1	2	26—21	5
5. Olanda	5	0	1	4	12—24	1
6. R.F. Germania	5	0	1	4	12—26	1

Clasamentul golgeterilor turneului: 1. Szivos (Ungaria) 9, 2—4. **Răducanu (România),** Polici, Belamarici (ambii Iugoslavia) 7, 5—7. Bodnar (Ungaria), de Magistris I, Marsili I (ambii Italia) 6.

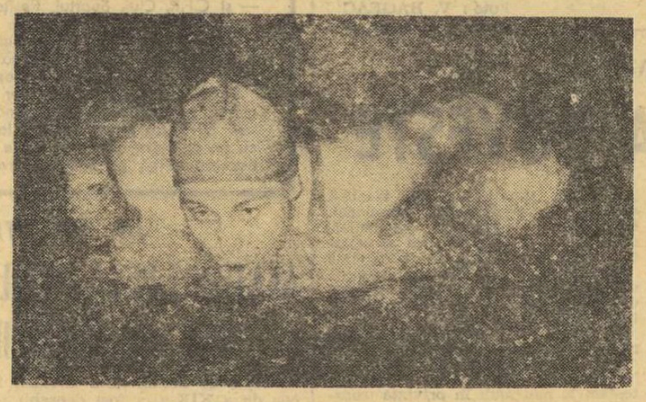

La cea de-a 12-a ediție a tradiționalului meci de înot R. D. Germană — U.R.S.S., cea mai bună concurentă a fost unanim decretată înotătoarea Kornelia Ender *(în foto), care a stabilit cu acest prilej două noi recorduri mondiale*

Foto: A.D.N. — AGERPRES

CAMPIONATUL ARMATELOR PRIETENE LA CICLISM

Duminică, 6 mai, se dispută pe șoselele din împrejurimile Varșoviei o competiție ciclistă de fond contînd pentru campionatul armatelor prietene. La întreceri participă și reprezentativa clubului Steaua, alcătuită din **Vasile Budea, Cristian Camer, Iosif Nagy, Petre Dolofan, Ștefan Ene** și **Zoltan Elekeș.**

CUPA FEDERAȚIEI

ECHIPA S.U.A. ELIMINATĂ!

BAD HOMBURG. — Competiția internațională feminină de tenis pe echipe, dotată cu „Cupa Federației", se apropie de fazele decisive. După primele partide din optimile de finală — printre care s-a situat și frumoasa victorie cu 2—1 obținută de echipa României în fața celei a Suediei — alte rezultate au completat tabelul întîlnirii: Anglia — Mexic 3—0; Australia — Japonia 3—0; S.U.A. — Coreea de Sud 2—1; R.S.A. — Belgia 3—0; Olanda — Danemarca 2—1.

Ieri s-au disputat primele două întîlniri din sferturile de finală. Surprinzător, echipa S.U.A. a fost eliminată la scor categoric (0—3) de formația R. F. Germania. Iată rezultatele detaliate: Helga Masthoff — Linda Tuero 6—2, 7—3; Katja Ebbinhaus — Patti Hogan 6—4, 6—1; Masthoff, Orth — Metcalf, Walsh 6—4, 6—2. În altă întîlnire, R.S.A. a dispus cu 3—0 de Olanda.

În ultimele două „sferturi", care se dispută azi, echipa României întîlnește redutabila formație a Angliei, iar Australia joacă împotriva Indoneziei.

FLORENȚA. — Din cauza timpului nefavorabil (ploaie torențială), numai trei partide din optimile de finală ale turneului de tenis de la Florența s-au putut desfășura în condiții normale. Iată rezultatele: Bertolucci (Italia) — Dominguez (Franța) 4—6, 6—3, 6—2; Jauffret (Franța) — Moore (Australia) 6—2, 7—5; Gerken (S.U.A.) — Munoz (Spania) 6—1, 6—3. Restul partidelor au fost amînate.

REÎNCEP ÎNTÎLNIRILE PENTRU „CUPA DAVIS"

Tenismanii olandezi conduc cu 2-0 în meciul cu israelienii

La sfîrșitul acestei săptămîni, se dispută întîlnirile din al doilea tur al „Cupei Davis" (zona europeană).

În grupa A, în care prim cap de serie este echipa României, sînt programate meciurile: Israel — Olanda, Austria — Noua Zeelandă, Ungaria — Grecia, Danemarca — Irlanda. Viitoarea adversară a echipei țării noastre, calificată direct în sferturi de finală, va fi desemnată de întîlnirea dintre formațiile Olandei și Israelului, care a început ieri după amiază, la Tel Aviv. Olandezii conduc cu 2—0, după primele două simpluri: Fleury l-a învins pe Lerner cu 6—1, 6—4, 9—7; iar Hordijk a dispus de Shalem cu 6—1, 6—0, 6—2.

În grupa B a zonei europene, optimile de finală programează următoarele întîlniri: Polonia — R. A. Egipt, Belgia — Bulgaria, Suedia — Maroc. Calificată este echipa R. F. Germania, care a disputat săptămîna trecută, la Freiburg, meciul său cu Elveția, de care a dispus cu scorul final de 3—0 (ultimele două simpluri au fost anulate).

MECIUL DE TINERET ROMÂNIA — POLONIA

Azi și mîine, Capitala țării noastre găzduiește o interesantă întrecere internațională de tenis, rezervată tinerelor rachete. Se întîlnesc reprezentativele de tineret ale României și Poloniei, masculine și feminine. În vederea acestor jocuri, lotul nostru este format din următorii jucători: **Tr. Marcu, Fl. Manea, M. Tăbăraș, A. Dărăban;** precum și jucătoarele **Florența Mihai** și **Simona Nunweiller.** Oaspeții erau așteptați să sosească aseară, de la Varșovia.

Jocurile încep azi, de la ora 16, pe terenurile din parcul sportiv Progresul.

Ieri la baschet

DINAMO — SELECȚIONATA ISRAELULUI 80-79

În cea de-a doua (și ultima) partidă de verificare susținută în țara noastră, reprezentativa masculină de baschet a Israelului a întîlnit, ieri seară în sala Floreasca, echipa Dinamo. După un meci spectaculos, echilibrat, cu dese răsturnări de scor, victoria a revenit campionilor României cu **80—79 (41—43).** Au marcat: **Novac** 22, **Popa** 16, **Georgescu** 10, **Niculescu** 10, **Diaconescu** 10, **Chivulescu** 8, **Haneș** 4 pentru Dinamo, **Brody** 20, **Leibovitz** 16, **Noymark** 10, **Keren** 9, **Marzel** 8, **Leza** 6, **Berkovitz** 4, **Aizner** 4, **Yanai** 2 pentru oaspeți.

Sfîrșit de sezon pe patinoarele din U. R. S. S.

Patinatorii români Beatrice Hușțiu și Dan Săveanu, prezenți la concursurile de la Riga și Leningrad

Două mari competiții tradiționale ale patinajului artistic, „Patina de chihlimbar" și Memorialul „Nikolai Panin", au încheiat, la Riga și Leningrad, activitatea internațională pe patinoarele din Uniunea Sovietică. La amîndouă au fost prezenți și tinerii patinatori români Beatrice Hușțiu și Dan Săveanu, alături de sportivi sovietici și cei din alte țări europene.

Am urmărit ambele competiții. Impresii? Dintre cele mai frumoase. Atît în ce privește ambianța în care au avut loc întrecerile, cît și valoarea tehnică, propriu-zisă, a celor două manifestări. Palatul sporturilor din Riga este o clădire nouă, modernă, cu multiple funcționalități, cu tribune pentru 5 000 de spectatori și utilată cu tot ce a emis mai bun, pînă la această oră tehnica mondială, în privința cronometrajului, afișajului (tabelă electronică), luminației etc. Și nu mai puțin impunătoare este și sala sporturilor „Jubileinaia" din Leningrad. În plus, la Leningrad, patinoarului central (cu tribune pentru 6 000 de spectatori) îi este alăturat și un al doilea patinoar — adevărat, fără tribune — însă de dimensiuni regulamentare pentru jocul de hochei și prevăzut cu toate instalațiile necesare desfășurării unei bune activități. Și activitate există ca nicăieri altundeva. Orașul care l-a dat pe marii campioni Ludmila Belousova și Oleg Protopopov are nu mai puțin de 500 de patinatori artistici legitimați (!).

L-am întrebat pe Grigori Korin, un vechi activist al federației sovietice de patinaj, cine și cînd antrenează pe toți acești sportivi. **„În cele șase cluburi din Leningrad, care au secții de patinaj, funcționează 30 de antrenori** — ne-a răspuns cu amabilitate Grigori Korin. **Baza însă o formează antrenorii nesalariați ca atare. Foști sportivi, în prezent medici, ingineri, tehnicieni în diferite întreprinderi care continuă să țină legătura cu patinajul, antrenînd în orele libere cîte unul, sau cel mult doi sportivi. Din mijlocul acestor antrenori, i-aș numi „amatori", ies, de cele mai multe ori, patinatori de mare clasă. Între antrenorii salariați și colegii lor amatori este o continuă întrecere, din care de cîștigat are numai patinajul".** Iată o idee care ar putea fi preluată și la noi.

Dar să revenim la „Patina de chihlimbar" și Memorialul „Nikolai Panin". La ambele concursuri au participat sportivi din Ungaria, Polonia, Cehoslovacia, R. F. Germania, România și bineînțeles din U.R.S.S. Patinatorii din U.R.S.S. au fost, cum era și firesc, cei mai numeroși și totodată și foarte buni. Ne referim, de pildă, la Igor Bobrin — al treilea patinator al U.R.S.S. —, Marina Titova, ex-campioana țării, cuplul Marina Leonidova — Leonid Bogoliubov, campioni de juniori și a cincea pereche, ca valoare, a U.R.S.S. etc. Și tuturor acestora le-a dat replica, comportîndu-se admirabil, László Vajda (Ungaria), Dagmar Lurtz (R.F.G.) — cîștigătoarea concursului din Leningrad — apoi, Teresa Veina — Petr Bojantsik (Polonia), învingători în proba de dans a „memorialului", patinatori care au demonstrat că, foarte curînd, se vor putea impune chiar și în cadrul campionatelor europene și mondiale de patinaj artistic. Aceasta a fost, de altfel, părerea autorizată a lui Stanislav Juk, antrenorul campionilor europeni și mondiali Irina Rodnina — Aleksandr Zaițev (prezenți și ei la cele două concursuri, dar numai la demonstrațiile care le-au urmat). Dar, antrenorul perechii campioane europene și mondiale a avut cuvinte de laudă și pentru tînărul cuplu român Beatrice Hușțiu — Dan Săveanu. **„I-am văzut evoluînd la Riga, iar apoi și la Leningrad. Față de Riga** — ne-a spus Stanislav Juk, **românii s-au prezentat de nerecunoscut. La început probabil, cei doi sportivi români au concurat puțin obosiți..."**

Nu, la Riga, Hușțiu și Săveanu n-au concurat obosiți. Au fost în plenitudinea forțelor, iar după felul cum i-am văzut la ultima lor „repetiție generală", înaintea plecării din țară, au mers chiar ceva mai bine. La Leningrad, însă, sportivii români au evoluat la un nivel superior datorită modului în care au știut să folosească zilele premergătoare ultimului concurs. S-au pregătit în fiecare zi, asistați fiind de antrenoarea lotului patinatorilor maghiari, Mariane Nagy (campioana europeană la perechi, împreună cu fratele ei László, în anii 1950—1955). În intervalul de timp dintre cele două concursuri, Hușțiu și Săveanu au perfecționat „spiralele" în afară și înăuntru, pirueta în pereche, lassoul din față, și-au mărit viteza de execuție, au realizat o mai bună sincronizare. Și tocate acestea au fost remarcate, bineînțeles, și de către arbitri, care la concursul de la Leningrad i-au punctat pe Hușțiu și Săveanu în consecință. Astfel, diferența de punctaj față de învingători, Marina Leonidova — Leonid Bogoliubov a scăzut de la 46,9 p, la Riga, la 23,3, la concursul din Leningrad. Un îndemn pentru perechea română să continue să se pregătească și de aici înainte cu multă, foarte multă seriozitate.

Concursurile de la Riga și Leningrad au constituit pentru toți participanții la întreceri un util schimb de experiență, un fericit prilej de a învăța din înalta clasă a școlii sovietice de patinaj. A fost, totodată, un test al posibilităților lor care a arătat fiecărui concurent și fiecărei perechi sportive și de dansatori în parte unde se află și ce e de făcut, pe mai departe, pentru continuul lor progres.

Gheorghe ȘTEFĂNESCU

FOTBAL meridiane

C. M. ÎN ACTUALITATE

WM 74

● Două meciuri importante în grupele a VI-a și a VIII-a ● Brazilienii sînt, ca întotdeauna, foarte prevăzători...

BULGARIA — PORTUGALIA 2-1 (1-0)

SOFIA, 3 (prin telefon, de la corespondentul nostru).

Miercuri după masă, în fața a peste 65 000 de spectatori, pe stadionul „Vasil Levski" din Sofia s-a disputat un meci important pentru configurația clasamentului grupei a VI-a a preliminariilor C.M. Printre personalitățile prezente la meciul dintre selecționatele Bulgariei și Portugaliei, **G. Buschner** (antrenorul reprezentativei R. D. Germane, care va întîlni, într-un meci amical, echipa bulgară în toamna acestui an), **H. Schön** și **F. Seipelt,** secretar al Comisiei de arbitri a U.E.F.A. Marea majoritate a timpului echipa Bulgariei a dominat clar, impunînd un ritm rapid, care n-a convenit portughezilor. Aceștia au încercat mereu să liniștească tempoul partidei, au și reușit în primele minute ale meciului, dar odată cu bara din min. 22 (șut violent al lui Stoianov de la 25 m) fotbaliștii bulgari au preluat conducerea jocului. În min. 38, la un „un doi" între Bonev și **Denev,** ultimul primește balonul în plină viteză și, din unghi, șutează puternic, deschizînd scorul. În repriza secundă jocul își păstrează același sens, echipa bulgară majorînd scorul în min. 60, Bonev a pasat foarte bine lui Mihailov, care, de la 10 m, a tras în bară. De aici mingea a ricoșat la **Bonev** (între timp el ridicase mîinile în sus de bucurie!), care reia fulgerător și... 2—0.

În continuare, ritmul partidei scade și oaspeții înscriu golul de onoare prin **Nene,** care a profitat de o greșeală a fundașului Aladjov (min. 73).

Arbitrul iugoslav **M. Gugulovici** a condus următoarele echipe:

BULGARIA: **Iordanov — Zafirov, Ivkov, Penev, Aladjov — B. Kolev, Bonev — M. Vasilev (Dermendjiev), A. Mihailov (Jekov), Stoianov, Denev.**

PORTUGALIA: **Henrique — Arthur, Humberto, Mendez, Adolfo — Toni, Quaresma (Pavao), Jacinto (Nene) — Jorje, Eusebio, Simoes.**

TOMA HRISTOV

Clasamentul grupei a VI-a:

1. Bulgaria	3	3	0	0	9—1 6
2. Portugalia	4	2	1	1	7—3 5
3. Cipru	4	1	0	3	1—9 2
4. Irlanda de Nord	3	0	1	2	1—3 1

DANEMARCA — CEHOSLOVACIA 1-1 (1-1)

PRAGA, 3 (prin telex, de la corespondentul nostru).

Primul meci al reprezentativei Cehoslovaciei în preliminariile C.M. desfășurat miercuri seara la Copenhaga, în fața a 21 000 de spectatori, s-a încheiat la egalitate 1—1 cu selecționata Danemarcei. Gazdele, dornice de victorie, au abordat jocul cu multă vigoare, în viteză, pericolînd poarta apărată de Viktor. Danezii au deschis scorul în min. 18 prin Bjoernmose, iar cehoslovacii au reușit să egaleze spre sfîrșitul primei reprize (min. 38) prin **Petras.**

Prin punctul primit în deplasare în acest joc, echipa Cehoslovaciei rămîne în cursă pentru primul loc împreună cu reprezentativa Scoției, urmînd ca meciul de la Glasgow să hotărască în mare măsură formația calificată în turneul final. Bineînțeles, aceste calcule rămîn valabile numai dacă Cehoslovacia va cîștiga cele două jocuri de pe teren propriu. În meciul de miercuri, apărarea a fost la înălțime, în timp ce linia de atac în frunte cu Adamec a ratat numeroase ocazii. În echipa Cehoslovaciei au fost introduși cîțiva jucători tineri ca Bicovsky, Stafura și Samek — care au corespuns doar în parte. Arbitrul italian **Lo Bello** a condus echipele:

DANEMARCA: **Therkildsen (Hansen) — Ahlberg, Andresen (Rastad), Bjerre, Jensen — Olsen, Bjoernmose, Nygard — Lund, Dahl, Holmstroem.**

CEHOSLOVACIA: **Viktor — Dobias, Samek, Zlocha, Hagara — Bicovsky, Stafura (Adamec), Kuna (Stafura) — B. Vesely, Petras, Jan Capkovic.**

JAN SOKOL

Clasamentul grupei a VIII-a:

1. Scoția	2	2	0	0	6—1 4
2. Cehoslovacia	1	0	1	0	1—1 1
3. Danemarca	3	0	1	2	2—7 1

● Cu mai mult de 500 de zile înainte de „uvertura" turneului final al campionatului mondial, o delegație formată din 4 membri ai conducerii loturilor braziliene, în frunte cu antrenorul **Mario Zagalo,** a vizitat R.F. Germania, cu scopul nedisimulat de a stabili cel mai indicat loc de cazare. Alegerea a căzut în cele din urmă asupra unei mici dar foarte frumoase localități, numită **Hofheim im Taunus,** situată în apropiere de Frankfurt pe Main, orașul în care deținătorii titlului vor juca meciul de deschidere a turneului final. Pentru celelalte meciuri ale grupei, brazilienii au ales un hotel din orașul **Essen.** Pînă la sosirea în R.F.G., echipa Braziliei și-a planificat un program care cuprinde nu mai puțin de 15 meciuri de pregătire, inclusiv cele 10 pe care le va susține cu ocazia foarte apropiatului turneu în Africa și Europa. Restul meciurilor va fi completat cu meciuri amicale în America de Sud.

Dar iată programul meciurilor din turneul africo-european, pe care selecționata Braziliei îl întreprinde între 1 iunie și 15 iulie: **3 iunie — Maroc; 6 iunie — Tunisia; 9 iunie — Italia; 12 iunie — Austria; 16 iunie — R.F. Germania; 21 iunie — U.R.S.S.; 24 iunie — Suedia; 30 iunie — Scoția; 8 iulie — Elveția; 11 iulie — Franța.**

Față din meciul Danemarca — Cehoslovacia. Portarul Ivo Viktor *prinde balonul din fața atacantului danez* Dahl, *sub privirea coechipierului său* Zlocha

Telefoto: A.P.-AGERPRES

În campionatul european al echipelor de tineret

LA STOCKHOLM: **Suedia — Cehoslovacia 0—3 (0—3)!**

LA PORTO: **Portugalia — Bulgaria 0—0.**

F. C. Magdeburg a cîștigat „Cupa R. D. Germane"

Peste 30 000 de spectatori au urmărit, la Berlin, finala „Cupei R.D. Germane", în care s-au întîlnit echipele **F.C. Magdeburg** și **Lokomotive Leipzig.** Jucînd mai bine în finalul partidei, fotbaliștii din Magdeburg au terminat învingători cu scorul de 3—2 (1—1).

ÎN MECI AMICAL

OLANDA — SPANIA 3-2

AMSTERDAM, 3 (Agerpres). — Disputat la Amsterdam, în prezența a 25 000 de spectatori, meciul amical dintre selecționatele Olandei și Spaniei s-a încheiat cu scorul de 3—2 (2—1) în favoarea jucătorilor olandezi. Pentru gazde au marcat **Rep, Cruyff, Reina** (autogol), în timp ce golurile oaspeților au fost realizate de **Marques** și **Valdez.**

din presa străină

PROFESIONIȘTII ARUNCĂ NĂVODUL

Советский спорт

Sub semnătura lui S. Starovoitov, membru al Comitetului executiv al Federației sovietice de hochei pe gheață, ziarul „Sovietski Sport" scrie:

„În ultima vreme în foarte multe publicații sportive europene au început să apară diferite știri în legătură cu crearea unei Ligi profesioniste de hochei în Europa. În afara unor exagerări, privind nume de cluburi și persoane angajate într-o asemenea inițiativă, știrile conțin însă și o bună parte de adevăr. La finele lunii ianuarie și începutul lui februarie, a avut loc ședința Biroului european și Ligii internaționale de hochei în care problema creării unei asemenea ligi profesioniste europene a fost ridicată — oricît ar părea de curios — nu de vreo țară europeană, ci de către americani și canadieni! Propunerea delegaților ligilor profesioniste de peste Ocean a fost următoarea: cluburile profesioniste europene ar urma să susțină un număr de 60 de meciuri acasă și în turnee. În aceste inexistente cluburi profesioniste, cu imaginația specifică afacerilor, s-au presupus a participa cele mai puternice forțe ale hocheiului european, împărțite pe grupe. În prima urmau să evolueze cluburile „profesioniste" din Moscova și Leningrad, echipe din Praga și Bratislava, de asemenea formații reprezentînd hocheiul din Stockholm și Göteborg, finlandezii din Helsinki și Tampere, cluburi britanice vest-germane și austriece.

Desigur că o asemenea propunere a fost respinsă nu numai de reprezentanții sovietici, dar și de aceia ai R.F. Germania, Suediei și Finlandei. Pe scurt, Comitetul executiv al Ligii europene de hochei a respins propunerile venite de peste Ocean, dar rămîne întrebarea de ce acești afaceriști și-au aruncat năvodul în liniștita atmosferă a hocheiului amator european? Oficial, s-ar părea că propunerea privește o mai largă rentabilitate a acestui sport și posibilitatea de a atrage prin mini-hochei cadre din ce în ce mai numeroase de copii, pe stadioanele de gheață. Se pare, însă, că adevărul trebuie căutat în altă parte. În timpul meciurilor disputate de canadieni în Europa, conducătorii cluburilor de peste Ocean s-au convins că printre jucătorii europeni se găsesc valori cu nimic mai prejos decît cele mai bune „stele" ale hocheiului canadian și din S.U.A. Statutul profesionist le-ar permite să amăgească asemenea jucători".

MUNCITOR SAU SCLAV?

as

diario grafico deportivo

Condiția fotbalistului profesionist stîrnește mereu discuții din care reiese limpede că acesta nu are deloc o situație de invidiat într-o societate unde este promovat cu precădere sportul spectacol, generator de venituri pentru cluburi și organizatori. Sub titlul **„Fotbalistul, muncitor sau sclav"**, cotidianul spaniol **„AS"**, care apare la Madrid, abordează această temă ce vădește ireconciliabilele contradicții dintre aspirațiile sportivului și interesele clubului-patron.

„Relațiile de lucru dintre jucători și cluburi — scrie ziarul — **nu sînt, după cum se pare, de așa natură încît să servească de exemplu pentru o întreprindere model. Pînă acum fotbalistul era — și este — un domn care încheie un contract cu un club, un contract bilateral care, atunci cînd survin divergențele, se transformă** «într-o luptă clară între cluburile atotputernice și un oarecare, o luptă inegală», **după cum a declarat ilustrul avocat madrilen Eduardo Ajuria, cel ce a apărat cauza lui J. Mendoza în procesul cu Mallorca și care a făcut același lucru cu Zubiarrain în fața lui Atletico. El este cel ce a pus pe tapet o problemă complexă care are fireste multe ramificații: de la dreptul de retenție, la lipsa de asistență din partea Asigurărilor sociale, de la lipsa de ajutor în cazuri de accident și bătrînețe, pînă la un viitor nesigur pentru cei mai mulți".**

În continuare, ziarul amintește că **„Primul sau unul din primii care au spus lucrurilor pe șleau, fără a mai recurge la tribunal, a fost Raymond Kopa cînd a afirmat că jucătorii de fotbal profesioniști sînt autentici sclavi în plin secol XX. Este și ceea ce a recunoscut, nu de mult, ilustrul literat Jorge Jordana de Pozas spunînd:** «jucătorul nu se bucură de libertate dacă clubul nu i-o acordă și aceasta seamănă cu manumisiunea sclavului în anticul drept roman.»"

În final, ziarul invită federația de specialitate și forul suprem al sportului spaniol să rezolve problema relațiilor dintre jucătorii profesioniști și cluburile lor care sînt interesate numai de foloasele pe care le pot trage, dar nu și îndeplinirea unor obligații firești față de sportivii ce devin nerentabili.

TELEX ● TELEX ● TELEX

Echipele de gimnastică ale R.P. Chineze vor efectua între 18 mai și 5 iunie un turneu în S.U.A. în afara unor întîlniri demonstrative, ce vor avea loc în diferite orașe americane, la 21 mai, la Madison Square Garden din New York, se va desfășura un meci oficial între reprezentativele R.P. Chineze și S.U.A.

■

Selecționata masculină de baschet a U.R.S.S., campioană olimpică, a întîlnit pentru a treia oară, în cursul ultimelor 7 zile, reprezentativa S.U.A. Jocul s-a disputat la Albuquerque, în prezența a peste 15 000 de spectatori, și a revenit baschetbaliștilor americani cu scorul de 83—67 (44—31).

■

În urma rezultatelor înregistrate în cursa ciclistă internațională de la Frankfurt pe Main, cîștigată de rutierul olandez Pintens, în clasamentul „Trofeului Super Prestige — Pernod" continuă să conducă campionul belgian Eddy Merckx cu 195 p. îl urmează Godefroot — 87 p. Maertens și Poulidor — 80 p, Roger de Vlaeminck — 70 p etc.

■

În turul ciclist al Spaniei, după 6 etape, conduce spaniolul Pesarrodona, urmat de belgianul Eddy Merckx, la 1:03, Perrurena (Spania) la 1:14. Etapa a 6-a, Teruel — Puebla de Farnals (145 km) a revenit lui Roger Swerts (Belgia) în 3 h 36:09. Pe locul doi, la o secundă, a sosit francezul Labourdette.

■

Concursul internațional de schi „Cele trei zile ale Etnei" s-a încheiat cu desfășurarea unei probe masculine de slalom uriaș, în care victoria a revenit sportivului italian Erwin Stricker. Învingătorul a realizat în cele două manșe timpul de 1:68,50, fiind urmat de elvețianul Manfred Jakober — 1:69,10.

■

Înaintea ultimei runde a turneului internațional de șah de la Vrnjacka Banja continuă să conducă Velimirovici (Iugoslavia) cu 10½ p, urmat de Forintos (Ungaria) — 9½ p, Vukici (Iugoslavia) — 9 p (1), Pidevski (Bulgaria) — 8 p (1) etc.

■

Concursul internațional de pentatlon modern de la Warendorf s-a încheiat cu victoria sportivului sovietic Boris Onischenko, care a totalizat 5 081 p. Pe locul secund s-a situat Pal Bako (Ungaria) — 5 036 p, urmat de Leonid Ivanov (U.R.S.S.) — 4 928 p. În clasamentul final pe echipe, primul loc a fost ocupat de formația U.R.S.S. — 14 812 p, urmată de Ungaria — 14 576 p și R.F. Germania — 13 387 p. Ultima probă a competiției — crosul — a fost cîștigată de francezul Cortes cu 1039 puncte.

■

Cunoscutul atlet american Al Feuerbach a redevenit al doilea recordman al tuturor timpurilor în proba de aruncare a greutății. În cadrul concursului de la Walnut (California), el a obținut o performanță de 21,36 m. Recordul mondial al probei este de 21,78 m și aparține compatriotului său Randy Matson. Feuerbach, un sportiv originar din Iowa, are o înălțime de 1,85 m și greutatea de 114 kg. O luptă pasionantă s-a dat în proba masculină de săritură în lungime. A cîștigat Stan Whitley — 8,06 m, care l-a întrecut pe campionul olimpic Randy Williams — 7,99 m. Alte rezultate: disc: Powell — 64,99 m; înălțime: Brown — 2,19 m; ciocan: Farmer — 67,68 m; 120 yarzi garduri: Lee White — 13,5; 100 yarzi: Chuck Smith — 9,5.

Redacția și administrația: București, str. Vasile Conta nr. 16; telefoane: centrala 11.10.05, secția corespondenți 11.51.09, interurban 72 și 286; telex: sportrom buc. 180. Tiparul I. P. „Informația", București 40 363

biblioteca municipală
Tîrgu-Mureș

PROLETARI DIN TOATE ȚĂRILE, UNIȚI-VĂ!

Sportul

ZIAR AL CONSILIULUI NATIONAL PENTRU EDUCATIE FIZICA ȘI SPORT

ANUL XXIX — Nr. 7403 | 4 PAGINI 30 BANI | Sîmbătă 5 mai 1973

ANIVERSAREA UNEI PAGINI GLORIOASE DIN ISTORIA PATRIEI

ÎN PREZENȚA TOVARĂȘULUI NICOLAE CEAUȘESCU

IERI A AVUT LOC LA IAȘI O IMPRESIONANTĂ ADUNARE POPULARĂ CONSACRATĂ ÎMPLINIRII A 125 DE ANI DE LA REVOLUȚIA DIN 1848

Iași, 4 mai 1973. Acest străvechi oraș de glorie moldavă, cu adînci rădăcini în istoria țării, cu nobile și strălucite tradiții revoluționare, acest străvechi leagăn de cultură și simțire românească, astăzi tînăr și viguros centru economic și spiritual al patriei noastre socialiste, a omagiat, vineri, unul dintre cele mai înălțătoare momente din trecutul de luptă și izbînzi al poporului nostru.

În prezența tovarășului NICOLAE CEAUȘESCU, secretar general al partidului, președintele Consiliului de Stat, aici s-a desfășurat o grandioasă adunare populară consacrată aniversării a 125 de ani de la revoluția burghezo-democratică din 1848 în România, eveniment de excepțională însemnătate, înscris cu litere de aur în marea epopee națională, el marcînd — pe drumul lung și greu, dar mereu ascendent al poporului nostru spre unitate și independență, spre progres, dreptate socială și unitate națională — începutul unei noi epoci, de profunde prefaceri în structura societății românești, așezînd temelii trainice înnoirilor care au urmat în viața națiunii românești.

Această impresionantă adunare a deschis, în fapt, seria marilor manifestări populare prin care națiunea noastră socialistă cinstește, cu veneratie și recunoștință, amintirea revoluționarilor pașoptiști, care, prin lupta și jertfa lor eroică, au adus nepieritoare contribuții la înfăptuirea idealurilor fundamentale ale poporului român, la făurirea României moderne, ca stat independent și unitar.

Inaugurarea la Iași a acestor ample manifestări omagiale are o semnificație deosebită. Așa cum bine știm, semnalul revoluției de la 1848 a pornit de pe străvechiul pămînt al Moldovei. Tot de aici s-a ridicat, cu 12 decenii și jumătate în urmă, în admirația întregii națiuni, tricolorul, care a fluturat, în aceeași vară, la București, la Blaj și la Islaz. În fruntea mișcării revoluționare din Moldova s-a situat o întreagă pleiadă de gînditori și intelectuali patrioți, ce îmbrățișaseră cu dragoste și pasiune cauza revoluției — Mihail Kogălniceanu, Vasile Alecsandri, Alexandru Ioan Cuza și mulți alții.

Flacăra revoluției aprinsă la Iași avea să lumineze cugetele și acțiunile luptătorilor de la 1848 din Țara Românească și Transilvania. Revoluționarii moldoveni, munteni și transilvăneni au militat, uniți în iubirea de neam și țară, cu forțe comune, în numele cauzei comune.

Năzuințele care au animat pe revoluționarii pașoptiști au rodit mai tîrziu în înfăptuiri de mare însemnătate națională și socială : unirea principatelor, sub sceptrul domnitorului Alexandru Ioan Cuza, cucerirea neatîrnării de stat a României, făurirea statului național român unitar.

Țelurile pentru care a militat generația de la 1848 au fost preluate, amplificate și ridicate pe noi trepte de clasa muncitoare, de mișcarea revoluționară a proletariatului, de partidul nostru comunist, exponentul intereselor supreme ale întregului popor. Sub conducerea partidului, în urma unor eroice lupte de clasă, au fost împlinite cu adevărat aspirațiile de dreptate socială care i-au însuflețit pe revoluționarii de la 1848.

Evenimentul pe care-l aniversăm dobîndește, astfel, semnificații și rezonanțe dintre cele mai profunde acum, cînd idealurile pentru care a luptat generația pașoptistă au fost înfăptuite și mult depășite, cînd printr-o muncă creatoare, pasionantă, se edifică societatea socialistă multilateral dezvoltată pe pămîntul românesc.

Realizările socialismului se vădesc din plin și pe frumoasele meleaguri ieșene, care, în această zi de mai, trăiesc clipe de mare sărbătoare.

Populația orașului așteaptă cu multă dragoste sosirea conducătorului iubit al partidului și statului nostru. Mii de ieșeni au ținut să-l primească încă de la aeroport.

La coborîrea din avion, tovarășii **Nicolae Ceaușescu, Ion Gheorghe Maurer,** împreună cu tovarășii **Virgil Trofin, Dumitru Popescu, Cornel Burtică,** sînt salutați cu căldură de reprezentanții organelor locale de partid și de stat, ai organizațiilor obștești.

O gardă militară prezintă onorul. În semn de aleasă ospitalitate, sînt oferite, după datină, pîine și sare, buchete de flori.

În aclamațiile entuziaste ale celor prezenți, tovarășii Nicolae Ceaușescu și Ion Gheorghe Maurer iau loc într-o mașină deschisă, îndreptîndu-se spre Iași. De-a lungul traseului, pe o distanță de aproape 12 km, se află masați numeroși localnici, care fac semne prietenești, adresează, din toată inima, cuvinte de bun sosit.

Aceeași atmosferă însuflețită o regăsim în oraș.

Este ora 12,00. Se ajunge în Piața Unirii, străjuită de statuia lui Alexandru Ioan Cuza, loc ce evocă atîtea evenimente de seamă din istoria Moldovei și a poporului român. Imensa piață freamătă de lume.

Aici, în centrul municipiului, s-au adunat, pentru a participa la adunarea populară, 40 000 de oameni.

Mulțimea întîmpină cu nestăvilit entuziasm pe secretarul general al partidului, pe ceilalți oaspeți. Văzduhul vibrează de puternice urale și ovații.

Tovarășul Nicolae Ceaușescu, ceilalți oaspeți, urcă la tribuna oficială. Începe adunarea festivă. Răsună solemn Imnul de stat al Republicii Socialiste România.

Cuvîntul de deschidere este rostit de tovarășul **Gheorghe Cilibiu,** secretar al Comitetului județean Iași al P.C.R.

Au luat apoi cuvîntul **Ion Tofan,** muncitor la Uzina de fibre sintetice din Iași, **Elena Dascălu,** studentă la Facultatea de istorie a Universității „Al. I. Cuza", **Aglaia Lupu,** președinta Cooperativei agricole de producție din comuna Ruginoasa, acad. **Cristofor Simionescu.**

Primit cu vii și îndelungi ovații, ia cuvîntul tovarășul **Nicolae Ceaușescu.**

Ampla expunere a secretarului general al partidului — străbătută sin-

(Continuare în pag. a 4-a)

La cîteva clipe după sosirea pe aeroportul din Tirana, fotbaliștii noștri apar în fața obiectivului fotografic.
Foto : Paul ROMOȘAN

MÎINE, LA TIRANA, PARTIDA DE FOTBAL CU SELECȚIONATA ALBANIEI,

UN MOMENT IMPORTANT ÎN TENTATIVA DE CALIFICARE A REPREZENTATIVEI NOASTRE

ALBANIA

RAMA
GJIKA BERISHA HERSHIMI SEIDINI
RAGANI G. XHAFA GURMA
PARNASKA PANO BIZI

Arbitri : **M. RAUS, J. Medici, M. Spasici** (Iugoslavia)

MARCU IORDĂNESCU DUMITRACHE TROI
DUMITRU NUNWEILLER
DELEANU DINU ANTONESCU SĂTMĂREANU
RĂDUCANU

ROMÂNIA

Partida va începe la ora 17.30, ora București, și va fi transmisă de posturile noastre de radio (programul I).

● Lotul jucătorilor români a efectuat un antrenament pe stadionul „Kemal Stafa" ● Antrenorul Muslim Alla e optimist în privința randamentului echipei albaneze

TIRANA 4 (prin telefon, de la trimisul nostru).

Lotul reprezentativ de fotbal al României a efectuat în excelente condițiuni călătoria București — Tirana. Pe o vreme splendidă, avionul cu care a călătorit delegația noastră a aterizat pe aeroportul capitalei Albaniei, unde a fost așteptat de reprezentanți ai federației de fotbal, de ziariști și sportivi.

După o scurtă odihnă în camerele de la hotelul **„Dajiti"** jucătorii, împreună cu antrenorii **Valentin Stănescu** și **Robert Cosmoc,** au făcut o scurtă plimbare prin oraș. Apoi, ei au luat dejunul. A urmat o oră de somn și un antrenament de acomodare pe stadionul „Kemal Stafa", care va găzdui partida de duminică. Terenul de joc se prezintă bine. Tribunele stadionului pot găzdui peste 40 000 de spectatori. Componenții lotului, conduși de cei doi antrenori, au efectuat mai întîi un susținut program de încălzire, după care au lucrat intens și cu balonul. Starea de sănătate a tuturor celor 17 jucători este bună. După terminarea antrenamentului, întregul lot s-a reîntors la hotel ; o nouă perioadă de scurtă odihnă și ei au apă-

Radu URZICEANU

(Continuare în pag. a 4-a)

„CUPA FEDERAȚIEI" :

ROMÂNIA — ANGLIA 2-1!

Un remarcabil succes al jucătoarelor noastre de tenis

La Bad Homburg (R.F.G.), în fața a 1 000 de spectatori, a continuat competiția internațională feminină de tenis pe echipe, dotată cu „Cupa Federației". În sferturi de finală s-au întîlnit formațiile României și Angliei. În prima partidă de simplu, redutabila jucătoare britanică **Virginia Wade** (a 3-a clasată în Marele premiu F.I.L.T.) a învins pe campioana României **Iudit Gohn** cu 6—2, 6—3. În cea de-a doua partidă, jucînd foarte curajos, **Mariana Simionescu** a egalat situația, întrecînd-o pe **Joyce Williams** cu 6—3, 6—8, 6—3. Jucătoarea de 16 ani din România a produs o surpriză pe care agențiile străine o subliniază. „Mariana Simionescu a jucat cu dezinvoltură și a depășit-o pe experimentata sa adversară prin serii reușite de drive-uri" (Agenția „France-Presse").

La situația de 1—1, meciul de dublu s-a desfășurat sub tensiune. Antrenorul emerit Ion Racoviță (care a fost lăudat pentru modul inspirat cum a alcătuit formația) a prezentat cuplul **Iudit Gohn — Virginia Ruzici** împotriva perechii britanice **Virginia Wade — Joyce Williams.** Potrivit aprecierilor agențiilor străine de presă, tînăra de 17 ani Virginia Ruzici a fost cea mai bună jucătoare a cvartetului de pe teren. Acest fapt a decis probabil victoria cuplului român cu 7—5, 6—2.

Comentînd **rezultatul final de 2—1 pe care echipa feminină a României îl obține împotriva echipei Angliei** (favorita nr. 2), agenția vest-germană S.I.D. îl intitulează **„senzația competiției".**

În celălalt meci din sferturile de finală : Australia (cu Evonne Goolagong și Patricia Coleman) — Indonezia 3—0.

O frumoasă victorie la lupte greco-romane

ROMÂNIA — R.F. GERMANIA 8-1

TULCEA, 4 (prin telefon). Cele 800 de locuri ale sălii Casei de cultură a sindicatelor din localitate nu au fost suficiente pentru iubitorii de sport tulceni dornici să asiste la întîlnirea internațională de lupte greco-romane dintre echipele reprezentative ale României și R. F. Germania. Numeroși localnici au fost nevoiți, astfel, să rămînă... în picioare ! Dar luptătorii ce-

Costin CHIRIAC

(Continuare în pag. a 4-a)

PLENARE ALE CONSILIILOR JUDEȚENE PENTRU EDUCAȚIE FIZICĂ ȘI SPORT

La Arad, Zalău și Suceava s-au desfășurat, ieri, plenarele consiliilor județene pentru educație fizică și sport, prilej de amplă și exigentă analiză a activității desfășurate pînă acum și de stabilire a principalelor obiective pentru viitor, în lumina sarcinilor trasate de către Hotărîrea Plenarei C.C. al P.C.R. din 28 februarie — 2 martie 1973.

Plenarele au adoptat planuri de măsuri și au ales noile Birouri executive ale consiliilor județene pentru educație fizică și sport.

Într-o atmosferă de puternică însuflețire au fost adoptate textele unor telegrame adresate conducerii partidului, tovarășului NICOLAE CEAUȘESCU, expresia hotăririi ferme de a se munci mai bine, cu roade mai bogate pentru continua dezvoltare a educației fizice și sportului din patria noastră.

În rîndurile de mai jos, scurte relatări de la adunările care au avut loc ieri.

SĂLAJ

Printre numeroșii invitați care au luat parte la plenară s-au aflat, alături de membrii C.J.E.F.S., reprezentanți ai organizațiilor și instituțiilor cu atribuții în domeniul sportului, profesori de educație fizică, activiști obștești, cadre tehnice, sportivi fruntași.

La lucrări au participat tovarășii **Laurean Tulai,** membru al C.C. al P.C.R., prim-secretar al Comitetului județean de partid, **Vasile Șpan,** secretar al Comitetului județean, și alți membri ai Biroului, **Petru Dragoș,** vicepreședinte al Consiliului popular județean, **Ioan Moraru,** președintele Consiliului județean al sindicatelor, **Nicolae Negrea,** prim-secretar al Comitetului județean U.T.C., **Cornel Nemeș,** președintele Consiliului județean al Organizației pionie-

(Continuare în pag. a 2-a)

ARAD

În sala Consiliului județean al sindicatelor s-au aflat, alături de membrii C.J.E.F.S., numeroși invitați, secretari ai unor comitete de partid și de U.T.C., reprezentanți ai unor organizații de masă și instituții cu atribuții în domeniul sportului, directori de mari unități economico-industriale, cadre didactice, activiști și tehnicieni ai mișcării sportive, sportivi de frunte ai județului.

Au participat, de asemenea, tovarășii **Andrei Cervencovici,** membru al C.C. al P.C.R., prim-secretar al Comitetului județean de partid, **Liviu Derban,** secretar al Comitetului județean de partid, și alți membri ai Biroului, **Nicolae Georgescu,** vicepreședinte al Consiliului popular județean, **Constantin Iancu,** președintele Consiliului

(Continuare în pag. a 2-a)

SUCEAVA

Împreună cu membrii C.J.E.F.S., la plenara desfășurată în sala Institutului pedagogic au luat parte, în calitate de invitați, directori de școli, profesori de educație fizică, antrenori și instructori, președinți de asociații sportive din principalele localități ale județului și de la sate, sportivi.

Au fost prezenți la lucrări tovarășii **Ștefan Panaitiu,** secretar al Comitetului județean de partid, **Ion Siminiceanu,** prim-secretar al Comitetului municipal de partid, **Alexandru Manoliu,** vicepreședinte al Consiliului popular județean, **Grigore Voinescu,** președintele Consiliului județean al sindicatelor, **Mihai Hanganu,** prim-secretar al Comitetului județean U.T.C., **Petru Armănașu,** președintele Consiliului județean al Organiza-

(Continuare în pag. a 2-a)

ROMÂNIA — ALBANIA pe stadionul „23 August", la fotbal

FORMAȚIILE DE TINERET SE ÎNTÎLNESC ÎN CAMPIONATUL EUROPEAN

● Oaspeții au sosit ieri în Capitală

Mîine dimineață, de la ora 11, pe stadionul „23 August" din Capitală, reprezentativa națională de tineret, pînă în 23 de ani, va întîlni selecționata similară a Albaniei, în cadrul campionatului european rezervat echipelor de tineret. Antrenorii **Cornel Drăgușin** și **Emeric Jenei** au pregătit cu multă atenție acest joc, chiar dacă în partida tur, disputată la Tirana, jucătorii noștri au reușit un rezultat egal (1—1). După cele două partide de verificare susținute săptămîna aceasta (2—0 cu Metalul București și 6—3 cu Progresul București), antrenorul **Cornel Drăgușin** a definitivat formația care va începe mîine dimineață întîlnirea cu teamul albanez : **Cavai — Anghelini, Sătmăreanu II (Ciugarin), G. Sandu, Mateescu — Mulțescu, Du-**

(Continuare în pag. a 3-a)

DE MÎINE, ÎN SALA OLIMPIA DIN TIMIȘOARA, SE REIA ÎNTRECEREA MASCULINĂ

BASCHETBALIȘTII SÎNT INVITAȚI SĂ-ȘI DEMONSTREZE VALOAREA !

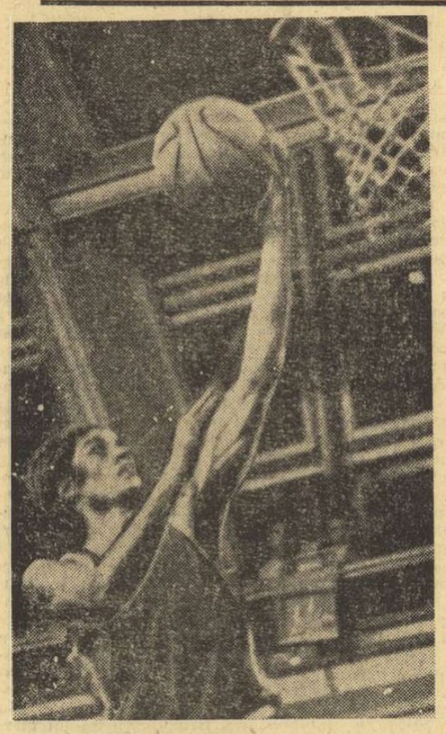

Novac, recuperatorul dinamoviștilor

Campionatul republican de baschet masculin va fi reluat mîine, în sala Olimpia din Timișoara, urmînd ca pînă la 3 iunie, cînd vor avea loc meciurile ultimei etape a competiției, să se desfășoare întrecerile hotărîtoare ale luptei pentru titlu, pentru ocuparea celorlalte două locuri laureate și pentru evitarea retrogradării. Urmează, deci, o perioadă în care jucătorii vor putea să-și arate adevărata lor valoare, în condițiile întîlnirilor decisive, cu încărcătură nervoasă maximă, specifice partidelor de final ale campionatelor. Cu acest prilej, candidații la selecționata țării au ocazia evidențierii în circumstanțele amintite, iar antrenorii lotului pot, la rîndul lor, face un test, sever, atît în cursul întrecerilor de la Timișoara, cît și la cele ce vor avea loc la București (18—20 mai), Constanța (25—27 mai) și la Cluj (1—3 iunie), astfel ca la principalele competiții internaționale ale sezonului (campionatul european și Balcaniada) să prezinte cu adevărat cei mai valoroși baschetbaliști ai României.

Ținînd seama de toate acestea, avem încrederea că vom asista la meciuri de calitate, în care dăruirea pentru culorile echipei și disciplina să se înlănțuie strîns.

Referitor la partidele de mîine, vom scoate în evidență tradiționalul derby Dinamo — Steaua, care reunește majoritatea componenților reprezentativei țării. Amintim că în tur victoria a revenit dinamoviștilor cu scorul de 65—55, iar de astă dată campionii se prezintă fără Dragomirescu (aflat în convalescență după un accident suferit în iarnă), în vreme ce jucătorii de la Steaua vor beneficia de aportul internaționalului Cernat, transferat de la I.E.F.S. Dar, acestea sînt doar ultimele informații și urmează ca mîine, de la ora 18, să constatăm dacă omogenitatea formației Dinamo va fi capabilă să înfrîngă din nou individualitățile de la Steaua.

Iată programul complet al etapei de duminică : **de la ora 9,30 :** Politehnica București — I.E.F.S., Rapid — Universitatea Timișoara ; **de la ora 15 :** Voința — Academia Militară, Universitatea Cluj — Farul, Dinamo — Steaua, ICHF — Politehnica Cluj.

Tarău, coșgeterul steliștilor

TALERIȘTI DE TALIE INTERNAȚIONALĂ CONCUREAZĂ PE POLIGONUL TUNARI

Azi și mîine are loc, pe poligonul Tunari, o interesantă întîlnire amicală de talere (skeet și șanț) între echipele *C. S. Școlar București* și *Legia Varșovia.* Din formația poloneză fac parte și cîțiva taleriști de talie internațională, cum sînt *Smelcinski,* campion european la proba de șanț, și *Soharski,* fost campion al continentului la skeet.

Din formația bucureșteană amintim pe *Andrei Marinescu,* campion național la talere aruncate din șanț.

SĂMBĂTĂ ȘI DUMINICĂ, PE STADIONUL REPUBLICII

CAMPIONATUL REPUBLICAN DE ATLETISM PE ECHIPE

La start — numeroși sportivi de valoare

Pentru atletismul nostru, campionatul republican pe echipe — categoria A și concursul interjudețean pe echipe reprezintă două competiții de importanță majoră, un etalon de apreciere a activității desfășurate în cadrul secțiilor de atletism din cluburi și asociații, din școli și din județe. Din păcate, bunele intenții care au stat la baza inițierii acestor două competiții n-au avut finalitatea corespunzătoare pe plan tehnic (creșterea rezultatelor, formarea și creșterea de noi performeri etc.), propagandistic și organizatoric (consolidarea secțiilor de atletism). De aceea, în special campionatul „diviziei A" n-a răspuns decît într-o mică măsură cerințelor generale ale atletismului nostru. Constatările critice care au însoțit aproape fiecare ediție a campionatului au impus federației de specialitate o serie de măsuri, vizînd, în principal, regulamentul de desfășurare a întrecerilor. Un fapt era cert : campionatul pe echipe își are importanța lui indiscutabilă în sistemul nostru competițional, fiind considerat de toată lumea, în teorie, ca o dispută absolut necesară. Dar, după cum s-a văzut în atîția ani, de la teorie la practică a fost o cale lungă și rezultatele n-au fost cele dorite.

Iată că, încă o dată, F.R.A. vine cu o modificare de substanță a regulamentului diviziei, răspunzînd astfel, într-o mare măsură, solicitărilor formulate de diferiții tehnicieni ai formațiilor angajate în întrecere. Chiar dacă se pierde ceva din caracterul unei dispute pe echipe, F.R.A. a fost, totuși, de acord ca numărul de atleți și atlete dintr-o formație să nu fie limitat decît de cerințele standardurilor de

(Continuare în pag. a 3-a)

Ileana Silai va lua startul în proba de 1500 m, care va fi de anul acesta distanța sa favorită

VASILE TEODOR (DINAMO BUCUREȘTI) A PRELUAT CONDUCEREA ÎN „CURSA MUNȚILOR"

AZI, ULTIMA ETAPĂ, SINAIA — BUCUREȘTI

SINAIA, 4 (prin telefon, de la trimisul nostru). Plecare ca din „pușcă" și în cea de a doua etapă : **Sinaia — Bănești — Sinaia.** În fruntea plutonului îi vedem pedalînd dezlănțuit pe Smetanin și Tihonov din formația Dinamo U.R.S.S., care sînt hotărîți nu numai să-și mențină poziția fruntașă în clasamentul pe echipe, ci să preia conducerea și în cel individual. Cei doi aleargă, aleargă și totuși, în ciuda eforturilor, plutonul rămîne compact. Aceleași ambiții de a cuceri poziții mai bune în clasament nutresc și ceilalți alergători.

Prima tentativă de evadare, care pune plutonul în alertă, este cea a lui Sorin Suditu de la Olimpia București și o înregistrăm pe coborîrea serpentinelor Posadei. Cei aproape 300 m cuceriți la vale, Suditu le pierde pe plat, unde plutonul îi „înghite". De aici înainte, pînă la întoarcerea la Bănești și apoi în continuare pînă la urcușul Posadei, nu mai înregistrăm nimic deosebit. Din față bătea un vînt puternic care obliga, parcă, bicicleta să înainteze cu încetinitorul. La urcuș, din nou pe Posada, situația însă se schimbă, chiar după primele serpentine : evadează Jindrich (Ruda Hvezda), căruia i se alătură Smetanin și Morozov (Dinamo U.R.S.S.) și V. Șelejan (Dinamo București). Cei patru vor rămîne împreună țintă atacurilor plutonului pînă în Sinaia, la poalele Furnicii, cînd sînt prinși. În final, Vasile Teodor, care de data aceasta a făcut o cursă deosebit de inteligentă, atacă irezistibil de la mijlocul urcușului și trece primul linia de sosire.

Iată **clasamentul etapei** (91 km — medie orară 41,210 km) : **1. V. Teodor (Dinamo I Buc.) 2h 12:28, 2. Morozov** (Dinamo U.R.S.S.) 2h 12:30, 3. Sălăjan (Dinamo I Buc.) 2h 12:30, 4. Miersch (Dynamo Berlin) 2h 12:50, 5. Cogetkov (Dinamo U.R.S.S.) 2h 12:55. **Pe echipe a cîștigat formația Dinamo I București. Clasament general : 1. V. Teodor 5h** 27:21, 2. Miersch 5h 27:53, 3. Smetanin (Dinamo U.R.S.S.) 5h 28:14, 4. Kubias (Ruda Hvezda) 5h 28:37, 5. Morozov 5h 28:40. **Clasament general pe echipe : 1. Dinamo U.R.S.S. 16h 26:01, 2.** Dinamo I București 16h 27:29, 3. Ruda Hvezda Plsen 16h 28:24.

Simbătă, ultima etapă : **Sinaia — București (120 km) — cu sosirea pe velodromul Dinamo în jurul orei 12.**

Gheorghe ȘTEFĂNESCU

PLENARE ALE CONSILIILOR JUDEȚENE

SĂLAJ

(Urmare din pag 1)

rilor, **Emil Trif**, inspector general al Inspectoratului școlar județean.

A fost prezent tovarășul general **lt. Marin Dragnea**, prim-vicepreședinte al C.N.E.F.S..

Discuțiile pe marginea materialelor plenarei au prilejuit o adîncă analiză, conducînd la părerea unanimă că **în domeniul activității de educație fizică și sport județul Sălaj poate înregistra progrese considerabile.**

Luînd cuvîntul, tovarășul **Marin Dragnea** a scos în evidență, cu deosebită satisfacție, **sprijinul pe care activitatea de educație fizică și sport din Sălaj îl primește din partea Comitetului județean de partid**, ceea ce constituie pentru viitor **chezășia îndeplinirii sarcinilor reieșite din Hotărîrea Plenarei C.C. al P.C.R.** Vorbitorul și-a exprimat părerea că **printr-o bună conlucrare a tuturor factorilor implicați în activitatea de educație fizică și sport, planul de măsuri expus în plenară va putea fi finalizat cu deplin succes.** În continuare, tovarășul **Marin Dragnea** a dezvoltat **principalele probleme care vor trebui să stea în atenția Biroului executiv al C.J.E.F.S. în domeniul sportului de masă, al dezvoltării și consolidării bazei materiale.** El și-a manifestat convingerea că și în **activitatea de performanță** Sălajul poate înregistra pași considerabili înainte și chiar la viitoarea ediție a **J.O. să se mîndrească cu reprezentanți în lotul olimpic al țării.**

Trăgînd concluziile, tovarășul **Laurean Tulai** a apreciat drept foarte utile dezbaterile ce au avut loc. **Arătînd direcțiile în care vor trebui canalizate eforturile noului organ sportiv județean**, vorbitorul a subliniat **importanța colaborării permanente între toți factorii chemați să impulsioneze sportul sălăjan.**

În Biroul executiv al C.J.E.F.S. au fost aleși: **Grigore Beldeanu**, șef de secție la Comitetul județean de partid, președinte, **Ion Silaghi**, prim-vicepreședinte, **Petru Dragoș, Ioan Moraru, Nicolae Negrea, Cornel Nemeș, Emil Trif**, vicepreședinți, **Ioan Dumuța**, secretar și 9 membri.

ARAD

(Urmare din pag. 1)

județean al sindicatelor, **Aurel Pănescu**, prim-secretar al Comitetului județean U.T.C., **Porfirie Moldovan**, președintele Consiliului județean al Organizației pionierilor, **Gheorghe Gogu**, inspector general al Inspectoratului școlar județeag.

Din partea Consiliului Național pentru Educație Fizică și Sport a fost prezent tovarășul **Miron Olteanu**, secretar al C.N.E.F.S.

Pe marginea materialelor prezentate s-au purtat vii discuții. Exprimîndu-și acordul deplin la Hotărîrea C.C. al P.C.R., vorbitorii au arătat că **acest important document al partidului nostru deschide mișcării de educație fizică și sport vaste orizonturi de dezvoltare.**

Referindu-se la sarcinile organizațiilor sportive, în viitorul apropiat și în perspectivă, tovarășul **Miron Olteanu** a dat **o serie de prețioase indicații pentru munca noului Birou executiv ce va fi ales.**

În cuvîntul său, tovarășul **Andrei Cervencovici** a arătat **marile responsabilități care revin educației fizice și sportului în societatea noastră, jalonînd principalele direcții spre care va trebui îndreptată întreaga activitate.** Subliniind realizările obținute și experiența pozitivă cîștigată de arădeni în organizarea utilă și plăcută a timpului liber al cetățenilor, în consolidarea bazei materiale și în domeniul sportului de performanță, vorbitorul a subliniat că **toate acestea trebuie să constituie un punct de plecare solid spre o muncă și mai susținută, calitativ superioară.** Județul poate și trebuie să ocupe un loc de frunte pe harta sportivă a țării, să-și aducă o contribuție mai mare la alcătuirea unor reprezentative naționale puternice, capabile să evolueze cu deplin succes în marile confruntări internaționale.

Din Biroul executiv al C.J.E.F.S. fac parte: **Liviu Derban**, secretar al Comitetului județean de partid, președinte, **Eugen Budișan**, prim-vicepreședinte, **Nicolae Georgescu, Constantin Ianeu, Aurel Pănescu, Porfirie Moldovan și Gheorghe Gogu**, vicepreședinți, **Cornel Marian**, secretar, precum și încă 9 membri.

SUCEAVA

(Urmare din pag. 1)

ției pionierilor, **Eugen Pleșca**, inspector general al Inspectoratului școlar județean, alte persoane cu munci de răspundere din cadrul unor organizații obștești și instituții chemate să-și aducă contribuția la dezvoltarea educației fizice și sportului.

Din partea Consiliului Național pentru Educație Fizică și Sport a participat tovarășul **Ioviță Popa**, șeful secției organizare-control a C.N.E.F.S.

Dezbaterile pe marginea materialelor expuse la plenară au fost deosebit de fructuoase. A reieșit cu pregnanță că înfăptuirea planului de măsuri va permite sportului sucevean să se situeze la un nivel mult superior celui existent în prezent, va conduce la atragerea unor mase largi de oameni, a tineretului în special, la practicarea sistematică a educației fizice și, pe acest suport, la ridicarea necontenită a plafonului performanțelor.

În cuvîntul său, tovarășul **Ioviță Popa** a accentuat asupra necesității ca planul de măsuri să fie realizat, în primul rînd, **la nivelul verigilor de bază ale mișcării sportive, în asociații**, printr-o muncă susținută, entuziastă, de calitate.

Tovarășul **Ștefan Panaitiu** s-a referit pe larg la obiectivele principale care stau în fața noului Birou executiv al C.J.E.F.S., arătînd că **în județ există mari disponibilități pentru relansarea turismului, pentru organizarea unor mari acțiuni polisportive, așa cum se recomandă în documentul de partid. Vorbitorul i-a asigurat pe cei prezenți de întregul sprijin al Comitetului județean de partid în rezolvarea numeroaselor și însemnatelor sarcini care stau în fața mișcării sportive locale.**

În Biroul executiv al C.J.E.F.S au fost aleși: **Mihai Clim**, șef de secție la Comitetul județean de partid, președinte, **Eugeniu Căbulcă**, prim-vicepreședinte, **Alexandru Manoliu, Grigore Voinescu, Mihai Hanganu, Petru Armănașu, Eugen Pleșca**, vicepreședinți, **Constantin Alexa**, secretar, și încă 7 membri.

Agenda competițiilor de masă

La Oradea, în timpul desfășurării cursei junioarelor din faza județeană a „Crosului tineretului"

Foto: Alexandru SOMOGHI

LUNA SPORTULUI UNIVERSITAR, LA CLUJ

Studenții clujeni se află angrenați într-o originală întrecere, **„Pentru cea mai eficientă organizare a activității sportive de masă"**, începută la 15 aprilie și avînd drept punct terminus data de 15 mai. Ea urmărește ca, prin atragerea unui număr cît mai mare de tineri universitari pe terenurile de sport, prin organizarea unor competiții inedite și atractive, să dea viață sarcinilor noi pe care Hotărîrea Plenarei C.C. al P.C.R. din 23 februarie — 2 martie le pune în fața mișcării sportive din învățămîntul nostru superior.

Un prim bilanț al întrecerii ne pune în fața cîtorva succese promițătoare. Astfel, la **Universitatea Babeș Bolyai**, unitate cu cea mai numeroasă populație studențească din oraș, s-au depus eforturi remarcabile pentru cuprinderea unui mare număr de tineri și tinere în activitatea sportivă. **La competițiile desfășurate pînă la 1 Mai s-au înregistrat aproape 6 000 de participări.** Au avut loc concursuri pe facultăți (Naturaliada, Economiada), inter-facultăți (la handbal, volei, judo, baschet), activități atractive în cămine, întîlniri prietenești cu formații ale marilor unități economice (Tehnofrig, Unirea, U.M.M.R.), numeroase excursii și drumeții.

La **Institutul agronomic dr. Petru Groza**, deși baza materială este încă nesatisfăcătoare, au avut loc numeroase întreceri (peste 3 000 de participări).

De un deosebit succes s-a bucurat **„Cupa polisportivă dr. Iuliu Hațieganu"**, organizată pentru studenții **Institutului medico-farmaceutic.**

O puternică înviorare a activității atletice se constată la **Institutul politehnic.**

În total, la acțiunile organizate pînă acum în cadrul „Lunii sportului universitar" au fost consemnate, pe foile de concurs, aproape 20 000 de participări la diferite întreceri!

LA CONSTANȚA, „CROSUL UCENICILOR"

Din inițiativa Consiliului județean al sindicatelor, în colaborare cu C.J.E.F.S. și Comitetul județean U.T.C. Constanța, duminică se va desfășura în localitate prima ediție a „Crosului ucenicilor". Este o manifestare la care își vor da întîlnire **peste 3 000 de tineri care se califică**, prin ucenicie la locul de muncă. Vor fi prezenți, de asemenea, elevi ai tuturor școlilor profesionale din municipiul Constanța.

Se va alerga pe un traseu (800 m. fete și 1 000 m. băieți) de la Cazino pînă în fața Sălii sporturilor.

Celor clasați pe locul 1 li se vor **atribui, drept premiu, cîte o excursie** de trei zile în Ungaria.

ALEARGĂ, PENTRU A FI SĂNĂTOS!

Sub această deviză s-au desfășurat la Pitești, în pitorescul decor al Parcului Trivale, **„Crosul cravatelor roșii"** și faza județeană a **„Crosului tineretului"**, competiție care a angrenat, în etapele sale anterioare, peste 90 000 de concurenți din întreprinderi, instituții, școli, de la sate.

Întrecerile s-au bucurat de un deosebit succes. A impresionat în mod plăcut buna pregătire cu care s-au prezentat la starturi tinerele și tinerii din mediul rural. De asemenea, trebuie remarcată prezența „in corpore" a profesorilor de la Liceul central experimental de atletism din Cîmpulung, aflați în căutare de noi elemente apte de a fi dirijate către sportul de performanță.

Iată cîștigătorii — **cat. 9—10 ani:** Dana Culiceanu (Pitești) și Viorel Ene (Stîlpeni), **11—12 ani:** Elena Ungureanu (Mihăilești) și Sorin Smărăndoiu (C-lung), **13—14 ani:** Ioana Vlăsceanu (Colibași) și Micu Stancu (Filfani), **15—16 ani:** Elena Tuțescu (Cerbureni) și Petre Corduț (Pitești), **17—19 ani:** Maria Oprescu (Stîlpeni) și Costel Grigoraș (Pitești), **peste 19 ani:** Victoria Ungureanu (Topoloveni) și Dorin Iorga (Pitești).

I. F.

SCRIMĂ

Azi și mîine, la Cluj

ETAPA SECUNDĂ A DIVIZIEI A

Astăzi și mîine se desfășoară la Cluj cele 120 de întîlniri din cadrul etapei secunde a campionatului Diviziei A de scrimă. La toate cele patru arme vor evolua trăgătorii de frunte ai țării noastre, ca sabrerii și spadasinii abia înapoiați de la competițiile pentru cupele europene **desfășurate la Budapesta și**, respectiv, **Heidenheim**, ca floretistele care peste o săptămînă vor lua startul în importantul turneu internațional de la Paris pentru „Trofeul Jeanty". De altfel, tot peste o săptămînă, sabrerii vor concura și ei într-un nou mare turneu, „Trofeul Luxardo", găzduit de orașul italian Padova. Cum ambele turnee (de la Paris și Padova) contează pentru Cupele mondiale în armele respective, elita scrimei noastre are prilejul, în aceste zile, la Cluj, să facă o utilă verificare a actualului potențial de luptă.

Așadar, ne aflăm în fața unei etape cu dublu obiectiv: pe de o parte lupta pentru o poziție cît mai bună în Divizia A, pe de alta, testarea elementelor vizate să ne reprezinte țara în cele două turnee.

● Un eșalon de floretiști și floretiste reprezentînd tînăra generație participă în aceste zile la un turneu internațional care are loc în orașul Karl Marx-Stadt (R.D. Germană). Sub conducerea antrenorilor G. Gyulafalvi și C. Pelmuș au făcut deplasarea la Karl Marx-Stadt floretistele Viorica Draga, Elena Pricop, Doina Priscorniță, Roxana Cochirleanu, Felicia Stoica și floretiștii P. Buricea, N. Alexe, V. Cursaru, P. Tömöri, Fr. Hetz, L. Berecki.

● Federația de specialitate a stabilit programul finalei campionatelor individuale republicane deschise seniorilor. La trei dintre probe, întrecerile se vor desfășura grupate pe durata a trei zile, astfel: vineri 18 mai — floretă masculin, sîmbătă 19 mai — spadă și duminică 20 mai — sabie. Toate întrecerile se desfășoară în sala Floreasca II, începînd de la ora 9.

Episodul final la floretă — feminin a fost programat la un interval de două săptămîni, deoarece trăgătoarele fruntașe participă în zilele de 19 și 20 mai la tradiționalul turneu de mare anvergură „Floreta de argint", la Como (Italia). Ele își vor disputa titlul de campioană a țării în ziua de 3 iunie, de asemenea în sala Floreasca II din Capitală.

ȘAH

De mîine, la Brașov

MECIUL FEMININ ROMÂNIA - UNGARIA

La Brașov va începe mîine o foarte interesantă întîlnire internațională de șah dintre reprezentativele României și Ungariei. Meciul (sistem Scheweningen, la 6 mese, deci în total 36 de partide) opune două dintre cele mai puternice echipe ale lumii, între care există o veche și frumoasă rivalitate.

La Olimpiada de la Skopije, de anul trecut, România a cucerit medaliile de argint, Ungaria pe cele de bronz, la egalitate de puncte, dar cu victorie în întîlnirea directă (2—0) pentru formația noastră. La recentul „pentagonal" de la Vr. Banja, Ungaria a ocupat primul loc, iar România pe cel de al doilea, la o diferență minimală de ½ de punct. Trei jucătoare românce și trei șahiste maghiare sînt calificate, după cum se știe, la turneul interzonal din cadrul campionatului mondial individual feminin.

Întrecerea de la Brașov este a treia în istoria întîlnirilor dintre cele două echipe. Anul trecut, la Budapesta, meciul s-a terminat la egalitate, iar în 1971, la Cluj, formația noastră a învins cu 20—16.

Antrenorul emerit **Sergiu Samarian** ne-a comunicat echipa cu care va începe jocul: **Alexandra Nicolau, Elisabeta Polihroniade, Gertrude Baumstarck, Suzana Makai, Margareta Teodorescu și Rodica Reicher**; rezerve — **Margareta Perevoznic și Emilia Chiș.**

În formația oaspe vor figura puternicele maestre **Maria Ivanka, Zsuzsa Veröci, Edith Bilek ș.a.**

TENIS

FL. MANEA — CÎȘTIGĂTOR AL COMPETIȚIEI DE LA MAMAIA

CONSTANȚA (**Prin telefon, de la corespondentul nostru**). Timp de patru zile, pe terenurile „Neptun" din Mamaia s-a disputat prima ediție a competiției de tenis inițiată de Școala sportivă nr. 2 din Constanța și deschisă juniorilor. În afara jucătorilor din Constanța, au mai fost prezenți tenismeni de la cluburile bucureștene Dinamo, Progresul și Cutezătorii. Campionul național al juniorilor, dinamovistul bucureștean **Florin Manea**, a făcut și de astă dată dovada tenisului de calitate pe care îl practică, cîștigînd la Mamaia, fără nici o înfrîngere, trofeul pus în joc. Meciuri frumoase — situîndu-se pe locuri fruntașe în clasamentul final — au făcut **și Doru Mirza și Costel Curcă** (ambii de la Progresul), precum și **Laurențiu Țițel** (Șc. sp. 2 Constanța).

Iată cîteva rezultate: F. Manea — L. Țiței 6—3, 7—5, F. Manea — D. Mîrza 6—3, 6—4, F. Manea — C. Curcă 6—1, 6—3, D. Mîrza — L. Țiței 6—4, 5—7, 6—3, L. Țiței — C. Curcă 6—4, 6—2.

Cornel POPA

PATINAJ

„CUPA ROMÂNIEI"

Ediția 1973 a „Cupei României" la patinaj artistic a debutat joi, la patinoarul acoperit „23 August", cu programul de figuri obligatorii al juniorilor și junioarelor.

Ca la majoritatea concursurilor interne, s-a putut observa — și de această dată — numărul redus de concurenți, ca și faptul că la categoria juniori II pe lista de participare nu a fost consemnat nici un patinator. În ceea ce privește evoluția tinerilor sportivi, notabile au fost doar execuțiile Simonei Grigorescu și Mihaelei Păraschiva, care nu s-au dezmințit, apoi, nici la programul scurt.

Iată clasamentele după prima zi: **junioare II** — 1. Simona Grigorescu (Șc. sp. 2) 47,5 p; 2. Irina Nichiforov (I.E.F.S.) 39,0 p; 3. Estera Egetö (I.E.F.S.) 24,0 p; 4. Victoria Balint (Șc. Sp. M. Ciuc) 10,9 p; **junioare I** — 1. Mihaela Paraschiva (Constructorul) 48,8 p; 2. Felicia Pelmuș (Constructorul) 48,5 p; **juniori I** — 1. A. Georgescu (Șc. Sp. 2) 45,4 p; 2. L. Azzola (Olimpia Cluj) 40,0 p.

Azi, de la ora 14, se va desfășura programul de „libere", la seniori.

N. DUMITRU

HANDBAL

În etapa a XXIII-a din divizia A

ÎNTÎLNIRI IMPORTANTE PENTRU CONFIGURAȚIA CLASAMENTELOR

Astăzi și mîine, formațiile masculine și feminine din primul eșalon se aliniază la startul unei noi etape, a XXIII-a. Întrecerile băieților sînt dominate de derby-ul bucureștean **Universitatea — Dinamo**, programat să se desfășoare azi după-amiază pe terenul Tineretului, cu începere de la ora 17,45. Nici celelalte jocuri masculine nu sînt mai puțin importante, și cînd spunem acest lucru ne gîndim la întîlnirile **Voința București — Trotușul** (formația antrenorului M. Pintea se află la un pas de zona retrogradării), **Dinamo Brașov — Politehnica Timișoara, Minaur Baia Mare — Independența Sibiu.** Liderul clasamentului, **Steaua**, joacă la Cluj, cu formația **Universitatea**, în compania căreia va oferi — sperăm — spectatorilor clujeni un meci atractiv. În competiția feminină, runda a XXIII-a are drept cap de afiș jocul dintre **I.E.F.S. București și Textila Buhuși.** Întîlnirea, care se va disputa mîine dimineață, de la ora 11,15, pe terenul Tineretului (în deschidere are loc jocul **Universitatea București — Voința Odorhei**), este deosebit de importantă pentru studente și se pare că va oferi publicului numeroase momente de handbal spectaculos. În programul etapei mai figurează următoarele partide: **Universitatea Timișoara — Mureșul Tg. Mureș, Rulmentul Brașov — Rapid București și Constructorul Timișoara — Progresul București.**

DIVIZIA B SE APROPIE DE FINAL

Întrecerile celor 40 de echipe din eșalonul secund se apropie de final, pînă la căderea cortinei rămînînd de disputat încă 5 etape. După cele 13 runde consumate pînă acum, doar două formații pot avea certitudinea promovării în divizia A (**S.C. Bacău** — la băieți și **Confecția** — la fete); în rest, lupta este deschisă pentru locurile din fruntea clasamentelor. Nu putem omite apoi nici faptul că două echipe (A.S.A. Sibiu și Universitatea II Timișoara) s-au retras din campionat și că, pentru retrogradare, minimum trei formații din fiecare serie fac eforturi disperate în dorința de a evita locurile fatale. Să aruncăm, însă, o privire peste situația actuală din cele patru serii ale diviziei B.

La feminin, în seria I, formația bucureșteană **Confecția** a făcut un adevărat galop de sănătate de-a lungul campionatului, reușind să rămînă neînvinsă după 13 etape. Textilistele, manifestînd mai multă maturitate în joc decît în campionatul trecut, se anunță adversare incomode și pentru divizionarele A.

Cea de a doua clasată, Universitatea Iași, a ieșit practic din lupta pentru promovare, datorită unei evoluții șterse și neconvingătoare în primele etape ale returului. În acest timp, la coada clasamentului, alături de Voința Craiova și IGEX, a apărut acum și Constructorul București, amenințată serios cu retrogradarea.

În seria a II-a, **CSM Sibiu**, deși cu un avantaj de numai două puncte față de Sparta Mediaș (principala sa urmăritoare), are toate șansele să rămînă pe poziția de lideră pînă în finalul campionatului. Spunem acest lucru pentru că în întîlnirea directă dintre primele două clasate, handbalistele sibience au obținut o victorie categorică, depășind apoi, în etapa de duminică, și pe Universitatea Cluj, cea de a treia candidată la promovare. În partea de jos a clasamentului, în afară de Universitatea II Timișoara (retrasă, așa cum spuneam), Teba Arad, Jiul Petroșani și Textila Sebeș au emoții întemeiate.

În prima serie masculină, ex-divizionara A — **S.C. Bacău** — a tras învățămintele cuvenite și sprintează acum spre locul pe care l-a pierdut în urmă cu un an. Zilele trecute, un cunoscut arbitru ne spunea că băcăuanii s-au schimbat radical, că sînt disciplinați pe teren și că joacă foarte bine, fapt care ne îndreptățește să credem că S.C. Bacău va redeveni echipa puternică de altădată. Pentru a evita retrogradarea, luptă în această serie Voința Bacău, Rafinăria Teleajen și, surprinzător, Relonul Săvinești.

În sfîrșit, seria a II-a masculină este și cea mai încîlcită, pentru promovare concurînd — practic — două formații (**CSM Reșița și ASA Tg. Mureș**), dar teoretic avînd șanse ...patru!

În disputa pentru evitarea ultimelor locuri sînt angrenate Știința Lovrin (!) și Constructorul Oradea, rămînînd, însă, ca numai una dintre ele să guste din amărăciunea retrogradării, întrucît ASA Sibiu, „lanterna roșie" a seriei, s-a retras din campionat.

Aceasta este situația cu 5 runde înainte de final.

CLASAMENTE

FEMININ

Seria I

1. Confecția	13	12	1	0	218- 82	25
2. Univ. Iași	13	9	2	2	176-128	20
3. Gloria Buzău	13	6	3	4	114-106	15
4. Voința Buc.	13	6	0	7	113-115	12
5. Vulturul Pl.	13	6	0	7	102-109	12
6. C.S.U. Construcții	13	4	3	6	96-111	11
7. Tomistex C-ța.	13	3	4	6	115-140	10
8. Constructorul	13	3	3	7	109-117	9
9. IGEX Buc.	13	3	1	9	111-149	7
10. Voința Cv.	13	3	1	9	88-158	7

Seria a II-a

1. C.S.M. Sibiu	13	11	0	2	156— 88	22
2. Sparta Mediaș	13	10	0	3	129— 94	20
3. Univ. Cluj	13	9	0	4	132-112	18
4. Nitramonia Făg.	13	8	0	5	122-104	16
5. Constr. B. Mare	13	7	1	5	138-118	15
6. Voința Sighiș.	13	7	1	5	149-125	15
7. Textila Sebeș	13	4	0	9	106-135	8
8. Teba Arad	13	4	0	9	104-141	8
9. Jiul Petroșani	13	3	0	10	75-167	6
10. Univ. II Tim.	13	1	0	12	58-121	2

MASCULIN

Seria I

1. S. C. Bacău	13	11	0	1	235-161	22
2. Știința Bacău	13	8	0	5	192-153	16
3. C.S.U. Galați	12	7	1	4	185-164	15
4. Rapid Buc.	12	7	0	5	220-219	14
5. Comerțul C-ța.	13	7	0	6	171-171	14
6. Agronomia Iași	13	5	2	6	215-243	12
7. Univ. Craiova	12	5	1	6	175-164	11
8. Relonul Săvinești	13	4	1	8	210-217	9
9. Rafinăria Tel.	13	4	1	8	214-237	9
10. Voința Bacău	13	2	0	11	154-242	4

Seria a II-a

1. C.S.M. Reșița	13	9	1	3	161-147	19
2. A.S.A. Tg. Mureș	13	8	2	3	173-148	18
3. Metalul C. Mică	13	8	0	5	149-138	16
4. Timișul Lugoj	13	8	0	5	208-179	16
5. Banatul Timiș.	13	6	1	6	146-166	13
6. Nitramonia Făg.	13	6	2	6	194-185	12
7. Gloria Arad	13	5	2	6	162-177	12
8. Știința Lovrin	13	4	1	8	197-198	9
9. Constr. Oradea	13	4	1	8	174-208	9
10. A.S.A. Sibiu	13	3	0	10	118-156	6

RUGBY

O ETAPĂ CU CÎTEVA PARTIDE INTERESANTE

Etapa a XIX-a a campionatului de rugby programează, mîine, următoarele partide: **Gloria roșie — C.S.M. Sibiu** (deosebit de interesantă, avînd în vedere resursele ambelor echipe), **Sportul Studențesc — Știința Petroșani** (oaspeții trebuie să învingă pentru a putea păstra legătura cu plutonul fruntaș, dar bucureștenii sînt destul de greu de depășit pe teren propriu), **„U" Timișoara — Vulcan** (campionii, în mod normal, nu pot rata victoria), **C.S.M. Suceava — Dinamo** (sucevenilor le-a mai rămas doar satisfacția de a arăta că pot retrograda... frumos), **Rulmentul Bîrlad — Steaua** (partidă deloc ușoară pentru actualul lider), **Farul — Politehnica Iași** (probabil că oboseala, în urma recent încheiatului turneu în Italia, nu-i va împiedica pe constănțeni să acumuleze punctele necesare succesului), **Gloria — Precizia Săcele** (bucureștenii au nevoie de victorie pentru a-și asigura un loc liniștit, chiar dacă este cel de al 12-lea).

CLASAMENT

1. Steaua	18	17	0	1	420— 82	52
2. Universitatea	18	14	0	4	224— 61	46
3. Dinamo	18	10	3	5	181—121	41
4. Știința	18	9	3	6	170— 86	39
5. C.S.M. Sibiu	18	9	2	7	96— 86	38
6. Grivița	18	8	3	7	196—116	37
7. Politehnica	18	7	3	8	124—142	37
8. Vulcan	18	9	0	9	112—182	36
9. Farul	16	8	2	6	154—113	34
10. Sportul	18	7	2	9	139—151	34
11. Rulmentul	17	7	0	10	82—150	31
12. Gloria	18	2	5	11	115—230	27
13. C.S.M. Suceava	18	1	2	15	85—416	22
14. Precizia	17	1	3	13	47—251	22

CĂLĂRIE

START ÎN „CUPA DINAMO"

Duminică, baza hipică din calea Plevnei este, din nou, gazda unui concurs de obstacole. De data aceasta, întrecerea este organizată de clubul Dinamo, ea făcînd parte din suita de manifestări prilejuite de aniversarea a 25 de ani de activitate a acestei mari unități sportive.

Concursul, dotat cu **„Cupa Dinamo"**, reunește la startul probelor călăreți fruntași de la cluburile bucureștene **Steaua, Filmul** și, bineînțeles, **Dinamo**, nelipsind dintre ei **Oscar Recer, Constantin Vlad, Eugen Ionescu, Enache Boiangiu, Dumitru Velea, Sile Mircea, Gheorghe Moișeanu**, precum și cîțiva dintre cei mai talentați juniori, **Nicolae Vlad, Răzvan Stroescu, Edith Codiță** și alții.

Primul start se va da la ora 9,30.

LUPTE

DIN VIAȚA SECȚIILOR

DOUĂ EXEMPLE DIFERITE, LA NICOLINA IAȘI

Secția de lupte a clubului sportiv Nicolina Iași este o unitate binecunoscută în rîndul iubitorilor acestui sport. De cîțiva ani, sportivii de la „libere" activează în campionatul celor mai bune echipe din țară, iar în acest an și secția de greco-romane și-a cîștigat dreptul de a participa în prima divizie. Dintre componenții secției de „libere", **Ștefan Enache, Vasile Țigănaș** și **Stelian Morcov** au fost selecționați în loturile reprezentative, iar tînărul **Emil Butu** a făcut parte chiar din echipa națională participantă la campionatele europene de la Katowice (în 1972) unde a cucerit medalia de bronz, fiind apreciat, în continuare, ca un element de bază în lotul reprezentativ.

LUPTĂTORII DE LA „LIBERE" SE PREGĂTESC FĂRĂ ANTRENOR

Zilele trecute am făcut o vizită luptătorilor de la Nicolina Iași, la unul din antrenamentele pe care le efectuează în sala aflată chiar în incinta Uzinei Nicolina. La intrare era afișat programul de antrenament al celor două loturi și ora vizitei noastre a corespuns cu timpul afectat pregătirii luptătorilor de la „libere". Intrînd în sală am fost surprinși să constatăm că 16—17 tineri luptători se antrenau îndrumați de un sportiv din prima formație, Ștefan Enache. Cerîndu-i relații în legătură cu absența antrenorului **Mircea Bidiu** de la lecția de antrenament, luptătorul Enache nu ne-a putut da prea multe lămuriri. Mai tîrziu, întîlnindu-l pe președintele clubului, **V. Paraschiv**, am aflat că antrenorul Bidiu, care lucrează plătit cu ora, deși se găsea în incinta uzinei, fiind reținut de unele probleme profesionale ce trebuiau rezolvate urgent, n-a putut participa la programul de pregătire al luptătorilor. Ceea ce ne-a impresionat plăcut însă a fost numărul mare de tineri care au rămas în sală chiar și în absența antrenorului, fapt ce dovedește pasiunea tineretului ieșean pentru această disciplină sportivă. În rîndul tinerilor ce se pregăteau pentru etapa din cadrul campionatului județean am făcut cunoștință cu cîțiva sportivi talentați, care s-au evidențiat în diferite concursuri ca **Doru Vlad, Viorel Agavriloaie, Virgil Pacrițiu** etc.

Despre activitatea antrenorului Mircea Bidiu am aflat că nu-l caracterizează un asemenea stil de muncă. El îi pregătește pe tinerii luptători cu pasiune și pricepere (altfel, nici n-ar fi fost posibile rezultatele foarte bune ale luptătorilor ieșeni de care aminteam la început), dar profesia sa de bază fiind alta, nu poate activa cu maximum de randament. Probabil, conducerea clubului ieșean va urgenta încadrarea secției de „libere" cu un antrenor cu normă întreagă, pentru ca posibilitățile existente (sală foarte bună, tineri talentați) să fie valorificate în condițiuni optime.

TRAIAN ARDELEANU — UN EXEMPLU DE CONȘTIINCIOZITATE

Am așteptat pînă la ora începerii antrenamentului sportivilor de la greco-romane. Antrenorul **Traian Ardelean** s-a prezentat la sală cu mult înaintea orei stabilite și și-a întîmpinat elevii, îndreptîndu-i spre vestiar. La ora începerii lecției peste 20 de luptători îmbrăcați în echipament de antrenament erau aliniați pe saltele. Am asistat la o lecție bună de antrenament, condusă cu autoritate și competență. Atunci am înțeles rezultatele excelente ale antrenorului Ardelean în munca de pregătire a juniorilor. Abia s-au împlinit trei ani de cînd activează în secția clubului Nicolina (doi ani a muncit plătit cu ora) și cîțiva dintre elevii săi s-au afirmat în competițiile rezervate juniorilor. **Sandu Botez** (selecționat în lotul național) a ocupat locul II la turneul „Speranțelor olimpice" din Bulgaria, iar **Florinel Gherine, Teodor Lucescu, Constantin Iuraș** și **Constantin Țuiu** au fost luați în evidența federației ca elemente de perspectivă. Începînd din acest an, juniorii antrenorului Ardelean (mulți dintre ei la primul an în categoria juniori mari) activează în campionatul național pe echipe alături de cei mai valoroși luptători din țară. Chiar dacă reprezentanții Nicolinei n-au realizat nici o victorie în cele patru întîlniri disputate, antrenorul nu și-a pierdut încrederea în posibilitățile elevilor săi. În legătură cu aceasta, Traian Ardelean ne-a declarat: **„Eu planificasem să intrăm în divizie abia în anul viitor, atunci cînd juniorii mei mai cîștigau ceva în maturitate. Oricum, nu mi-am pierdut speranțele în băieții mei. Ba, dimpotrivă. În partidele susținute pînă acum, mulți dintre ei au obținut victorii în fața unor seniori cu îndelungată activitate în prima divizie, evoluînd de la un meci la altul tot mai bine. Aceasta mă face să cred că în turneele individuale cîțiva dintre sportivii ieșeni vor acumula puncte prețioase care ne vor facilita rămînerea în divizie".**

Mihai TRANCĂ

AUTOMOBILISM

RALIUL IAȘULUI

Astăzi, la Iași, se dă startul în **Raliul Iașului**, competiție care se bucură de un deosebit interes în rîndul automobiliștilor, întrucît este considerată cea de a doua etapă a campionatului național de ralluri. Întrecerea, aflată la cea de a V-a ediție, se desfășoară astăzi și mîine pe traseul: **Iași — Tg. Frumos — Hîrlău — Bolohani — Suceava — Rădăuți — Cîmpulung Moldovenesc — Vatra Dornei — Bistrița — Reghin — Toplița — Gheorghieni — Bicaz — Piatra Neamț — Tg. Frumos — Iași (aproape 800 km).**

Participă 40 de echipaje.

LA CLUBUL DINAMO

O CONSFĂTUIRE METODICĂ FESTIVĂ

Vineri dimineața, în sala de festivități a clubului Dinamo din Capitală, a avut loc cea de-a X-a consfătuire metodică a antrenorilor, organizată de sectorul de îndrumare tehnico-metodică al clubului. La această acțiune au participat antrenorii și tehnicienii acestei puternice unități sportive de performanță, conducători ai altor cluburi bucureștene, profesori, antrenori ai secțiilor de performanță din Capitală, activiști din cadrul C.N.E.F.S. și C.M.B.E.F.S.

În deschiderea consfătuirii, care de data aceasta a avut un caracter festiv — **aniversarea a 25 de ani de la înființarea clubului din Șos. Ștefan cel Mare** — a luat cuvîntul col. **Valeriu Buzea**, președintele clubului.

Vorbitorul a făcut o succintă trecere în revistă a activității desfășurată în acest sfert de veac în clubul Dinamo, arătînd drumul parcurs de această mare unitate de performanță, de la cele trei secții existente în anul 1948 (șah, tenis de masă și fotbal) și pînă azi, cînd sportivii dinamoviști se pot mîndri cu una dintre cele mai frumoase baze sportive din țară pe care își desfășoară activitatea 22 de secții pe ramuri de sport. Enumerînd cîteva dintre marile succese ale sportivilor dinamoviști, vorbitorul a amintit de cele 36 de medalii olimpice cucerite de-a lungul anilor, cifră care reprezintă mai mult de jumătate din numărul total de medalii obținute de sportivii români la Jocurile Olimpice. În același timp, președintele clubului a arătat că dacă sportivii dinamoviști au merite deosebite în realizarea succeselor sportului românesc pe plan internațional, ei sînt totuși răspunzători de rămînerile în urmă la unele discipline sportive ale căror rezultate nu sînt competitive pe plan internațional, motiv de reflexie și mobilizare la o muncă mult mai susținută. În continuare, cîțiva tehnicieni ai clubului, printre care antrenorii emeriți **Radu Huțan** și **Constantin Dumitrescu**, au prezentat referate privind diferitele aspecte ale antrenamentului modern pentru sportul de performanță.

ROMÂNIA – ALBANIA (tineret)

(Urmare din pag 1)

mitriu IV, Moldovan — Lucaci (Anghel), D. Georgescu, Petrescu.

Lotul nostru a efectuat și ieri un antrenament tehnico-tactic, urmînd ca în această dimineață să efectueze un antrenament în pădurea Băneasa. Tot astăzi, antrenorul Cornel **Drăgușin** — care a urmărit luna trecută la Tirana partida Albania — R. D. Germană (scor 1—0) în cadrul campionatului european rezervat echipelor de tineret — va prezenta jocul adversarilor de mîine. Aceștia practică un joc de elan, cu participarea extremelor la construirea acțiunilor la mijlocul terenului; ei au o echipă de luptă, care joacă cu libero și un marcaj foarte strict, o formație în care se detașează extrema dreaptă **Braho**, coordonatorul **Zari** și atacantul **Hodgea** — autorul golului din partida cu R. D. Germană. Conștient de calitățile de luptă ale adversarului de mîine, de defensiva aglomerată, dar și de contraatacurile susținute de cele două vîrfuri, antrenorul Cornel Drăgușin a pregătit echipa tocmai pentru o asemenea replică, fiind convins că la calitățile fizice, tehnice și tactice ale tinerilor noștri fotbaliști se vor adăuga, astăzi, **marea dorință de a învinge, luciditatea și dăruirea totală.**

★

Ieri după amiază, a sosit în Capitală echipa de tineret a Albaniei, care va întîlni mîine pe stadionul „23 August" reprezentativa similară a țării noastre. Iată lotul jucătorilor oaspeți care au făcut deplasarea la București: **Aiazzi și Amedani** — portari, **L. Ciuri, Allai, Hzsi, Gioni, Vasso, Zerri, S. Ciuri, Calluzi, Bulliku, Hodja, Afizzi, Capidani și Frasri** — jucători de cîmp. Antrenorii echipei sînt **Zuber Conci** — principal și **Sabri Pequini** — secund.

Imediat după sosirea la „Hotelul Ambasador", unde sînt cazați, oaspeții au plecat la stadionul 23 August, pentru a efectua un scurt antrenament. A doua ședință de pregătire este prevăzută pentru astăzi dimineață.

SĂTMĂREANU

MULȚESCU

fotbal

MIC DOCUMENTAR AL MECIURILOR ROMÂNIA – ALBANIA

Situația în grupa a IV-a preliminară a C.M. (Meciuri disputate pînă acum)

Finlanda — Albania 1—0; Finlanda — România 1—1; România — Albania 2—0; R.D. Germană — Finlanda 5—0; R.D. Germană — Albania 2—0.

Clasamentul

1. R.D. Germană	2	2	0	0	7—0	4
2. România	2	1	1	0	3—1	3
3. Finlanda	3	1	1	1	2—6	3
4. Albania	3	0	0	3	0—5	0

Partidele următoare

Mîine, la Tirana: Albania — ROMÂNIA
27 mai: ROMÂNIA — R.D. Germană
6 iunie: Finlanda — R.D. Germană
26 septembrie: R.D. Germană — ROMÂNIA
10 octombrie: Albania — Finlanda
14 octombrie: ROMÂNIA — Finlanda
3 noiembrie: Albania — R.D Germană

Cele nouă reprezentative ale României aliniate în jocurile cu selecționata albaneză

Întîlnirea de mîine, de la Tirana, este a 9-a din istoria partidelor dintre reprezentativele celor două țări. Bilanțul este următorul:

România: 6 victorii — 21 goluri marcate, 6 primite
Albania: 2 victorii — 6 goluri marcate, 21 primite
O partidă s-a încheiat la egalitate.

Iată, acum, cele nouă formații aliniate de reprezentativa noastră în cele nouă meciuri:

15 octombrie 1946, Tirana. Albania — România 1—0 (0—0) în cadrul Jocurilor Balcanice. A marcat Teliti (min. 64). **România:** Lăzăreanu — Ritter, Negrescu — Simatoc, Meszaroș, Petschovschi — Fabian II, Marian, Spielman, Reuter, Coracu.

25 mai 1947, Tirana. Albania — România 0—4 (0—1). Au marcat: Farcaș (3) și I. Covaci. **România:** Lăzăreanu — Ritter, Novac — Băcuț I, Mari, Petschovschi — Farcaș, Marian, I. Covaci, Dumitrescu III, Reuter.

2 mai 1948, București. România — Albania 0—1 (0—0). A marcat Mireschi. **România:** Marki — Vas, Farmati — Băcuț I, Pall, Petschovschi — A. Covaci, Marian, Bonyhadi, Stibinger, Bădeanțu.

23 octombrie 1949, București. România — Albania 1—1 (1—1). Au marcat Petschovschi și Teliti. **România:** Voinescu — C. Marinescu, Farmati — Bodo, Apolzan, Băcuț I — Bartha, Lungu, Vaczi, Petschovschi, Filote.

29 noiembrie 1949, Tirana. Albania — România 1—4 (0—2). Au marcat: Lungu (2), Vaczi, Filote, respectiv Mirashi. **România:** Szekeli — Apolzan, Mihăilescu — Zilahi, C. Marinescu, Petschovschi — Lungu, Filote, Vaczi, Iordache, P. Moldoveanu.

24 septembrie 1950, București. România — Albania 6—0 (5—0). Au marcat: Petschovschi (2), A. Rădulescu (2), Mercea, Suru. **România:** Voinescu — Ambru, Apolzan, Farmati — Băcuț I, Fiamaropol — Filote, Mercea, A. Rădulescu, Petschovschi, Suru.

18 aprilie 1971, București. România — Albania 2—1 (1—0). Au marcat Iordănescu și Sălceanu. **România:** Coman — Cheran, C. Olteanu, Vlad, Popovici — Beldeanu, Vigu — Sălceanu, Tătaru, Iordănescu, Fl. Dumitrescu.

26 mai 1971, Tirana. Albania — România 1—2 (0—1). Au marcat: Tătaru (2), respectiv Pano. **România:** Coman — Cheran, C. Olteanu, Vlad, Popovici — Dumitru, Vigu — Pantea, Tătaru, Iordănescu, Codreanu.

29 octombrie 1972, București. România — Albania 2—0 (2—0). Au marcat Dobrin și Dembrovschi. **România:** Adamache — Sătmăreanu, Dobrău, Antonescu, Deleanu — Anca, Nunweiller VI — Dembrovschi, Dobrin, Dumitrache, Lucescu.

DIVIZIONARELE A SUSȚIN PARTIDE AMICALE

Mîine, la Pitești, F. C. ARGEȘ — UNIV. CRAIOVA

Stadionul 1 Mai din Pitești va găzdui mîine derbyul partidelor amicale, între F.C. Argeș și Universitatea Craiova, liderul campionatului Diviziei A. În formația pitești eană va reapare Dobrin, refăcut în urma tratamentului efectuat în ultimul timp. Meciul va începe la ora 11. În deschidere se vor întîlni echipele de tineret-rezerve ale celor două cluburi.

București: STEAUA — RAPID

Azi, pe stadionul din B-dul Ghencea are loc o atractivă partidă amicală între diviziona rele A Steaua și Rapid. De remarcat că în formația giuleșteană va reapare Neagu. Meciul va începe la ora 13.

și DINAMO — PETROLUL

Tot azi, de la ora 16,30, pe stadionul din șos. Ștefan cel Mare, Dinamo București întîlnește pe Petrolul Ploiești. Din cele două formații nu vor lipsi Lucescu, Fl. Dumitrescu Sălceanu, Mihai Ionescu, Tudorie, Dincuță și Ion Constantin.

S. C. BACĂU — STEAGUL ROȘU

Mîine după-amiază, de la ora 16, se dispută pe stadionul „23 August" din Bacău partida amicală de fotbal dintre echipele divizionare A Sport Club și Steagul roșu Brașov.

ARBITRII ÎNTÎLNIRII ROMÂNIA – R. D. GERMANĂ

După cum se știe, la 27 mai, la București, se va disputa unul din cele mai importante meciuri din grupa a IV-a a preliminariilor Campionatului Mondial de fotbal. Este vorba de întîlnirea ROMÂNIA — R.D. GERMANĂ, principalele candidate la primul loc în grupă.

Forul internațional al arbitrilor din cadrul F.I.F.A. a decis ca acest joc să fie condus de o brigadă de arbitri din Austria, formată din **Erich Linemayr** (la centru), **Adolf Mathias** și **Paul Drabek.**

Campionatul de juniori înaintea ultimelor etape

NITRAMONIA FĂGĂRAȘ ÎN CULPĂ, DAR NIMENI N-A CONTESTAT-O...

Au mai rămas de disputat doar patru etape din campionatul republican al juniorilor și școlarilor. Cu toate acestea, încă nu se poate afirma cu siguranță care dintre protagonistele celor opt serii vor reuși să termine în fruntea clasamentelor respective. Numai campioana de anul trecut, **„U" Cluj**, nu mai are nici un fel de emoții, distanțîndu-se la opt puncte de urmăritoarea sa din seria a VI-a, **F.C. Bihor.** În celelalte serii, însă, probabil că echipele calificate direct (locul I) și cele care vor trebui să susțină meciuri de baraj pentru a ajunge în turneul final (locul II) le vom afla abia după desfășurarea ultimei etape, cea din 27 mai. Credem, totuși, că dintre finaliste nu vor lipsi **Liceul de fotbal Bacău** sau **Politehnica Iași** (seria I), **F.C. Constanța, Dinamo București** sau **Progresul București** (seria a II-a), **Metalul București** (seria a III-a), **F.C. Argeș** (seria a IV-a), **Vagonul Arad sau U.T.A.** (seria a V-a), **Școala sportivă Sinaia** (seria a VII-a) și **Corvinul Hunedoara** (seria a VIII-a), echipe clasate, deocamdată, pe primele locuri, la diferențe nu prea mari de puncte.

Disputa aprigă, pasionantă, pentru unul din primele două locuri ale clasamentelor este un element de atracție al campionatului, pe care ne face plăcere să-l consemnăm. Continuă, însă, să dăinuie aceleași vechi și cunoscute deficiențe, semnalate de nenumărate ori: programarea meciurilor pe terenuri improprii, jocuri de slabă factură tehnică, multe acte de indisciplină, contestații, încălcări ale prevederilor regulamentului, comportări contradictorii, neprezentări la meciuri etc.

Asupra uneia dintre încălcările regulamentului competiției vrem să ne oprim puțin. Cazul echipei **Nitramonia Făgăraș**, în prezent pe locul 2 în seria a VII-a. S-A DOVEDIT CLAR că această echipă a folosit, în mai multe meciuri, jucători ce depășesc vîrsta admisă de regulament. Dar nici una dintre adversare n-a contestat. Or, F.R.F. sancționează numai în urma unor contestații. Dilema ni se pare a fi, totuși, falsă. Nitramonia a ÎNȘELAT competiția și pe adversarii ei mai naivi. Ce facem, închidem ochii și o lăsăm să ajungă, pe calea NECINSTEI, în turneul final? **(L.D.).**

IN DIVIZIA B

ÎȘI VOR MENȚINE LIDERII AVANSUL?

Deși atenția generală este atrasă de meciul de la Tirana, dintre selecționatele țării gazdă și României, din cadrul preliminariilor C.M., amatorii de fotbal sînt preocupați și de întrecerea divizionarelor B. În fruntea celor două clasamente se găsesc reprezentantele studenților din Iași și Timișoara, care au cîte trei puncte avans față de urmăritoarele lor, Metalul București și, respectiv, F. C. Bihor. Desigur că avantajul ce-l au cele două Politehnici nu pare hotărîtor, deoarece pînă la terminarea campionatului mai sînt de disputat 9 etape, iar ele au de trecut unele obstacole dificile. Politehnica Timișoara are de susținut un examen greu, la Satu Mare, în compania echipei locale Olimpia, Sătmărenii, dacă nu ar fi fost penalizați cu patru puncte, puteau candida, cu multi șorți de izbîndă, la primul loc. Dar, și în această situație, elevii antrenorului **Gh. Staicu** doresc să se mențină în plasa liderului și, în eventualitatea unor eșecuri ale Politehnicii și F. C. Bihor, să intre în cursa pentru promovarea în „A".

Dar ce mai cuprinde programul etapei a XXII-a? Liderul seriei I, **Politehnica Iași**, va juca pe stadionul din Dealul Copoului cu **Metalul Plopeni** (locul 9, cu 20 de puncte) și, firește, are prima șansă să cîștige ambele puncte. Tot pe propriul teren (stadionul Metalul, ora 11) va evolua și ocupanta locului secund, **Metalul București** (26 puncte). Bucureștenii vor primi replica **Progresului Brăila** (locul 16 cu 17 puncte), echipă avidă de puncte și care dorește să părăsească zona neliniștii.

În seria a II-a, o situație similară: **F. C. Bihor** (locul 2) susține partida de mîine, cu **Gloria Bistrița**, pe propriul teren. Așa că n-ar fi exclus ca diferența dintre orădeni și timișoreni să se reducă la un punct și astfel să devină mai pasionantă lupta pentru locul întîi.

Iată și celelalte partide ale etapei a XXII-a: Chimia Rm. Vîlcea — C.F.R. Pașcani, Știința Bacău — C.S.U. Galați, F. C. Galați — Progresul București, C. S. Tîrgoviște — Ceahlăul P. Neamț, Delta Tulcea — Ș. N. Oltenița, Gloria Buzău — Dunărea Giurgiu (seria I), Metalurgistul Cugir — Electroputere Craiova, Nitramonia Făgăraș — Corvinul Hunedoara, Minerul Baia Mare — C.F.R. Arad, C.F.R. Timișoara — C.S.M. Sibiu (se dispută azi, în urma acordului intervenit între cele două cluburi), Minerul Anina — Olimpia Oradea, Metrom Brașov — Metalul Drobeta Tr. Severin (seria a II-a).

CAIAC-CANOE

PE LACUL HERĂSTRĂU,

UN REUȘIT CONCURS INAUGURAL

Primul concurs bucureștean a întrunit pe familiara pistă de apă a Herăstrăului, în cadrul competiției organizate de Comisia municipală de specialitate, peste 150 de tineri participanți. În programul concursului au figurat 18 probe (14 pentru băieți și 4 pentru fete). Deosebit de atractive au fost cursa feminină de caiac simplu, unde **Aurelia Coman** și **Doina Simion** s-au luptat aprig pentru victorie, ca și cele masculine, de caiac simplu, canoe simplu sau cea a juniorilor mici, în cadrul cărora primii trei clasați au fost departajați de o singură secundă. Dacă în general participarea s-a situat la înălțime, nu putem trece cu vederea opinia separată făcută de Voința, care nu și-a trimis nici o ambarcațiie la start.

Iată cele mai bune rezultate înregistrate în această primă confruntare a caiaciștilor și canoiștilor din Capitală: **junioare mici, caiac simplu:** 1. Elena Pirchiu (Rapid) 2:54, 2. Emilia Chiribucă (Rapid) 2:58; **caiac dublu:** 1. Școala sportivă nr. 2 (Mariana Botgros — Geta Georgescu) 2:36, 2. Șc. sp. 2 (Elena Davilescu, Stela Robanu) 2:45; **junioare mari, caiac simplu:** 1. Aurelia Coman (C.N.U.) 2:39, 2. Doina Simion (C.N.U.) 2:40, 3. Elena Rișnițâ (C.S.Ș.) 2:44; **senioare, caiac dublu:** 1. C.N.U. (Elena Anghelescu — Stela Andrei) 2:18, 2. C.N.U. (Ema Eremia — Mihaela Ciorcilă) 2:28; **juniori mici, caiac simplu:** 1. Adrian Diaconu (Șc. sp. 2) 2:25, 2. Cornel Cîndea (Rapid) 2:25,5, 3. Vasile Mîndruț (Olimpia) 2:26; **canoe simplu:** 1. D. Vlad (Dinamo) 3:05; **caiac dublu:** 1. C.S.Ș. (S. Hazirov — M. Mosoiu) 2:18, 2. Dinamo (A. Nicolae — A. Giurea) 2:23; **caiac 4:** 1. Șc. sp. nr. 2 (Gh. Ionescu — C. Orlițchi — V. Foia — I. Stroe) 2:07,2, Șc. sp. nr. 2 — 2:20; **juniori mari, caiac simplu:** 1. Florin Nițescu (Olimpia) 2:08, 2. Ion Frangu-loiu (Olimpia) 2:10, 3. Ion Cîrstoiu (Rapid) 2:12; **caiac dublu:** 1. C.N.U. (A. Ivan — C. Petcu) 1:56, 2. Șc. sp. nr. 2 (P. Ștefan — A. Nicolae) 2:04; **caiac 4:** 1. Șc. sp. nr. 2 (A. Bucică — M. Nicorici — M. Buzdugă — A. Grădișteanu) 1:45, 2. C.S.Ș. — 1:54; **canoe simplu:** 1. Paul Finanțu (Șc. sp. nr. 2) 2:37, 2. A. Ungureanu (Dinamo) 2:33, 3. N. Preda (Olimpia) 2:48; **canoe dublu:** 1. Dinamo (M. Dincă — S. Mureșan) 2:18, 2. Rapid 2:29; **tineret, caiac simplu:** 1. Vasile Panait (Dinamo) 2:11, 2. Mircea Miclea (Olimpia) 2:12; **canoe simplu:** 1. Daniel Oancea (Olimpia) 2:30, 2. Gheorghe Dumitru (Olimpia) 2:36, 3. Tudor Cîrstoi (Rapid) 2:43; **seniori, caiac simplu:** 1. Nicușor Eșeanu (Olimpia) 2:03, 2. Dan Stîubei (Olimpia) 2:04, 3. Eugen Tudor (Dinamo) 2:05; **caiac dublu:** 1. Olimpia (V. Stanciu — M. Dincă) 2:09, 2. Olimpia (St. Meianu — N. Călin) 2:11; **canoe simplu:** 1. D. Pătrașcu (Dinamo) 2:30, 2. Tudor Mihai (Rapid) 2:31, 3. Constantin Sultana (Rapid) 2:33.

În clasamentul general, pe primul loc s-au situat reprezentanții Școlii sportive nr. 2 cu 161 p, urmați de Olimpia — 140 p, Dinamo 129 p, Rapid 101 p. C.N.U. 63 p, Clubul sportiv școlar 48 p, și Energia (care nu a putut realiza nici un punct). Mîine, de la ora 8, va avea loc concursul dotat cu **„Cupa Olimpia".**

ÎNTRECERI LA MALIUC ȘI TULCEA

Zilele trecute s-a desfășurat la Maliuc **„Cupa primăverii"**, deschisă caiaciștilor și canoiștilor juniori și din categoria tineret. Competiția, organizată de C.J.E.F.S. Tulcea, a înregistrat o participare numeroasă, aproape 100 de sportivi luînd startul în probele de simplu (500 m). Cîștigătorii: **juniori mici, caiac:** V. Constantin (Delta Tulcea); **juniori mari, caiac:** Ștefan Popa (Delta Tulcea); **juniori mici, canoe:** Petre Capusta (Delta Tulcea), **juniori mari, canoe:** Gheorghe Lungu (Delta Tulcea); **tineret (băieți), caiac:** Zahar Susoi (Delta Tulcea); **junioare mari, caiac:** Axenia Tiganov (Pescarul Tulcea); **tineret (fete) caiac:** Maria Avimov (Pescarul Tulcea). În același timp a avut loc, pe lacul Ciuperca din Tulcea, un reușit concurs pentru începători.

I. ȘTAN — coresp.

„CUPA ȘCOLII SPORTIVE TIMIȘOARA"

Pe Bega, sezonul de caiac-canoe a fost deschis de tradiționala competiție **„Cupa școlii sportive Timișoara"**, care se află în acest an la a XVI-a ediție. Au participat 127 de tineri caiaciști și canoiști din centrele nautice **Reșița, Orșova, Satu Mare** și **Timișoara.** Iată care sînt **echipajele** cîștigătoare ale acestui concurs inaugural: **junioare mici, caiac simplu:** Rozalia Laza (Șc. sp. Timiș.); **caiac dublu:** Doina Sicrieru + Faina Hajdu (Șc. sp. Timiș.); **junioare mari, caiac simplu:** Elisabeta Kiss (Șc. sp. Timiș.); **caiac dublu:** Maria Csali — Eva Varadi (Șc. sp. Timiș.); **juniori mici, caiac simplu:** M. Atanasiu (Șc. sp. Timiș.); **caiac dublu:** M. Stoiceru — R. Link (Șc. sp. Timiș.); **canoe simplu:** L. Drăgănescu (Șc. sp. Timiș.); **canoe dublu:** Tr. Vuc — P. Bumbea (Olimpia Reșița); **juniori mari, caiac simplu:** E. Ciucanu; **caiac dublu:** C. Popescu — E. Pascal (Constr. Timiș.); **canoe simplu:** M. Bakai (Olimpia Reșița); **tineret, caiac simplu:** G. Buzelan (Politehnica Timișoara); **canoe simplu:** Gh. Lazea (Politehnica Timișoara). **În clasamentul general, primul loc a revenit detașat reprezentanților Școlii sportive Timișoara,** care au acumulat 190 p. Urmează Olimpia Reșița 51 p, Constructorul și Politehnica Timișoara cîte 45 p etc.

P. ARCAN — coresp. județean

Protagoniștii probei de pistol viteză: Virgil Atanasiu (Steaua) — stînga și Marcel Roșca (Dinamo), ambii cîte 592 puncte

Foto: Dragoș NEAGU

TIR

„CUPA STEAUA"

Proba de pistol a revenit, după un baraj, lui Virgil Atanasiu

Gheorghe Vasilescu a cîștigat cu un rezultat valoros întrecerea pușcașilor

Ieri, în prima zi a competiției cu caracter republican **„Cupa Steaua"**, la care participă numeroși trăgători fruntași din întreaga țară, am asistat la confruntări interesante și de bun nivel tehnic. În cele două principale probe ale zilei de pe poligonul din șoseaua Domnești, pistol viteză și armă liberă calibru redus 60 focuri culcat, primii clasați au obținut, după o luptă strînsă, rezultate remarcabile. Astfel, viteziștii **V. Atanasiu** și **Marcel Roșca** au concurat la un baraj pentru desemnarea cîștigătorului, iar la pușcă **Gh. Adam** și **M. Antal** au ocupat locurile II și III cu același punctaj. Reprezentantul clubului Olimpia, **Gheorghe Vasilescu** (antrenor C. Antonescu), s-a dovedit din nou cel mai bun ochitor la proba de armă, ocupînd locul I cu 595 p, o cifră valoroasă. Revenind la proba de pistol trebuie să spunem că de mult n-am mai asistat la un concurs așa de frumos. După manșa I conducea cu 297 p Atanasiu, iar principalul său adversar, Roșca, a realizat numai 295 p. În manșa secundă, însă, rolurile s-au schimbat. De data aceasta Atanasiu a realizat 295 p, iar Roșca 297 p. Deci, egalitate, fiecare avea cîte 592 p. La baraj, Atanasiu a fost cu 2 puncte superior și astfel a cucerit trofeul. Foarte bine a tras în partea a doua a concursului și tînărul I. Corneliu; el a punctat 297 și în final s-a clasat pe locul III.

REZULTATE TEHNICE — pistol viteză 60 f — seniori: I. V. Atanasiu (Steaua) 592 p (pe manșe: 297—295) la baraj 146 p, 2. M. Roșca (Dinamo) 592 p (195—297) b. 144 p, 3. I. Corneliu (Steaua) 588 p, 4. Al. Gered (Steaua) 585 p, 5. M. Stan (Steaua) 582 p, 6. G. Maghiar (Steaua) 579 p. **Juniori: I. P. Gherghina (C.S. Școlar) 535 p (273—262), 2.** I. Cojocaru (C.S. Școlar) 535 p (271—264), 3. D. Babeș (Dinamo) 532 p. **Armă liberă calibru redus 60 f culcat seniori:** 1. Gh. Vasilescu (Olimpia) 595 p, 2. Gh. Adam (Metalul) 593 p, 3. M. Antal (IEFS) 593 p, 4. T. Coldea (Steaua) 589 p, 5. R. Weinerich (IEFS) 587 p, 6. I. Codreanu (Steaua) 587 p. **La armă standard, 60 f culcat,** a cîștigat la senioare Ecaterina Banta (Olimpia) cu 571 p, iar la juniori **L. Ilovici (C.S.U Brașov) cu 585 p.** Întrecerile continuă.

T. RABȘAN

ATLETISM

CAMPIONATUL REPUBLICAN PE ECHIPE

(Urmare din pag. 1)

participare. În felul acesta dispare, sau ar trebui să dispară, formalismul existent pînă acum în alcătuirea diferitelor echipe, punînd în evidență mai bine și pe un plan mai general pe toți performerii adevărați ai respectivei reprezentative de club sau de județ. Pe de altă parte, reunirea acestora în cadrul aceluiași concurs, la fiecare din cele trei etape ale competiției, oferă posibilitatea unei întreceri mai disputate, un stimulent pentru obținerea unor performanțe de ridicată valoare. În legătură cu acest aspect, nu ne mai poate fi indiferentă valoarea rezultatelor obținute de atleții noștri fruntași, care au datoria de onoare să se străduiască mereu să obțină performanțe cît mai apropiate de standardul internațional. De altfel, pentru a stimula pe cei care obțin asemenea performanțe, ca și pe cei care realizează recorduri republicane, F.R.A. a validat prin regulament propunerea de a se acorda punctaje suplimentare pentru echipa sau echipele din care fac parte respectivii atleți.

Iată aceste punctaje: **5 p pentru performanțe de valoare internațională, 4 p pentru un record republican de seniori, cîte 3 p pentru un record de juniori sau un record de seniori egalat, 2 p pentru egalarea unui record de juniori cat. I.**

Și pentru că am vorbit despre performanțe de valoare internațională, iată care sînt aceste rezultate ce vor fi punctate: **BĂRBAȚI:** 100 m — 10,3, 200 m — 21,0, 400 m — 46,9, 800 m — 1:48,5, 1500 m — 3:43,0, 5000 m — 13:50,0, 110 mg — 13,9, 400 mg — 51,3, 3000 m obst. — 8:37,0, lungime — 7,80 m, triplu — 16,20 m, înălțime — 2,15 m, prăjină — 5,10 m, greutate — 18,50 m, disc — 60,00 m, ciocan — 68,00 m, suliță — 80,00 m, 10 km marș — 44:00,0; **FEMEI:** 100 m — 11,6, 200 m — 23,8, 400 m — 54,0, 800 m — 2:02,5, 1500 m — 4:15,0, 100 mg — 13,4, lungime — 6,35 m, înălțime — 1,81 m, greutate — 17,00 m, disc — 58,00 m, suliță — 56,00 m.

Există, fără doar și poate, mai mulți atleți și atlete capabile să realizeze, chiar azi și mîine, asemenea performanțe. Le așteptăm.

Prima etapă a campionatului pe echipe — categoria A va avea loc pe stadionul Republicii din Capitală, azi de la ora 15,30 și mîine de la ora 9,30. La startul celor 31 de probe vor fi prezenți unii dintre cei mai valoroși atleți din cluburile bucureștene **Dinamo, C.A.U., Steaua, Metalul, Rapid** și din județele **Argeș, Brașov Cluj** și **Timiș.**

MOTO

Mîine, la Zărnești

CONFRUNTĂRI INTERESANTE ÎN CAMPIONATUL DE MOTOCROS

Campionatul republican de motocros continuă mîine la Zărnești, cu desfășurarea celei de a doua etape.

Întrecerile inaugurale, găzduite de un traseu ales lîngă orașul Pucioasa, au fost de bun augur, înregistrîndu-se un număr sporit de concurenți la probele rezervate juniorilor și posesorilor de motorete Mobra, iar seniorii au oferit dispute spectaculoase, în care atît învingătorii, cît și învinșii au fost deopotrivă merituoși. Alergătorul nr. 1 al țării noastre, **Ștefan Chițu,** a fost victima unei defecțiuni tehnice spre finalul cursei, la clasa 250 cmc, pierzînd un tur. El va trebui să recupereze handicapul și, ca atare, disputa cu principalii săi adversari **(Mihai Banu, Adam Crisbai)** se anunță deosebit de atractivă. La fel de pasionant sperăm să fie și duelul dintre **Constantin Goran — Traian Moașa,** ambii alergători candidînd cu cele mai multe șanse la titlul clasei 500 cmc.

Reuniunea de mîine se va desfășura în organizarea F.R.M. și a secției moto Torpedo Zărnești.

LA SIBIU, CONCURS DE DIRT-TRACK

Cea de a doua etapă a campionatului republican de dirt-track se dispută mîine în orașul Sibiu.

Întrecerea motociclistilor la această probă se anunță extrem de interesantă. În afara lui **Bobilneanu,** campionul necontestat al ultimilor 3 ani, se prezintă în formă bună și alți alergători: **Voiculescu, Datcu, Ioniță, Marinescu** ș.a. Dar iată și numărul de puncte cu care pornesc în această etapă alergătorii: **Bobilneanu 15, Voiculescu 14, Datcu 11, Ioniță 11, Riureanu 10, Țichindelean 9, Marinescu 9, Nagy 8, Sora 6, Demian 6, Roșca 5, Ghiuca 4, Zoritti 4, Constantinescu 3, Seviciu 3, Muscalu 1, Banu 0.**

BOX

Duminică, de la ora 10

DINAMO BUCUREȘTI – GWARDIA VARȘOVIA

Mîine, de la ora 10, în potcoava stadionului Dinamo, va avea loc o atractivă reuniune pugilistică între boxerii de la Dinamo București și Gwardia Varșovia. Din programul întîlnirii se desprind confruntările dintre **Ștefan Boboc — Tadeusz Zwierszkie, Simion Cuțov — Czeslaw Golik, Paul Dobrescu — Kazimiers Lewandovsky, Sandu Mihalcea — Bogdan Jacubowsky, Dumitru Mihalcea — Zbigniew Zakrzewsky** și **Ion Alexe — Ryszard Mazur.**

Unde mergem

SÎMBĂTĂ

ATLETISM: Stadionul Republicii, ora 15.30: campionatul republican pe echipe (categoria A).

BASCHET: Teren Olimpia, ora 17: P.T.T. — Universitatea București (fB), Olimpia — Arhitectura (fB); **teren Progresul,** de la ora 16: Progresul — I.E.F.S. (fB), Progresul — Universitatea București (mB).

HANDBAL: Teren Tineretului, ora 15.30: C.S.U. Construcții — Voința București (fB), ora 16.30: Confecția București — Constructorul București (fB), ora 17.45: Universitatea București — Dinamo București (Am).

PATINAJ: Patinoarul acoperit „23 August", ora 14: „Cupa României", seniori (figuri libere).

TENIS: Parcul sportiv Progresul, ora 13: întîlnirea internațională de tineret România — Polonia.

POLO: Bazinul Dinamo, ora 11: România (juniori) — Cuba (seniori).

POPICE: Arena Frigul, ora 16: Frigul — Voința Constanța, partidă în cadrul campionatului feminin, divizia A.

TIR: Poligonul Steaua (șos. Domnești), ora 9: „Cupa Steaua" (probele de armă și pistol); **poligonul Tunari,** ora 9: „Cupa Steaua" (probele de talere), concurs amical C.S. Școlar București — Legia Varșovia (trap și skeet).

DUMINICĂ

ATLETISM: Stadionul Republicii, ora 9.30: campionatul republican pe echipe (categoria A).

BOX: Stadionul Dinamo, ora 10: Dinamo București — Gwardia Varșovia.

CAIAC-CANOE: Lacul Herăstrău, ora 8: „Cupa Olimpia".

CĂLĂRIE: Baza hipică din Calea Plevnei, ora 9.30: „Cupa Dinamo".

FOTBAL: Stadionul „23 August", ora 9.30: Steaua — Șc. sp. nr. 2 Buc. (juniori); ora 11: România (tineret) — Albania (tineret); **teren Metalul,** ora 11: Metalul — Progresul Brăila (div. B); **teren T.M.B.,** ora 11: T.M.B. — Unirea Tricolor Buc. (div. C); **teren Autobuzul,** ora 11: Autobuzul — Dinamo Obor (div. C); **teren Electronica,** ora 11: Electronica — Sportul Ciorogîrla (div. C); **teren Flacăra,** ora 11: Fl. roșie — Voința Buc. (div. C); **teren Laromet,** ora 11: Laromet — Tehnometal (div. C).

GIMNASTICĂ MODERNĂ: Sala Tineretului, ora 8.30: etapa municipală a campionatului republican (categoriile a II-a, I-a și maestre).

HANDBAL: Teren Tineretului, ora 10.15: Universitatea București — Voința Odorhei (Af), ora 11.15: I.E.F.S. — Textila Buhuși (Af); **teren Voința,** ora 17: Voința — Trotușul (Am).

RUGBY: Teren Parcul Copilului, ora 9: Grivița Roșie — C.S.M. Sibiu; **teren Tei,** ora 11: Sportul studențesc — Știința Petroșani; **teren Gloria,** ora 10.30: Gloria — Precizia Săcele.

TIR: Poligonul Steaua (șos. Domnești), ora 9: „Cupa Steaua" (probele de pușcă și pistol), **poligonul Tunari,** ora 9: „Cupa Steaua" (probele de talere), concursul amical C.S. Școlar — Legia Varșovia (trap și skeet).

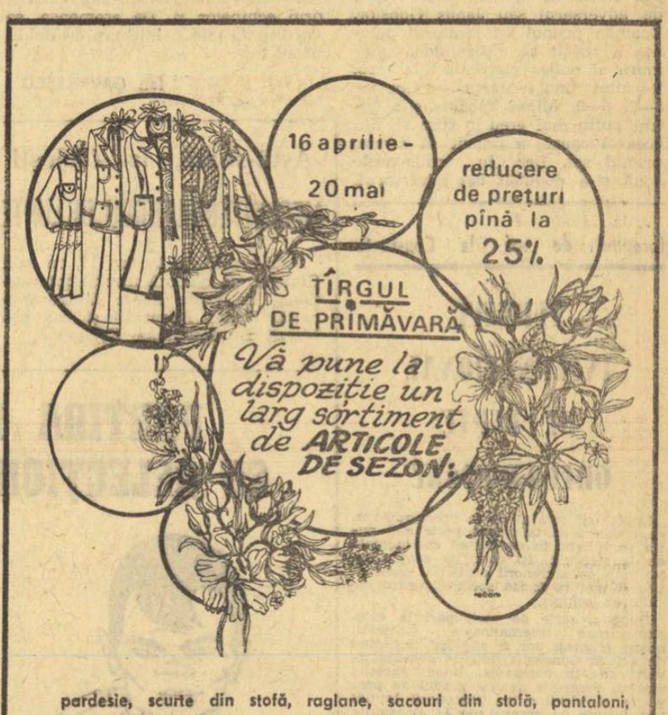

pardesie, scurte din stofă, raglane, sacouri din stofă, pantaloni, taioare, compleuri, jachete, rochii, tricotaje din P.N.A. și lînă, ciorapi supraelastici, ciorapi din bumbac ș.a.

În avantajul dv., aceste mărfuri le puteți cumpăra cu reducere de prețuri. (6596).

LOTO–PRONOSPORT

NUMERELE EXTRASE LA TRAGEREA LOTO DIN 4 MAI 1973

FOND GENERAL DE CÎȘTIGURI: 973 706 lei.

EXTRAGEREA I: 37 78 58 45 31 4 25 29 83

EXTRAGEREA a II-a: 87 26 47 62 35 53 74 80 81

Plata premiilor de la această tragere se va face astfel: în Capitală de la 12 mai pînă la 19 iunie 1973 inclusiv; în țară de la 15 mai pînă la 19 iunie 1973 inclusiv.

Rubrică redactată de LOTO-PRONOSPORT

TRAGEREA SPECIALĂ
PRONOEXPRES
DIN 13 MAI '73
bani
autoturisme
excursii
COASTA DALMAȚIEI, BULGARIA ȘI GRECIA)

VIZITA DE LUCRU IN JUDEŢUL BACĂU A TOVARĂŞULUI NICOLAE CEAUŞESCU

În aceeaşi zi în care poporul român omagia, la Iaşi, Revoluţia de la 1848, pe fiii ţării care, în urmă cu 125 de ani, au înălţat stindardul luptei pentru libertate, pentru eliberare şi unitate naţională, pentru independenţă, pentru progres social şi adînci înnoiri, tovarăşul **Nicolae Ceauşescu**, însoţit de tovarăşii **Virgil Trofin, Dumitru Popescu** şi **Cornel Burtică**, a sosit, într-o vizită de lucru, în judeţul Bacău, regiune a ţării cu vechi tradiţii revoluţionare.

Marcînd un eveniment remarcabil în viaţa oamenilor muncii băcăuani, vizita tovarăşului Nicolae Ceauşescu a oferit locuitorilor acestor meleaguri prilejul de a se întîlni din nou cu secretarul general al partidului, analizării, în cadrul unui viu dialog, într-un spirit de adînc democratism, a realizărilor de pînă acum, a sarcinilor ce le revin în lumina hotărîrilor Congresului al X-lea şi Conferinţei Naţionale ale Partidului, a recentelor plenare ale Comitetului Central, a angajamentului pe care întreaga ţară şi l-a luat de a îndeplini cincinalul în patru ani şi jumătate.

Sosirea la Bacău a tovarăşului Nicolae Ceauşescu a fost aşteptată cu multă dragoste şi bucurie de zeci de mii de locuitori ai municipiului. În faţa Comitetului judeţean al P.C.R., de-a lungul trecerii prin oraş, mii de băcăuani aclamă pe secretarul general al partidului, manifestă cele mai înalte sentimente de preţuire pentru activitatea sa neobosită, pusă în slujba patriei, partidului, întregului nostru popor.

La sosire, secretarul general a fost întîmpinat de Gheorghe Roşu, prim-secretar al Comitetului judeţean P.C.R. Bacău, Ioan Ichim, primarul municipiului, de alte oficialităţi locale. O gardă formată din ostaşi ai garnizoanei Bacău, gărzi muncitoreşti, formaţiuni de pregătire militară a tineretului prezintă onorul. Tineri şi tinere, îmbrăcaţi în costume naţionale, pionieri oferă oaspeţilor buchete de flori. În întîmpinarea secretarului general, locuitorii au ieşit cu pîine şi sare, semn de înaltă stimă şi dragoste.

Vizita în judeţul Bacău începe semnificativ, la una din cele mai vechi citadele proletare — fabrica de postav Buhuşi, unitate cu un glorios trecut revoluţionar.

La intrarea în Fabrica de postav, în întîmpinarea tovarăşului Nicolae Ceauşescu, a celorlalţi conducători de partid şi de stat au venit Ion Crăciun, ministrul industriei uşoare, Mihai Gheorghiţă, secretarul Comitetului orăşenesc de partid Buhuşi, primarul oraşului, Vasiliu Ţiţ — directorul fabricii de postav, numeroşi muncitori şi ingineri.

Colectivul fabricii îşi primeşte oaspeţii cu un trepidant ritm de lucru, cu un rodnic bilanţ de realizări. Muncitorii de aici şi-au depăşit sarcinile de plan pe primele 4 luni ale acestui an, concentrîndu-şi eforturile, întreaga putere de creaţie pentru îndeplinirea în mod exemplar a angajamentelor asumate în vederea realizării cincinalului înainte de termen.

În fiecare secţie, muncitorii au făcut secretarului general al partidului sincere manifestaţii de dragoste, de aprobare deplină a politicii înţelepte a partidului.

La încheierea vizitei, în semn de stimă şi înaltă preţuire a activităţii neobosite desfăşurată de tovarăşul Nicolae Ceauşescu în slujba patriei, pentru binele întregului popor, colectivul fabricii de postav din Buhuşi îi oferă un covor, în firele căruia a împletit cu migală şi multă grijă portretul conducătorului iubit al partidului şi statului nostru.

Tovarăşul Nicolae Ceauşescu mulţumeşte cu căldură pentru darul oferit, felicită colectivul fabricii pentru realizările obţinute şi îi urează noi succese în munca pentru îndeplinirea cincinalului înainte de termen.

În aplauzele şi uralele mulţimii, tovarăşul Nicolae Ceauşescu, ceilalţi conducători de partid şi de stat îşi iau rămas bun de la gazde, plecînd apoi spre Bacău.

La sediul comitetului judeţean de partid are loc apoi o întîlnire de lucru cu membrii Biroului Comitetului judeţean de partid, ai Comitetului executiv al Consiliului popular.

În timpul întîlnirii, al discuţiilor care se poartă, tovarăşul Nicolae Ceauşescu se interesează de stadiul lucrărilor de investiţii la obiectivele industriale, de măsurile luate pentru dezvoltarea agriculturii, mai ales a sectorului zootehnic.

În continuare, este prezentată schiţa de sistematizare a municipiului şi a localităţilor rurale din judeţul Bacău.

De la sediul Comitetului judeţean, secretarul general al partidului se îndreaptă pe jos, printr-un adevărat culoar viu, spre reşedinţa ce i-a fost rezervată.

În cursul unei scurte vizite prin magazinele băcăuane, mii de oameni au salutat şi aclamat pe secretarul general, manifestînd, încă o dată, recunoştinţa faţă de preocuparea şi grija sa permanentă pentru condiţiile de viaţă ale cetăţenilor, pentru continua îmbunătăţire a nivelului de trai material al populaţiei.

A fost o primă zi de lucru intens, de analiză responsabilă a importantelor sarcini pe care oamenii muncii de aici şi le-au asumat în întrecerea cu timpul pentru realizarea cincinalului înainte de vreme, pentru sporirea continuă a eficienţei economice, pentru ridicarea pe noi trepte spre civilizaţie a oraşelor şi localităţilor din această zonă a ţării.

IMPRESIONANTA ADUNARE POPULARĂ DE LA IAŞI

(Urmare din pag. 1)

teză a tradiţiilor noastre revoluţionare, a măreţelor înfăptuiri obţinute de poporul nostru, sub conducerea partidului, pe calea luminoasă a socialismului — a fost urmărită cu deosebit interes şi subliniată, în repetate rînduri, de puternice aplauze.

Cuvîntarea conducătorului partidului şi statului nostru găseşte un larg ecou în conştiinţa şi inimile participanţilor la adunare. Din zeci de mii de piepturi se înalţă, fierbinte, cuvinte de slavă pentru partid, pentru patria noastră socialistă. Asistăm la o vibrantă expresie a continuităţii de idealuri şi aspiraţii patriotice între trecut şi prezent, a voinţei întregii noastre naţiuni socialiste de a urma neabătut drumul trasat de partid, drumul fericirii şi al bunăstării, al înfloririi multilaterale a României socialiste, la temelia căreia stau jertfele şi înfăptuirile tuturor marilor noştri înaintaşi.

În marea piaţă are loc, apoi, un impresionant spectacol festiv consacrat aniversării a 125 de ani de la revoluţia din 1848, intitulat sugestiv „Eroi au fost, eroi sînt încă".

Impresionanta manifestare consacrată măreţelor evenimente revoluţionare de la 1848 la sfîrşit într-o atmosferă de entuziasm patriotic. Ea a constituit o puternică expresie a sentimentelor patriotice care animă întregul nostru popor, a cinstirii înaintaşilor, care au intrat în istorie ca luptători dîrzi, neînfricaţi pentru păstrarea fiinţei noastre naţionale, pentru înfăptuirea aspiraţiilor poporului spre o viaţă demnă, liberă, civilizată. Manifestarea a fost totodată un prilej de evocare a drumului parcurs de întregul popor sub conducerea Partidului Comunist Român, a succeselor dobîndite de oamenii muncii pe calea socialismului pe pămîntul României.

Tovarăşul Nicolae Ceauşescu străbate pe jos Piaţa Unirii, sărbătoarea populară continuînd astfel, în mod firesc, în mijlocul locuitorilor. O mare Horă a Unirii se înclinge în întreaga piaţă avînd în rîndul ei pe tovarăşul Nicolae Ceauşescu, pe ceilalţi conducători de partid şi de stat. Secretarul general al partidului este apoi condus de mulţime cu calde urări „Mulţi ani trăiască", ieşenii manifestîndu-şi deschis bucuria de a avea din nou în mijlocul lor pe tovarăşul Nicolae Ceauşescu, încrederea nestrămutată în politica partidului, care conduce întregul nostru popor, din victorie în victorie, spre ţelul luminos al comunismului.

sportul în lume

TURNEUL DE LA FLORENŢA

NĂSTASE ŞI ŢIRIAC CONTINUĂ SERIA VICTORIILOR

ROMA, 4 (Agrepres). — Tenismenii români Ilie Năstase şi Ion Ţiriac s-au calificat în sferturile de finală ale turneului internaţional de la Florenţa, cel de-al şaselea şi ultimul concurs al „Circuitului Mediteranean". În optimile de finală, Ilie Năstase l-a învins pe englezul Gerard Battrick, în două seturi : 6—2, 6—4. Ion Ţiriac a ciştigat cu 6—4, 6—2 partida susţinută cu australianul Bob Carmichael.

O victorie surprinzătoare a obţinut jucătorul francez Georges Goven, care l-a eliminat cu 7—6, 6—4 pe spaniolul Andres Gimeno. În celelalte două partide s-au înregistrat următoarele rezultate : Mulligan (Italia) — Kronk (Australia) 6—2, 6—4 ; Panatta (Italia) — Caujolle (Franţa) 6—4, 7—6.

Mai sînt calificaţi pentru „sferturi" italianul Bertolucci, americanul Gerken şi francezul Jauffret.

In „Cupa Davis"

OLANDA S-A CALIFICAT PENTRU MECIUL CU ROMÂNIA

La Tel Aviv, în cea de a doua zi a întîlnirii, contînd pentru „Cupa Davis", dintre echipele Israelului şi Olandei, a avut loc partida de dublu. Şi de astă dată au ciştigat tenismenii olandezi (Fleury, Hordijk — Stabcholz, Wertheimer 10—8, 6—4, 6—2), conducînd astfel cu 3—0 şi fiind practic calificaţi pentru meciul următor, cu echipa României, care va avea loc probabil la 18—20 mai, la Haga.

Într-un alt meci pentru „Cupa Davis", la Madras, Australia conduce în faţa Indiei cu 2—0 (Newcombe — A. Amritaj 6—2, 6—1, 6—1 ; Anderson — V. Amritaj 6—1, 6—2, 6—1).

INAUGURAREA ŞANTIERULUI DE CONSTRUCŢIE A COMPLEXULUI OLIMPIC DE LA MONTREAL

MONTREAL, 4 (Agerpres). — Au început lucrările de construcţie a complexului olimpic din Montreal, unde se vor desfăşura principalele competiţii ale celei de-a 21-a ediţii a Jocurilor Olimpice de vară din anul 1976. La inaugurarea şantierului au fost prezenţi primul ministru al provinciei Quebec, Robert Bourassa, primarul oraşului Montreal, Jean Drapeau, preşedintele Comitetului de organizare, Roger Rousseau. Complexul olimpic va cuprinde stadionul cu o capacitate de 60 000 de locuri, un velodrom, bazinul de înot, sala de gimnastică. Organizatorii au semnat un prim contract, în valoare de 10 milioane de dolari, cu întreprinderile care vor efectua lucrările.

MODIFICĂRI ÎN COMITETUL OLIMPIC AL S. U. A.

NEW YORK, 4 (Agerpres). — Comitetul olimpic al S.U.A. a adoptat un proiect privind modificarea structurilor forului olimpic american. Elaborat de o comisie specială, proiectul preconizează o colaborare mai eficientă între comitetul director şi comisiile care dirijează disciplinele olimpice. Foşti campioni şi sportivi de frunte vor fi atraşi în activitatea Comitetului olimpic al S.U.A. Se prevede, de asemenea, ca selecţia şi pregătirea echipelor pentru Olimpiade şi pentru Jocurile panamericane să fie făcute chiar de comisiile care coordonează activitatea diferitelor ramuri sportive.

JOI SEARĂ, LA ATENA

A ÎNCEPUT CEA DE A VII-A EDIŢIE A BALCANIADEI DE BOX

Joi seara, în aer liber, pe Stadionul olimpic din Atena, s-a dat startul în cea de a VII-a ediţie a Balcaniadei de box, la care participă echipele reprezentative ale **Bulgariei, Turciei, României, Iugoslaviei** şi **Greciei.** În capitala Greciei, antrenorii din Turcia şi Iugoslavia au prezentat pe cei mai buni boxeri din ţările respective, cu vădita intenţie de a-i mai vedea o dată la lucru înaintea C.E. de la Belgrad. În celelalte formaţii (cum este cazul României) sînt cuprinşi pugilişti ce nu vor participa la C.E., sau doar 2—3 sportivi pentru care se face o ultimă verificare, cum este lotul Bulgariei. Printre cei mai cunoscuţi boxeri din Balcani se află în aceste zile la Atena : **Dogru, Tatar, Uzbei** (Turcia), **Kuncev, Milev şi Suvandjev** (Bulgaria), **Parlov, Vuikovici, Mitici** şi **Beneş** (Iugoslavia), **Calistrat Cuţov, Gheorghe Ciochină** şi **Ion Győrffi** (România).

În prima reuniune, de joi seara, după festivitatea de deschidere, au urcat în ring boxerii de categorie muscă **Krumov** (Bulgaria) şi **Fodopoulos** (Grecia). Meciul a fost la discreţia sportivului bulgar, care a ciştigat prin abandon în rundul doi. Singurul boxer român care a evoluat în gala inaugurală a fost **Tudor Nicolae** (cat. mijlocie mică), care l-a întîlnit pe Markovici (Iugoslavia). După o primă repriză în care Nicolae a acumulat avantaj, în rundul doi românului i s-a deschis arcada. El a luptat curajos în continuare, dar în ultimele 3 minute ale partidei, incomodat de accident, a slăbit ritmul şi judecătorii l-au preferat cu o decizie de 3—2 pe Markovici. IATĂ CELELALTE REZULTATE: **pană:** Kumova (Turcia) b.p. Kouris (Grecia); **semiuşoară:** Tatar (Turcia) b.p. Petrov (Bulgaria); **semimijlocie :** Butherianos (Grecia) b.k.o. 3 (!) Jelesivevici (Iugoslavia); **mijlocie:** Vuikovici (Iugoslavia) b.p. Janakiev (Bulgaria) ; **semigrea :** Parlov (Iugoslavia) b. ab. 2 Stoimenov (Bulgaria); **grea :** Mitici (Iugoslavia) b.ab. 2 Cristou (Grecia).

În reuniunea de vineri seara au boxat şi sportivi români : **Cozma** — Dogru (Turcia), **Stefanovici** — Tatar (Turcia),, **Cuţov** — Beneş (Iugoslavia), **Hodoşan** — Buruci (Turcia). Datorită orei tîrzii la care s-a încheiat gala, rezultatele le vom publica în numărul viitor al ziarului. Simbătă vor urca în ring: **Cerchia** — Krumov (Bulgaria), **Ciochină** — Nikolici (Iugoslavia), **Győrffi** — Kuran (Turcia), **Constantinescu** — Papaghiorghiu (Grecia) şi **Dascălu** — Uzbei (Turcia).

BOGATĂ AGENDĂ IN ADUNAREA ANUALĂ A. E. A.

PARIS, 4 (Agerpres). — Asociaţia europeană de atletism (A.E.A.) se va întruni simbătă la Lyon în adunarea sa anuală pentru a stabili standardurile de calificare la viitoarele campionate europene ce vor avea loc la Roma. Cu acelaşi prilej, va fi examinat proiectul unui meci între o echipă a Europei şi o selecţionată mondială. Întîlnirea, prima din istoria atletismului, ar urma să se desfăşoare în luna septembrie a anului viitor la München. Pe ordinea de zi mai figurează : omologarea unor noi recorduri europene, pregătirea Congresului de la Varşovia (2—4 noiembrie), poziţia federaţiilor europene de atletism faţă de turneele atleţilor profesionişti.

PARTICIPARE RECORD LA UNIVERSIADA '73

MOSCOVA, (Agerpres). — Universiada '73 — „Mica olimpiadă", cum este denumită competiţia studenţilor sportivi — va cunoaşte o participare record : circa 4 000 de concurenţi, care se vor întrece la 10 ramuri sportive. Jocurile mondiale universitare de vară vor avea loc, după cum se ştie, la Moscova, între 15 şi 25 august.

Ca preşedinte al Comitetului de organizare a fost ales secretarul Consiliului central al Uniunii sindicatelor din U.R.S.S., Vladimir Bogatikov. Din comitet mai fac parte reprezentanţi ai organizaţiilor studenţeşti, de tineret, sindicale, precum şi ai unor mari cluburi şi asociaţii sportive.

60 DE ANI ÎN SLUJBA SPORTULUI

Clubul sportiv Slavia din Sofia şi-a sărbătorit, în aceste zile, jubileul de 60 de ani de la fondarea sa. Alături de fostele grupări F.K.-13 din Sofia şi Ticea din Varna, Slavia este cel mai vechi club din Bulgaria. Pînă în aprilie 1913, în Sofia şi în cîteva oraşe mai mari din Bulgaria existau echipe mici, în cartiere mărginaşe, care jucau fotbal pe terenuri virane. Din fuziunea a două asemenea echipe — Botev şi Rezvitia — a luat naştere, la 10 aprilie 1913, primul club sportiv organizat din Bulgaria — Slavia.

Curînd după înfiinţarea sa, Slavia nu s-a limitat numai la fotbal, ci a început să dezvolte şi alte discipline sportive : baschet, volei, box, handbal, atletism ş.a.

Cele mai mari succese pe plan internaţional, Slavia le-a obţinut la baschet feminin. În anii 1958 şi 1963, baschetbalistele Slaviei au cucerit „Cupa Europei", în cadrul echipei activînd cunoscutele jucătoare Vania Voinova, Elena Gospodinova, Dora Vasileva ş.a. 9 sportivi ai Slaviei au făcut parte din lotul olimpic al Bulgariei prezent la München. În anul trecut, 144 sportivi de la acelaşi club au fost incluşi în diferite echipe reprezentative ale ţării.

Baza sportivă a clubului este în continuă creştere. Slavia are propriul său stadion modern, cu 35 000 locuri, bazin acoperit şi altul în aer liber, mai multe săli de antrenament. În curs de finisare se află lucrările patinoarului artificial. Clubul dispune de 295 echipe de juniori.

Prin baza sa sportivă, bine utilată, prin antrenorii şi metodiştii săi, Slavia contribuie la extinderea activităţii de masă a culturii fizice şi a sportului în şcolile, întreprinderile şi instituţiile din raionul Kirkov, din capitala R. P. Bulgaria.

TELEX

Turneul internaţional de şah de la Vrnjacka Banja s-a încheiat cu victoria lui Dragoliub Velimirovici (Iugoslavia), care a totalizat 11 p din 15 posibile. Pe locurile următoare s-au clasat Forintos (Ungaria) — 10½ p, Vukici (Iugoslavia) — 8½ p, Pidevski, Tringov (ambii Bulgaria) — 9 p, Jansa (Cehoslovacia) — 8½ p, Benkö (SUA), Matulovici (Iugoslavia) — 8 p etc. În ultima rundă, Jansa l-a învins pe Iovanovici, Forintos pe Vukici, iar Matulovici a ciştigat la Tringov. Partidele Simici — Janosevici, Mesing — Velimirovici, Pidevski — Benkö, Ostoici — Lengyel şi Martz — Marianovici s-au încheiat remiză.

■

În ziua a doua a concursului atletic de la Walnut (California), cunoscutul recordman suedez Kjell Isaksson a ciştigat proba de săritură cu prăjina cu rezultatul de 5,13 m. Cursa de 5 000 m a revenit atletului canadian Steve Tochery cu timpul de 14:04,8 iar în proba de 440 yarzi garduri, pe primul loc s-a clasat americanul Jim Bolding cu 50,9. În cursa de 220 yarzi piat, sprinterul american Willie Deckard — 20,8 l-a întrecut pe jamaicanul Don Quarrie — 21,1.

■

La Göppingen a avut loc întîlnirea internaţională feminină de floretă dintre echipele R.F. Germania şi Poloniei. Meciul s-a încheiat la egalitate : 8—8, victoria revenind la tuşaveraj (47—46) scrimerelor poloneze.

■

Etapa a şaptea a Turului ciclist al Spaniei, desfăşurată pe traseul Puebla de Farnals — Castellon (165 km), a revenit la sprint olandezului Gerben Karsten, cronometrat în 4h 31:22. L-au urmat belgianul Roger Swerts, francezul Jacques Esclassan, spaniolul Domingo Perurena şi un pluton de alţi 16 ciclişti — toţi creditaţi cu timpul învingătorului. În clasamentul general continuă să conducă Jose Pessarodona (Spania), urmat de Eddy Merckx (Belgia) — la 51 sec., Gerben Karsten — la 1:06, Domingo, Perurena — la 1:24 etc.

■

Proba de 50 km din cadrul concursului internaţional de mars desfăşurat la Naumburg a fost ciştigat de atletul sovietic Evghenie Torgov, cronometrat în 4h 14:38.6. În cursa de 20 km, victoria a revenit lui Sperling (R.D. Germană) cu timpul de 1h 31:19,6.

■

La Montreal se desfăşoară în prezent un turneu de dublu la care participă tenismeni din gruparea W.C.T. În primele două partide ale sferturilor de finală s-au înregistrat următoarele rezultate : Laver, Emerson — Addison, Dibley 6—4, 7—5, 6—1; Smith, Lutz — Pilici, Stone 7—6, 6—3, 3—6, 7—6.

■

Participanţii la cursa automobilistică de la Spa-Francorchamps (Belgia) au efectuat primele antrenamente oficiale. Cel mai bun rezultat a fost obţinut de campionul belgian Jacky Ickx, care, la volanul unei maşini „Ferrari", a realizat o medie orară record de 261,690 km. Cu performanţe bune au mai fost înregistraţi englezul Mike Hailwood („Gulf Mirage"), francezul Henri Pescarolo („Matra-Simca"), italianul Arturo Merzario („Ferrari") şi neo-zeelandezul Chris Amon („Matra-Simca").

În dubla întîlnire amicală de tenis tineret România-Polonia

ECHIPELE NOASTRE CONDUC CU 2-0

Începînd de vineri, terenurile clubului Progresul găzduiesc întîlnirea amicală de tenis tineret România — Polonia, între două echipe: A şi B.

Antrenorul lotului nostru de tineret, Günther Bosch, vrea să-şi verifice jucătorii ce-i are în pregătire, întrucît ei vor fi aceia care vor reprezenta România în ediţia din acest an a „Cupei Galea".

Prima echipă a ţării noastre este formată din Traian Marcu şi Mihai Tăbăraş, cea secundă avîndu-i în componenţă pe Florin Manea şi Aurel Dărăban.

După prima zi de întreceri, ambele echipe ale ţării noastre conduc cu 2—0. Traian Marcu a dispus destul de uşor, în două seturi, de adversarul său Janus Gonsior. Doar în primul set jucătorul polonez a reuşit să ciştige două ghemuri, al doilea pierzîndu-l la zero. Rezultat final : Marcu — Gonsior 6—2, 6—0. Mihai Tăbăraş şi-a intrat puţin mai greu în ritm şi, din această cauză, a trebuit să cedeze primul set. Dar în următoarele două şi-a dominat net adversarul. Rezultat final : Tăbăraş — Romwald Szczepanik 4—6, 6—1, 6—1.

În meciul echipei secunde, Florin Manea a dispus cu 6—3, 6—3 de Krystof Kidon, iar Aurel Dărăban l-a întrecut cu 6—3, 9—7 pe Pavel Mielcarek, după ce jucătorul polonez avea, la un moment dat, în setul al doilea, 4—0 la ghemuri, apoi 5—3 şi minge de setbol. Florenţa Mihai a pierdut uşor, după părerea noastră, la jucătoarea Malgoszata Reydych.

Astăzi, de la orele 15, sînt programate meciurile Traian Marcu — Romwald Szczepanik şi Mihai Tăbăraş — Janus Gonsior, din cadrul echipelor A, precum şi Florin Manea — Pavel Mielcarek şi Aurel Dărăban — Krystof Kidon, din cadrul echipelor B. De asemenea, se va disputa cîte o întîlnire de dublu băieţi.

Ion GAVRILESCU

Astă-seară, la Giuleşti

MECI INTERNAŢIONAL DE LUPTE

Astă-seară, de la ora 17, în sala Giuleşti, se dispută meciul internaţional de lupte libere dintre formaţia Rapid Bucureşti şi cea poloneză Bradniczanka Krakowia.

Începînd de azi, la Constanţa

TURNEUL INTERNAŢIONAL DE LUPTE GRECO-ROMANE

Luptătorii români de la greco-romane, ce urmează să ia startul peste mai puţin de o lună în competiţia continentală de la Helsinki, îşi continuă pregătirile, în timp ce antrenorii caută să găsească pe cei mai în formă sportivi pentru alcătuirea echipei.

După o serie de participări la diferite turnee internaţionale luptătorii noştri fruntaşi vor fi angajaţi, începînd de azi, la Constanţa, într-un concurs de verificare în compania unor sportivi străini. Pentru a aprecia gradul de pregătire al elevilor lor, antrenorii lotului vor înscrie în turneul de la Constanţa pe toţi sportivii susceptibili de a face parte din formaţia ce va fi aliniată la campionatele europene. În plus, federaţia de specialitate a invitat cîţiva luptători din Franţa şi o echipă a R.F. Germania. Alături de luptătorii români (cite 3—4 la fiecare categorie), la întrecerile de la Constanţa vor fi prezenţi deci şi patru sportivi francezi : D. Brutto (52 kg), D. Cervaisier (57 kg), Th. Toulett (62 kg), A. Bouchoule, ca şi întreaga echipă a R.F. Germania ce a evoluat ieri la Tulcea.

PARTIDA DE FOTBAL CU SELECŢIONATA ALBANIEI

(Urmare din pag. 1)

IORDĂNESCU

DUMITRU

rut pentru masa de seară. La ora 22, ora Tirana, a sunat „stingerea".

Să trecem acum în tabăra fotbaliştilor albanezi. Aici, iubitorii fotbalului, care duminică vor umple pînă la refuz stadionul (biletele au fost epuizate de mai multe zile) aşteaptă o victorie din partea echipei lor ; deşi selecţionata albaneză n-a acumulat nici un punct în cele trei jocuri disputate în deplasare, se consideră că — prin ciştigarea celor trei partide consecutive pe teren propriu — se va realiza un punctaj care să asigure, dacă nu calificarea, un loc fruntaş în grupă. Înţelegem, deci, că reprezentativa antrenată de **Muslim Alla** va lupta cu toată energia, duminică, pentru o comportare bună şi un rezultat de valoare. În privinţa „unsprezecelui" pentru partida cu selecţionata României, antrenorul Alla a declarat că numai duminică, la stadion, va fi în măsură să dea formaţia exactă. Se presupune însă că el va alinia aceeaşi formaţie ca în partida cu reprezentativa R. D. Germane, de la Magdeburg, cu excepţia că pe extrema stîngă va reapare experimentatul Bizi. Solicitat de noi, antrenorul Alla a declarat următoarele în privinţa jocului cu echipa României : **„Sînt unul dintre antrenorii care admir fotbalul practicat de jucătorii români. Fineţea tehnicii lor am apreciat-o totdeauna. Ştim, deci, că vom avea un meci de cel mai înalt grad de dificultate, mai cu seamă că formaţia română e în plină luptă pentru calificare. Noi am jucat, însă, pe terenul nostru, de la egal la egal, cu oricare dintre echipele de ridicată clasă. Sper că şi duminică replica noastră va fi la înălţime".**

Încheind, vă informăm că antrenorii noştri au decis să înceapă partida cu formaţia aliniată în prima repriză a jocului cu Dinamo tineret, deci cu **Antonescu** fundaş central şi, bineînţeles, cu **Iordănescu** în linia de atac. Atmosfera în sînul delegaţiei noastre este foarte bună, iar moralul jucătorilor ridicat. Iordănescu — care revine în echipa naţională într-un moment foarte important al luptei pentru calificare în turneul final al C.M. 1974 — ne spunea : **„Am jucat aici la Tirana, în selecţionata olimpică, şi am reuşit să mă achit de misiunea încredinţată. Sînt convins că şi duminică vom reuşi un rezultat de prestigiu, victoria, care să ne asigure rămînerea în cursa pentru calificare. Toţi coechipierii sînt dornici să realizeze un joc de valoare şi să confirme rezultatele din ultimii ani ale reprezentativei României".**

Campionii lumii la popice evoluează azi şi mîine la Ploieşti

ROMÂNIA — R. D. GERMANĂ, O DUBLĂ ÎNTÎLNIRE DE MARE ATRACŢIE

Campioanele şi campionii lumii vor evolua azi şi mîine la Ploieşti, în cadrul dublei întîlniri dintre reprezentativele de seniori ale României şi R.D. Germane. După cum se ştie, echipa feminină de popice a ţării noastre şi selecţionata masculină a R.D.G. deţin titlurile mondiale, cucerite anul trecut la Split.

Întrecerile dintre popicarii români şi germani, devenite tradiţionale, au dat loc de fiecare dată la dispute interesante, soldîndu-se cu rezultate valoroase. Este şi firesc, dacă ţinem seama că în cele patru formaţii figurează sportivi care se bucură de un bine meritat prestigiu în arena internaţională.

Elena Trandafir — campioană mondială, **Cornelia Petruşca, Petre Purje, Astrid Wloka, Horst Brautingam, Eberhard Luther,** iată numai cîţiva dintre jucătoarele şi jucătorii laureaţi în mai multe rînduri în marile confruntări internaţionale, care vor apare în faţa publicului ploieştean. Atît pentru gazde, cît şi pentru oaspeţi, dubla întîlnire, care se va desfăşura pe arena Rafinorul, constituie un moment deosebit din activitatea lor internaţională, fiind de aşteptat ca echipele ţării noastre să lupte pentru a se revanşa în faţa puternicilor lor adversari, învingători anul trecut la Halle.

Formaţiile probabile ale ţării noastre : **fete** — Ildiko Grozăvescu, Ana Petrescu, Elena Birligea, Florica Filip, Cornelia Petruşcă, Elena Trandafir ; **rezerve :** Elena Cernat, Gertrude Apro ; **băieţi** — P. Purje, Gh. Dumitrescu, I. Bice, Gh. Silvestru, I. Băiaş, I. Tismănaru ; **rezerve :** L. Martina, A. Cătineanu. Reuniunea va fi condusă de arbitrul cehoslovac **Oskar Saga,** după următorul program ; ora 9,30 — partida feminină, iar cu începere de la ora 15 întîlnirea masculină. Duminică va avea loc un turneu individual.

ROMÂNIA — R. F. G. 8-1, la lupte greco-romane

(Urmare din pag. 1)

lor două formaţii i-au răsplătit cu partide frumoase, de bun nivel tehnic, unele deosebit de spectaculoase, pentru care au fost adeseori aplaudaţi la scenă deschisă. La capătul celor 9 partide (la cat. grea oaspeţii nu au avut concurent), echipa ţării noastre a obţinut o frumoasă şi categorică victorie, cu 8—1.

Iată cîteva amănunte. În primul meci, la cat. 48 kg, **Gheorghe Berceanu** a acumulat un avantaj de două puncte în repriza secundă, avantaj pe care l-a majorat şi în ultimul rund, ciştigînd confruntarea sa cu **Fritz Schmidt.** Tot la această categorie, **Ion Gîbu** l-a surclasat pe **Erich Nungesser** cu 17—3. Juniorul **Nicolae Gingă** obţine apoi o nouă victorie pentru echipa României, întrecîndu-l prin tuş (în min. 5,45). În limitele categoriei 52 kg, pe **Rolf Kraus** (de notat că luptătorul român a condus cu 10—5). La cat. 62 kg **Ion Păun** reuşeşte să-l învingă la puncte pe **Helmut Westphal** cu 4—2, după o luptă dîrză.

Singurul punct al oaspeţilor a fost realizat la cat. 68 kg, de către **Manfred Schöndorfer,** care a obţinut victoria în faţa lui **Eugen Hupcă.** În continuare, la cat. 82 kg, **Ion Gabor** îl depăşeşte clar la puncte (7—2) pe **Max Mitterhichler.** În primul minut al meciului de la cat. 90 kg, **Nicolae Neguţ — Helmut Gerlach,** luptătorul român, cu un excelent tur de cap, finalizează tuşul. În sfîrşit, campionul olimpic **Nicolae Martinescu** (cat. 100 kg), după cîteva salturi de toată frumuseţea, îşi asigură un avantaj net (5—1) în partida cu **Pedro Pawlidis,** avantaj pe care îl majorează în ultima repriză la 9—1, ciştigînd întîlnirea.

FOTBAL meridiane

AZI, PE WEMBLEY

FINALA „CUPEI ANGLIEI"

- **Leeds United şi Sunderland (liga a II-a) faţă în faţă**
- **Meciuri disputate în cursul săptămînii**

Ajunsă la a 92-a ediţie, mult invidiata de toate cluburile engleze **„F.A. Cup Competition",** sau, după cum o cunoaştem cu toţii, „Cupa Angliei", îşi sărbătoreşte azi 101 ani de la prima finală... Aceasta a avut loc în anul 1872 şi opunea, la 23 octombrie, echipele **Wanderers** (ciştigătoare cu 1—0) şi **Royal Engineers** pe stadionul numit Kennington Oval. De 20 de ori avea să se dispute finala pe terenul amintit, tot de 20 de ori pe cel al clubului Crystal Palace, de 3 ori pe Stamford Bridge şi cîte o dată pe Lillie Bridge, Fallowfield (Manchester), Everton (Liverpool) şi Old Trafford (Manchester). În rest — de 44 de ori pînă acum — finalele au avut ca loc de disputare celebrul stadion Wembley. Între anii 1916—19 şi 1940—45 competiţia nu s-a disputat din cauza războiului. De remarcat că din cele 91 de finale de pînă acum 19 au avut nevoie de prelungiri pentru desemnarea ciştigătoarei.

De această dată, însă, faţă în faţă se află două echipe pe care aproape toţi comentatorii le socotesc de valoare disproporţionată : cea mai bună echipă engleză (fapt unanim recunoscut) a ultimilor 10 ani — **Leeds United,** deţinătoarea trofeului, şi **Sunderland,** echipă clasată abia pe locul al 13-lea în... divizia secundă. Prezentă de 3 ori pînă acum în finală, Leeds a fost învinsă de două ori, cu acelaşi scor minim de 2—1 (în 1965 de Liverpool şi în 1970 de Chelsea, după prelungiri), întrînd pentru prima oară în posesia trofeului anul trecut, cînd a ciştigat finala cu Arsenal cu 1—0. Sunderland a fost pînă acum de două ori în finală: în 1913, cînd a pierdut la Aston Villa cu 1—0, şi în 1937, cînd a izbutit să ciştige „Cupa" întrecînd pe Preston North End cu 3—1.

Astăzi deci, pe Wembley, două echipe care au în palmares fiecare cîte o „Cupă". **Sunderland** reprezintă însă... trecutul (are 6 titluri de campioană la activ), în vreme ce **Leeds United** (o singură dată campioană) reprezintă în mod sigur prezentul. Chiar şi numai prin prisma faptului că este calificată, concomitent, şi în finala „Cupei cupelor"! **(D. Gr.).**

★

● În R.F. Germania s-au disputat semifinalele „Cupei" (meciuri tur): **Borussia Mänchengladbach — Werder Bremen 3—1** şi **1 F.C. Köln — Kickers Offenbach 5—0.**

● În campionatul francez s-a disputat etapa a 34-a : Nancy — Nîmes 2—1: Rennes — Strasbourg 1—0 : Marseille — Bordeaux 1—1: Valenciennes — Angers 3—0: Sochaux — Metz 4—1: Reims — Red Star 3—0: St. Etienne — Ajaccio 3—1; Bastia — Nice 3—0 : F.C Paris — Sedan 2—1 : Nantes — Lyon 3—0 În clasament: 1. **Nantes** — 48 p; 2. Marseille — 45 p; 3. Nice — 45 p.

● Rezultate înregistrate în turneul anglo-italian : **Blackpool — Roma 2—1; Fulham — Bologna 1—1 ; Oxford United — Como 1—0; Newcastle United — Torino 5—1.**

● În Anglia, un nou meci restanţă : **Sheffield United — Tottenham Hotspur 3—2.**

Redacţia şi administraţia : Bucureşti, str. Vasile Conta nr. 16 ; telefoane : centrala 11.10.05, secţia corespondenţi 11.51.09, interurban 72 şi 286 ; telex : sportrom buc. 180. Tiparul I. P. „Informaţia", Bucureşti 40 368

Biblioteca muzeului Tîrgu-Mureș

PROLETARI DIN TOATE ȚĂRILE, UNIȚI-VĂ!

Sportul

ZIAR AL CONSILIULUI NATIONAL PENTRU EDUCAȚIE FIZICĂ ȘI SPORT

ANUL XXIX — Nr. 7404 | 4 PAGINI 30 BANI | Duminică 6 mai 1973

VIZITA DE LUCRU IN JUDEȚUL BACĂU A TOVARĂȘULUI NICOLAE CEAUȘESCU

Rezonanța profundă pe care o are în conștiința națiunii române vasta și prodigioasa activitate a tovarășului NICOLAE CEAUȘESCU, convingerea intimă a tuturor oamenilor muncii că marile înfăptuiri de după Congresul al X-lea sînt legate indisolubil de contribuția sa personală, de spiritul înnoitor promovat de secretarul general al partidului în întreaga viață social-economică a patriei, poporul nostru a exprimat-o sugestiv: „masa sa de lucru — întreaga suprafață a țării", aleasă apreciere de stimă și considerație.

Sîmbătă, 5 mai, „masa de lucru" a secretarului general al partidului a fost suprafața întregului județ Bacău. După vizita de vineri după-amiază importante obiective economice — fabrica de hîrtie „Letea", uzina de mașini-unelte din Bacău, combinatele platformei petrochimice de la Borzești, complexele zootehnice din comuna Nicolae Bălcescu și din orașul Sascut, precum și localitatea Slănicul Moldovei au conturat traseul deplasărilor de lucru ale secretarului general al partidului.

În mijlocul comuniștilor, al muncitorilor, tehnicienilor și specialiștilor, împreună cu tovarășii **Virgil Trofin, Dumitru Popescu, Cornel Burtică**, cu primul secretar al Comitetului județean, cu miniștri, în cadrul unui larg și deschis dialog, propriu stilului de muncă al secretarului general al partidului, tovarășul Nicolae Ceaușescu a continuat în fapt dezbaterea și analiza pe care a avut-o cu o zi înainte cu activul de partid în legătură cu preocupările oamenilor muncii băcăuani de a fi la înălțimea sarcinilor din acest an hotărîtor pentru îndeplinirea cincinalului înainte de termen, privind măsurile luate și acțiunile care trebuie întreprinse în vederea realizării și depășirii angajamentelor asumate.

Vizita de lucru începe la **fabrica de hîrtie „Letea"**, cea mai veche de acest gen din țară, a cărei fondare — imediat după cucerirea independenței de stat a României — ilustrează o etapă de o deosebită importanță în evoluția industriei autohtone, în organizarea clasei muncitoare.

În fața unor machete și grafice, directorul fabricii, ing. Iulius Wenger, prezintă preocupările actuale și de viitor ale colectivului unității. Sînt evidențiate dezvoltările multiple ale întreprinderii, ca urmare a investițiilor făcute în anii socialismului, egale cu cele înregistrate în cele șapte decenii anterioare, precum și a unor măsuri tehnico-organizatorice de modernizare a utilajelor, a proceselor de fabricație și fluxului activității luate în decursul anilor.

La întrebările tovarășului Nicolae Ceaușescu privind modul cum se va asigura materia primă, gazdele informează despre faptul că specialiștii de aici au pus la punct un procedeu care permite utilizarea, în locul unor esențe superioare, folosite de obicei la fabricarea celulozei, a lemnului de plop, cu valoare economică redusă.

Secretarul general al partidului constată cu satisfacție calitatea deosebită a hîrtiei, precum și faptul că fabrica, în colaborare cu unele institute de cercetări și uzine chimice, a îmbogățit continuu sortimentele, al căror număr a ajuns astăzi la peste 150. Tovarășul Nicolae Ceaușescu recomandă valorificarea în continuare a experienței și potențialului tehnic al colectivului, prin realizarea unor noi tehnologii și sortimente.

Muncitorii, tehnicienii, inginerii, aflați în plin proces de muncă, aclamă, scandează continuu „Ceaușescu-P.C.R.", „Bine ați venit în mijlocul nostru !", „Să ne trăiți mulți ani !". Se aud de pretutindeni urări care exprimă dragostea față de conducătorul iubit al partidului și statului, adeziunea poporului față de politica partidului nostru, al cărui țel este ridicarea României pe culmile progresului și civilizației.

Tovarășul Nicolae Ceaușescu felicită pe gazde pentru realizările obținute, le urează noi succese, o contribuție mai mare la realizarea de către județ a cincinalului înainte de termen. Totodată, cere urgentarea construcției noilor obiective prevăzute aici în actualul cincinal, astfel încît economia țării să beneficieze de noi capacități de producție, capabile a contribui la sporirea avuției naționale.

Vizita continuă la **Întreprinderea de mașini-unelte**, nou obiectiv care-și înscrie numele pe harta economică a orașului, sporind potențialul industrial al municipiului și județului Bacău.

Întîlnirea secretarului general al partidului cu ministrul industriei de mașini-unelte și electrotehnicii, Gheorghe Boldur, directorul uzinei, ing. Vasile Talpă, cu alți factori de răspundere, a prilejuit, din primele momente, un schimb de opinii în probleme de larg interes pentru activitatea viitoare a întreprinderii, în centrul atenției aflîndu-se măsurile preconizate în vederea apropierii momentului intrării în funcțiune a acestui important obiectiv economic.

Unele din aspectele agriculturii băcăuane, domeniu ce dispune de serioase posibilități și condiții optime care trebuie să fie valorificate mai deplin — după cum remarca tovarășul Nicolae Ceaușescu în discuția cu membrii biroului Comitetului județean de partid — au fost discutate direct, pe teren.

Unul din locurile acestei analize: **Întreprinderea zootehnică de stat din comuna „Nicolae Bălcescu"**. Complexul de aici oferă o imagine concretă a modului cum se aplică programul național de dezvoltare a zootehniei, indicațiile secretarului general al partidului — date cu prilejul vizitării altor ferme — privind sporirea eficienței econo-

(Continuare în pag. a 4-a)

Campionatul de atletism pe echipe

GHEORGHE GHIPU — 3: 40,4 RECORD EUROPEAN DE JUNIORI PE 1500 m

● Dorel Cristudor recordman de juniori la 100 m — 10,4 s ● Cîteva performanțe remarcabile la reuniunea inaugurală a sezonului de pistă

Primul start oficial al atleților fruntași în sezonul de concursuri al anului 1973, prilejuit de campionatul republican pe echipe, categoria A, a constituit o plăcută revedere cu unii dintre cei mai buni atleți ai țării. Revederea a fost însă cu atît mai plăcută cu cît am avut prilejul să asistăm la cîteva dispute interesante și la înregistrarea unui mănunchi de performanțe foarte promițătoare pentru viitoarele concursuri, unele dintre ele avînd de pe acum, o foarte bună valoare.

Capul de afiș al reuniunii inaugurale a campionatului pe echipe l-a constituit evoluția tînărului alergător metalurgist **Gheorghe Ghipu**, elev al antrenoarei **Georgeta Dumitrescu**. Luînd startul în proba de 1500 m Ghipu împreună cu colegul său de club Nicolae Voicu s-au detașat chiar de la început, imprimînd cursei un tempou foarte ridicat (300 m — 42,2 700 m — 1:45,2 (63,0), 1100 m — 2:43,2 (58,0), ultimul tur în 57,2 !) pe care l-a menținut pînă la sfîrșitul probei pe care a cîștigat-o cu un avans de peste 50 de metri !

Arbitrii cronometrori au înregistrat pentru Gheorghe Ghipu (junior născut în 1954) timpul de 3: 40,4 performanță care reprezintă, de fapt, mai multe... performanțe; egalează recordul de seniori al lui Petre Lupan, întrece cu peste 5 secunde recordul de juniori al lui Nicolae Onescu și, peste toate, este superioară recordului european oficial de juniori (3: 40,8) deținut de francezul Jacques Boxberger și de vest-germanul Hans-Peter Wellmann.

Evoluția lui Gheorghe Ghipu, unul dintre cei mai talentați alergători români, este de bun augur pentru pregătirea sa în vederea participării la campionatele europene de juniori de la Duisburg (luna august).

Un alt junior care s-a făcut remarcat, chiar dacă a pierdut primul loc la 100 m, este elevul din Cîmpulung Muscel, **Dorel Cristudor** (antrenor prof. **Mihai Răuțoiu**) care își respectă promisiunea făcută nu de mult și izbutește să încheie cursa în 10,4, cu care a stabilit un nou record republican al juniorilor. Interesant de remarcat că în serii, Cristudor egalase cu 10,5 un record vechi de 9 ani. În finală a fost întrecut cu o distanță infimă de studentul bucureștean **Toma Petrescu**, ieri autor a două rezultate de 10,4 secunde.

Romeo VILARA
Vladimir MORARU

(Continuare în pag. a 4-a)

Voicu și Ghipu conduc detașat în cursa de 1500 m la capătul căreia a fost înregistrată o performanță excelentă
Foto: Vasile BAGEAC

ÎN LUMINA HOTĂRÎRII PLENAREI C.C. AL P.C.R. CU PRIVIRE LA DEZVOLTAREA CONTINUĂ A EDUCAȚIEI FIZICE ȘI SPORTULUI

FLUXUL ACTIVITĂȚILOR DE MASĂ — ÎN PERMANENTĂ CREȘTERE

● AZI, ÎN CAPITALĂ ȘI ÎN ȚARĂ, NUMEROASE NOI ÎNTRECERI

Pentru participanții la „Crosul tineretului" startul în marele cros de masă „Să întîmpinăm 1 Mai" a fost un bun prilej de antrenament și de verificare

Agenda competițiilor de masă își menține ritmul ridicat din această primăvară sportivă, cuprinzînd noi întreceri pentru care duminică va fi — bineînțeles — o zi de vîrf. Se transpune astfel în viață una din principalele prevederi ale Hotărîrii Plenarei C.C. al P.C.R. cu privire la dezvoltarea continuă a educației fizice și sportului, **aceea de a se organiza** în FIECARE SĂPTĂMÎNĂ **acțiuni numeroase, cît mai variate, accesibile tuturor categoriilor de cetățeni, potrivit vîrstei și preferințelor.** Diversitatea unui program constituie, după cum se știe, pentru amatorii de sport un punct principal de atracție. Și nu numai pentru ei, dar și pentru spectatori, din rîndurile cărora trebuie să apară mereu viitorii participanți la diferitele concursuri populare.

„CROSUL TINERETULUI" DEȚINE CAPUL DE AFIȘ

Principala întrecere de masă cu care a debutat acest an, **„Crosul tineretului"** menită să revitalizeze alergarea, forma cea mai simplă și mai directă de practicare a exercițiului fizic, se află în preajma actului său final.

În 27 de orașe se dispută, astăzi, etapele județene, un fel de „semifinale" ale întrecerii (în 13 județe aceste faze s-au consumat duminica trecută), urmînd să-i cunoaștem astfel pe toți cei 480 de concurenți care, în ziua de 13 mai, se vor reuni la Arad pentru a-i desemna pe cîștigătorii marii competiții.

În Capitală reuniunea va avea loc, începînd de la ora 9,30, în Parcul tineretului. Tot acolo, se va desfășura un cros al cravatelor roșii, deschis tuturor pionierilor din sectorul V, concursuri de bicicllete, triciclete și patine cu rotile, dotate cu „Cupa prichindelul",

Valeriu CHIOSE

(Continuare în pag a 3-a)

VASILE TEODOR ÎNVINGĂTOR ÎN „CURSA MUNȚILOR"

La echipe, primul loc a fost ocupat de Dinamo (U.R.S.S.)

Nu ne aducem aminte de vreun final de cursă — pe traseul Sinaia — București — care să fi adus modificări esențiale în clasamentul competițiilor cicliste. De la această regulă nu a făcut excepție nici etapa a III-a a „Cursei munților" la capătul căreia liderii clasamentelor după etapa a II-a au reușit să-și păstreze pozițiile lor fruntașe. VASILE TEODOR — la individual, DINAMO U.R.S.S. — la echipe, sînt deci cîștigătorii ediției a XIV-a a **„Cursei Munților".**

În această etapă, cicliștii au depășit toate normele în ce privește ritmul de rulaj, astfel că pe velodromul Dinamo ei au sosit cu un avans de peste jumătate de oră față de timpul planificat. S-a gonit și de data aceasta cum rareori ne-a fost dat să vedem. Cicliștii din formația Dinamo U.R.S.S. au ținut permanent plutonul în alertă, reușind să-l tragă cu peste 48 km/h în prima oră de rulaj, cu 46 km/h la capătul a două ore de mers, pentru ca în final, învingătorul etapei, Manfred Niemann (Dynamo Berlin), să fie cronometrat în 2h46:35, timp ce reprezintă, pe cei 122 km ai etapei, o medie orară de peste 44 km.

Ce-au făcut în această etapă reprezentanții noștri ? **Vasile Teodor** și-a apărat „tricoul galben" cu o înverșunare demnă de toată lauda. Ajutat de Sofronie și Selejan, el a fost permanent prezent pe primul plan al cursei.

Vasile Teodor a intenționat să sfîrșească această a XIV-a ediție a „Cursei Munților" în postura de mare campion. Pentru aceasta, în apropiere de velodrom, el a atacat din nou și a intrat pe pistă cu grupul fruntaș. Aici însă Sorin Suditu — așa cum se vede și în fotografia noastră —

Gheorghe ȘTEFANESCU

(Continuare în pag a 3-a)

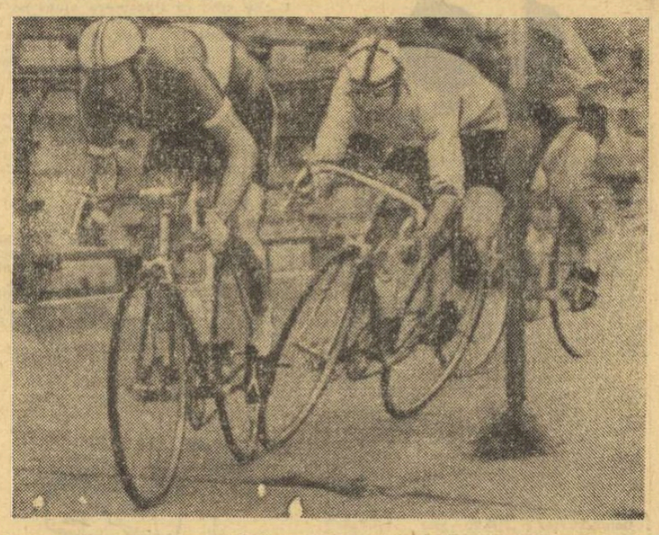

Sosire dramatică pe velodromul Dinamo ! S. Suditu (Olimpia) vrînd să-și ocupe o poziție mai bună pentru sprintul final, îl jenează vizibil pe V. Teodor (Dinamo) aflat în plan secund.

Foto: Dragoș NEAGU

LA POPICE: ROMÂNIA — R.D. GERMANĂ 2-0

PLOIEȘTI, 5 (prin telefon). Cocheta arenă Rafinorul, cu patru piste, corespunzătoare cerințelor jocului modern, a găzduit sîmbătă a 15-a întîlnire de popice dintre reprezentativele feminine și masculine ale **României** și **R. D. Germane.**

Conform așteptărilor, partida feminină a satisfăcut pe deplin. Selecționata țării noastre, deținătoarea titlului suprem, a întîlnit sîmbătă un sextet în formă de zile mari, care a găsit cu ușurință particularitățile pistelor, acționînd în continuare cu mare precizie. De altfel, oaspetele au condus majoritatea timpului, obligînd pe sportivele noastre să facă eforturi excepționale. Este drept că „deschizătoarea pîrtiei", în formația noastră, Florica Filip (debutantă în echipa națională) a fost stăpînită de o excesivă emotivitate și și-a regăsit cu greu cadența, iar Elena Trandafir — nerestabilită complet după lunga întrerupere a activității de performanță — nu a dat randamentul scontat, ceea ce a facilitat sarcina partenerelor lor directe. În această situație, sportivele din R. D. Germană au condus cu două „bețe" după patru schimburi. În continuare scorul a evoluat pasionant. Cînd mai erau de tras 75 de bile conduceau concurentele din R.D.G. cu 5 popice; la 50 de lovituri rezultatul devenise pozitiv pentru gazde cu 14 p.d.; iar la 25 de lovituri avantajul fetelor noastre s-a mărit la 22 p. La sfîrșit, diferența a mai scăzut cu 2 p. Scor final: ROMÂNIA — R. D. GERMANĂ **2 563—2 543 p.d.** după un meci de mare atracție.

Arbitrul cehoslovac **Oscar Saga** — ajutat de P. Tudoran (România) și E. Gross (R.D.G.) a condus următoarele formații: **Florica Filip (România) — Brigitte Uhle (R.D.G.) 403—421 p.d.; Ildiko Grozăvescu — Heidrum Riemer 429—404: Elena**

Traian IOANIȚESCU

(Continuare în pag. a 4-a)

Azi, la Tirana, în preliminariile C. M. de fotbal

ECHIPA ROMÂNIEI ÎNTÎLNEȘTE SELECȚIONATA ALBANIEI

Meciul va fi transmis la posturile noastre de radio cu începere de la orele 17

TIRANA, 5 (prin telefon, de la trimisul nostru).

În dorința de a se acomoda cu terenul, destul de denivelat, al stadionului „Kemal Stafa", precum și cu căldura excesivă, componenții lotului nostru reprezentativ au efectuat azi dimineață (n.r. ieri) un nou antrenament. A fost o ședință de pregătire de intensitate și volum mai reduse, dat fiind faptul că, în ziua precedentă, selecționabilii participaseră la un antrenament mai tare, de 90 de minute. A lipsit doar Sătmăreanu, aflat într-o ușoară indispoziție. Toți ceilalți, în frunte cu Dinu și Iordănescu, au manifestat multă poftă de lucru.

Așa cum relatam cu prilejul primei noastre transmisii, antrenorii Valentin Stănescu și Robert Cosmoc sînt decișI să trimită duminică în teren următorul „11": RADUCANU — SĂTMĂREANU, ANTONESCU, DINU, DELEANU — DUMITRU, RADU NUNWEILLER — TROI, DUMITRACHE, IORDĂNESCU, MARCU. Avem de-a face cu un 4—2—4 mai mult teoretic, deoarece, pe teren, **Iordănescu** va îndeplini sarcinile unui vîrf de atac mai retras spre linia de mijloc. De aici, împreună cu **Dumitru** și **Radu Nunweiller**, el va prepara acțiunile ofensive și, firește, va urca, în atac, pentru a colabora cu **Troi, Dumitrache** și **Marcu.**

În pofida condițiilor dificile tricolorii manifestă încredere în posibilitățile lor și doresc, ca printr-o mobilizare extremă, să înscrie prima victorie, în deplasare, în aceste preliminarii ale Campionatului mondial.

MARCU

PARNASKA

Fotbaliștii albanezi se află de 4 zile în pregătire centralizată la Tirana. Antrenamentele lor se desfășoară la centrul de pregătire al echipei **Dinamo Tirana**, liderul campionatului albanez, în momentul de față, și care dă lotului nu mai puțin de 6 jucători. De altfel, în general lotul și echipa Albaniei înseamnă o combinată **Dinamo** și **Partizan**, ambele din Tirana.

Punctul forte al „11"-lui albanez îl constituie linia de mijloc, alcătuită din **Seidini** și **G. Xhafa**, ambii de la Dinamo, capabili de un mare travaliu în teren.

Părăsind poziția de prudență, antrenorul Muslim Alla s-a decis, în sfîrșit, să ne furnizeze... înainte de termenul fixat de el, formația care va evolua mîine (n.r. azi). Iat-o: **Rama — Gjika, Stamo, Ziu, Berisha — Seidini, G. Xhafa — Bizi, Parnaska, U. Xhafa, Pano.**

REZERVE: **Muhedini, Ibershimi, Ragami, Braho, Hyka, Hysi** și **Țani.** Optimist în privința evoluției elevilor săi, antrenorul **Muslim Alla** ne mărturisea că echipa lui deține o bună condiție fizică și speră, ca în cele trei întîlniri pe care le va disputa la Tirana, să realizeze punctajul maxim.

Pînă la ora la care telefonez, brigada de arbitri iugoslavi n-a sosit încă în capitala Albaniei. În sfîrșit, ca o dovadă elocventă în privința interesului major declanșat de partida Albania — România, reamintesc că toate biletele au fost epuizate de cîteva zile.

Meciul, care va fi transmis și pe posturile noastre de radio, va începe la ora 17, ora Bucureștiului, ca și a Tiranei, și nu la ora 17,30 cum se anunțase anterior.

Radu URZICEANU

DE LA ORA 11, PE STADIONUL „23 AUGUST",

ROMÂNIA — ALBANIA ÎN CAMPIONATUL EUROPEAN REZERVAT ECHIPELOR DE TINERET

Uvertura acestei zile importante pentru fotbalul nostru va fi semnată, în această dimineață, de la ora 11, pe stadionul „23 August" din București, de echipele de tineret ale României și Albaniei. Un joc important pentru grupa preliminară a campionatului european de tineret, unde conduce, la ora actuală formația albaneză, cu trei puncte din două jocuri, ambele disputate la Tirana. Dar echipa noastră, care, a reușit un rezultat egal (1—1) în capitala Albaniei, are șanse mari să preia de astăzi, de la amiază, conducerea și să-și depună, astfel, candidatura pentru calificarea în faza superioară a campionatului european. Pentru acest lucru este, însă, absolut nevoie de o victorie, o victorie a lucidității, a dăruirii și seriozității în fiecare acțiune. Echipa albaneză — a cărei formație va fi anunțată de antrenorul **Zuber Conci** astăzi, înaintea partidei — a venit și ea cu ambițiile sale, și va miza, mai ales, pe forța defensivei aglomerate, și pe eventualele contraatacuri susținute de „strategul" Zerri, jucător cu mare rază de acțiune. Un motiv în plus ca această întîlnire — care va fi condusă de arbitrul grec **Nicolas Zlatanos** — să nu fie considerată prematur jucată. Antrenorul **Cornel Drăgușin** și-a informat, de altfel, jucătorii, ieri, în cadrul unei ședințe de pregătire a jocului, despre dificultatea meciului de astăzi, despre necesitatea tratării lui cu toată atenția și responsabilitatea maximă.

Astăzi, la uvertura semnată de tineret, speranțele noastre vor converge spre un joc de echipă bun, susținut de talentul tuturor celor investiți cu încrederea de a intra în teren; de clarviziunea lui Multescu, Moldovan și Dumitriu IV, de vigilența apărătorilor Cavai — Anghelini, Sătmăreanu II, G. Sandu și Mateescu și eficacitatea celor trei din față, Lucaci sau Anghel, D. Georgescu și Petrescu, toți jucători experimentați și recomandați de ultimele etape de campionat. Și, în primul rînd, speranțele noastre se bazează pe dorința de victorie manifestată de fiecare jucător.

Mircea M. IONESCU

Clasamentul grupei înaintea partidei de astăzi:

1. Albania	2 1 1 0 2—1	3 p
2. România	1 0 1 0 1—1	1 p
3. R.D. Germană	1 0 0 1 0—1	0 p

AZI, LA DINAMO

BOXERI DE VALOARE INTERNAȚIONALĂ LA ÎNTÎLNIREA DINAMO — GWARDIA VARȘOVIA

Azi, de la ora 10, pe coava stadionului Dinamo din șoseaua Ștefan cel Mare, va găzdui o interesantă reuniune pugilistică în care se vor întîlni formațiile Dinamo București și Gwardia Varșovia. În ambele echipe vor evolua unii dintre cei mai buni boxeri din România și Polonia, printre care se remarcă **Skrzypczak, Witek, Jakubowski, Hebel** și **Mazur**, de la oaspeți, **Boboc, S. Cuțov, P. Dobrescu**, frații **Mihalcea** și **I. Alexe** de la gazde. IATĂ PROGRAMUL COMPLET AL REUNIUNII: **Ștefan Boboc — Tadeusz Zwierszkie, Tudor Dinu — Hubert Skrzypczak, Dumitru Dorobanțu — Jozef Witek, Ion Vladimir sau Marin Peia — Zbigniew Vypierz, Simion Cuțov — Czeslaw Golik, Paul Dobrescu — Kazimierz Lewandovsky, Sandu Mihalcea — Bogdan Jakubowski, Dumitru Mihalcea — Zbigniew Zakrzewski, Mihai Imre — Edmund Hebel, Ion Peter — Josef Pieprzak** și **Ion Alexe — Ryszard Mazur.**

Sportul Magazin

BUN VENIT „JIRI" ŞI SUCCES!

...Revedem o revistă „Sport" nr. 23 din decembrie 1968. Pe prima pagină, fotografia reputatului nostru rugbyst Valeriu Irimescu care, purtat pe braţe de spectatori, plînge. Este un instantaneu după victoria cu 15—14 obţinută de reprezentativa noastră împotriva Franţei. În interiorul publicaţiei citim: „...exagerînd puţin am putea spune că Irimescu — „Jiri" — i-a învins singur pe francezi înscriind toate cele 15 puncte ale excelentei noastre echipe".

...În ultima parte a carierei sale de sportiv, „Jiri" este solicitat să joace în Franţa — ţara unde rugbyul este la loc de mare cinste şi unde va activa trei ani — ceea ce, evident, este încă o dovadă a valorii sale. În ianuarie 1973, vine în ţară cu Paul Ciobănel — cu care juca la Angoulême — într-o scurtă vacanţă. Era perioada cînd Federaţia de rugby anunţa concurs pentru ocuparea locului de antrenor federal. Profesorul de educaţie fizică Valeriu Irimescu se prezintă şi reuşeşte. Pleacă apoi din ţară cu Ciobănel pentru a juca — pînă la finele campionatului — la Angoulême care, cu ei în formaţie, promovează în prima divizie a Franţei.

Revine definitiv în ţară, în preajma „săptămînii rugbyului" cînd în faţa reprezentativei româneşti se află însemnate confruntări internaţionale: Turneul F.I.R.A. '73 pentru juniori şi meciurile cu Spania şi Maroc. Antrenorul federal îşi ia funcţia în primire şi... intră imediat „în foc".

L-am aflat într-o dimineaţă la federaţie, apoi, la prînz, printre juniori la Snagov, iar seara în drum spre gară. Pleca la Constanţa, unde seniorii urmau să întîlnească reprezentativa Spaniei. Prezent la meciurile echipelor noastre, ajunge primul printre jucători, în preziua întîlnirilor (vezi meciul cu juniorii francezi). „Mă bucur, ne spunea zilele trecute, de succesele tuturor. Înseamnă că antrenorii şi-au făcut datoria, că potenţialul rugbyului românesc este remarcabil. Va fi greu, şi în continuare, dar o să muncim cu toţii pentru a da rugbyului românesc strălucirea din trecutul nu prea îndepărtat".

Modesto FERRARINI

Prezent la „comandamentul juniorilor" de la Snagov (al doilea din dreapta) alături de antrenorii lotului: E. Denischi, N. Vizitiu şi Al. Carnabel
Foto: I. MIHĂICA

17 MECIURI FĂRĂ A PRIMI GOL!!

În măsura în care asemenea calcule pot fi verificate şi comparate, se afirmă că portarul italian Gridelli, apărătorul buturilor echipei din liga a III-a, F.C.Sorrento, deţine recordul absolut în privinţa... necapitulării în faţa atacanţilor adverşi. Timp de 1 537 minute, adică pe lungimea a 17 meciuri şi 7 minute, Gridelli n-a primit nici un gol, precedîndu-i, într-un clasament neoficial, pe brazilienii Reyes (Rio Branco) şi Raoul (Cruzeiro), ambii neînvinşi pe parcursul a 1 530 şi, respectiv, 1 170 de minute.

Spre surprinderea generală, în campionatul trecut, cînd Gridelli a stabilit neobişnuitul său record, F. C. Sorrento n-a reuşit să... promoveze într-o categorie superioară, ocupînd abia locul al cincilea în clasament, 11 din cele 17 meciuri reuşite ale portarului încheindu-se cu scor alb: 0—0.

GREVA ARBITRILOR DE FOTBAL MALTEZI

Săptămîna trecută a fost declanşată o grevă a arbitrilor de fotbal din Malta, a cărei rezolvare se află în prezent în atenţia federaţiei de specialitate.

Meciurile din ultima etapă au fost contramandate, asociaţia „cavalerilor fluierului" protestînd împotriva violenţei manifestată pe terenurile şi în tribunele stadioanelor, cu deosebire în ediţia actuală a campionatului.

Incidentul care a declanşat ferma luare de poziţie a lui „Malta Referees Association" s-a petrecut la sfîrşitul meciului dintre La Valletta şi Birkirkara, cînd suporterii echipei locale au invadat terenul, încercînd să-l „pedepsească" pe arbitru, care acordase oaspeţilor un penalty — după opinia lor — nejustificat.

Forul arbitrilor maltezi a înaintat federaţiei o petiţie, conţinînd doleanţele „cavalerilor fluierului" cu privire la asigurarea securităţii lor. Federaţia urmează să decidă...

SUPORTERUL NR. 1 AL UNIVERSITĂŢII CRAIOVA

Celor aproximativ 30 000 de înfocaţi susţinători ai echipei Universitatea Craiova, care viza locul de lider al clasamentului înfruntînd echipa mureşenilor (în restanţa din 25 aprilie), li s-au alăturat două redutabile „întăriri". Este vorba despre cunoscuţii actori Dem. Rădulescu şi Marian Hudac, care sosind în Cetatea Banilor pentru o reprezentaţie cu piesa „Coana Chiriţa", n-au scăpat prilejul de a alerga la stadion, pentru a-şi încuraja favoriţii.

Dem. Rădulescu, unul din actorii preferaţi ai craiovenilor, fiind solicitat insistent, a rostit şi cîteva cuvinte de îmbărbătare la microfonul stadionului, în pauza după prima repriză, cînd scorul era încă alb. Spectatorii craioveni n-au uitat acest fapt, astfel că în momentul cînd Oblemenco a înscris golul victoriei, aplauzele au salutat spontan atît echipa locală din teren, cît şi pe ilustrul suporter care se afla sus, în tribuna centrală, la masa presei...

După încheierea partidei, croindu-şi drum cu greu prin mulţimea care îl încercuise pentru a-i solicita autografe, Dem. Rădulescu a mers în vestiare, felicitînd echipa craioveană şi pe antrenorul Constantin Cernăianu. Unul dintre jucătorii localnici l-a amintit că este un credincios „progresist", dar Dem. Rădulescu a replicat:

— Asta e o dragoste mai veche, valabilă deocamdată în „B"... Dar acum, în Divizia A, ţin cu oltenii, pentru că şi eu sînt tot cu... 24 de măsele. Şi-apoi, a continuat el, iată, am şi un băiat de-al meu de la Progresul, la voi în echipă.

...Era vorba de Manta, actualul „cerber" al Universităţii Craiova. **(G. M.)**

7 diferenţe între cum ar fi fost desenată logic, faza de tenis şi erorile intenţionate comise în desenul de faţă

FATA DIN SÎNPETRU

O fată instructoare de zbor? Iată un lucru rarisim. Posibil, totuşi...

Urmărim pasărea de metal care se roteşte în slăvi, undeva deasupra Poienei Braşov. Glasul motorului abia se aude. Dar ing. Nicolae Conţu, comandantul Aeroclubului „Mircea Zorileanu", de aici, de la Ghimbav, ne-a asigurat că YR-ZLB va veni curînd la bază pentru realimentare.

Îl aşteptăm. Şi iată-l în prizã de aterizare. Un rulaj scurt apoi trage la „punct". Din carlingă coboară elevul, cu faţa roşie de emoţie. Coboară şi instructorul, o fată mărunţică şi vioaie — Dorina Tomescu. Pauza pentru realimentarea avionului este tocmai potrivită pentru un dialog care să ne ajute să aflăm cum a ajuns Dorina instructoare de zbor.

Biografia Dorinei Tomescu se aseamănă cu biografiile atîtor mii de tineri din ţara noastră care, folosind minunatele condiţii create, şi-au afirmat măiestria şi talentul în domeniul sportului.

— De cînd mă ştiu — ne spune ea — pe deasupra casei noastre au trecut şi trec în zbor avioanele şi planoarele de la Sînpetru. Locuiesc acolo, nu departe de aerodrom. Le-am îndrăgit atît, încît de mică ziceam că eu vreau să mă fac aviatoare. Părinţii se amuzau...

Dar iată că, în 1967, Dorina se înscrie, cu dispensă de vîrstă, la cursurile de planorism, urcă în aparatul de zburat ca şi cînd l-ar fi cunoscut de cînd lumea. În toamnă a fost brevetată pilot-planorist. Anul următor s-a înscris şi la parașutism.

— De ce?

— Păi, un pilot care n-a sărit niciodată cu parașuta — cum vine asta?

Trei ani, Dorina a fost prezentă pe aerodromul de la Sînpetru. În 1970 şi-a mutat locul în care-şi petrecea orele libere — puţine cîte poate avea o elevă de liceu —, la Ghimbav, la Şcoala de zbor cu motor.

Primii instructori o caracterizau ca pe un om foarte harnic, serios şi animat de dorinţa de a învăţa, a învăţa cît mai mult. Terminase liceul şi se angajase la întreprinderea de construcţii aeronautice.

— Nu eram mulţumită de ceea ce făceam acolo, ca funcţionară — ne spune. Doream o muncă practică, cu rezultate concrete. Nu a fost uşor să mă afirm.

Au urmat zborurile de perfecţionare, specializarea în acrobaţie, o temeinică pregătire teoretică şi tehnică. Şi, în primăvara aceasta, Dorina Tomescu a luat examenul şi brevetul de pilot-profesionist: instructoare de zbor la Aeroclubul „Mircea Zorileanu".

— Cum te simţi la începutul noii profesii?

— Îi privesc pe elevi şi mă văd pe mine la primii paşi. Mă străduiesc să-i ajut pentru ca paşii lor să fie cît mai siguri şi mai mari.

Dorina Tomescu s-a scuzat. În carlingă o aştepta un nou elev. Fata din Sînpetru a alergat spre avion.

Viorel TONCEANU

Dorina Tomescu *în carlingă*

ŞTIAŢI CĂ...

...Stan Smith a fost la un pas de a fi eliminat în primul tur al turneului organizat în aprilie, la Forest Hills? Adversarul său Harold Salomon, a condus în setul decisiv cu 5—1, avînd şi trei mecibaluri! Dar Smith a cîştigat 6 ghemuri consecutive, adjudecîndu-şi setul cu 7—5.

...în urma victoriei repurtate asupra lui Cassius Clay, Ken Norton a trecut pe locul al doilea în clasamentul mondial al grelilor? Iată, de altfel, cum arată la ora actuală acest clasament: 1. George Foreman, 2. Ken Norton, 3. Cassius Clay, 4. Joe Frazier, 5. Jerry Quarry, 6. Ron Lyle, 7. Jimmy Ellis, 8. Floyd Patterson (încă!), 9. Larry Middleton, 10. George Chuvallo.

NONA DESPRE ŞAHUL BĂRBAŢILOR

În lumea şahului, campioana mondială Nona Gaprindaşvili este un nume foarte cunoscut.

Ziarul spaniol „Marca" publică un interesant interviu cu cunoscuta campioană sovietică, axîndu-şi întrebările pe o singură temă: diferenţa între şahul jucat de femei şi cel practicat de bărbaţi.

La întrebările puse, Nona Gaprindaşvili dă răspunsuri foarte interesante. Iată cîteva dintre ele.

— Este util jocul de şah între femei şi bărbaţi?

— Mie îmi face deosebită plăcere să mă antrenez cu jucători de valoare. Am ce învăţa de la ei: bărbaţii luptă pînă la ultima şansă, au fantezie, forţă de joc, se apără admirabil. De obicei, aceste calităţi lipsesc adversarelor mele. Sînt unii jucători atît de buni, încît nu i-aş putea învinge şi desigur, în aceste condiţii, mă aşez la masă avînd un singur scop: să învăţ, variante, scheme tactice, noutăţi.

— Aţi cîştigat partide cu bărbaţii?

— Da. Multe chiar. Printre învinşii mei se numără şi Olafsson. În Elveţia am jucat cu Spasski o partidă foarte echilibrată pe care am pierdut-o la mare luptă, după o serie de manevre tactice spectaculoase.

— În jocul de şah, bărbaţii sînt curtenitori? Nu cumva din acest motiv se lasă bătuţi?

— N-aş putea spune că amabilitatea bărbaţilor se manifestă şi pe tabla de şah. O ştiu chiar din familie. Cînd joc vreo partidă cu tatăl, bunicul sau cu soţul meu, ei suferă cumplit cînd sînt învinşi. De, se cred jucători buni, au clasificarea de categoria I.

— A crescut în ultima vreme valoarea şahului feminin?

— Cred că foarte mult. În U.R.S.S., copiii învaţă şahul în şcoli. Fetele joacă de la egal la egal cu băieţii. Asta înseamnă un real progres al şahului feminin. Îmi permit să anticipez că va veni timpul cînd în turneele masculine vor participa şi femei. Şi, cine ştie, poate vreodată să avem şi o campioană a lumii la „mixt"!

— Aţi avea vreo şansă cu Robert Fischer?

— Mi-ar face plăcere să joc cu cel mai mare şi talentat jucător de şah al lumii la ora actuală. Dar ce pot spune despre vreo şansă, atîta timp cît sînt sigură că pe Bobby nu l-ar interesa nici măcar un „blitz" cu mine.

— Se spune că şahiştii sînt inteligenţi. Se poate spune acelaşi lucru despre femei?

— Las pe seama bărbaţilor să facă asemenea aprecieri...

„AM GUSTAT ŞI EU DIN CUPA AMARĂ..."

— Cu Teofilo Stevenson, despre începuturile sale —

Unul dintre oaspeţii Bucureştiului la turneul internaţional de box „Centura de aur" a fost şi Teofilo Stevenson, superbul atlet cubanez, care la München, a întrerupt supremaţia olimpică a grelilor americani.

Dacă înaintea întrecerilor din Bucureşti, campionul olimpic s-a arătat rezervat, amînînd discuţia noastră pînă după terminarea competiţiei, la masa comună din seara finalelor am avut prilejul să cunoaştem un alt Teofilo Stevenson decît cel din ring, boxerul cu o „dreaptă" necruţătoare care i-a scos din luptă pe cei mai puternici adversari. Volubil, studentul în anul II la Institutul de automotoare — secţia electricitate, din Havana ne-a istorisit cele mai însemnate momente din scurta dar strălucita sa carieră sportivă:

„M-am născut la 29 martie 1951, în provincia Oriente, una dintre cele mai renumite în Cuba, pentru boxerii valoroşi pe care i-a dat reprezentativei naţionale. Trăind într-un cartier în care mai mulţi băieţi practicau boxul, la 15 ani, am fost tentat să văd şi eu cum arată o sală de box şi, mai ales, să văd ce se întîmplă acolo. Eram destul de înalt,

dar subţirel, şi nu-mi plăcea să mă bat cu colegii. N-am să uit niciodată momentul în care antrenorul Ignacio Herrera m-a întîmpinat cu multă blîndeţe şi mi-a spus că dacă vreau să devin puternic şi să nu mă mai bată nimeni, să vin mereu la antrenamente. Şi m-am dus...

Exerciţiile zilnice mi s-au părut plictisitoare, dar lupta la mănuşi mă fascina. Aş fi vrut să încerc şi eu. N-a trecut mult timp şi a venit momentul aşteptat. Fără să vreau, mi-am lovit odată mai tare adversarul, şi acesta a căzut la podea. Herrera ne-a oprit, m-a luat de-o parte şi mi-a spus că am calităţi şi că aş putea deveni chiar campion. Nu ştiu ce văzuse el la mine, că mare lucru nu făcusem. Dar, după alte şapte luni de antrenament, previziunile lui s-au adeverit. Am devenit campion naţional de juniori la categoria mijlocie mică. În anul următor, crescusem puţin în greutate, mă fortificasem şi am repetat succesul şi la categoria mijlocie. După antrenamente multiple, efectuate cu toată seriozitatea — pentru că treceam la seniori, unde aveam adversari mult mai puternici — în anul 1970 am devenit campion al Cubei la categoria grea. Am reeditat performanţa şi în anii următori. La campionatele Americii Centrale şi Caraibilor am ocupat locul I. Dar, cea mai bună formă sportivă am avut-o la München, la Jocurile Olimpice, cînd mi-am învins toţi adversarii, înainte de limită. De altfel, din cele 76 de meciuri susţinute, 48 le-am cîştigat prin K. O.".

— Ne-aţi vorbit pînă acum numai de succese. Trebuie să credem că n-aţi fost niciodată învins?

— Am gustat şi eu din cupa amară a înfrîngerii. N-am fost învins, însă, niciodată prin K. O.

— Care sînt pugiliştii care se pot mîndri că deţin o victorie asupra campionului olimpic?

— Şase dintre ei sînt cubanezi. Dintre europeni, în anul 1970, la turneul internaţional de la Berlin, m-a învins Anders (R. D. Germană). Un an mai tîrziu, însă, la aceeaşi competiţie, m-am revanşat întrecîndu-l prin K. O. M-ar bucura să nu mai am niciodată revanşe de luat...

Mihai TRANCA

PICĂTURI

Şi „campionul" luftangiilor este un fel de golgeter. A tras cel mai mult... în gol!

A fost o întrecere surdă! Nici... fluierul arbitrului nu s-a mai auzit.

Arbitrul a fost nevoit să dea un avertisment colectiv ambelor echipe. E mai operativ decît să stai şi să arăţi... 22 de cartonaşe!

D. C. MAZILU

SĂBIILE BUCLUCAŞE...

Săptămîna trecută, s-a desfăşurat la Varşovia tradiţionala competiţie de scrimă „Cupa Wolodyjowski", ajunsă la a XIX-a ediţie, reuniune de prestigiu european, cîştigată, la majoritatea ediţiilor anterioare, de sportivii polonezi şi — în cîteva rînduri — de scrimerii sovietici şi maghiari.

În fiecare an, organizatorii decernau învingătorului, între alte premii, o sabie veche, despre care se afirma că ar fi aparţinut lui Pan Wolodyjowski, figură proeminentă a istoriei poloneze. Anul acesta, însă, „ritualul" a fost schimbat, vechea sabie lipsind dintre trofeele acordate cîştigătorului...

S-a crezut că armele din colecţia lui Wolodyjowski s-au terminat, punîndu-i pe organizatori într-o mare încurcătură. Realitatea a fost alta: nu de mult, a apărut, la Varşovia, o lucrare de istorie literară care demonstrează, cu documente, că Pan Wolodyjowski a avut cu totul şi cu totul... 7 săbii!

De unde au scos organizatorii restul de 11, e mai greu de spus...

CĂRŢI NOI ÎN EDITURA STADION

O lucrare pentru icarii moderni *

Desprinderea de pe pămînt a constituit dintotdeauna, visul umanităţii. Şi acesta s-a împlinit, atunci cînd mintea iscusită a omului a născocit aparatele de zbor. Icarii moderni străbat, azi, înălţimile albastre de la un meridian la altul şi, chiar, de la o planetă la alta.

Desigur, pentru a putea deveni, însă, un bun pilot trebuie să posezi cunoştinţe temeinice din acest vast domeniu de activitate, de la cele tehnice, privind construcţia avionului sau planorului, pînă la cele de meteorologie. De la această regulă nu fac excepţie nici piloţii planoarelor. Ne-o demonstrează cu prisosinţă recenta lucrare apărută în Editura Stadion sub semnătura cunoscutului specialist **Gheorghe M. Cucu**, intitulată **„Teoria şi tehnica pilotării planoarelor"**. Volumul în cauză îmbogăţeşte literatura de specialitate, venind în sprijinul celor ce vor să se dedice acestui temerar sport, oferindu-le posibilităţi de documentare teoretică.

*) Gheorghe M. Cucu, Teoria şi tehnica pilotării planoarelor, Editura Stadion, 1973, 293 pag., 10 lei.

Educaţia fizică şi sportul în învăţămîntul superior *

Bazat pe o largă investigaţie şi documentare, volumul **„Educaţia fizică şi sportul în învăţămîntul superior"**, semnat de **Octavian Bănăţan, Marin Birjega** şi **Alexe Nicu**, prezintă „apariţia, organizarea şi desfăşurarea educaţiei fizice şi sportului în învăţămîntul superior". Cartea are o însemnată valoare documentară, oferind un cuprinzător tablou al dezvoltării sportului în 40 de ţări din Europa, Asia, Africa, America şi Oceania, precum şi principalele tendinţe şi perspective ale mişcării sportive la nivelul învăţămîntului superior. Această lucrare reprezintă, totodată, o contribuţie valoroasă la istoria contemporană a sportului, ea venind în sprijinul celor ce se ocupă cu studierea acestui domeniu al mişcării sportive.

Emanuel FANTANEANU

*) O. Bănăţan, M. Birjega, A. Nicu — Educaţia fizică şi sportul în învăţămîntul superior, Editura Stadion, 1973, 297 pag., 9,50 lei.

„Picături" dulci şi amare *

Larga arie de difuzare a sportului, a determinat ca şi prezentările acestui fenomen social să fie făcute nu numai de ziarişti şi cronicarii „de specialitate", ci şi de un impresionant număr de literaţi şi eseişti, care au dedicat diferitelor discipline, lucrări de mai mare sau mai mică întindere: nuvele, poeme, schiţe (umoristice sau nu), epigrame şi aforisme (cu sau fără poantă). Astfel, în paginile „Magazinului" duminical din ziarul „Sportul" a apărut, sub titlul de „Picături" suita unor mici, epigramatice reflecţii, datorate literatului Barbu Alexandru Emandi şi privind fotbalul, ciclismul, tenisul, hocheiul, boxul etc. Recent, acestea şi altele inedite, au fost strînse într-un mic volum. Prefaţată de un alt scriitor, avînd puternice aderenţe cu comentariul sportiv, Al Mirodan, lucrarea ilustrată de fecundul caricaturist Al. Clenciu, te readuce în faţa poantei sprinţare, plină de savoare, dar şi de tîlc.

Al. VIDRAN

*) Barbu Alexandru Emandi, Sportul în reflecţii cu haz şi... fără, Editura Stadion, 1973, 35 pag., 3 lei.

STATISTICA ARE CUVÎNTUL!

În ajunul meciului cu Albania, socotim interesante cîteva date legate de evoluţia echipei naţionale de fotbal:

● Începînd cu data de 8 iunie 1922, cînd a susţinut primul meci, cu Iugoslavia, la Belgrad, cîştigînd cu 2—1, naţionala noastră de fotbal are următorul palmares: 248 de meciuri jucate, 104 victorii, 90 de meciuri pierdute, 54 de jocuri terminate la egalitate, 430 de goluri marcate şi 227 primite.

● În cele 93 de întîlniri antebelice, cluburile care au dat cei mai mulţi jucători echipei naţionale au fost: Ripensia Timişoara (18 jucători cu 175 de prezenţe), Venus Bucureşti (26—137), C.A.O. Oradea (13—133), Rapid Bucureşti (15—106), Chinezul Timişoara (25—95), Juventus Bucureşti (14—50) etc. În cele 255 de meciuri disputate după Eliberare, în componiţia echipei naţionale, cea mai mare contribuţie au avut-o următoarele cluburi: Dinamo Bucureşti (43 de jucători cu 482 de prezenţe), Steaua (42—375), Rapid (38—281), U.T.A. (23—145), Petrolul (23—11, la care s-ar putea adăuga încă 7 jucători cu 22 de prezenţe de la echipa Juventus) etc.

● Naţionala ţării noastre s-a întîlnit cu echipe din 42 de ţări. Cele mai multe meciuri le-am susţinut în compania următoarelor ţări: Iugoslavia (32), Cehoslovacia (33), Bulgaria (22), Polonia (19), Ungaria (17), Grecia (12), Turcia (11), R.D. Germană (10).

Frederic MOISES

RĂSPUNDE „Ion Poştaşu"

MATEI ZIMA, BUCUREŞTI. **„Sper că veţi publica epigramele pe care vi le trimit. De altfel, mai apar, uneori, epigrame în ziarul „Sportul".** Apar. Dar nu dintr-astea!

GICU GHERGHEL, COMUNA OITUZ. 1. **„Eu cred că 1-aş putea ajuta pe Valentin Stănescu în formarea celei mai bune echipe naţionale".** Asta ar însemna să se renunţe la Robert Cosmoc şi să veniţi dv. în locul lui. Să vedem dacă sînt de acord cei de la Federaţie! Constat, însă, că lotul propus de dv. este aproape acelaşi cu cel alcătuit de Valentin Stănescu. Şi-atunci? 2. Dembrovschi a jucat la Arad, în tur, în meciul cu U.T.A., cîştigat de localnici cu 4—1. El a înscris golul de onoare al băcăuanilor, cu un minut înainte de fluierul final.

V. ŢEPELUŞ. Regret, dar...

IONEL OGLAN, BÎRLAD. **„Am 16 ani şi sînt un înfocat suporter al echipei F.C. Argeş şi al lui Dobrin. În general, cred că sînt cel mai mare microbist din Bîrlad şi poate din ţară. Ţiu, de cîţiva ani, evidenţa meciurilor din divizia A, a formaţiilor care au jucat, a schimbărilor efectuate şi a jucătorilor care au înscris goluri".** Aveţi şi evidenţa celor de la care au primit mingea? În orice caz, pot ieşi

fără grijă la pensie! Ne spuneţi că aşteptaţi un răspuns. Dar, practic, nu puneţi nici o întrebare. Nu mă întrebaţi, nici măcar, dacă F.C. Argeş va cîştiga campionatul. Sînteţi sigur de asta!

ELISABETA IOVAN, BUCUREŞTI. **„Sînt elevă la Liceul „Ion Neculce", iubesc foarte mult handbalul (sporţi pe**

care îl şi practic la Şcoala sportivă nr. 1) şi o îndrăgesc pe marea handbalistă Irina Climovschi, actuala mea antrenoare. Am început să fac un album cu fotografii din activitatea ei. Dar, n-am nici o fotografie din perioada ei de glorie: 1956—1964". Îmi pare rău, dar nici eu n-am. Tot ceea ce pot face este să spun păsul dv. cititorilor acestei rubrici, dîndu-le adresa dv.: strada Ion Neculce nr. 74, sectorul 8. Poate că apelul dv. va găsi ecou în inima unui iubitor al handbalului, hotărîndu-l să se despartă de unele dintre fotografiile Irinei Climovschi, în favoarea dv.

T. FILIPIDESCU, BUCUREŞTI. De acord cu reflecţia dv.: **„Golul este raportul dintre ezitare şi pripeală!".**

Ilustraţii: N. CLAUDIU

Anatoli Şimanski
PÎNĂ LA VICTORIA FINALĂ

Am jucat ca leii. Iată-ne în finală. Ieşim pe teren. După două reprize scorul e egal. Continuă să fie egal şi după prelungiri. Ne odihnim douăzeci şi patru de ore. Apărem din nou în arenă. Cele două reprize trec repede. Golurile sînt în număr egal. Altă jumătate de oră nu stabileşte un învingător. Ne-am întins pe gazon şi i-am ales pe cei mai rezistenţi. Acestia trag lovituri de la unsprezece metri. Ai noştri nu ratează nici o lovitură. Adversarii la fel. Continuăm loviturile pînă inserează. Nimeni nu pune stăpînire pe cupă. Sîntem vlăguiţi. Ne ducem la cafenea. În colectiv ca să nu avem întreruperi. Şi să nu încălcăm regimul vieţii sportive. Am mai prins puteri. Tragem iarăşi. Tragem ca în delir. Ne plictisim de moarte. Plasele s-au rupt. Barele au început să plesnească. Dar căruţa tot n-am urnit-o din loc!... Căpitanul adversarilor s-a dus la arbitru. Stă cu capul în piept şi oftează:

— Ne declarăm învinşi...

Arbitrul îl ameninţă cu degetul:

— Ce face?! Dezarmaţi? Lăsii n-au ce căuta pe terenul de fotbal! Luaţi mingea şi continuaţi loviturile de la unsprezece metri! Trageţi!

Pînă la urmă am hotărît să ne oprim. Ne-am tolănit pe gazon. Arbitrul şade şi dă cu banul. A aruncat o moneda. Banul a căzut pe muchie. De cinci ori l-a aruncat, de cinci ori a căzut pe dungă. Curată bătaie de joc!... Arbitrul s-a mulat. A trintit moneda. Pe urmă i-a venit o idee bună.

— Organizăm un referendum!

L-au organizat. Printre microbişti. Voturile s-au împărţit în număr egal. Ba a fost unul în plus pentru noi, însă cetăţeanul s-a grăbit la tramvai şi nu i-au mai numărat. Ceasul de pe tabela de marcaj arată miezul nopţii. Spectatorii au obosit. Vor acasă. Noi stăm toţi pe gazon. Am decis să petrecem noaptea aici...

Arbitrul n-are astîmpăr. Cere să fie adus un cîntar. Se aduce bascula oborului. Arbitrul şopteşte: „Să învingă cel mai bun!" şi trezeşte cei doi căpitani de echipă.

— Care din voi e mai greu, acela învinge!

Bascula e instalată la centru. Căpitanii se cîntăresc pe rînd. Al nostru e mai greu. Bruto. Ura! Victorie! Ba nu. Arbitrul pretinde:

— Să-i cîntărim neto! E mai sportiv!

Auzi ce i-a dat prin minte! Toată lumea s-a întors cu spatele. Căpitanii se cîntăresc neto. La neto amîndoi sînt egali. Ce ghinion! Să ne scape victoria printre degete!

Nu ştiu ce-a mai născocit arbitrul. Am moţăit. Către dimineaţă îl aud spunînd:

— Fraţilor, aduceţi foile calificative!

Ne-am repezit pînă la sediu. Am adus foile. Ştampilate şi isclite.

— Care echipă are calificative mai bune, aceea cucereşte cupa.

Toţi avem calificative excelente. Toţi sîntem în cîmpul muncii. Toţi sîntem fruntaşi în producţie. Toţi am primit felicitări pentru succesele repurtate în activitatea profesională.

Arbitrul nu mai ştie ce să facă. Dar cineva a găsit ideea salvatoare. A fost alcătuit un juriu din rîndul publicului şi a început un concurs „Cine ştie, cîştigă". După examenul de limbi străine scorul s-a menţinut egal. Problemele cu integrale au fost rezolvate de toţi. Lumea a început să şoptească numele regelui Solomon. Totuşi juriul a reuşit să ne „înfunde". Şi ştiţi cine s-a potrivit? Mijlocaşul Galuşenko. Tocmai el, care e vesnic cu cărţile în mînă! Nu-i vorba că şi întrebarea a fost foarte dificilă. De unde să ştim noi ce e aia „fetească"? E adevărat că nici portarul adversarilor n-a ştiut să răspundă la întrebarea: „cum se numeşte întreprinderea la care lucrează", însă întrebarea cu „fetească" a fost considerată mai uşoară. Şi aşa am pierdut cupa.

(În româneşte de **DRAGOŞ VACARIUC**)

ECOU LA ANCHETELE ZIARULUI NOSTRU
PE TEMA SPAȚIILOR DE JOACĂ, SPORT ȘI AGREMENT

O SCRISOARE PE ADRESA CONSILIULUI POPULAR AL MUNICIPIULUI PLOIEȘTI ȘI C.J.E.F.S. PRAHOVA

Am primit din partea liceului „C. Dobrogeanu-Gherea" din Ploiești, următoarea scrisoare :

„Ca urmare a raidului-anchetă întreprins de redacția ziarului **Sportul** în municipiul Ploiești și a articolului apărut în același ziar în ziua de 19 aprilie 1973 intitulat : **„Noile cartiere nu se pot lipsi de spațiile de joacă, sport și agrement"** vă solicităm sprijinul pentru amenajarea spațiului de joacă pe terenul special destinat din incinta liceului nostru. De asemenea, vă informăm să unitatea noastră funcționează într-un local nou, dat în folosință în anul școlar 1970—71, iar terenul afectat desfășurării activității sportive a fost ocupat de atelierul de confecții metalice al Trustului de construcții pînă în luna decembrie 1972.

În urma numeroaselor insistențe și reclamații la organele de partid și de stat, municipale și județene, T.C.M. a eliberat terenul la sfîrșitul anului 1972, dată cînd am început amenajarea lui prin degajarea cantităților de fier-beton, rămase în pămînt, nivelarea și acoperirea cu pietriș și balast. Aceste lucrări au fost efectuate prin acțiuni patriotice ale elevilor și cu sprijinul efectiv al comitetului de părinți, fără să se cheltuiască nici un ban.

Menționăm că la ora actuală terenul este nivelat și pregătit pentru asfaltare, fapt pentru care am solicitat sprijinul material al organelor competente : C.J.E.F.S. Prahova și Consiliul popular municipal Ploiești. Precizăm că C.J.E.F.S. Prahova a promis de nenumărate ori acordarea unor fonduri pentru amenajările bazei sportive, promisiuni care pînă la ora actuală n-au fost onorate.

În prezent, pe terenurile amenajate provizoriu în curtea interioară a liceului se desfășoară și activități sportive de masă în afara orelor, la care participă foarte mulți tineri din cartier, deși creează greutăți în respectarea liniștii necesare bunei desfășurări a procesului de învățămînt.

Ca pedagogi, ne dăm seama foarte bine de necesitatea mișcării în aer liber a tinerilor. Dar aceasta nu poate fi satisfăcută de posibilitățile materiale actuale ale școlii noastre.

Pentru a putea face față solicitării tinerilor din cartier, ca și propriilor elevi, ne este necesar ajutorul material pentru amenajarea terenului special destinat acestui scop, într-o arenă a sănătății, mișcării și deconectării.

Sîntem de acord cu sugestia dv. pentru accesul tuturor tinerilor care doresc să facă sport pe terenurile școlii noastre sub o formă organizată, cînd acestea vor fi în totalitate amenajate".

Deși această scrisoare a liceului „C. Dobrogeanu-Gherea" — sub semnătura directorului liceului, prof. Octavian Andreescu și a șefului catedrei de educație fizică, prof. Florian Stoenescu — a fost adresată redacției noastre, noi credem că ea interesează în primul rînd Consiliul popular municipal Ploiești și Consiliul județean pentru educație fizică și sport Prahova, din partea cărora se așteaptă un răspuns concret.

FLUXUL ACTIVITĂȚILOR DE MASĂ

(Urmare din pag 1)

precum și alte activități adresate vizitatorilor ocazionali ai parcului.

ȘTAFETĂ ÎN CINSTEA CELEI DE-A 52-a ANIVERSĂRI A CREĂRII PARTIDULUI

Sărbătorind împlinirea a 52 de ani de la crearea, la 8 mai 1921, a Partidului Comunist Român, elevii din sectorul I al Capitalei vor participa la o ștafetă sportivă comemorativă. Plecarea va avea loc la ora 9,30 din Piața Amzei, de unde se va urma un traseu ce va străbate Bulevardul Dacia, Șoseaua Ștefan cel Mare, Piața Confederației, Arcul de Triumf, Piața Victoriei, Calea Victoriei, pînă în fața sediului Comitetului de partid al Sectorului I, de unde se va da citire mesajului purtat de ștafetă și adresat C.C. al P.C.R., tovarășului NICOLAE CEAUȘESCU.

Fiecare schimb va fi asigurat de 40 de elevi, în total la această frumoasă manifestare urmînd să ia parte 800 de școlari.

ÎNCEPUT DE SEZON LA COMPLEXUL UNIVERSITAR DE LA LACUL TEI

Primăvara a izbucnit dintr-o dată ! E timp frumos, la prînz chiar foarte cald. Vreme de plajă...

Complexul cultural-sportiv de la Lacul Tei, locul tradițional de refugiu al universitarilor bucureșteni în zilele de caniculă, inaugurează sezonul 1973 printr-o atrăgătoare „Duminică sportivă", la care studenții de la I.P.G.G. vor avea drept oaspeți pe colegii lor de la Institutul de petrol din Ploiești. În program — o cursă de cros, jocuri de volei, handbal, ping-pong, șah iar în... perspectivă — o zi de recreație care se anunță foarte plăcută. Ținînd seama de altitudinile la care urcă mercurul termometrelor, nu sînt excluse nici întreceri ad-hoc de înot. La 6 mai, nici nu este nevoie de prea mult curaj pentru așa ceva...

ȘI ALTELE...

În programul sportiv al duminicii mai figurează :

- Un mare concurs de orientare turistică cu participarea elevilor din toate unitățile școlare ale Sectorului I. Micii minuitori de hărți și busole se vor întrece în pădurea Băneasa, de la ora 9, pe un traseu ales în jurul Grădinii Zoologice ;
- Pe stadionul Colentina au loc, tot de la ora 9, finalele „Cupei 1 Mai" la tenis de cîmp și la handbal ;
- La Constanța este programat, în premieră „Crosul Ucenicilor", în care se acordă premii mult rîvnite: trei excursii la Budapesta ! Pentru a vizita capitala Ungariei fiecare va căuta să... fugă cît mai repede ;
- Pe linia unei tradiții care începe să se statornicească, în județul Teleorman continuă suita acțiunilor de masă săptămînale, declanșate o dată cu apariția Hotăririi. Pentru astăzi, programe bogate la Alexandria, Roșiori de Vede, Zimnicea, Tr. Măgurele ș.a.

★

Ne este, fără îndoială, cu neputință să parcurgem, chiar și în fugă, întreaga agendă a zilei. Pentru aceasta ar trebui să înșirăm nenumărate localități, pentru că pretutindeni în țară crește preocuparea organelor și organizațiilor sportive de a asigura cetățenilor posibilități cît mai largi de a-și petrece timpul liber în tovărășia atît de plăcută și atît de utilă a exercițiului fizic.

DUMINICĂ DE DUMINICĂ, TÎRGMUREȘENII PORNESC PE JOS ÎN ÎMPREJURIMILE ORAȘULUI

...iar acolo fac sport sub cerul liber, în aer curat

Hotărîrea plenarei C.C. al P.C.R. cu privire la dezvoltarea continuă a educației fizice și sportului a determinat, prin prețioasele indicații pe care le cuprinde, o viguroasă revitalizare a activităților turistice în județul Mureș și, ceea ce este demn de remarcat, a acelor forme care implică mersul pe jos, mișcarea în aer liber, organizarea unor jocuri distractive în cadrul reconfortant al naturii.

Începînd de la jumătatea lunii aprilie, cercul turistic de pe lîngă Casa de cultură a sindicatelor din Tg. Mureș și-a propus să organizeze duminical drumeții — excursii pe jos — în împrejurimile pitorești ale orașului. Una din excursiile preferate este cea care duce peste vîrful Becheci (1076 m altitudine) pînă la Magherani și înapoi, pe un traseu de 12 km.

Excursiile se organizează cu grupe de 40—60 salariați din fiecare din întreprinderile orașului de pe Mureș: Metalotehnica, Electromureș, IPROFIL, „23 August", Fabrica de confecții „Mureșul", Fabrica de zahăr, I.U.I.U., Centrofarm etc.

INIȚIATIVA DE LA „ELECTROMUREȘ"

La întreprinderea „Electromureș" ființează o asociație sportivă condusă de oameni cu inițiativă. Secția de turism a acestei asociații, la fel de activă, i-a invitat pe toți salariații, pe cei din atelierele întreprinderii, ca și pe cei din birouri, să-și petrecă timpul liber făcînd mișcare, drumețind nu numai în împrejurimile orașului dar și în perimetrul acestuia pentru a-i cunoaște mai bine zestrea de atracții turistice.

Recent, cercul turistic de la „Electromureș" a dat startul într-o acțiune ce se va permanentiza: excursii duminicale pe jos. Pentru început este prevăzută o excursie care include vizitarea valoroasei biblioteci Bolyai-Teleki, a Palatului culturii, vechea cetate, iar apoi grădina zoologică de pe platoul Cornești. În pădurea de pe acest platou excursioniștii pot lua parte la activități sportive distractive sau la concursuri populare de orientare turistică. Animatorii cercului turistic scontează să atragă la fiecare ieșire de acest fel cca. 100 de persoane din toate secțiile întreprinderii.

CE-A FOST ÎN ZILELE VACANȚEI

Perioada vacanței de primăvară a constituit un fericit prilej de excursii documentare prin țară pentru aproximativ 5 000 de elevi din liceele, școlile generale și profesionale din județul Mureș. Elevii liceului pedagogic din Tg. Mureș, conduși de prof. Valer Zaharie, au străbătut o rută impresionantă de-a lungul căreia au cunoscut orașe, priveliști de neuitat, realizări din patria noastră : Alba Iulia, Deva, Timișoara, Drobeta-Turnu Severin, Craiova, Pitești, Curtea de Argeș, lacul de acumulare Vidraru, Sibiu, Mediaș. Din același liceu, alt grup de elevi (conduși de prof. Paula Doboși) a străbătut nordul Moldovei, cu vechile cetățuie voevodale, cu locuri care au cunoscut adînci prefaceri în anii noștri: Bistrița, Arbore, Sucevița, Moldovița, Rădăuți, Putna, Sucevița, G. Enescu, Iași, Agapia, Văratec, Piatra Neamț, Cheile Bicazului etc. Un traseu asemănător a efectuat un grup de elevi ai Școlii generale din Rușii Munți, în timp ce elevii Școlii generale din Ceuașu de Cîmpie au coborît valea Prahovei trecînd pe la Doftana și prin Ploiești. Un interesant itinerar au străbătut elevii liceului Al. Papiu Ilarian : „Pe urmele lui Avram Iancu". Numărul colectivelor de elevi care și-au petrecut o parte a vacanței în excursii este mare, așa că vom mai menționa doar școlile generale nr. 1, 2 și 4 din Tg. Mureș sau pe cele din Cornești și Rigmani.

Desigur, excursii cu autocarul, mai scurte sau de mai lungă durată se organizează, în mod curent, pentru toată populația orașului (salariați, pensionari etc), dar latura cea mai importantă a activității turistice din orașul Tg. Mureș și din județ este tendința pregnantă de a revitaliza mersul pe jos, de a da noi dimensiuni mișcării în aer liber sub forma atît de plăcută și folositoare a jocurilor sportive cu caracter de agrement.

Ioan PĂUȘ, coresp. județean

BALCANIADA DE BOX DE LA ATENA

COZMA ȘI HODOȘAN ÎN FINALE!

Calistrat Cuțov — numărat și invins... de arbitri

Vineri seara, pe Stadionul olimpic din Atena, s-a desfășurat prima semifinală din cadrul celei de a VII-a ediții a Balcaniadei de box. Reuniunea a fost deschisă de boxerii de la categoria semimuscă, **Remus Cozma** și Dogru (Turcia). Românul a început meciul într-un ritm sufocant, în fața căruia campionul balcanic de anul trecut a trebuit să bată în retragere. Atacurile dezlănțuite ale lui Cozma, din prima parte a întîlnirii, au avut o eficacitate evidentă și el a cîștigat detașat această repriză. În rundul doi, Dogru, cu o alonjă respectabilă, a evoluat mai aproape de valoarea sa recunoscută și a reușit să echilibreze situația. Ultimele trei minute ale partidei l-au arătat pe Cozma dezlănțuit. El a lovit din toate pozițiile, astfel că patru din cei cinci judecători l-au indicat pe Cozma ca primul finalist al categoriei. Nikolov (Bulgaria), învingător la puncte în fața lui Alissanovici (Iugoslavia), va disputa finala cu Cozma. La categoria cocoș, unde România nu are reprezentant, pentru partida finală s-au calificat Bahtiarevici (Iugoslavia), care l-a întrecut la puncte pe Houliaras (Grecia) și Milev (Bulgaria) cîștigător prin neprezentarea turcului Eroglu, oprit de medic să boxeze.

La categoria semiușoară, **Constantin Stefanovici** a făcut tot ce i-a stat în puteri pentru a trece peste tehnica și rutina experimentatului boxer turc Seify Tatar. După o întrecere extrem de echilibrată și spectaculoasă, victoria a revenit cu 3—2, lui Tatar, care va întîlni în finală pe Perunovici (Iugoslavia), învingător prin abandon în repriza a treia în fața lui Agrimanaris (Grecia).

Categoria ușoară a adus prima mare surpriză a competiției, legată mai mult de decizia judecătorilor. Confruntarea dintre **Calistrat Cuțov** și Beneș (Iugoslavia) a început prin atacurile furibunde ale lui Beneș, boxer recunoscut prin forța excepțională a loviturilor. Una dintre acestea și-a găsit ținta și Cuțov a fost numărat de arbitru. El a reluat lupta și, în continuare, l-a surclasat pe adversarul său, care în ultima repriză a primit și un avertisment pentru iregularități. Cu toate acestea, decizia i-a fost acordată lui Beneș cu 3—2, verdict dezaprobat minute în șir de spectatori. La semimijlocie, **Ion Hodoșan** a evoluat foarte bine și l-a depășit categoric pe Buruci (Turcia) cu 5—0, singura decizie dată pînă acum în unanimitate. Hodoșan va întîlni în finală pe Kolev (Bulgaria) cîștigător prin abandon în prima repriză în fața lui Therianos (Grecia).

TURNEUL INTERNAȚIONAL DE LUPTE GRECO-ROMANE DE LA CONSTANȚA

MECIURI SPECTACULOASE ÎN PRIMA ZI

Campionul olimpic Gheorghe Berceanu invins de Constantin Alexandru

CONSTANȚA, 5 (prin telefon). — Simbătă dimineața, în Sala sporturilor din localitate a început turneul internațional de lupte greco-romane. La această competiție participă luptători din Franța, R. F. Germania și România. Fiind ultimele confruntări internaționale înaintea campionatelor europene de la Helsinki, antrenorul federal, prof. **Ion Corneanu** a înscris la fiecare categorie de greutate cîte 3—4 luptători. În meciul inaugural de la cat. 48 kg, tînărul **Constantin Alexandru** a realizat în compania luptătorului vest-german **Fritz Schmidt** un punctaj rar întîlnit : 31—1. Sportivul român a efectuat o întreagă suită de procedee tehnice (salturi, rebuturi, centurări laterale), care de care mai spectaculoase, fiind deseori îndelung aplaudat de public. Schmidt a fost de multe ori în situații dificile, dar de fiecare dată — spre meritul său — a reușit să evite tușul.

Tot la această categorie, sorții au decis ca **Gheorghe Berceanu** să-l întîlnească pe **Ion Gibu.** Restabilit în urma accidentului ce l-a ținut în afara sălilor de concurs încă de la începutul anului, Berceanu s-a impus de la o repriză la alta și în min. 8 el conducea cu 6—2. Dominîndu-și categoric adversarul, campionul olimpic l-a obligat pe acesta să se apere exagerat de mult, motiv pentru care arbitrul a oprit lupta pentru a-i da lui Gibu avertismentul descalificării.

La categoria următoare (52 kg), constănțeanul **Mircea Neagu** a obținut o frumoasă victorie în fața lui **Rolf Kraus** (R. F. Germania), pe care l-a fixat cu umerii pe saltea, în min. 5, cu un tur de cap. Francezul **Diego Brutto** a fost depășit categoric la puncte (11—2) de **Ion Gyöngyösi.** Tînărul **Ion Păun** (cat. 62 kg) a pus capăt duelului său cu francezul **Michel Baleri** în primul minut, cu un excelent supleu finalizat prin tuș.

Seara tîrziu în cadrul celui de al 3-lea tur al cat. 48 kg, campionul olimpic Gheorghe Berceanu a fost învins de tînărul constănțean Constantin Alexandru.

Alte rezultate : **Erich Nungesser** (R.F.G.) b.p. **Fl. Gherghe** (cat. 48 kg) ; **N. Ginga** b.desc. **Fl. Răduț** (cat. 52 kg) ; **Al. Szabo** b.desc. **P. Arcade** (cat. 62 kg) ; **M. Schöndorfer** (R.F.G.) b.tuș **T. Horvath** (cat. 68 kg) ; cat. 82 kg : **I. Fisculeanu** b.tuș **Helmuth Gerlach** (R.F.G.). **I. Gabor** b.tuș **Th. Lucescu.**

Costin CHIRIAC

TIR

ÎN „CUPA STEAUA"

PETRE SANDOR A CÎȘTIGAT DETAȘAT PROBA DE PUȘCĂ 120 FOCURI

Ieri, pe poligonul din șoseaua Domnești, în cadrul **„Cupei Steaua"** s-au întrecut seniorii, la armă 120 de focuri și juniorii la pistol sport. La această dificilă probă de „maraton", 3×40 focuri la armă liberă calibru redus, trofeul a revenit lui **Petre Șandor,** unul dintre cei mai buni pușcași ai clubului Steaua, care a cîștigat proba detașat, atît la totalul celor 120 de focuri cît și pe poziții. Rezultatul lui — 1146 p — reprezintă o cifră valoroasă și atestă forma bună în care se află. Bine s-au mai comportat la probele pe poziții și **I. Codreanu** — locul II la picioare și **Gh. Adam** — clasat în urma lui Șandor la genunchi.

La pistol sport a fost o participare slabă, la senioare numai două concurente. La juniori au dominat pistolarii de la U.T. Arad care au ocupat primele două locuri, iar la junioare tinerele trăgătoare de la Metrom Brașov, care n-au avut, în mod practic, adversare.

La talere, — „Cupa Steaua" — concurs ce se desfășoară pe poligonul Tunari, după prima manșă la skeet (talere aruncate din turn) conduc Gh. Sencovici (Olimpia) 96 t (din 100 buc.), G. Pintilie (C.S. Baia Mare) 90 t, iar la trap (talere aruncate din șanț) **A. Marinescu (C.S. Școlar) 89 t** și G. Suditu (Steaua) 88 t.

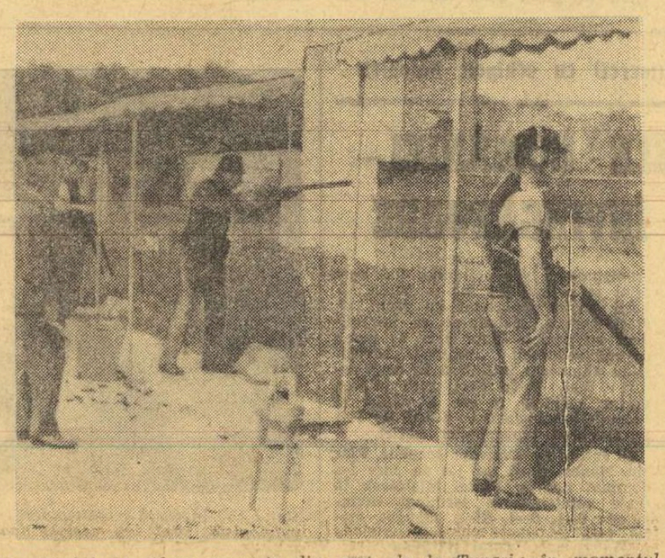

Pe standul de talere aruncate din șanț, de la Tunari : în momentul tragerii, A. Smelcinski (Legia Varșovia), campion european, iar în dreapta lui campionul țării noastre, A. Marinescu

REZULTATE TEHNICE : armă liberă calibru redus 3×40 focuri seniori : 1. P. Sandor (Steaua) 1146 p (pe poziții : 390—370—386), 2. Gh. Vasilescu (Olimpia) 1133 p (395—360—378), 3. I. Codreanu (Steaua) 1133 p (394—398—371), 4. T. Ciulu (Steaua) 1127 p, 5. M. Antal (IEFS) 1125 p, 6. T. Coldea (Steaua) 1114 p ; **40 f poziția picioare : 1. P. Sandor 370 p,** 2. I. Codreanu 368 p, 3. T. Ciulu 363 p ; **40 f genunchi : 1. P. Sandor 386 p,** 2. Gh. Adam (Metalul) 385 p, 3. Gh. Vasilescu 378 p. **Pistol sport 30+30 f junioare : 1. Mariana Haba 541** (la precizie 276 — la viteză 265), 2. Carmen Dobre 536 p, 3. Cristina Paraschivescu 535 p (toate de la Metrom Brașov) ; **junieri : 1. M. Budurișan 556 p** (271—285), 2. G. Csik 550 p (ambii de la U.T.A.), 3. Gh. Valter (Steaua) 547 p.

ÎNTÎLNIREA DE TALERE DINTRE C.S. ȘCOLAR BUCUREȘTI ȘI LEGIA VARȘOVIA

Meciul amical de talere aruncate din șanț dintre echipele C.S. Școlar București și Legia Varșovia a început ieri dimineața pe poligonul Tunari avînd ca protagoniști pe campionul european, **Adam Smelcinski** și campionul țării noastre, **Andrei Marinescu.** După prima serie de cîte 25 de talere cei doi trăgători cu arma de vînătoare obțineau același punctaj, cîte 23. În seria următoare însă sportivul polonez a tras excepțional lovind toate cele 25 de talere cu numai 26 de cartușe (Smelcinski a avut nevoie doar la penultimul taler de două focuri), iar Marinescu a ratat din nou două ținte zburătoare, totalizînd și în seria a II-a 23 t. După încheierea manșei I. Smelcinski a obținut 97 din 100 posibile, iar Marinescu 89. Pe echipe, la jumătatea concursului, situația între cele două formații se prezintă astfel : **Legia Varșovia 348 t, C.S. Școlar București 327 t.** La skeet, concurs individual între trăgătorii celor două cluburi. Conduce, după 100 de talere, poloneza Dorota Chitrowska cu 91 t. Întrecerile se încheie azi. (D.R.).

PATINAJ

„CUPA ROMÂNIEI"

Simona Grigorescu, Mihaela Paraschiva și Adrian Georgescu, laureații juniorilor

„Liberele" juniorilor disputate în ziua a doua a „Cupei României" la patinaj artistic nu au adus nici o modificare în cele trei clasamente. Dimpotrivă, deținătorii primelor locuri și-au consolidat pozițiile, reușind, în final, să se detașeze net de principalii lor contracandidați. Laureații — în ordinea categoriilor : Simona Grigorescu, Mihaela Paraschiva și Adrian Georgescu — deși nu au strălucit, au demonstrat însă mai multă siguranță și exactitate în execuții decît partenerii lor de concurs.

Iată clasamentele : **junioare II** — 1. Simona Grigorescu (Șc. sp. 2) 157,51 p ; 2. Irina Nichiforov (I.E.F.S.) 138,06 p ; 3. Estera Egető (I.E.F.S.) 107,16 p ; 4. Viorica Salint (Șc. sp. M. Cluc) 77,78 ; **juniori I** — 1. Ad. Georgescu (Șc. sp. 2) 141,0 p ; 2. L. Azzola (Olimpia Cluj) 132,24 p ; **junioare I** — 1. Mihaela Paraschiva (Constructorul) 143,38 p ; 2. Felicia Pelmuș (Constructorul) 142,17 p.

În aceeași zi, după terminarea întrecerilor de juniori au început disputele, cu programul de figuri obligatorii, rezervate seniorilor. După prima probă, la senioare, s-a instalat în frunte fosta campioană Elena Moiș cu 54,90 p, urmată de Doina Ghișerel (49,20 p) și Mariana Ionel (47,40 p), iar în confruntarea seniorilor conduce A. Bulete cu 52,50 p, urmat la mică diferență (1 p) de Mircea Ion.

N. DUMITRU

SCRIMĂ

Campionatul diviziei A

NU LIPSESC SURPRIZE NICI ÎN ETAPA A II-A

CLUJ, 5 (prin telefon). — În Sala sporturilor din localitate au început simbătă întîlnirile din cadrul celei de a II-a etape a diviziei A de scrimă. Deși competiția reunește elita trăgătorilor noștri printre care deținători de titluri mondiale și de medalii olimpice, ea se desfășoară într-un anonimat evasi-total pentru că organizatorii — dintr-o inexplicabilă omisiune — nu au popularizat-o așa cum am putut constata că se procedează cu alte sporturi.

Ca și în etapa de debut a actualei ediții a campionatului divizionar, multe întîlniri au prilejuit dispute aprige Nu au lipsit nici surprizele și, în primul rînd, trebuie să consemnăm faptul că „elevii" antrenorului N. Pufnei (echipa de floretă băieți Politehnica Iași, care a promovat recent în prima divizie) au reușit să întreacă cu 5 tușe (57—62) formația Progresului. Pentru ieșeni au punctat Vlad — 3, Dumitrescu și Ruff cîte 2 și Aniculăesei — 1. În timp ce Progresul a avut în Ursovici cel mai eficace trăgător (3 v).

După ce a dispus de C. S. Satu Mare cu 9—7, Medicina Tg. Mureș a repetat rezultatul și cu echipa Viitorul, victoria fiind realizată de Sofia Orban — 3, Lucia Briscan — 2, Ileana Scoc — 2, Suzana Szaplontai — 1.

Meciul de sabie Politehnica Iași — C.S.M. Cluj s-a încheiat după o luptă strînsă cu 8—8. Ieșenii au primit însă cu 5 tușe mai puțin decît clujenii (57—62). De notat forma bună a lui Dan Popescu (4 v) și comportarea tînărului I. Pop (Cluj) care a dispus cu 5—2 de Irimiciuc și a cedat cu 4—5 lui Dan Popescu.

Alte rezultate : FLORETĂ FEMININ : Steaua cu Viitorul 13—8, cu I.E.F.S. 15—1, cu Medicina Tg. M. 10—6 ; Progresul cu I.E.F.S. 10—6, cu C. S. Satu Mare 10—6 ; Viitorul — Progresul 9—7 ; I.E.F.S. — C. S. Satu Mare 12—4. FLORETĂ MASCULIN : Steaua — C. S. Satu Mare 11—5, I.E.F.S. — Polit. Timișoara 10—6. SPADĂ : Medicina Tg. M. cu Electroputere 11—5, cu C.S.M. Cluj 11—5 ; Steaua cu C.S.M. Cluj 13—3, cu C. S. Satu Mare 15—1, cu Electroputere 14—2 ; C. S. Satu Mare — C. S. Școlar Buc. 12—4 ; Electroputere C. S. Școlar Buc. 11—5. SABIE : Steaua — Tractorul 11—5, I.E.F.S. — C. S. Satu Mare 9—7, Polit. Iași — I.E.F.S. 11—5.

Tiberiu STAMA

CICLISM

VASILE TEODOR ÎNVINGĂTOR ÎN „CURSA MUNȚILOR"

(Urmare din pag 1)

i-a tăiat calea. Vasile Teodor a căzut, s-a rănit, dar — așa cum era — a încălecat pe bicicletă și a reușit să treacă linia de sosire în același timp cu învingătorul etapei, Manfred Niemann.

Iată **clasamentul etapei : 1. Manfred Niemann** (Dynamo Berlin) 2h46:35, 2. Alexandr Tihonov (Dinamo U.R.S.S.), 3. Sorin Suditu (Olimpia), 4. Constantin Gonțea (Olimpia), 5. Valentin Ilie (C. S. Brăila). Aceștia împreună cu alți 57 de alergători au sosit în același timp cu învingătorul etapei. **Clasamentul etapei pe echipe :** 1. Olimpia București 8h19:45, 2. Dinamo U.R.S.S., 3. Dynamo Berlin etc.

Clasament general individual : 1. VASILE TEODOR (Dinamo I) 8h13:56, 2. W. Miersch (Dynamo Berlin) 8h14:28, 3. **E. Smetanin** (Dinamo U.R.S.S.) 8h14:49, 4. L. Kubias (Ruda Hvezda Plsen) 8h15:11, 5. A. Tihonov (Dinamo U.R.S.S.) 8h15:13, 6. S. Morozov (Dinamo U.R.S.S.) 8h15:15, 7. V. Selejan (Dinamo I) 8h15:44, 8. S. Suditu (Olimpia) 8h16:15, 9. I. Cernea (Olimpia) 8h16:19, 10. V. Pascale (Steaua I) 8h16:36. **Clasament general pe echipe : 1. DINAMO U.R.S.S.** 24h45:46, 2. **Dinamo București I** 24h47:14, 3. **Ruda Plsen** 24h48:09, 4. Olimpia 24h49:20, 5. Voința 24h51:37. **Clasamentul cățărătorilor : 1. L. Kubias (Ruda Plsen)** 10 p., 2. V. Teodor (Dinamo I) 9p., 3. S. Morozov (Dinamo U.R.S.S.) 8 p.

Luni, 7 mai 1973, orele 12,30, în sala Dalles :

„NOUTĂȚI ÎN ORIENTAREA ȘI SELECȚIA SPORTIVĂ"

CENTRUL DE CERCETĂRI ȘTIINȚIFICE ȘI DOCUMENTARE TEHNICA al CNEFS, Consiliul municipal București pentru educație fizică și sport, în colaborare cu Universitatea populară București, anunță lecția din cursul de reciclare cu titlul : „NOUTĂȚI ÎN ORIENTAREA ȘI SELECȚIA SPORTIVĂ".

Expunerea va fi făcută de tov. prof. Cornel Răduț, în sala Dalles, bd. N. Bălcescu nr. 18, luni 7 martie 1973, orele 12,30.

Va urma un film artistic.

Unde mergem

DUMINICA

ATLETISM : **Stadionul Republicii,** ora 9.30 : campionatul republican pe echipe (categoria A).
BOX : **Stadionul Dinamo,** ora 10 : Dinamo București — Gwardia Varșovia.
CAIAC-CANOE : **Lacul Herăstrău,** ora 8 : „Cupa Olimpia".
CĂLĂRIE : **Baza hipică din Calea Plevnei,** ora 9.30 : „Cupa Dinamo".
FOTBAL : **Stadionul „23 August",** ora 9.30 : Steaua — Șc. sp. nr. 2 Buc. (juniori) ; ora 11 : România (tineret) — Albania (tineret) ; **teren Metalul,** ora 11 : Metalul — Progresul Brăila (div. B) ; **teren T.M.B.,** ora 11 : T.M.B. — Unirea Tricolor Buc. (div. C) ; **teren Autobuzul,** ora 11 : Autobuzul — Dinamo Obor (div. C) ; **teren Electronica,** ora 11 : Electronica — Sportul Ciorogîrla (div. C) ; **teren Flacăra,** ora 11 : Fl. roșie — Voința Buc. (div. C) ; **teren Laromet,** ora 14 : Laromet — Tehnometal (div. C).
GIMNASTICĂ MODERNĂ : **Sala Tineretului,** ora 8.30 : etapa municipală a campionatului republican (categoriile a II-a, I-a și maestre).
HANDBAL : **Teren Tineretului,** ora 10.15 : Universitatea București — Voința Odorhei (Af), ora 11.15 : I.E.F.S. — Textila Buhuși (Af) ; **teren Voința,** ora 17 : Voința — Trotușul (Am).
POLO : Bazinul Floreasca, de la ora 10 : Rapid — Voința Cluj (divizia A) ; **bazinul Dinamo,** de la ora 11.30 : Dinamo — Progresul (divizia A).
RUGBY : **Teren Parcul Copilului,** ora 9 : Grivița Roșie — C.S.M. Sibiu ; **teren Tei,** ora 11 : Sportul studențesc — Știința Petroșani ; **teren Gloria,** ora 10.30 : Gloria — Precizia Săcele.
TIR : **Poligonul Steaua** (șos. Domnești), ora 9 : „Cupa Steaua" (probele de pușcă și pistol), **poligonul Tunari,** ora 9 : „Cupa Steaua" (probele de talere), concursul amical C.S. Școlar — Legia Varșovia (trap și skeet).

ROMÂNIA FILM PREZINTĂ

C E A Ț A

o producție a Casei de Filme nr. 1

Film realizat în studiourile Centrului de Producție Cinematografică „București"

scenariul : **Alexandru Șiperco, în colaborare cu Vladimir Popescu-Doreanu**
regia : **Vladimir Popescu-Doreanu**
imaginea : **Costache Ciubotaru**
muzica : **George Grigoriu**
decoruri : **Constantin Simionescu**
costume : **Oltea Ionescu**

cu : **Toma Dimitriu, Adela Mărculescu, Emerich Schäffer, Maria Rotaru, Mircea Anghelescu, Liviu Ciulei, Theo Partisch, Vladimir Găitan, Dinu Ianculescu, Chiril Economu, Nicolae Praida.**

fotbal

IERI ÎN DIVIZIA B

Ieri, la Timișoara și Satu Mare s-au desfășurat două meciuri contînd pentru etapa de azi a campionatului Diviziei B. Iată rezultatele înregistrate :

C.F.R. TIMIȘOARA — C.S.M. SIBIU 1—0 (1—0). A marcat **Panici** (min. 43, din 11 m).

OLIMPIA SATU MARE — POLITEHNICA TIMIȘOARA 2—1 (0—0). Au marcat : **Pataki** (min. 58 și 64), respectiv **Dașcu** (min. 69).

MECIURI AMICALE

STEAUA — RAPID 6—1 (3—1)

Ieri pe stadionul din B-dul Ghencea, peste 2 500 de spectatori au asistat la partida amicală de fotbal dintre echipele Steaua și Rapid. Cele două fruntașe ale fotbalului nostru au oferit un meci plăcut, datorită dîrzeniei cu care s-a jucat, chiar dacă partida nu s-a ridicat la nivel tehnic și spectacular deosebit. A cîștigat Steaua, cu un scor sever 6—1 (3—1), care s-a arătat o echipă mai sudată, mai omogenă și mai bine pregătită fizic și tehnic. Au înscris : Vigu (3), Tătaru (2) și Marin Florin, autogol, pentru Steaua, respectiv, Angelescu.

Florin SANDU

DINAMO — PETROLUL 0—1 (0—0)

Profitînd de întreruperea campionatului, cauzată de dubla confruntare dintre formațiile României și Albaniei, simbătă după-amiază pe stadionul din Șos. Ștefan cel Mare s-au întîlnit, într-o partidă amicală teamurile divizionare A Dinamo și Petrolul. Bucureștenii alineind o garnitură din care au lipsit șapte titulari, reținuți în cele două loturi reprezentative ale țării, au fost întrecuți cu scorul de 1—0. Unicul punct al partidei a fost înscris de Ion Constantin (min. 69).

Aurel PĂPĂDIE

UNIVERSITATEA CLUJ — U.T.A. 0—1 (0—1).

A marcat Condruc în min. 41.

Azi, la Pitești
F.C. ARGEȘ — UNIVERSITATEA CRAIOVA

Pe stadionul 1 Mai din Pitești se desfășoară astăzi, cu începere de la ora 11, întîlnirea amicală de fotbal care va opune formației gazdă, F.C. Argeș, pe liderul campionatului Diviziei A, Universitatea Craiova. În deschidere, de la ora 9, se vor întrece echipele de tineret-rezerve ale celor două cluburi.

SPORT CLUB BACĂU ÎNTÎLNEȘTE AZI PE STEAGUL ROȘU BRAȘOV

Astăzi după amiază, de la ora 16, are loc pe stadionul „23 August" din Bacău partida amicală de fotbal dintre formațiile divizionare A Sport Club și Steagul roșu Brașov.

VIZITA DE LUCRU IN JUDEȚUL BACĂU A TOVARĂȘULUI NICOLAE CEAUȘESCU

(Urmare din pag. 1)

mice în unitățile agricole de tip industrial, a realizărilor înregistrate în aceste direcții, dar și a neajunsurilor care mai persistă, remedierea lor făcînd obiectul unor recente măsuri.

Tovarășul Nicolae Ceaușescu apreciază eforturile specialiștilor pentru aplicarea neabătută a indicațiilor date. Totodată, observațiile sale vizează îmbunătățiri constructive, în condiții economice mai avantajoase, care să asigure o bună aerisire și iluminare a halelor, potrivit tehnologiilor recomandate. De asemenea, se recomandă Ministerului Agriculturii să studieze posibilitățile de amplasare a centralelor de încălzire în așa fel încît să se evite racordurile lungi, care sînt costisitoare și pe deasupra ocupă mult teren.

Populația tînără a unuia dintre orașele tinere ale țării — orașul Gheorghe Gheorghiu-Dej — care a împlinit nu de mult două decenii de existență, a făcut, la fel ca oamenii muncii din localitățile și unitățile economice ale județului Bacău vizitate în cursul dimineții, o călduroasă primire tovarășului Nicolae Ceaușescu, celorlalți conducători de partid și de stat.

Primirea făcută aici, ca, de altfel, pretutindeni în cursul vizitei, s-a constituit într-un simbol al legăturii strînse dintre partid și popor, dintre conducerea partidului și oamenii muncii, al încrederii și prețuirii cu care poporul nostru îl înconjoară și urmează pe cel mai iubit fiu al său, tovarășul Nicolae Ceaușescu.

Cu aceleași sentimente a fost întîmpinat secretarul general al partidului la **Combinatul petrochimic Borzești**, puternică cetate a industriei noastre socialiste. Vizita la combinat a prilejuit un fructuos dialog de lucru. Au fost discutate și analizate, la fața locului, problemele majore cu care este confruntat colectivul acestei unități economice în îndeplinirea sarcinilor asumate în actualul cincinal, stadiul lucrărilor pentru extinderea și modernizarea producției, rezultatele obținute în sporirea productivității muncii, creșterea calității și diversificarea substanțelor chimice. S-a analizat, de asemenea, modul în care sînt valorificate capacitatea și pregătirea cadrelor tehnice, nemijlocit în producție, precum și probleme privind relațiile de lucru existente în cadrul centralei industriale, colaborarea cu unitățile economice — furnizori și beneficiari — stadiul îndeplinirii sarcinilor planului de export.

...La încheierea vizitei în combinat, mii de muncitori țin să-și ia rămas bun de la secretarul general al partidului, să-i aducă mulțumiri pentru activitatea neobosită ce o desfășoară în fruntea partidului și statului.

Următoarea etapă a vizitei — **cunoscuta stațiune balneo-climaterică Slănicul-Moldovei**, stațiune care se înfățișează ca o reprezentativă imagine a grijii permanente pe care statul nostru o manifestă pentru ocrotirea sănătății populației, pentru crearea unor condiții cît mai bune de viață oamenilor muncii.

În timpul discuțiilor, tovarășul Nicolae Ceaușescu indică, prin însuflețite și rodnice întîlniri cu activiști de partid și de stat, cu personalități ale vieții economice, cu mari colective de muncă din industrie și agricultură, din domeniul turismului și edilitar gospodăresc, după aproape două zile de contact viu, nemijlocit cu oamenii muncii, cu realitățile locului, vizita de lucru a tovarășului Nicolae Ceaușescu în municipiul și județul Bacău s-a încheiat sîmbătă după-amiază.

abordate din nou probleme actuale ale acestui important domeniu al economiei noastre, ale programului național de dezvoltare a zootehniei, de data aceasta la întreprinderea intercooperatistă de creștere și îngrășare a tineretului taurin din comuna Sascut.

În timpul vizitei, se poposește în cîteva hale ale întreprinderii intercooperatiste ; construcțiile, gradul de mecanizare al lucrărilor, metodele științifice folosite, calificarea muncitorilor fac ca această unitate să nu se deosebească cu nimic de cele similare din sectorul de stat.

Se merge apoi la ferma de vaci de lapte a întreprinderii agricole de stat Bacău, situată în apropierea complexului intercooperatist, unde se examinează rezultatele cercetărilor efectuate aici în vederea îmbunătățirii raselor de animale, a unei mai raționale zonări a acestora.

Tovarășul Nicolae Ceaușescu apreciază realizările unităților vizitate, urează colectivelor de muncitori și specialiști noi succese în munca lor pentru înflorirea agriculturii. Totodată, secretarul general al partidului recomandă ca unitățile agricole de stat să sprijine și mai mult cooperativele agricole de producție în organizarea unor ferme asemănătoare.

★

...După aproape două zile de însuflețite și rodnice întîlniri cu activiști de partid și de stat, cu personalități ale vieții economice, cu mari colective de muncă din industrie și agricultură, din domeniul turismului și edilitar gospodăresc, după aproape două zile de contact viu, nemijlocit cu oamenii muncii, cu realitățile locului, vizita de lucru a tovarășului Nicolae Ceaușescu în municipiul și județul Bacău s-a încheiat sîmbătă după-amiază.

sportul în lume

REUNIUNEA COMITETELOR OLIMPICE EUROPENE

Lordul Killanin, președintele C.I.O.: „Un pas înainte către unitatea sportivă a vechiului continent"

MONACO, 5 (Agerpres). — La Monaco, delegați din 28 de țări participă în aceste zile la adunarea generală a Comitetelor olimpice naționale europene. Alocuțiunea de deschidere a fost rostită de președintele C.I.O., lordul Killanin, iar lucrările sînt prezidate de Jean de Beaumont, vicepreședinte al C.I.O. Comitetul olimpic român este reprezentat de Anghel Vrabie, secretar general al C.O.R., și Lia Manoliu, maestră emerită a sportului, fostă campioană olimpică.

★

PARIS, 5 (Agerpres). — Înainte de începerea lucrărilor adunării generale a comitetelor olimpice naționale din Europa, președintele C.I.O., lordul Killanin, s-a referit — într-o declarație făcută reprezentanților presei — la Jocurile Olimpice de la Montreal din anul 1976.

„Am vizitat Montrealul, am luat contact cu organizatorii viitoarei olimpiade, am avut convorbiri cu primarul orașului, Jean Drapeau. Din ultimele informații primite, rezultă că problemele financiare au fost soluționate, planurile construcțiilor sportive sînt definitivate, s-au găsit soluții pentru folosirea integrală a bazelor sportive existente, în sfîrșit, a început construcția marelui stadion olimpic și a celorlalte instalații ce vor găzdui principalele competiții. Desigur, există și unele dificultăți, dar sînt convins că, în cele din urmă, canadienii vor reuși să ofere participanților la cea de a 21-a ediție a J.O. de vară un cadru demn de această grandioasă competiție sportivă".

Referindu-se la lucrările reuniunii de la Monaco, președintele C.I.O. a declarat că ideea creării Jocurilor sportive europene este salutară și trebuie să fie sprijinită. **„Peste tot în lume există Jocuri continentale. A VENIT TIMPUL SĂ FACEM UN PAS ÎNAINTE CĂTRE UNITATEA SPORTIVĂ A VECHIULUI CONTINENT"**, a subliniat lordul Killanin.

UN NOU STADION PENTRU REAL MADRID

MADRID, 5 (Agerpres). — Clubul spaniol Real Madrid intenționează să construiască, în următorii ani, un nou stadion, care va fi unul dintre cele mai mari din Europa, a declarat președintele clubului, Santiago Bernabeu. Noul stadion va avea o capacitate de 130 000 de locuri, tribunele vor fi acoperite și va poseda, bineînțeles, cele mai moderne instalații pentru televiziune, radio și presă. În jurul stadionului de fotbal vor fi amenajate alte baze sportive pentru tenis, baschet, volei etc.

Se crede că marele stadion din Madrid va fi terminat înainte de anul 1980, urmînd să găzduiască în anul 1982 turneul final al campionatului mondial de fotbal, organizat de Spania. După cum se știe, campionatul mondial de fotbal din 1974 are loc în R.F. Germania, iar cel din anul 1978 se va disputa în Argentina.

Turneul de la Florența

ILIE NĂSTASE IN FINALĂ

ROMA, 5 (Agerpres). — În sferturile de finală ale probei de simplu din cadrul turneului internațional de tenis de la Florența, campionul român Ilie Năstase l-a întîlnit pe italo-australianul Martin Mulligan, pe care l-a învins cu 4—6, 6—2, 6—3. După cum transmite corespondentul agenției France Presse, primul set a fost echilibrat, dar, în următoarele două, Mulligan a fost nevoit să se încline în fața superiorității evidente a campionului român. S-au mai calificat pentru semifinale italienii A. Panatta (6—1, 0—6, 6—2 cu americanul P. Gerken), A. Bertolucci (6—4, 6—2 cu francezul G. Goven) și francezul Fr. Jauffret (7—5, 6—4 cu Ion Țiriac).

Fără istoric a fost întîlnirea semifinală, în care Ilie Năstase l-a înfruntat pe francezul François Jauffret. Acesta a fost nevoit să abandoneze, din cauza unei întinderi musculare, în momentul în care era condus cu 6—3, 3—0. Adversarul lui Năstase în finală va fi campionul italian Adriano Panatta. Acesta l-a eliminat pe compatriotul său Bertolucci, în patru seturi : 6—3, 3—6, 6—1, 7—5.

ÎNTÎLNIRI PENTRU „CUPA DAVIS"

În cadrul întîlnirilor din turul doi al zonei europene a „Cupei Davis", s-au înregistrat, pînă acum, rezultatele :

Viena : **Austria — Noua Zeelandă 1—0** (Kary — Parun 6—2, 6—3, 6—3, 6—1 ; Pokorny — Fairlie 1—6, 3—6, 1—1, întrerupt din cauza întunericului).

Casablanca : **Suedia — Maroc 2—0** (Borg — Limina 6—3, 6—2, 6—1 ; Johansson — Aomar 6—0, 6—4, 6—4).

Sofia : **Belgia — Bulgaria 2—0** (Hombergen — B. Pampulov 7—5, 6—3, 9—7 ; Mignot — Ghenev 3—6, 6—2, 6—1, 6—2).

Cairo : **Egipt — Polonia 2—0** (Mahmoud — Nowicki 2—6, 6—3, 7—5, 9—7 ; El Shafei — Niedzwiecki 6—3, 7—5, 6—1).

Atena : **Ungaria — Grecia 2—0** (Taroczy — Kalogheropoulos 6—1, 5—7, 8—6, 8—6 ; Baranay — Keleidas 6—4, 6—0, 6—1).

★

La Buenos Aires a început finala zonei sud-americane care opune echipele **Argentinei** și **Chile**. După prima zi de întreceri scorul este egal : 1—1. Vilas (Argentina) l-a învins cu 6—3, 6—3, 6—0 pe Fillol, iar Cornejo (Chile) a dispus cu 6—4, 6—2, 5—7, 6—4 de Ganzabal.

★

Din New York se anunță că Stan Smith nu va evolua, săptămîna viitoare în echipa de tenis a S.U.A. în meciul cu reprezentativa Mexicului, finala zonei nord-americane. Smith va participa în aceeași perioadă la turneul final al Circuitului W.C.T., programat la Dallas (Texas). Pentru meciul cu Mexicul, echipa S.U.A. va avea următoarea componență : Gorman, Van Dillen, Stockton și Salomon. Căpitanul nejucător al echipei este Dennis Ralston.

„CUPA FEDERAȚIEI"

Sîmbătă, în localitatea vest-germană Bad Homburg, s-au desfășurat semifinalele competiției internaționale feminine de tenis pentru „Cupa Federației". În finală s-au calificat echipele Australiei și Republicii Sud Africane.

În dubla întîlnire de tenis (tineret) cu echipele Poloniei

REPREZENTATIVELE ROMÂNIEI — DE DOUĂ ORI ÎNVINGĂTOARE

Ziua a doua a întîlnirii amicale de tenis dintre reprezentativele de tineret ale României și Poloniei a adus noi victorii jucătorilor noștri.

Tenismanul nr. 1 al reprezentativei tricolore în acest concurs, **Traian Marcu**, a jucat și ieri foarte bine, surprinzîndu-și adversarul mai ales cu loviturf puternice și bine plasate de pe partea stîngă, astfel că Sczepanik a trebuit să se mulțumească doar cu cîștigarea a patru ghemuri. În setul al doilea Marcu a expediat serii de ași în terenul advers, puncte gustate și aplaudate de spectatorii din tribune. Rezultat final : **Traian Marcu — Romwald Sczepanik 6—3, 6—1.**

Mihai Tăbăraș nu a mai fost jucătorul sigur pe lovituri, ca în prima zi de întreceri. În primul set el a reușit acțiuni eficiente, mai ales atunci cînd s-a încumetat să atace la fileu, conducînd, la un moment dat, cu 5—3. A obosit, însă, mult prea repede și această stare fizică l-a costat... un set alb. Mai sigur în executarea procedeelor tehnice, mai rezistent, polonezul Gonsior a adus, în acest meci, singurul punct al echipei sale. Rezultat final : **Janus Gonsior — Mihai Tăbăraș 7—9, 6—0, 6—2.**

Întîlnirea de dublu a echipei A a României începea, așadar, în momentul cînd scorul îi era favorabil cu 3—1. Pe teren au intrat perechile **Traian Marcu, Florin Manea — Krystof Kydon, Romwald Sczepanik.** Sincronizîndu-și bine acțiunile, deși s-au aflat la primul lor joc în cuplu, tinerii noștri tenismeni au făcut un meci frumos, lăsîndu-ne să întrevedem un posibil „duo" care ar putea deveni redutabil. Jucătorii români și-au adjudecat întîlnirea în două seturi : 6—1, 6—3. Deci confruntarea dintre echipele A ale României și Poloniei s-a încheia cu scorul de 4—1 în favoarea tenismenilor noștri.

În întîlnirea echipelor secunde, **Florin Manea**, după un joc în care l-a dominat net pe Pawel Mielcarek la toate capitolele, a terminat învingător : 6—1, 6—4. El a adăugat, astfel, încă un punct echipei, majorînd scorul la 3—0. **Aurel Dărăban**, avîndu-l ca adversar pe **Krystof Kydon**, a trebuit să se recunoască învins în fața unui jucător superior lui, cel puțin deocamdată : 2—6, 4—6. Partida de dublu s-a aminat și se va juca, probabil, luni. Înaintea acestei întîlniri, echipa secundă a țării noastre conduce cu 3—1.

Luni, de la ora 15, tot pe terenurile din parcul Progresul, va avea loc o nouă întîlnire amicală între reprezentativele celor două țări. Se vor juca patru meciuri de simplu și unul de dublu băieți.

Malgoszata Reydych, jucătoarea poloneză care o învinsese în prima zi pe Florența Mihai, a întrecut-o, ieri, și pe **Simona Nunweiller : 6—1, 6—1.**

Ion GAVRILESCU

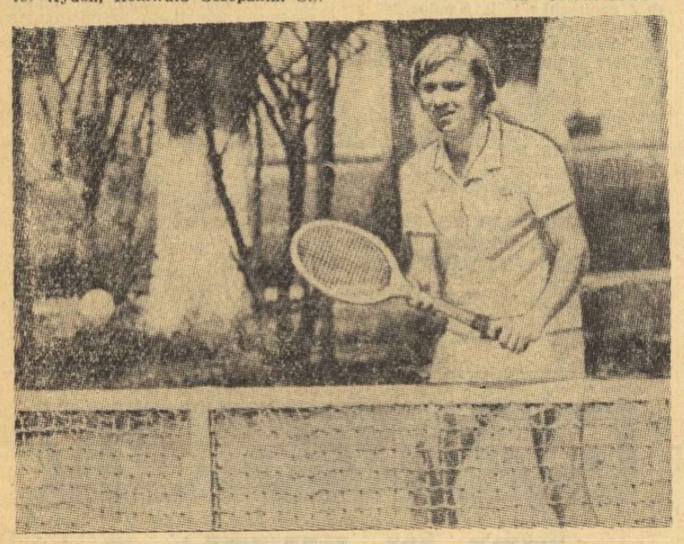

Traian Marcu a cîștigat meciul de simplu de ieri și a contribuit hotărîtor la victoria în partida de dublu.

Ștef („U") încearcă o pătrundere pe semicerc, dar este blocat de apărarea dinamovistă. Față din meciul Dinamo — Universitatea, cîștigat de prima formație. Foto : I. MIHĂICĂ

HANDBALIȘTII DE LA DINAMO BUCUREȘTI ÎNVINGĂTORI ÎN MECIUL CU UNIVERSITATEA

Cum era și firesc, unul dintre cele mai așteptate meciuri ale campionatului masculin, cel dintre formațiile bucureștene Universitatea și Dinamo, a stîrnit un deosebit interes, fiind așteptat cu multă nerăbdare. Din păcate, jucătorii ambelor echipe au arătat chiar de la primele schimburi de mingi că au bateriile nervoase încărcate la maximum și că, pe acest fond de exagerată iritare și ambiție, sînt mai repede înclinați spre un handbal dur, de multe ori prea brutal, în care forța în apărare era argumentul cel mai serios în decizia victoriei. În aceste condiții și beneficiind și de serviciile (?) unui cuplu de arbitri mult prea „subțire" și neexperimentat pentru a putea stăpîni jucătorii, partida a avut un final confuz, cu două eliminări definitive (Samungi—Dinamo și Voina—Universitatea) la capătul căruia dinamoviștii au obținut o meritată victorie : 13—12 (8—7).

Spunem meritată pentru că ei au avut în Penu un portar într-o zi excepțională, care a blocat 2 aruncări de la 7 m (ca să nu mai vorbim de suita de parade excepționale) și pentru că au dovedit o mai mare varietate a mijloacelor ofensive. Semnificativ în acest sens este faptul că ei au înscris toate cele 13 goluri din acțiune (n-au beneficiat de nici o aruncare de 7 m !), în timp ce adversarii lor au realizat 6 din cele 12 goluri din aruncări de la 7 m. Studenții care prin această înfrîngere și-au ratat șansele la titlu ni s-au părut obosiți, fără omogenitatea și vigoarea din trecut.

Au înscris : **Dan Marin (4), Licu (3), Papp (2), Samungi (2), Mojoc și Filipescu** — Dinamo, **Cîrlan (4), Cosma (3), Voina (2), Ștef. Anton, Schiebschied** — Universitatea, Arbitri : **Ad. Albu și I. Dobre** — ambii din Brașov.

Călin ANTONESCU

LA POPICE : ROMÂNIA — R.D. GERMANĂ 2—0

(Urmare din pag. 6)

Trandafir — Marica Hweger 408—430 ; Ana Petrescu — Annemarie Preller 447—434 ; Elena Birligea (debutantă) — **Helga Leuchtmann 421—412 ; Cornelia Petrușca — Gertrude Engelmann 455—442.**

Și echipa noastră masculină și-a luat revanșa după înfrîngerea de anul trecut, în fața actualei campioane mondiale — reprezentativa R.D. Germane — într-o confruntare de mare tensiune. Pentru a vă face o imagine mai clară asupra evoluției scorului redăm rezultatele parțiale în ordinea intrării popicarilor pe piste : **G. Silvestru — H. Brautigam 869—909 ; I. Bice — I. Bergelt 915—870 ; L. Martina — H. Wostehoff 908—843 ; I. Tismănaru — H. Kunath 940—878 ; I. Băiaș — E. Luther 903—941 ; P. Purje — K. Beyer 908—944 ; Scor final : 5 443—5 385 p. d. pentru echipa României.**

Duminică dimineața se desfășoară un turneu individual la probele clasice de 100 (f) și 200 (m) bile mixte

Corespondență specială pentru „Sportul"

„CURSA PĂCII" ÎNAINTEA STARTULUI

PRAGA, 4 (prin telex, de la corespondentul nostru)

Au mai rămas puține ore pînă la startul celei de a 26-a ediții a tradiționalei curse cicliste care străbate Cehoslovacia, Polonia și R.D. Germană. Este vorba, desigur, de „Cursa păcii", care începe la 9 mai, la Praga.

La ora cînd transmit aceste rînduri, peste 100 de cicliști din 17 țări, reprezentînd patru continente, așteaptă cu emoție marea competiție al cărei traseu măsoară peste 2 000 de km împărțiți în 16 etape. Se fac comentarii, pronosticuri în jurul favoriților și gîndurile participanților se îndreaptă firește și spre dificultatea traseului. Cine va fi cîștigătorul acestei ediții ? O întrebare la care nimeni nu poate da un răspuns exact. El va fi cunoscut abia în ultima etapă a întrecerii, la Berlin, în seara zilei de 26 mai.

La Praga și pe tot traseul de pe teritoriul cehoslovac, ca de altfel și în celelalte două țări, pregătirile pentru a întîmpina caravana cicliștilor se apropie de sfîrșit. În Cehoslovacia, de pildă, străzile și stadioanele unde va avea loc finalul fiecărei etape au fost pavoazate, s-a alcătuit un program sportiv atractiv, la înălțimea importantei competiții cicliste.

Selecționata Cehoslovaciei a fost alcătuită din cei mai în formă cicliști la ora actuală. Din păcate, din rîndul lor lipsește Vlastimil Moravec, cîștigătorul ediției jubiliare a acestei curse, cea de anul trecut. Cunoscutul rutier cehoslovac absentează datorită unui accident suferit în martie, în Turul Algeriei. Deși în acea vreme Moravec a fost într-o formă deosebită, accidentul l-a forțat la o lungă întrerupere a antrenamentelor. Firesc, la ora actuală Moravec, care între timp s-a refăcut, nu ar fi avut pregătirea și forța necesară pentru o asemenea mare competiție.

Iată componența reprezentativei cehoslovace și scurte cărți de vizită ale membrilor echipei : Jiri Mainus, Petr Matousek, Jiri Prchal, Antonin Bartonicek, Jaroslav Poslusny, Josef Hajek.

Firește, au sosit și nominalizările majorității celorlalte echipe participante. Polonezii anunță un lot redutabil, din care nu lipsesc Ryszard Szurkowski și Stanislaw Szozda, nume binecunoscute în arena sportului rutier. Un singur debutant în echipa maghiară (Janos Sipos), în care prima vedetă este Andras Takacs, cîștigătorul etapei contracronometru, la Berlin, de la ediția trecută. Italia, participantă de tradiție la marea cursă, va fi prezentă cu un lot complet, în care cel mai cunoscut este Fiorenzo Ballardino. Iar din Belgia, o forță recunoscută în sportul cu pedale, sosește un sextet de „speranțe", condus de experimentatul antrenor Eloi Meulenberg.

Sosit primul la Wroclaw, într-o etapă a unei ediții precedente a „Cursei Păcii", ciclistul polonez R. Szurkowski (în centru) este primit cu căldură de cetățenii orașului său natal Foto : O.P.S.-AGERPRES

Dar, bineînțeles, alte nume se vor face cunoscute în zilele de întrecere, pe parcursul sutelor de kilometri înfruntați de caravana multicoloră a participanților la „Cursa Păcii", cea mai mare probă rutieră a ciclismului amator.

JAN SOCOL

Praga, mai.

„CUPA INTERCONTINENTALĂ" LA BASCHET CU UȘILE ÎNCHISE...

RIO DE JANEIRO, 5 (Agerpres). — La Sao Paulo, în cadrul „Cupei intercontinentale" la baschet masculin, echipa Ignis Varese a întrecut cu scorul de 104—89 (56—51) formația americană Marathon Oil. Partida derby dintre echipele Baiamon (Porto Rico) și Sirio (Brazilia) s-a întrerupt cînd mai rămăseseră 40 de secunde de joc, și scorul era favorabil cu 88—85 baschetbaliștilor portoricani. În ultimul minut, jucătorii celor două echipe s-au lovit reciproc, incidentul transformîndu-se într-o încăierare generală ce a cuprins și tribunele. Meciul va fi continuat cu ușile închise, fără public.

TELEX

Cursa de 10 000 m din cadrul concursului internațional de călărie de la Varșovia a fost cîștigată de Waldemar Sierpinsky (RDG), cu timpul de 28:40,2. Pe locurile următoare s-au clasat Valentin Zotov (URSS) — 28:40,4, Manfred Kuschmann (RDG) — 28:40,6 și Nikolai Sviridov (URSS) — 28:40,8. În proba feminină de 1 500 m, victoria a revenit atletei maghiare Z. Vaelgy — 4:19,7.

■

A 12-a ediție a concursului internațional feminin de floretă de la Göppingen s-a încheiat cu victoria scrimeriei vest-germane Karin Rutz-Giesselmann. Este pentru prima oară, din anul 1964, cînd o reprezentantă a țării gazdă cîștigă acest tradițional turneu. Campioana maghiară Ildiko Rejtö s-a clasat pe locul doi, iar compatrioata sa Magda Maros a ocupat locul trei.

■

În sferturile de finală ale turneului de tenis de la Montreal, australienii Ken Rosewall și Fred Stolle au întrecut cu 6—1, 6—7, 6—4, 7—6 perechea americană Arthur Ashe — Roscoe Tanner.

■

Cea de-a 41-a ediție a concursului internațional de călărie de la Roma a continuat cu desfășurarea probei clasice pe echipe „Marele premiu al Națiunilor". Victoria a revenit selecționatei Angliei (Harvey Smith pe „Summertime", Ann Moore pe „April Love", Lionel Dunning pe „Arun Blaze" și Peter Robson pe „Grebe"), cu 16 puncte penalizare. Pe locurile următoare s-au clasat echipele Italiei — 24 p.p., Olandei — 48 p.p., R.F. Germania — 56 p.p. și Belgiei — 68 p.p.

CAMPIONATUL DE ATLETISM PE ECHIPE

(Urmare din pag. 6)

Promițătoare evoluția de debut a recordmanei mondiale **Argentina Menis**, constantă în aruncări peste 60 de metri ca și rezultatul **Olimpiei Cataramă**. Vom nota, de asemenea, a doua tinerețe a lui **Șerban Ciochină** (16,42 m la triplu), cele două performanțe de 13,8 secunde la 110 mg **(Perța și Sebestien)** aflate la numai 0,1 secundă de recordul țării, excelenta cursă pe 400 m a lui **Constantin Stan** care cu 46,7 și-a realizat recordul personal, ca și foarte frumoasa evoluție a junioarei **Niculina Lungu** (16 ani) pe 400 m. În acest context se cuvine să subliniem și cei 47,04 m ai **Marianei Nan**, aflată în primul an de juniorat în categoria I (17—18 ani) ca și cei 6,00 m la lungime ai **Doinei Spinu**, în vîrstă de 16 ani.

Iată acum rezultatele înregistrate sîmbătă :

BĂRBAȚI : 100 m : 1. **T. Petrescu (C.A.U.) 10,4**, 2. D. Cristudor (Argeș) 10,4 — **rec. juniori**, 3. Gh. Zamfirescu (Steaua) 10,5, 4. Gh. Dulgheru (Argeș) 10,5, 5. Al. Munteanu (Dinamo) 10,5, 6. C. Nemeș (Dinamo) 10,5 ; **400 m :** 1. **C. Stan (C.A.U.) 46,7**, 2. Gh. Tănăsescu (C.A.U.) 47,8, 3. N. Bălan (Argeș) 48,0, 4. T. Puiu (Rapid) 48,0, 5. D. Melinte (C.A.U.) 48,3, 6. Al. Sălcudeanu (Dinamo) 48,3 ; **1 500 m :** 1. **Gh. Ghipu (Metalul) 3:40,4 — rec. seniori egalat, record de juniori**, 2. D. Tit (Argeș) 3:48,4, 3. A. Sîrbu (C.A.U.) 3:49,2, 4. Gh. Ungureanu (Dinamo) 3:49,5, 5. Fl. Sandru (Steaua) 3:54,2, 6. Z. Gaspar (C.A.U.) 3:54,8 ; **110 mg : 1. N. Perța (Steaua) 13,8**, 2. E. Sebestien (Steaua) 13,8, 3. V. Teașcă (C.A.U.) 14,4, 4. A. Sepci (Steaua) 14,5, 5. E. Gheorghe (Rapid) 14,7, 6. I. Glavă (Timiș) 15,0 ; **3 000 m obst. : 1. Gh. Cefan (Rapid) 8:46,6**, 2. N. Mustață (Dinamo) 8:50,2, 3. O. Scheible (Brașov) 8:55,6, 4. I. Cioca (Dinamo) 8:56,8, 5. L. Adrian (Timiș) 9:05,2, 6. N. Cefan (Brașov) 9:05,2 ; **ÎNĂLȚIME : 1. C. Scafeș (C.A.U.) 2,04 m**, 2. Z. Szigarto (Steaua) 2,04 m, 3. M. Purice (C.A.U.) 2,04 m, 4. C. Cîrstea (Steaua) 2,00 m, 5. L. Török (C.A.U.) 2,00 m, 6. M. Negomireanu (C.A.U.) 2,00 m, 7. V. Lasarciuc (Argeș) 2,00 m ; **PRĂJINĂ : 1. N. Ligor (C.A.U.) 4,80 m**, 2. D. Pistalu (Dinamo) 4,80 m, 3. Cr. Ivan (Dinamo) 4,60 m, 4. A. Sepci (Steaua) 4,20 m, 5. M. Nicolau (Steaua) 4,20 m, 6. C. Anton (Steaua) 4,20 m ; **TRIPLU : 1. S. Ciochină (Metalul) 16,42 m**, 2. V. Dumitrescu (Dinamo) 15,60 m, 3. E. Rotaru (Brașov) 15,46 m, 4. D. Iordache (Rapid) 15,10 m, 5. I. Iacob (Steaua) 14,77 m, 6. M. Calimente (Timiș) 14,42 m ; **GREUTATE : 1. Ad. Gagea (Dinamo) 16,92 m**, 2. M. Iordan (Dinamo) 16,63 m, 3. V. Pop (Metalul) 15,68 m, 4. V. Sălăgean (Brașov) 15,46 m, 5. Z. Hegeduș (Brașov) 14,77 m, 6. C. Csakani (Cluj) 14,41 m ; **SULIȚA : 1. M. Petra (Steaua) 71,14 m**, 2. D. Szilaghi (Steaua) 71,1[illegible] m, 3. C. Romaniuc (Steaua) 64,24 m, 4. I. Streață (Steaua) 64,04 m, 5. I. David (Dinamo) 63,80 m, 6. Gh. Ion (Argeș) 63,24 m.

FEMEI : 100 m : 1. Mariana Goth Condovici (Metalul) 11,7, 2. Marioara Lazăr (Timiș) 11,7, 3. El. Mîrza (Dinamo) 11,9, 4. Liliana Leau (Argeș) 12,1, 5. Laura Racz (Metalul) 12,2, 6. Carmen Ene (C.A.U.) 12,2 ; **400 m : 1. Niculina Lungu (Argeș) 56,0 !**, 2. Maria Bădițoiu (Brașov) 57,2, 3. Relia Duculescu (Argeș) 57,9, 4. Ildiko Kraus (C.A.U.) 57,9, 5. Doina Bădescu (Rapid) 59,1, 6. Gabriela Tărăngo (Argeș) 59,4 ;

1 500 m : 1. Maria Lincă (Metalul) 4:24,6, 2. Maria Puică (Dinamo) 4:26,8, 3. Viorica Jitaru (Argeș) 4:31,4, 4. Ioana Arășanu (Steaua) 4:32,3, 5. Cornelia Holub (Metalul) 4:34,3, 6. Claudia Iacob (Argeș) 4:34,4 ; **LUNGIME : 1. Alina Popescu-Gheorghiu (Steaua) 6,05 m**, 2. Doina Spînu (Argeș) 6,00 m, 3. Florica Boca (C.A.U.) 5,81 m, 4. Sanda Cubleșan (Cluj) 5,79 m, 5. Carmen Golgoț (Brașov) 5,71 m, 6. Gabriela Ionescu (C.A.U.) 5,68 m ; **DISC : 1. Argentina Menis (Dinamo) 61,48 m**, 2. Olimpia Cataramă (Argeș) 58,92 m, 3. Stefania Lesenciuc (Dinamo) 48,40 m, 4. Valentina Cioltan (Argeș) 48,18 m, 5. Mariana Nan (Argeș) 47,04 m, 6. Geta Dumitrescu (Cluj) 42,90 m.

Concursul continuă azi, de la ora 9,30 pe stadionul Republicii.

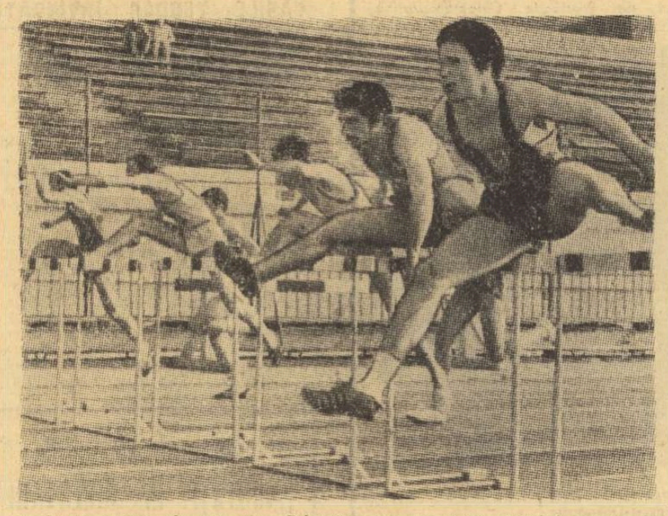

În finala cursei de 110 mg, Sebestien are un ușor avantaj asupra lui Perța, dar acesta avea să-l refacă, pînă la urmă, și să cîștige.

ultimele știri ○ ultimele rezultate ○ ultimele știri

JUNIORUL ROMÂN GH. BARBU S-A IMPUS ÎN CONCURSUL DE TIR DE LA PLSEN

PLSEN, 5 (prin telefon). În localitate se dispută o importantă competiție internațională de tir, **„Marele premiu al Victoriei"** la care participă trăgători din **Bulgaria, R.D. Germană, Polonia, România, Ungaria, U.R.S.S. și Cehoslovacia.** În prima zi, doi pușcași români, juniorul **Gh. Barbu** și **E. Satala**, au avut o comportare foarte bună. Barbu a ocupat locul I la armă standard 60 focuri cu 592 p, iar Satala a obținut, tot la 60 focuri culcat, dar la armă liberă calibru redus, 597 p, un nou record personal, și a ocupat locul V, la egalitate cu cei clasați pe locurile III și IV. În prima zi rezultatele au fost deosebit de valoroase, de pildă, proba de armă liberă 60 f culcat a fost cîștigată de polonezul Trajda cu 599 p din 600 posibile ! În alte probe au terminat victorioși : **Susky** (R.D.G.) la pistol viteză cu 594 p (Tripșa a ocupat locul 8 cu 555 p, iar Popa locul 12 cu 581). La armă standard 60 f culcat senioare a cîștigat cehoslovaca Pojerova cu 595 p (Edda Baia — locul 12 cu 585, iar Ana Goreti — locul 16 cu 582 p).

Surpriză în finala „Cupei Angliei"

SUNDERLAND — LEEDS 1—0 !

Surpriză, sîmbătă după amiază, pe stadionul Wembley din Londra ! În finala „Cupei Angliei", marea favorită, Leeds United, deținătoarea trofeului, a fost întrecută de echipa din liga secundă Sunderland, clasată abia pe locul 13... 100 000 de spectatori (dintre care aproape 40 000 veniți de la Sunderland) au asistat la acest meci, soldat cu o victorie — după o întrerupere de 42 de ani ! — a unei echipe din liga a doua. Unicul gol a fost înscris în min. 32 de **Porterfield**, care a profitat de o ezitare a întregii apărări a echipei lui Don Revie.

NOU RECORD MONDIAL LA ARUNCAREA SULIȚEI

În cadrul unui concurs atletic desfășurat la Leverkusen, vest-germanul Klaus Wolfermann, a stabilit un nou record mondial la proba de aruncare a suliței cu performanța de 94,08 m. Vechiul record era de 93,80 m și aparținea lui Janis Lusis (U.R.S.S.).

Redacția și administrația : București, str. Vasile Conta nr. 16 ; telefoane : centrala 11.10.05, secția corespondenți 11.51.09, interurban 72 și 286 ; telex : sportrom buc. 180. Tiparul I. P. „Informația", București 40 363

Biblioteca municipală Tîrgu-Mureș

PROLETARI DIN TOATE ȚĂRILE, UNIȚI-VĂ!

Sportul

ZIAR AL CONSILIULUI NATIONAL PENTRU EDUCATIE FIZICA SI SPORT

ANUL XXIX — Nr. 7405 | 4 PAGINI 30 BANI | Luni 7 mai 1973

LA TIRANA, ÎN PRELIMINARIILE CAMPIONATULUI MONDIAL DE FOTBAL

ROMÂNIA - ALBANIA 4-1 (2-0), VICTORIA UNUI FRUMOS EFORT COLECTIV

● *„Vechea gardă" (Dumitru și Dumitrache) și „noul val" (Țarălungă) au materializat acest succes*

● *Performanța de ieri — care menține reprezentativa noastră în plină cursă de calificare — își așteaptă completarea în meciul cu selecționata R. D. Germane, de la 27 mai, la București*

TIRANA, 6 (prin telefon, de la trimisul nostru).

În primele 90 de minute oficiale ale anului, echipa României a reușit, aici, la Tirana, o frumoasă victorie, la un scor concludent, care șterge, la startul anului competițional 1973, impresia de oboseală pe care o lăsase în cursul toamnei trecute.

Acum, la cîteva minute după meci, vom încerca să facem o scurtă trecere în revistă a motivelor principale care au dus la această victorie. Fără îndoială, echipa României s-a dăruit în acest joc (care a fost, totuși, mediocru ca factură), confirmînd elanul pe care tricolorii îl exprimaseră în coloanele ziarului nostru. Această dăruire s-a materializat printr-un angajament fizic modern, care a izbutit să tempereze iureșul de start al gazdelor (ce au evoluat, apoi, sub așteptări).

Plusul de angajament fizic manifestat de echipa noastră a fost dublat de o certă maturitate în momentele-cheie ale jocului. Echipa noastră a reușit să-și concentreze eforturile în perioadele de mare tensiune, ceea ce a făcut ca ea să funcționeze ca un organism compact în fazele decisive ale golurilor și în momentele grele din fața porții lui Răducanu.

În jocul echipei noastre s-a manifestat un plus de generozitate, care s-a văzut mai ales în conlucrarea compartimentelor. În planul plusului de generozitate de care vorbeam trebuie menționată și „renașterea" lui Dumitru, care a redevenit, pe parcursul celor 90 de minute, jucătorul piston al anului 1970, adică un amestec de dărzenie și finețe care caracterizează pe jucătorul de

DUMITRU

clasă internațională. Remarcabilă a fost și contribuția celor doi stoperi regăsiți în condiții cu totul speciale: atît Dinu, cît și Antonescu s-au prezentat pe teren cu handicapul unor accidentări și pauze nedorite în evoluția formei sportive a unui jucător chemat să îmbrace tricoul național. Amîndoi au știut să învingă, acest impas și să refacă într-un singur meci cuplul atît de dorit de antrenori. Toți cei 12 jucători ai noștri merită mențiuni pentru felul în care s-au bătut în aceste 90 de minute atît de importante de la Tirana. Ce altceva poate caracteriza mai bine spiritul de luptă al tricolorilor decît furtunoasa apariție a lui Țarălungă care, la numai cîteva minute după debutul său internațional, a reușit să marcheze un gol frumos, într-un moment cînd replica albanezilor viza cu atîta tenacitate golul de onoare?

În aceste puține rînduri nu putem cuprinde caracterizarea tuturor jucătorilor. Vom reveni, pentru a explica dificultățile lui **Dumitrache**, rolul lui **Radu Nunweiller** în eco-

Radu URZICEANU

(Continuare în pag. a 4-a)

SÎNT TRANSPUSE ÎN VIAȚĂ SARCINILE TRASATE DE HOTĂRÎREA PLENAREI C.C. AL P.C.R.

PRIVIND DEZVOLTAREA CONTINUĂ A EDUCAȚIEI FIZICE ȘI SPORTULUI

ACTIVITĂȚILE DE MASĂ — PE PRIMUL PLAN AL DUMINICII SPORTIVE DE IERI

Bucurîndu-se de o vreme splendidă, caldă și însorită, duminica de ieri a oferit iubitorilor sportului din întreaga țară prilejul unor noi și numeroase întreceri de masă. Mari crosuri, acțiuni polisportive pionierești, festivaluri cultural-sportive, concursuri de orientare turistică, felurite jocuri au alcătuit un program bogat, variat și atractiv pentru toți cei dornici să-și petreacă orele de odihnă în tovărășia minunată a exercițiului fizic.

În grupajul de mai jos cîteva relatări de la activitățile de ieri, urmînd să le oglindim pe celelalte în numerele următoare ale ziarului nostru.

Doar primii doi din acest grup compact de concurenți se vor califica în finală. Dar satisfacția de a fi participat la faza pe municipiul București a „Crosului tineretului" este a tuturor.

O DIMINEAȚĂ BOGATĂ ÎN PARCUL TINERETULUI DIN CAPITALĂ

Cine a văzut ieri Parcul tineretului — și vă asigurăm că au fost multe mii de bucureșteni în calitate de spectatori — nu se poate să nu fi rămas încîntat de varietatea și bogăția manifestărilor sportive ce au avut loc aici. La ora 9,30, cînd peste 2 000 de tineri (reprezentanți ai celor 80 000 prezenți la fazele anterioare), calificați la etapa municipală a „Crosului tineretului", au intrat în parc în ritmul marșului interpretat de fanfară, pionierii din Sectorul V al Capitalei se aflau de mult acolo...

În văzduh stăteau aproape nemișcate — adevărate... farfurii zburătoare — cîteva zeci de zmeuri, înălțate de copii de 3—4 ani, pentru a atrage, pe semne, atenția, că și ei pot face ceva. Acesta a fost preludiul la inedita acțiune inițiată de Consiliul organizației pionierilor al sectorului, în colaborare cu Consiliul de educație fizică și sport, manifestare sugestiv intitulată „**Cravatele roșii în parcul tineretului**". Cei peste 1 500 de pionieri s-au întrecut în spectaculoase concursuri de cros, trotinete, tricicilete, biciclete.

Înainte de a se da startul în prima cursă a „Crosului tineretului", l-am rugat pe primul secretar al Comitetului municipal București al U.T.C., tovarășul **George Ghenoiu**, să ne vorbească despre semnificația acestei ample competiții de masă: „**Această a 6-a ediție a „Crosului tineretului" s-a bucurat de un succes cu totul remarcabil. Nu încape îndoială că este unul din efectele favorabile ale recentei Hotăriri a partidului cu privire la extinderea activităților sportive. Sînt prezenți la întreceri elevi din școli profesionale, din școli generale și licee, tineri muncitori, studenți, militari în termen. Vom folosi aceste splendide condiții naturale ce ni le oferă Parcul tineretului — ne-a spus în încheiere interlocutorul — pentru a organiza duminică de duminică alte și alte acțiuni de masă**".

Între timp s-a dat plecarea în cursa fetelor la categoria de vîrstă peste 19 ani. Printre ele o zărim pe o mai veche cunoștință a noastră, Elena Popa, elevă la Liceul industrial de metrologie. Am întîlnit-o prima oară tot la o etapă municipală, în 1970, cînd a sosit pe locul al doilea. Un an mai tîrziu se clasa pe primul loc. Ce rezultat va scoate acum? Între timp schimbăm cîteva impresii cu antrenorii de atletism veniți aici să descopere, ca în cazul profesoarei **Georgeta Dumitrescu**, un nou... Gheorghe Ghipu: „**Tot la un cros al tineretului, ne spune interlocutoarea, l-am depistat pe atunci pe timidul și rezervatul Ghipu. A rămas la fel și acum, numai că vorbind despre el trebuie să fim exacți în exprimare: re-**

Ion GAVRILESCU

(Continuare în pag. a 2-a)

Campionatul de atletism pe echipe

ION GĂSITU (10 km marș) ȘI TUDOR STAN (ciocan) NOI RECORDMENI AI ȚĂRII

Șt. Lăzărescu spre 8 m la lungime ● Tinerii promit ● Dinamo conduce în clasamentul general

Seria performanțelor remarcabile ale fruntașilor atletismului nostru a continuat și în ziua a doua a campionatului echipelor de categoria A, cînd am avut prilejul să aplaudăm în primul rînd cele două noi recorduri republicane înregistrate la 10 km marș și la aruncarea ciocanului. **Ion Găsitu** (antrenor Dumitru Paraschivescu) a parcurs, într-un stil foarte curat, cele 25 de ture de stadion ale cursei de 10 km marș, în timpul de 43:14,4, superior cu 2,2 s recordului național deținut de C-tin Stan. Găsitu, campion balcanic pe 20 km marș, a demonstrat că deține încă suficiente resurse pentru a mai putea smulge noului record cîteva secunde bune și pentru a-l putea duce chiar sub 43 de minute.

Tînărul **Tudor Stan** (antrenor Constantin Mușat), în primul lui an de activitate competițională ca senior și la primul start oficial din noul sezon a și devenit recordman al țării. El a aruncat ciocanul, din prima încercare la 66,90 m, întrecînd cu 10 cm recordul medieșanului Frederic Schneider. După cum ne declara antrenorul său, primul obiectiv din acest an a fost realizat. Din acest moment va începe, cum se spune, numărătoarea inversă spre... 70 de metri, principalul țel al elevului său în 1973.

O performanță cu totul remarcabilă a obținut la lungime studentul bucureștean **Ștefan Lăzărescu** (antrenor Dumitru Roman) care a sărit 7,95 m la numai 6 cm de recordul, din 1969, al lui Mihai Zaharia. Lăzărescu a avut mai multe încercări bune, ceea ce arată o frumoasă și promițătoare constanță. De subliniat, tot la aceastăă probă, evoluția ăltui student bucureștean, **Alexandru Abagiu — 7,76 m!**

Încă un reprezentant al C.A.U., de fapt al I.E.F.S., **Dorin Melinte** a demonstrat duminică, pe stadio-

Tudor Stan, noul recordman republican la aruncarea ciocanului

nul Republicii, o vitalitate deosebită în proba de 400 m garduri, duelul său cu Viorel Suciu (practic

Romeo VILARA
Vladimir MORARU

(Continuare în pag. a 2-a)

CLASAMENTELE PE ECHIPE

GENERAL

1. DINAMO	227 p
2. C.A.U.	209,5 p
3. Argeș	187 p
4. Steaua	184 p
5. Metalul	109,5 p
6. Cluj	107 p
7. Brașov	68 p
8. Rapid	58 p
9. Timiș	31 p

MASCULIN

1. STEAUA 162 p, 2. Dinamo 160 p, 3. C.A.U. 149 p, 4. Argeș 62 p, 5. Metalul 53 p, 6. Brașov 49 p, 7. Rapid 47 p, 8. Cluj 34 p, 9. Timiș 19 p.

FEMININ

1. ARGEȘ 125 p, 2. Cluj 73 p, 3. Dinamo 67 p, 4. C.A.U. 60,5 p, 5. Metalul 56,5 p, 6. Steaua 22 p, 7. Brașov 19 p, 8. Timiș 12 p, 9. Rapid 11 p.

Etapa a II-a a întrecerii echipelor din categoria A se va disputa tot în București, la 23—24 iunie.

MESAJ DE DRAGOSTE ȘI RECUNOȘTINȚĂ PARTIDULUI

● *O mare ștafetă sportivă dedicată celei de a 52-a aniversări a creării P. C. R.*

În cinstea zilei de 8 Mai, aniversarea creării Partidului Comunist Român, dată glorioasă în istoria țării, de la care se împlinesc 52 de ani, ieri a avut loc în Capitală o ștafetă sportivă festivă la care au participat peste 700 de școlari din Sectorul I al Capitalei.

Startul s-a dat la ora 9,30 din Piața Amzei. Pe traseu, numeroși bucureșteni i-au aplaudat cu căldură pe purtătorii mesajului de dragoste și recunoștință adresat părintelui drag, partidul, pentru grija neobosită ce o poartă mlădițelor patriei, generațiilor viitoare ale constructorilor socialismului și comunismului, pentru viața tot mai frumoasă și mai îmbelșugată ce este hărăzită poporului nostru.

Din cele nouă schimburi, care au alergat cu multă însuflețire pe arterele centrale ale orașului, au făcut parte pionieri și utecișți fruntași la învățătură și în activitățile sportive, școlari performeri de la liceele I.L. Caragiale, nr. 35, nr. 28, nr. 24, Școala generală 186 ș.a.

În fața sediului Comitetului Sectorului I al P.C.R., punctul terminus al ștafetei, eleva Rodica Fortună, de la Liceul 35, a dat citire, în numele celor peste 10 000 de școlari din această rază a Capitalei, mesajului adresat conducerii partidului, tovarășului **NICOLAE CEAUȘESCU**.

A fost o vibrantă manifestare a spiritului patriotic care animă permanent tinerețul nostru, a dorinței lui de a învăța mai bine, de a se perfecționa necontenit, spre a fi cît mai folositor patriei, poporului!

R. C. POP

SURPRIZE ÎN ETAPA DE IERI A CAMPIONATULUI MASCULIN DE HANDBAL

„U" CLUJ RELANSEAZĂ LUPTA PENTRU TITLU, REALIZÎND SURPRIZA ETAPEI: 15-14 CU STEAUA!

Aneta Schramko (IEFS) se pregătește să paseze unei coechipiere. Fază din meciul IEFS — Textila Buhuși, cîștigat de prima formație. Foto: Dragoș NEAGU

Ieri s-au disputat jocurile din cadrul celei de a XXIII-a etape a diviziei A, atît la feminin, cît și la masculin, unde, după insuccesul Universității București de sîmbătă, a urmat ieri o altă surpriză de proporții: Universitatea Cluj, învinge pe Steaua! Iată rezultatele înregistrate:

MASCULIN

UNIVERSITATEA CLUJ — STEAUA 15—14 (7—7)! Deși studenții au condus la începutul jocului (min. 12: 3—0, min. 25: 6—2), foarte puțini dintre suporterii lor sperau într-o victorie. Și totuși, clujenii au obținut, pînă la urmă, cîștig de cauză, datorită unei exemplare dăruiri și a unei perfecte discipline tactice. Alegînd atacurile lungi, punctate cu șuturi-surpriză — în care a excelat **Tudosie** — și jucînd mult „afară", pentru a evita contactul cu masiva apărare stelistă, declanșînd și fructificînd dese contraatacuri și beneficiind de forma bună a portarului **Keil**, Universitatea a reușit să țină în șah formația campioană și, într-un final dramatic, să-i smulgă ambele puncte! Momentul psihologic al meciului s-a consumat în min. 55, la scorul de 13—13, cînd Birtalan ratează o aruncare de la 7 m (pentru a doua oară în acest joc!), fapt ce le dă realmente aripi clujenilor care ajung să conducă în min. 59 cu 15—13, diferență din care Steaua nu mai poate reduce decît o singură dată. Au marcat: **Tudosie** (6), **Oros** (4) **Stuparu** (3) și **Popa** (2) — Universitatea, respectiv **Stocki** (4), **Birtalan** (4), **Kicsid** (3), **Drăgăniță** (2) și **Marinescu**. Au arbitrat **V. Epure** și **N. Maghețiu** (Timișoara).

Nușa DEMIAN

DINAMO BRAȘOV — POLITEHNICA TIMIȘOARA 13—13 (6—7). Meci de mare luptă, în care echipele și-au împărțit nu numai cele două puncte, dar și perioadele de dominare! Principalii realizatori: **Messmer** (7) — Dinamo, respectiv **Țimpu** (5). Au condus bine **P. Cir-**

(Continuare în pag. a 8-a)

ÎN ÎNTÎLNIREA DE POPICE ROMÂNIA — R. D. GERMANĂ

CORNELIA PETRUȘCA ȘI IOSIF TISMĂNARU PE PRIMELE LOCURI

PLOIEȘTI, 6 (prin telefon, de la corespondentul nostru). În ziua a doua a întîlnirii internaționale de popice dintre selecționatele **României și R. D. Germane** — în turneul individual, victoriile au revenit din nou reprezentanților noștri, atît la femei cît și la bărbați. Pe pistele arenei Rafinorul, **Cornelia Petrușca** și **Iosif Tismănaru** au jucat cu multă precizie, fiind primii în fruntea celor două clasamente cu rezultate foarte bune. Dacă la bărbați Tismănaru n-a avut, în mod practic, probleme fiind superior cu 35 de „bețe" față de adversarul său, Klaus Beyer (R. D. Germană), la fete Cornelia Petrușca a întrecut-o la limită pe colega ei de echipă, Ana Petrescu, care a evoluat și ea foarte bine.

Iată rezultatele înregistrate: FEMEI: Cornelia Petrușca (România) 457 p. d. (la izolate — 168 — bile goale 1), 2. Ana Petrescu (România) 455 p. d. (155 — 0), 3. Gertrude Engelman (R.D.G.) 445 p. d. (158 — 1), 4. Annemarie Preller (R.D.G.) 433 p. d. (143 — 4), 5. Helga Lochmann (R.D.G.) 430 p. d. (159 — 1), 6. Brigitte Uhle (R.D.G.) 422 p. d. (142 — 2). BĂRBAȚI: 1. I. Tismănaru (România) 989 p.d. (361 — 2) 2. K. Beyer (R.D.G.) 954 (361 — 0), 3. K. Meissler (R.D.G.) 945 (354 — 2), 4. Gh. Silvestru (România) 930 p. d. (329 — 4), 5. L. Eberhardt (R.D.G.) 925 p. d. (332 — 0), 6. I. Bălaș (România) 918 p. d. (303 — 3).

A. VLĂSCEANU

ETAPA INCOMPLETĂ ÎN DIVIZIA A

Datorită întîlnirii internaționale a reprezentativelor de seniori și senioare, în campionatul diviziei A s-au disputat doar cîteva partide — contînd pentru etapa a XVIII-a a competiției. Iată rezultatele înregistrate:

FEMININ

Voința Oradea — Record Cluj 2404 — 2338 p. d. Hidromecanica Brașov — U. T. Arad 2320 — 2251 p. d. Voința Cluj — Voința Mediaș 2304 — 2205 p. d. Frigul București — Voința Constanța 2329 — 2323 p. d.

MASCULIN

Electrica Sibiu — Voința Cluj 5243 — 4970 p. d. I. C. Oradea — Spartac Satu Mare 5161 — 4798 p. d. Jiul Petrila — C.F.R. Tg. Mureș 5 183 — 4 937 p. d.

Ieri, în întîlnirea internațională amicală de box

DINAMO BUCUREȘTI — GWARDIA VARȘOVIA 14-8

S. Cuțov, P. Dobrescu, S. Mihalcea, I. Alexe și Z. Zakrzewski cei mai buni boxeri ai galei.

Disputată la concurență cu partida internațională de fotbal dintre reprezentativele de tineret ale României și Albaniei, gala amicală de box, de pe stadionul din șoseaua Ștefan cel Mare, dintre Dinamo București și Gwardia Varșovia, a atras, totuși, în jurul ringului montat în potcoavă, peste 1000 de spectatori. Aceștia au avut prilejul să urmărească cîteva meciuri de mare atracție și — spre regretul tuturor — o dispută neloială între arbitrii celor două formații care, pînă la urmă, văzîndu-se în postură penibilă au revenit la sentimente mai bune față de cei ce evoluau între corzi.

Întîlnirea a debutat cu meciul semimuștelor **Ștefan Boboc** și **Tadeusz Fieske**. După aproximativ un minut, românul a expediat o directă de dreapta în bărbia adversarului care a fost numărat. El a încercat să reia lupta, dar arbitrul constatînd dificultatea în care se află a dictat victoria prin abandon în favoarea lui Boboc. A urmat apoi confruntarea dintre **Teodor Dinu**, și fostul campion european și medaliat olimpic, **Hubert Skrypcyak**. Tînărul dinamovist a început excelent confruntarea și după cîteva directe de stînga a plasat o lovitură de dreapta și polonezul a fost expediat la podea. În continuare, dinamovistul evoluează foarte bine și îl pune deseori în dificultate pe Skrypcyak, care nu poate răspunde la numeroasele croșee și directe trimise de Dinu. După 9 minute, cînd toată lumea aștepta o confirmare evidentă a superiorității românului judecătorii (dintre care 2 polonezi) au decis victoria cu 2—1 pentru... Skrypcyak. În următoarea întîlnire arbitrii români și-au luat... revanșa și au dictat victorios pe cocoșul, **Dumitru Dorobanțu** în fața lui **Josef Witek**, care a cîștigat clar meciul. De acum înainte spiritele s-au potolit și am putut viziona partide de bună calitate. La pană, **Ion Vladimir** și **Zbygniev Wipcek** au terminat la egalitate. **Simion Cuțov** a boxat fără greșeală și l-a obligat pe experimentatul **Czeslav Golik** să abandoneze în rundul 2. **Paul Dobrescu** a întîlnit în **Kazimierz Lewandovski**, un obstrucționist de... clasă, care după 8 minute de iregularități a fost descalificat. La semimijlocie, **Sandu Mihalcea** a evoluat în stil de mare campion în fața lui **Bogdan Jakubovski**, boxer cu o veche activitate în ringurile internaționale. După ce și-a expediat adversarul la podea în rundul doi, Mihalcea a cîștigat clar, cu 3—0. **Dumitru Mihalcea** a pierdut prin abandon în repriza secundă la **Zbigniev Zakrzewski**. **Mihai Imre** a fost întrecut la puncte de rutinatul **Edmund Hebel**, iar la semigrea, **Ion Peter** și **Josef Pietrzak** au terminat nedecis. Excelent și **Ion Alexe** care a învins prin abandon în rundul trei (upercut la fică) pe **Ryszard Mazur**.

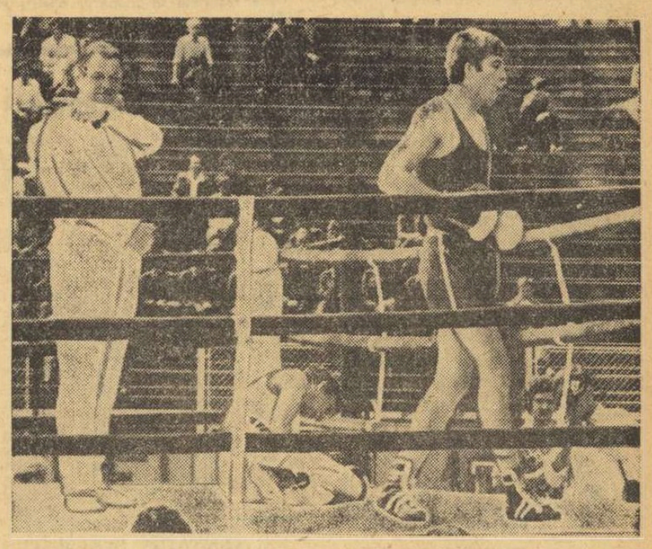

Simion Cuțov este trimis la colț, iar arbitrul de ring va începe să-l numere pe Czeslav Golik, căzut la podea. Foto: Vasile BAGEAC

Scorul general al întîlnirii 14—8 în favoarea echipei Dinamo București.

Paul IOVAN

Program „non-stop" la Baza cultural-sportivă de la Lacul Tei

DUPĂ „CARNAVALUL PRIMĂVERII", O SPLENDIDĂ „DUMINICĂ SPORTIVĂ" STUDENȚEASCĂ

Parcul cultural-sportiv al studenților, de pe malul Lacului Tei, și-a primit vizitatorii matinali de ieri în ținuta de bal, pe care o îmbrăcase de cu seară pentru carnavalul ce s-a desfășurat aici pînă aproape de ceasurile zorilor. Fanioane multicolore, lampadare, jerbe împletite din florile primăverii îi împodobeau aleile, boschetele, peluzele. Directorul bazei, marcat de nesomn, dar foarte satisfăcut, ne-a spus că am scăpat o petrecere tinerească admirabilă, în care unul dintre cele mai gustate momente ale programului artistic fusese... demonstrația de gimnastică acrobatică executată de un grup de studenți de la I.E.F.S. I-am mulțumit pentru informație, dar noi venisem nu ca să aflăm amănunte despre carnaval, ci pentru a urmări „Duminica sportivă", în care studenții I.P.G.G.-ului bucureștean îi aveau ca oaspeți pe colegii lor de la Institutul de petrol din Ploiești.

Trebuie spus de la început că am avut prilejul să fim martorii unei superbe dimineți, la succesul căreia au contribuit, deopotrivă, ambianța mirifică a complexului, organizarea ireproșabilă, atmosfera colegială care a dominat tot timpul, bogăția și varietatea programului.

La ora 9 și jumătate reuniunea este deschisă printr-o defilare a participanților. Sînt vreo 800 de studenți și studente, din cele două institute, printre care numeroși tineri de peste hotare, care studiază aici. **Aflăm amănuntul semnificativ că la I.P.G.G. și I.P.P. se pregătesc viitori ingineri din 33 de țări ale lumii, de pe 4 continente! Este încă o dovadă a înaltei reputații și prețuiri, pe plan mondial, de care se bucură învățămîntul superior românesc.**

După o scurtă alocuțiune de salut, rostită de conf. univ. **Alexandru Ionescu**, șeful catedrei de educație fizică de la I.P.G.G., încep întrecerile. Se debutează printr-un cros de... încălzire, la care învinge **Mihaela Păunescu** (anul I Geologie) și tînărul maghiar **Ioszef Kiraly** (an. I Tehnologie), puternic talonat de cubanezul **Horje Cusa** (an. II Geologie). Apoi, se umplu terenurile de jocuri. După preferințe: fotbal, handbal, baschet, volei. Sahiștii profesorului **Leonida Sîrbu** se retrag la umbră și își dispută partide cu temă (adică cu deschidere dată). Alături, în aceeași liniște deplină, sînt aranjate cîteva mese de ping-pong. Se face coadă la terenurile de tenis.

Rezultatele? N-au importanță prea mare. Întrecerile au avut un caracter strict amical, de schimb de experiență. Echilibrul de valoare a fost sensibil, bucureștenii cîștigînd la diferențe minime: 3—2 la volei, 19—18 la handbal, 76—75 la baschet.

Soarele urcase spre amiază dar forfota de pe terenuri nu contenea.

I-am părăsit pe studenți în plină activitate de relaxare activă dar nu înainte de a-i cere o scurtă impresie prof. dr. ing. **Stan Soare**, rectorul I.P.G.G.

„Ce aș putea adăuga la ceea ce ați văzut, ne-a spus d-sa. Decît că a fost o reușită duminică din cadrul Lunii sportului de masă universitar, la care am dorit să fim prezenți. Și cu toate că OFICIAL acțiunea ar fi terminată, cred că DE FAPT ea trebuie să continue, fiindcă prezența exercițiului fizic și a sportului este necesară cotidian în viața fiecărui om care muncește".

Valeriu CHIOSE

Moment din frumoasa demonstrație a artistelor gimnasticii. Foto: Theo MACARSCHI

ACTIVITĂȚILE DE MASĂ — PE PRIMUL PLAN

O DIMINEAȚĂ BOGATĂ ÎN PARCUL TINERETULUI

(Urmare din pag. 1)

cordmanul european Gheorghe Chipu".

Au sosit alergătoarele din cursă. Elena Popa și-a adăugat în palmares un nou titlu de cîștigătoare a primului loc.

De pe o ridicătură de teren urmărim cursele atleților amatori. La cîteva minute după ce s-a dat plecarea la o categorie de vîrstă, alte sute de tineri pornesc în competiție, astfel că imensul parc este înconjurat cu un brîu viu de trupuri tinere și frumoase de băieți și fete. Ei, băieții și fetele, au oferit un splendid spectacol sportiv în această duminică, iar cei care l-au văzut, nu-l vor uita curînd.

Rezultatele tehnice: **fete, 15—16 ani (500 m).** 1. Ionica Petrache (Școala profesională Electromagnetica); 2. Florica Muschici (Școala profesională Electromagnetica); 3. Maria Pintilie (Grupul școlar profesional nr. 4) **fete, 17—19 ani (800 m.):** 1. Chira Jarnea (Grup școlar nr. 3 I.T.B.); 2. Mihaela Achim (Liceul Ion Neculce); 3. Cornelia Neagu (Liceul economic nr. 2); **fete, peste 19 ani** (1000 m); 1. Elena Popa (Liceul industrial de metrologie); 2. Wilhelmina Kosza (I.C.P.B.); 3. Mariana Alexandru (Electronica); **băieți, 15—16 ani** (800 m): 1. G. Ghiță (Grupul școlar profesional nr. 4); 2. I. Dumitru (Grupul școlar profesional 23 August); 3. C. Tudorache (Liceul industrial căi ferate); **băieți, 17—19 ani (2000 m):** 1. S. Sandu (Uzina 23 August); 2. I. Dumitrache (Grupul școlar I.O.R.); 2. C. Vulcan (Școala profesională Iosif Rangheț); **băieți, peste 19 ani** (3000 m): 1. A. Constantinescu (Grupul școlar Mihai Bravu); 2. P. Rusu (U.M. 0246); 3. C. Grigore (I.C.M.B.).

CROSUL TINERETULUI ÎN ȚARĂ

Ieri dimineață, în numeroase orașe ale țării s-a desfășurat faza județeană a „Crosului tineretului", ultima etapă înaintea finalei de la Arad, programată duminica viitoare.

Corespondenții noștri ne-au transmis:

BRĂILA: Peste 500 de concurenți și concurente s-au întrecut pe aleile Parcului orășenesc. Cei mai buni s-au dovedit a fi: **FETE: 13—16 ani** — Lenuța Coadă (Movila Miresii), **17—19 ani** — Cornelia Petcu (Șc. prof. constr. Brăila), **peste 19 ani** — Steluța Stoica (O.C.L. Alimentara Brăila); **BĂIEȚI:** Gh. Milea (Șc. gen. 14 Brăila), Eugen Constantin (Movila Miresii) și V. Nicolae (C.F.R. Brăila). În pauzele dintre curse au avut loc demonstrații de box și gimnastică acrobatică. Concomitent s-a desfășurat și „Crosul cravatelor roșii" cu participarea a peste 800 de pionieri brăileni. **(I. Ballag).**

BISTRIȚA. Reprezentanții Liceului 1 din Năsăud au dominat faza județeană a „Crosului tineretului", obținînd primele locuri la categoriile 15—16 ani f — Maria Colea, 16—17 ani f — Rodica Serentiuc și 15—16 ani b — Bota Archidiu. În celelalte curse au învins: Ileana Rusu (Șc. ped. Năsăud), la categoria peste 19 ani fete, Nicolae Trifănescu (Lic. Liviu Rebreanu Bistrița), la categoria 17—19 ani băieți și Aron Pall (Coop. Lemn-mobilă Bistrița), la peste 19 ani băieți. **(Ion Toma).**

ARAD. O foarte reușită „repetiție generală". S-a alergat pe același traseu care va găzdui, la 13 mai, finalele marii competiții. Rodica Chirilă (Lic. Ion Slavici Arad), Georgeta Dobrotă (Lic. pedagogic Arad), Dumitra Treiculescu (Gr. sc. sanitar Arad), L. Vidac (Lic. Ion Slavici), Tr. Mocuța (Lic. Curtici), și V. Boandă (Arad) au fost învingătorii. **(Șt. Iacob).**

BOTOȘANI. Organizarea ireproșabilă și timpul foarte bun au contribuit la succesul deplin al întrecerii, care a animat centrul orașului. Elena Ostof (Dorohoi), Paraschiva Andriom (Ștefănești), Marcela Mariniuc (Botoșani), C. Haivan (Dorohoi), M. Hriței (Botoșani) și S. Ungureanu (Sendriceni) s-au clasat pe primele locuri. **(S. Lamfit).**

DEVA. Cei mai buni din peste 20 000, cîți s-au înregistrat în faza pe asociație, și-au disputat cu ardoare dreptul de a participa la finala „Crosul tineretului". Cele șase curse au fost cîștigate în ordine de: Lucia Slavu, Tereza Crețu, Elena Popescu (toate din Deva), Gh. Siminic (Hunedoara), V. Martin (Deva), N. Birău (Petroșani). **(I. Simion).**

VASLUI. Campioni județeni ai „Crosului tineretului" au devenit: Maria Munteanu (Vaslui), Claudia Popa (Huși), Maria Tunaru (Vaslui), Fl. Firu (Vaslui), Ion Măciucă (Vaslui), Eugen Negrea (Deleni). **(M. Milușă).**

FOCȘANI. Întrecerile au fost foarte vii și animate, gazdele primind o replică foarte dîrză din partea oaspeților, învingători în 4 probe: Florica Enache (Adjud) la 15—16 ani fete, Carmen Sorescu (Odobești), la 17—19 ani fete, Costel Max (Slobozia), la 15—16 ani băieți și Zamfir Ioaneș (Vidra), la 17—19 ani băieți. Focșănenii au învins la categoriile peste 19 ani: Alexandrina Brăitănaru și Zaharia Hambarțun. **(V. Manolfu).**

SIBIU. Parcul „Sub arini" a fost locul de întîlnire al finaliștilor etapei județene a competiției care a angrenat peste 28 000 de tineri și tinere. Campioni: Rita Cataną (Mediaș), Elena Sporiș (Cisnădie), Victorița Palia (Dumbrăveni), I. Răducanu, C. Rusu și I. Ungur — toți din Sibiu. **(I. Slavici).**

★

(Alte rezultate în numărul nostru viitor).

SPORTIVII ROMÂNI AU DOMINAT AUTORITAR TURNEUL INTERNAȚIONAL

LUPTE

CONSTANȚA, 6 (prin telefon, de la trimisul nostru). După două zile de întreceri, duminică la prînz a luat sfîrșit turneul internațional de lupte greco-romane, găzduit de Sala sporturilor din localitate. Cum era și de așteptat, sportivii români au dominat competiția, impunîndu-se la 7 din cele 8 categorii de greutate, (doar la cat. 68 kg a cîștigat un concurent străin). La categoriile 74 și +100 kg nu au avut loc întreceri.

Iată cîteva amănunte de la ultimele confruntări. Tînărul constănțean C. Alexandru, după surpriza produsă în reuniunea de simbătă seara, cînd l-a întrecut pe campionul olimpic Gh. Berceanu, a ocupat acum primul loc la categoria cea mai ușoară. Într-un meci decisiv Alexandru l-a învins înainte de limită pe I. Gibu. Deosebit de disputate au fost și întrecerile pentru primele locuri la categoria următoare — 52 kg. Fl. Răduț, deși a pierdut prin descalificare în fața campionului european de juniori N. Gingă, a reușit, totuși, să se situeze pe primul loc. Marin Dumitru (57 kg) s-a detașat net de ceilalți adversari. În reuniunea de duminică dimineața, el a dispus de francezul D. Curvoisier prin tuș în min. 7. De notat că pînă în acel moment luptătorul român conducea detașat la puncte: 17—0. Clar a cîștigat și I. Păun (cat. 62 kg) cu toate că a primit replica unor adversari puternici, printre care H. Wesphal (R.F.G.) și Al. Szabo. Patru luptători români și-au disputat cu M. Schöndorfer (R.F.G.) întîietatea la cat. 68 kg, dar nici unul dintre ei n-a putut să-l depășească și astfel sportivul oaspete a ocupat neînvins primul loc. Ion Gabor (82 kg) a reușit să cîștige locul I învingînd în finală pe A. Bouchule (Franța), după ce anterior, el dispusese la puncte de vest-germanii M. Miterbichler și H. Gerlach. La 90 kg — N. Neguț și la 100 kg — N. Martinescu, au făcut, cum se spune un galop de sănătate pentru ocuparea primelor locuri.

CLASAMENTE, 48 kg: 1. C. Alexandru, 2. Gh. Berceanu, 3. Fr. Schmidt (R.F.G.); **52 kg: 1. Fl. Răduț,** 2. N. Gingă, 3. I. Gyongyosi; **57 kg:** 1. M. Dumitru, 2. D. Curvoisier (Franța), 3. C. Salop; **62 kg: 1. I. Păun,** 2. Al. Szabo, 3. H. Wesphal (R.F.G.) **68 kg: 1. M. Schöndorfer, (R.F.G.),** 2. C. Lucacela, 3. E. Hupcă; **82 kg: 1. I. Gabor,** 2. Bouchule (Franța), 3. M. Mitterbichler (R.F.G.); **90 kg: 1. N. Neguț,** 2. V. Fodorpataki, 3. M. Meiuș; **100 kg: 1. N. Martinescu,** 2. P. Pawlidis (R.F.G.), 3. A. Savloyschi.

Costin CHIRIAC

ECHIPELE CLUBULUI STEAUA AU DOMINAT ȘI A II-a ETAPĂ A DIVIZIEI A

SCRIMĂ

CLUJ, 6 (prin telefon). — O serie de defecțiuni tehnice a prelungit la cca 20 de ore durata etapei secunde, găzduită de Sala sporturilor din localitate pe care căldura ridicată și lipsa ventilației au transformat-o într-o veritabilă etuvă.

Ca și în prima zi a întrecerilor, dîrzenia a caracterizat multe meciuri fiind necesar să se recurgă la calcularea tușelor primite de fiecare trăgător pentru stabilirea echipei învingătoare. Duminică nu mai puțin de 7 meciuri s-au terminat la egalitate.

Echipele campioane ale clubului Steaua s-au detașat, în general, mai ușor de adversari cu excepția cvartetului de sabie în meciul cu Politehnica Iași care i-a servit o puternică opoziție. Scor final: 8—8, dar Steaua și-a apropiat victoria la o diferență de două tușe. Cei mai activi trăgători s-au dovedit Culcea și Marin cu cîte 3 v, respectiv Irimiciuc cu 4 v.

La floretă masculin, Steaua a întrecut ușor pe Progresul (13—3) și Politehnica Iași (14—2) continuînd să conducă în clasamentul probei întocmai ca și formația feminină de floretă care (deși n-a beneficiat de aportul Ilenei Gyulai, fiind bolnavă) a dispus clar de Progresul (11—5) și CS Satu Mare (12—4). Victorii comode au obținut și spadasinii Stelei: 12—4 cu C.S. școlar București și 11—5 cu Medicina Tg. Mureș. În fine, saberii roș-albaștrilor au dispus cu 14—2 de C.S. Satu Mare, cu 12—4 de I.E.F.S. și cu 11—5 de C.S.M. Cluj.

În întîlnirile dintre celelalte echipe am asistat la multe dispute echilibrate. Astfel, floretiștii IEFS-ului, în frunte cu T. Mureșan (în excelentă vervă) au întrecut formația C.S. Satu Mare cu 8—8 (și două tușe avantaj). Tot IEFS a reușit să smulgă o victorie în extremis echipei Viitorul la floretă fete, scorul fiind 8—8, iar avantajul studentelor de numai o tușă! Foarte disputat a fost și meciul de spadă Electroputere — C.S.M. Cluj, eroii săi numindu-se Dima și respectiv Szabo, reprezentanți talentați ai tinerei generații. Craioveni au cîștigat la tuș-averaj.

Alte rezultate. — FLORETĂ FEMININ: Progresul — Medicina Tg. Mureș 11—5, CS Satu Mare — Viitorul 10—6, IEFS — Medicina Tg. M. 11—5. FLORETĂ MASCULIN: Politehnica Timișoara cu CS Satu Mare 8 (v) — 8, cu Polit. Iași 11—5; C. S. Satu Mare cu Polit. Iași 10—6, cu Progresul 8 (v) — 8; IEFS — Progresul 10—6, Polit. Iași — IEFS 9—7. SPADĂ: Medicina Tg. Mureș — CS Satu Mare 14—2, Cl. sp. școlar Buc. — CSM Cluj 9—7, C.S. Satu Mare — Electroputere 9—7. SABIE: Politehnica Iași cu IEFS 11—5, cu Tractorul 13—3, cu CS Satu Mare 11—5; CSM Cluj — CS Satu Mare 10—6, IEFS — CSM Cluj 10—6, Tractorul cu CS Satu Mare 9—7, cu IEFS 10—6.

Tiberiu STAMA

RUGBY

STEAUA, DOAR REZULTAT EGAL LA BÎRLAD!

Etapa a XIX-a a campionatului de rugby a fost mult mai agitată decît se preconiza, formațiile aflate pe locuri modeste în clasament, dînd o replică neașteptat de viguroasă echipelor fruntașe. Dintre toate rezultatele se detașează egalul realizat de **Rulmentul Bîrlad** în fața liderului, **Steaua.** De notat, de asemenea, modul în care au evoluat **Vulcan** la Timișoara, **Politehnica Iași** la Constanța, **Sportul studențesc** și **C.S.M. Suceava** în compania Științei Petroșani și, respectiv, Dinamo.

GRIVIȚA ROȘIE — C.S.M. SIBIU 19—3. Așteptată cu interes, avînd în vedere locurile ocupate în clasament de cele două combatante, partida, desfășurată pe terenul Parcul copilului, a plăcut numerosului public (dispersarea meciurilor din Capitală pe 3 terenuri nu este favorabilă acestui sport!) datorită fazelor spectaculoase create de ambele echipe. După aspectul meciului, scorul cu care au învins grivițenii este mult prea sever, dar el a fost realizat cu largul concurs al apărătorilor sibieni, care au comis cîteva greșeli nepermise, ratînd, în același timp, în atac, ocazii favorabile de a marca. Dacă în cîmp, **C.S.M.** a legat bine jocul, a construit acțiuni pe trei-sferturi, nu același lucru se întîmpla atunci cînd jucătorii săi ajungeau în fața buturilor adverse, unde se complicau inutil, permițînd bucureștenilor să se grupeze și să blocheze atacurile. În schimb, **Grivița,** beneficiind de mai multe baloane (a dominat tușa și grămada) a fost mai penetrantă, a știut să găsească culoarele libere. După ce în min. 18, **Pavlovici** a realizat o încercare, transformată de **Simion,** jocul s-a echilibrat și, în min. 21, **Munteanu** (C.S.M.) a ratat o lovitură de pedeapsă din-tr-o poziție foarte bună. În min. 35, **Negoescu** majorează scorul printr-o nouă încercare: 10—0. La reluare, sibienii atacă și, în min. 52, reduc din handicap prin **Munteanu,** lovitură de pedeapsă. Ultimele minute aparțin bucureștenilor care înscriu prin **Țibuleac** (min. 73) dintr-o lovitură de pedeapsă și **Pavlovici** (min. 76) o încercare, transformată de **Simion:** 19—3. Arbitrul **P. Niculescu** a condus bine următoarele formații: **GRIVIȚA:** Simion — **Negoescu,** Țibuleac, Damaschin, **Pavlovici** — Comănici, Barbu — Stoica, Măcăneață (Dumitrescu), Pop — Miclescu, **Velicia** (Sofronie) — Scarlat, **Meszaros, Toma;** C.S.M.: **Munteanu — Tudorică,** Crîșmaru, Lupaș (Schotsch), **Popeți** — Tămaș, Răscanu — Ioniță, Manea, Burcea, — Enăcescu, Prohor — Cherciu. **Gomboș, Lomnășan** (Gungan).

Emanuel FANTANEANU

RULMENTUL — STEAUA 6—6! Lipsită de patru titulari **(Rainea, Cristea, T. Ciorici, Zadarojnii** — (accidentați) echipa **Rulmentul** a obținut un rezultat foarte bun, remizînd un scor egal în fața liderului. **Steaua** a dominat teritorial, dar a ratat numeroase ocazii prin **Durbac, R. Ionescu** și **Mateescu,** fiind nevoită să se mulțumească, în final, numai cu punctele realizate de **Durbac** (1. p., drop). Pentru gazde au marcat **L. Ciorici** (1. p.) și **Mihalcea** (drop). A condus **S. Dragomirescu. (E. SOLOMON — coresp.).**

FARUL — POLITEHNICA 12—15. Constănțenii au comis multe greșeli de tehnică și în circulația balonului, permițînd oaspeților să înscrie și să conducă la pauză cu 15—0! Revenirea din repriza a doua nu a fost, însă suficientă pentru obținerea victoriei. Au marcat: **Topa** (1.p., 2 transf.), **Cihodaru** (2 încerc.) pentru învingători, respectiv **Crăciun** (încerc.), **Bucos** (2 1. p., transf.). A arbitrat **C. Undrea. (L. BRUCKNER — coresp.).**

SPORTUL — ȘTIINȚA 12—18. Meci frumos, cu acțiuni la mînă, încheiat cu victoria petroșenenilor printr-o încercare înscrisă în ultimul minut de joc. Marcatori: **Iordănescu** (2 1. p., încerc., transf.) pentru bucureșteni, respectiv **Martin** (3 1.p., transf.), **Fălcușanu** (drop.) și **Morge** (încerc.). Arbitru: **G. Eftimescu (C. HAREA — coresp)**

GLORIA — PRECIZIA 12—11. Partidă interesantă, atît ca evoluție a scorului, cît și ca manieră de joc a ambelor echipe. După o primă repriză în care a dominat și a condus cu 11—0, **Precizia** nu a mai făcut față atacurilor gazdelor, cedînd la limită. Au înscris: **Mușat** (încerc.), **Ivan** (drop.), **Briceag** (transf., 1. p.) pentru Gloria, respectiv **Haralambie** (încerc.), **Ulea** (încerc.), **Lucaci** (1.p.). A condus: **Th. Witting (Octavian GUȚU).**

UNIVERSITATEA — VULCAN 19—15. Surprinsă de vigoarea jocului practicat de oaspeți, defensiva timișoreană s-a lăsat depășită, astfel că, la pauză, bucureștenii au condus cu 15—9. În repriza secundă gazdele s-au impus, cîștigînd. Au înscris: **Răscanu** (încerc.), **Iacob** (transf.), **Duță** (2 1.p., drop.), **Malancu** (încerc.) pentru „U", respectiv **Anghel** (încerc.), **Ionescu** (2. ransf., drop.), **Oprea** (încerc.). Arbitru: **Șt. Cristea. (P. ARCAN — coresp. județean.)**

REZULTATE TEHNICE

Grivița Roșie — C.S.M. Sibiu 19—3 (10—0), Rulmentul Bîrlad — Steaua 6—6 (6—3), Universitatea Timișoara — Vulcan 19—15 (9—15), C.S.M. Suceava — Dinamo 3—12 (3—3), Sportul studențesc — Știința Petroșani 12—18 (12—6), Farul Constanța — Politehnica Iași 12—15 (0—15) !, Gloria — Precizia Săcele 12—11 (0—11).

CLASAMENT

1. **Steaua**	19	17	1	1	426— 88	54
2. Universit.	19	15	0	4	243— 76	49
3. Dinamo	19	11	3	5	193—124	44
4. Știința	19	10	3	6	188— 98	42
5. Grivița	19	9	3	7	215—119	40
6. Politehnica	19	8	5	6	139—154	40
7. C.S.M. Sibiu	19	9	2	8	101—105	39
8. Vulcan	19	9	0	10	127—201	37
9. Farul	17	8	2	7	206—128	35
10. Sportul	19	7	2	10	151—189	35
11. Rulmentul	18	7	1	10	88—156	33
12. Gloria	19	3	5	11	127—241	30
13. C.S.M. Suc.	19	1	2	16	88—428	23
14. Precizia	18	1	3	14	58—283	23

O frumoasă față în care sînt angrenate înaintările echipelor Sportul studențesc și Știința Petroșani.

ATLETISM

(Urmare din pag. 1)

CAMPIONATUL REPUBLICAN PE ECHIPE

debutant pe această distanță) fiind unul din cîștigătorii reuniunii, soldat cu două performanțe bune: 51,6 și, respectiv, 51,7 secunde. Am vrea să credem că acești doi hurdleri, ca, de altfel, toți ceilalți atleți, vor împinge mai departe valoarea rezultatelor lor.

După multă, foarte multă vreme, recordmana țării pe 800 m, clujeanca Ileana Silai n-a fost învinsă de o semifondistă româncă. Este, neîndoios, meritul **Mariei Lincă** de a fi obținut o victorie de prestigiu în fața reputatei noastre campioane.

Am așteptat cu mult interes desfășurarea cursei masculine de 800 m la care lua startul și junior-ul **Gheorghe Ghipu,** alături de cei mai de seamă alergători ai țării. Ghipu a demonstrat din nou marile-i calități, întrecîndu-i net, pe ultimii 200 de metri, pe toți adversarii săi.

Se cuvine, de asemenea, să subliniem comportarea citorva atleți tineri: discobolul **Zamfirache** (peste 53 m), **Valentina Ciolțan** (primul concurs din acest an cu peste 17 m la greutate) și, în special, **Ilie Floroiu,** la 5000 m, care a progresat, față de anul trecut, cu peste 20 de secunde. El are un stil economic și eficace, vitează și rezistență, calități care ne fac să-i întrevedem un viitor frumos.

Rezultatele tehnice din ziua a II-a: **BĂRBAȚI: 200 m: 1. T. Petrescu (CAU) 21,5,** 2. Gh. Zamfirescu (Steaua) 21,7, 3. Gh. Dulgheru (Arges) 21,8, 4. P. Vasile (Dinamo) 22,0, 5. Al. Munteanu (Dinamo) 22,0, 6. Cr. Pascu (Dinamo) 22,0; **800 m: 1. Gh. Ghipu (Metalul) 1:50,7,** 2. P. Lupan (Steaua) 1:51,4, 3. D. Tit (Arges) 1:51,7, 4. Gh. Ungureanu (Dinamo) 1:52,3, 5. Al. Moldovan (Cluj) 1:53,0, 6. D. Poienită (Arges) 1:53,8; **5000 m: 1. N. Mustață (Dinamo) 14:15,8,** 2. I. Cioca (Dinamo) 14:19,0, 3. I. Floroiu (Steaua) 14:20,0, 4. O. Schheible (Brașov) 14:34,6, 5. St. Marcu (Steaua) 14:38,6, 6. I. Baciu (Cluj) 14:50,8; **400 mg: 1. D. Melinte (CAU) 51,6,** 2. V. Suciu (Steaua) 51,7, 3. I. Rățoi (Rapid) 52,5, 4. Gh. Monea (Cluj) 53,0, 5. Gh. Tănăsescu (CAU) 53,0, 6. E. Gheorghe (Rapid) 54,9; **10 km MARȘ: 1. I. Găsitu (Steaua) 43:14,4 — nou record,** 2. C. Enache (Dinamo) 44:33,4, 3. L. Pescaru (Arges) 44:54,4, 4. S. Rașcu (Rapid) 45:15,2, 5. N. Maxim (Dinamo) 45:19,4, 6. T. Brandl (Dinamo) 45:31,0; **LUNGIME: 1. St. Lăzărescu (CAU) 7,95 m,** 2. Al. Abagiu (CAU) 7,76 m, 3. V. Sărucan (Cluj) 7,41 m, 4. V. Jurcă (Steaua) 7,39 m, 5. C. Ionescu (CAU) 7,28 m, 6. Cr. Ivan (Dinamo) 7,11 m; **DISC: 1. I. Naghi (Steaua) 57,16 m,** 2. V. Sălăgean (Brașov) 53,96 m, 3. I. Zamfirache (Dinamo) 53,24 m, 4. Z. Hegheduș (Brașov) 52,43 m, 5. M. Iordan (Dinamo) 48,38 m, 6. I. Măglașu (Dinamo) 45,10 m; **CIOCAN: 1. T. Stan (Dinamo) 66,90 m — nou record,** 2. Șt. Siscovici (CAU) 58,46 m, 3. V. Tibulschi (Dinamo) 57,84 m, 4. I. Iaru (CAU) 56,08 m, 5. M. Zamfirescu (Arges) 55,78 m, 6. Em. Velciu (Dinamo) 55,70 m; **4×100 m: 1. C.A.U. 41,1,** 2. Dinamo 41,3, 3. Timiș 42,6, 4. Rapid 42,8, 5. Cluj 42,9, 6. Brașov 43,3.

FEMEI: 200 m: 1. Mariana Goth-Condovici (Metalul) 24,7, 2. Liliana Leau (Arges) 25,1, 3. Sanda Cubleșan (Cluj) 25,9, 4. Niculina Lungu (Arges) 25,9, 5. Elena Eftimie (CAU) 26,2, 6. Ildiko Kraus (CAU) 26,3; **800 m: 1. Maria Lincă (Metalul) 2:08,1,** 2. Ileana Silai (Cluj) 2:09,3, 3. Maria Puică (Dinamo) 2:10,4, 4. Viorica Jitaru (Arges) 2:11,4, 5. Claudia Iacob (Arges) 2:12,7, 6. Cornelia Holub (Metalul) 2:12,9; **100 mg: 1. Elena Mirza (Dinamo) 14,1,** 2. Mariana Nedelcu (Cluj) 14,6, 3. Anca Hoinărescu (Cluj) 14,6, 4. Marcela Miloșoiu (CAU) 14,8, 5. Rodica Țarălungă (CAU) 15,0, 6. Edith Schall (Brașov) 15,0; **ÎNĂLȚIME: 1. Draga Comșa (Cluj) 1,74 m,** 2. Erica Teodorescu (Dinamo) 1,71 m, 3. Marghiolița Matei (Metalul) 1,68 m, 4. Doina Munteanu (CAU) 1,64 m, 5. Maria Constantin (Arges) 1,64 m, 6. Virginia Ioan (Rapid) 1,60 m! — HC. Roxana Vulescu 1,71 m; **GREUTATE: 1. Valentina Ciolțan (Arges) 17,10 m,** 2. Agepsina Rusu (Cluj) 14,14 m, 3. Mariana Constantin (Dinamo) 14,08 m, 4. Olimpia Cataramă (Arges) 13,68 m, 5. Iuliana Török (CAU) 13,15 m, 6. Ștefania Lesenciuc (Dinamo) m: 13,02 m; **SULIȚĂ: 1. Elena Neacșu (Arges) 51,14 m,** 2. Eva Zörgö (Cluj) 50,82 m, 3. Angela Zirbo (CAU) 49,54 m, 4. Ioana Stancu (Dinamo) 48,72 m, 5. Crucita Călugăru (Cluj) 45,72 m, 6. Daniela Mesaros (Cluj) 41,78 m; **4×100 m: 1. Arges 48,5,** 2. Cluj 48,7, 3. C.A.U. și Metalul 49,0, 5. Brașov 49,3, 6. Timiș 49,4.

PATINAJ

ACORD FINAL PE LUCIUL GHEȚII

Într-un anonimat aproape total, datorat în bună parte datelor de calendar mult prea avansate, ca și numeroaselor absențe în lotul de participanți, întrecerile pentru „Cupa României" au încheiat sezonul de patinaj artistic. Ultima zi, cea de simbătă, n-a adus prea multe elemente demne de consemnat într-o eventuală cronică a competiției. Atîta doar că s-a putut observa din nou clasa destul de scăzută a majorității patinatoarelor noastre senioare, pentru care arbitrii rar au îndrăznit să scoată din tolbă note peste limita decenței... Să vezi figuri libere, într-un concurs ce trebuie să fie echivalent campionatului național, notate între 3 și 4 (!) este cel puțin neplăcut, dacă nu alarmant. Scurtul interludiu de vară care urmează ar trebui să dea prilej antrenorilor din secții — și altor foruri responsabile — să mediteze mai profund asupra celor ce au de făcut pentru ca în viitorul sezon competițional elevii lor să se prezinte la un nivel valoric corespunzător cerințelor patinajului de performanță.

Ceva mai bine ca fetele s-au prezentat concurenții în proba individuală masculină, unde cei trei patinatori (Goga, Ion, Bulete — în ordinea notărilor la libere) demonstrează reale posibilități. În plus, menționăm cu satisfacție apariția unei noi perechi, lucru rar văzut pe patinoarele noastre. Tinerețea celor doi (Octavian Goga — 15 ani, Irina Nichiforov — 12 ani), ca și dorința lor de a învăța, sînt o garanție de progres.

Iată ultimele clasamente (cifra din paranteză reprezintă punctajul cumulat al programului scurt cu programul liber): **SENIOARE: 1. Elena Moiș** (IEFS) 5—160,11 (105,21) p; 2. **Anca Tănase** (Șc. sp. 2) 13—140,02 (94,12) p; 3. **Rodica Didă** (IEFS) 13—140,86 (93,06) p; 4. **Emilia Țibula** (Dinamo) 22—134,85 (94,55) p; 5. **Cornelia Picu** (IEFS) 24—134,58 (91,78) p; 6. Mariana Ionel (IEFS) 29—132,67 (85,27) p; 7. **Doina Ghișerel** (IEFS) 34—130,41 (81,21) p; 8. **Rodica Russev** (Șc. Sp. M. Ciuc) 40—91,66 (76,86) p. **SENIORI: 1. A. Bulete** (Șc. Sp. 2) 7—163,27 (110,77) p; 2. **M. Ion** (Sc. Sp. 2) 10—165,49 (113,99) p; 3. **O. Goga** (IEFS) 13—161,26 (111,66) p. **PERECHI: 1. Irina Nichiforov — Octavian Goga** (IEFS) 5—166,3 p.

În clasamentul pe echipe, trofeul revine Școlii sportive nr. 2 București cu 21 puncte, urmată de IEFS — 16 p, Constructorul — 8 p, Olimpia Cluj — 3 p.

Radu VOIA

HIPISM

MÎNJII AU INTRAT ÎN ARENĂ

Aproape 5 000 de spectatori au urmărit o reuniune avantajată de o vreme splendidă și avînd ca puncte de atracție debutul mînjilor și faptul că la start diferențele dintre poziția concurenților n-au mai fost atît de șocante ca în zilele precedente. Mînjii s-au prezentat promițător. Înregistrînd recorduri bune și Oană nu și-a dezmințit predilecția de a birui la debut. Revelatorii au fost șoimrile palpitante, în care sens consemnăm tactica inteligentă a lui Nicolae Gheorghe pentru a cîștiga cu Văratec, un final salvat formidabil de Brailowsky cu Tulnic — după părerea noastră cîștigător — și energia lui Traian Marcu destășurată ca s-o ajute pe Calliopa să cîștige.

Ce n-am înțeles: a) cum de cali lui Mihăilescu au realizat cu ei în sulky valori maxime, cînd timp de cinci reuniuni — fără ei — erau obscuri; b) cum e posibil ca un element ca Garofița, soră cu Garou (exportat în S.U.A.), cu Gînd, campion al turfului și cu Gabarit, unul dintre principalii candidați în Derby, să fie încredințată reuniuni în șir unui apranti; c) de ce I.T.P.-ul nu alocă autobuzele necesare ca mulțe de oameni de pe hipodrom să ajungă la gară sau în centrul orașului.

Rezultate tehnice: **cursa I-a** Vigona (I. Oană) 36,9, Negara, simplu 2, ordinea 6, **cursa a II-a** Hațegana (Tr. Dinu) 33,2, Hipoderm, simplu 30, event 37, ordinea 89; **cursa a III-a** Văratec (N. Gheorghe) 33,6, Begonia, simplu 2, event 32, ordinea 14; **cursa a IV-a** Veranda (G. Avram) 31,8, Sabotor, simplu 4, event 6, ordinea 8, triplu cîștigător 146; **cursa a V-a** Secol (S. Mihăilescu) 29,7, Cumulus, simplu 4, event 11, ordinea 22, triplu cîștigător 37; **cursa a VI-a** Cumplit (S. Mihăilescu) și Tulnic (A. Brailovschi), simplu 3, 2, event 9, 5, ordinea 3—2, event 9—5, ordinea 21—16, triplu cîștigători 89—90; **cursa a VII-a** Calliopa (Tr. Marcu) 28,8, Venus, Rapsod, simplu 5, event 33,14, ordinea 149, ordinea triplă 1250; **cursa a VIII-a** Nutol (I. Oană) 39,4, Ervin, simplu 3, event 18, ordinea 12. Pariul austriac s-a ridicat la suma de lei 16.779 și s-a încheiat.

Niddy DUMITRESCU

HANDBAL

(Urmare din pag. 1)

„U" CLUJ RELANSEAZĂ LUPTA PENTRU TITLU

ligeanu și **V. Sidea** (București).

I. DUMITRESCU — coresp.

MINAUR BAIA MARE — INDEPENDENȚA SIBIU 22—16 (12—11). Handbaliștii echipei gazdă au dominat de-a lungul întregii partide. Principalii realizatori: **Pantiru** (9) și **Palko** (5) — Minaur, respectiv **Schmidt** (6). Au arbitrat bine **A. Munteanu** și **Șt. Miculaș (Reșița).**

T. TOHATAN — coresp.

VOINȚA BUCUREȘTI — TROTUȘUL

fotbal

O VICTORIE PREȚIOASĂ ÎN „CAMPIONATUL EUROPEAN":

ROMÂNIA — ALBANIA 2-1 (1-0)

COMPORTAREA GENERALĂ A REPREZENTATIVEI DE TINERET A LĂSAT, ÎNSĂ, DE DORIT

Pentru foarte mulți (din păcate și pentru unii jucători!) acel 1—1 realizat de reprezentativa noastră pînă în 23 de ani, la Tirana, anul trecut, în partida tur cu echipa similară a Albaniei în cadrul campionatului european rezervat formațiilor de tineret, simplificase neașteptat de ușor meciul de la București. Și cum ieri dimineață, pe o căldură moleșitoare, tinerii noștri jucători au deschis scorul foarte repede, în minutul patru, totul părea un galop de sănătate pentru formația română. Probabil că așa au gîndit și cei mai mulți dintre jucătorii noștri, care, ignorînd indicațiile spre seriozitate maximă date de antrenorul Cornel Drăgușin, au tratat meciul foarte ușor, superficial și, de aici, o evoluție modestă, un joc fără inspirație, fără coeziune și forță, o întîlnire în care s-au consumat foarte multe emoții pînă la fluierul final care a consfințit victoria team-ului nostru.

Sigur, victoria e victorie, și ea plasează echipa română în lupta pentru cîștigarea acestei grupe preliminare. Dar nu trebuie să omitem marele adevăr că acest succes a fost obținut foarte, foarte greu, și de vină nu este, în primul rînd, adversarul, ieri neașteptat de bun și de periculos. De vină a fost echipa noastră și de aici, de la jocul lor modest, sub potențialul demonstrat de ei de atîtea ori, trebuie să pornească acești tineri talentați, investiți cu încredere și cu perspectiva șaltuiul în prima reprezentativă. Și aceasta, pentru a evita în viitor surprize, așa cum se putea întîmpla foarte bine și ieri, dacă în **min. 66 Cavai** nu ar fi ieșit curajos la circa 25 de metri de poarta sa să-l blocheze pe Hodja, scăpat singur, și dacă excelentul **Zerri** n-ar fi întîrziat la centrarea foarte bună a lui **Bullku (min. 70)**, iar **Calucsi** nu s-ar fi grăbit într-o bună situație, trimițînd de puțin peste poartă (min. 81). Deși, dacă gîndim obiectiv, producerea egalării n-ar fi reprezentat pentru cei prezenți o surpriză, după evoluția modestă a echipei noastre, mai ales în repriza secundă, atunci cînd oaspeții, foarte bine pregătiți fizic, au ieșit mai grupat, mai legat și mult mai periculos la atac, ei dominînd practic ultimele 45 de minute cînd au și tras 8 șuturi la poartă (4 pe spațiul porții) față de cele cinci (două pe spațiul porții) expediate de teamul nostru. De fapt, din aceste două șuturi pe spațiul porții face parte și penalty-ul transformat de **Moldovan în min. 57**, penalty acordat în urma faultului în careu comis de fundașul Ciuri I asupra lui Petrescu, lansat pe dreapta. Primul gol al echipei noastre, de o frumusețe rară (șut atît de puternic al lui Dumitriu IV de la aproximativ 18 m încît, după ce a dat peste cap mîinile foarte inspiratului portar advers, a lăsat impresia că a îndoit bara orizontală, nu altă!) ne obligase să credem că vom asista la acțiuni spectaculoase și eficace ale atacanților noștri. Dar ei nu au avut inspirația și nici forța necesară să frîngă o apărare aglomerată, cu libero și marcaj strict, și, în primul rînd, n-au avut decizia necesară unei asemenea reușite. Pentru că, după începutul favorabil echipei române, cînd portarul Ahmedani a apărat foarte bine lovitura liberă extrem de puternică executată de **Moldovan (min. 6)** și cea vicleană trimisă de **Mulțescu (min. 36)**, toate ambițiile declarate înainte de start s-au topit într-o mediocritate de acțiune. Așa încît, ultimele patru minute ale primei reprize cînd Calucsi a ratat două ocazii bune, n-au fost „semnalul de alarmă" necesar pentru jucătorii noștri. Acele ultime patru minute anunțaseră, în fond, revenirea echipei albaneze care, în sensul jocului său bun, din repriza secundă, a redus din handicap în **min. 60** (la o lovitură liberă executată de la circa 18 m lateral, de pe stînga, Vasso e lăsat liber, apoi Moldovan e driblat foarte ușor, iar centrarea pe deasupra apărătorilor noștri e fructificată cu capul de **Calucsi**) și a avut chiar șanse să egaleze. O remiză pentru care echipa noastră de tineret n-ar fi găsit argumente să o conteste, după evoluția sa. Din fericire, eclipsa de formă de ieri a trecut fără implicații asupra clasamentului grupei, în care reprezentativa noastră de tineret a trecut în frunte.

Mircea M. IONESCU

Fundașul Mateescu (tricou deschis) încearcă el să treacă de apărarea adversă. Dar, între trei adversari, șansele de izbîndă sînt foarte mult reduse. O dovadă în plus despre lipsa de inspirație a jocului echipei noastre. Foto: S. BAKCSY

Stadion „23 August"; teren bun; timp foarte cald; spectatori circa 6 000. **Au marcat: DUMITRIU IV** (min. 4), **MOLDOVAN** (min. 57 din lovitură de la 11 m), respectiv, **CALUCSI** (min. 60). **Raport de cornere: 4—4. Raportul șuturilor la poartă:** 16—13 (pe spațiul porții 10—5).

ROMÂNIA: CAVAI — Anghelini, SĂTMĂREANU II, G. Șandu, Mateescu — MULȚESCU (min. 74 Vișan), DUMITRIU IV, Moldovan — Lucaci (min. 68 Anghel), D. Georgescu, Petrescu.

ALBANIA: AHMEDANI — Gioni — Ciuri I, Allai, VASSO, Hushi — ZERRI, Afizzi — Bulku, HODJA, CALUCSI.

A arbitrat bine brigada condusă de NICOLAS ZLATANOS, ajutat la linie de Alecos Sfirlas și Panaiotis Ghiarelis (toți din Grecia).

LEGENDA LUI FARCAȘ ȘI MARIAN...

Ieri, grație undelor radio, am putut „vedea", pe aripile fanteziei, jocul de la Tirana. Pentru noi, ascultătorii, a fost o încercare frumoasă, care a pus la contribuție **altfel** mintea și inima.

Acest meci de la Tirana a fost, astfel, un permanent dialog între **ieri** și **astăzi**. În primele minute, l-am revăzut pe Farcaș-„picior de aur", marcînd trei goluri la Tirana, întru pecetluirea acelui 4—0 de neuitat, petrecut acum 27 de ani. Apoi, minutele au început să se coloreze, la început prin efortul lui Dumitru, care a regăsit piciorul lui Bazil Marian. A urmat golul lui Dumitrache, din centrarea lui Marcu, veritabilă reconstituire mentală a sincronizărilor ample Dobay — Ciolac. Spectatori înfrigurați de curgerea secundelor, n-am rezistat tentației de a face comparații, amintindu-ne că la Magdeburg, acum a lună, echipa R. D. Germane n-a izbutit să găsească drumul porții lui Rama timp de aproape o oră. În secundele premergătoare loviturii de la 11 m, l-am revăzut — tot prin intermediul undelor — pe Dumitrache, în fața examenului cel mai ușor și cel mai greu al unui înaintaș: acest 11 m care nu se trage cu piciorul, ci cu toată ființa.

La 4—0, legenda lui Farcaș și Marian avea să se spulbere. România conducea din nou, după aproape trei decenii, cu 4—0, la Tirana, dar nu în epoca WM-ului aducător de goluri, ci în epoca apărării ermetice albaneze, adusă, prin oglinda Adriaticii, tocmai de la Bari sau de la Napoli.

Pînă la urmă, „tricolorii" au ținut parcă să-i răspundă fostului internațional „Michi" Mihăilescu, repetînd prin scor acel frumos 4—1 al anului 1949.

Victoria de la Tirana reprezintă un frumos succes. E foarte rar în fotbalul 1973 să reușești patru goluri pe un teren străin. Sigur că **jocul cel mare** abia acum începe. Sigur că această victorie asupra Albaniei nu este decît un succes obligatoriu pentru continuarea cursei, care are momentul său de vîrf la 27 mai, pe stadionul „23 August". Sigur că fotbalul refuză aritmeticile rudimentare care încearcă să compare un 2—0 la Magdeburg cu acest 4—1 de la Tirana. Dar, este momentul să strîngem mîna fotbaliștilor noștri, care au reușit o admirabilă mobilizare de energii, în acest început de mai, cînd „veselul nostru campionat" refuza să furnizeze prea multe speranțe. Această cuvenită strîngere de mînă se adresează unor tineri mai maturi decît ni-i închipuim uneori. Această strîngere de mînă viguroasă vrea să evite șovăielile prudente dar nu întotdeauna înțelepte care încearcă drămuirea cibernetică a minunatelor bucurii ale fotbalului.

Fotbaliștii noștri, sîntem convinși, au certitudinea că apropiatul meci cu echipa R. D. Germane este infinit mai greu. Iată de ce golul de onoare al lui Bizi a avut, sîntem siguri, un efect binefăcător. Pe chipul lui Dinu am surprins, în viltoarea undelor, o înăsprire a privirii. În acel moment, achii căpitanului echipei noastre fulgerau spre duminica lui 27 mai 1973.

Ioan CHIRILĂ

CONVOCAREA LOTULUI DE TINERET (SUB 21 DE ANI)

Pentru astăzi, a fost convocat la București, un număr mai mare de jucători, pentru a putea definitiva o echipă reprezentativă de tineret (sub 21 de ani). În acest scop, selecționabilii, împărțiți în două echipe, vor disputa miercuri pe terenul Voința un meci cu caracter de trial.

CLASAMENT

1. ROMÂNIA	2	1	1	0	3—2	3 p
2. ALBANIA	2	1	1	1	3—3	3 p
3. R.D. GERMANĂ	1	0	0	1	0—1	0 p

O ETAPĂ AGITATĂ ÎN DIVIZIA B

SERIA I: Politehnica Iași și Metalul București ținute în șah de Metalul Plopeni și Progresul Brăila

METALUL BUCUREȘTI — PROGRESUL BRĂILA 1—1 (0—1)

N-a lipsit mult ca brăilenii să plece cu ambele puncte din București. Dar și așa, rezultatul de egalitate cu care s-a încheiat partida constituie o surpriză, deoarece echipa Metalul era net favorită. Explicația consemnării acestui rezultat constă în faptul că ieri dimineață înaintașii bucureșteni au evoluat sub nivelul arătat în alte meciuri, ei nefiind în stare să depășească decisiv apărarea bine organizată a oaspeților.

Din primele minute, jucătorii Metalului au avut inițiativa, au obținut cîteva lovituri de colț, însă Em. Dumitru, Iancu și Trandafilon au greșit ținta. Replica brăilenilor s-a menținut mult timp timidă, rezumîndu-se la destrămarea acțiunilor ofensive ale bucureștenilor și, din cînd în cînd, la inițierea unor contraatacuri. În min. 26, dintr-o asemenea acțiune, brăileanul Plugaru a deschis scorul. După pauză, duelul dintre înaintarea Metalului și apărarea adversă a continuat. Dar, de astă dată, atacanții au fost mai periculoși, reușind să restabilească egalitatea (Georgescu, min. 57), pentru că, în cele din urmă, să treacă pe lîngă victorie. În min. 69, Georgescu a fost trîntit în careu, dar penalty-ul l-a ratat Apostol.

A arbitrat foarte bine C. Braun — Brașov.

METALUL: IORGULESCU — Popa, MORARU, Apostol, VÎTĂ — Nedelcu, FĂTU — TRANDAFILON, Em. Dumitru (min. 46: Georgescu), IANCU, Decu (Omer min. 63).

PROGRESUL: CIUPITU III — Chivu, GHEORGHIȚĂ, SEBE, Teodorescu, CHITU, Iuga (min. 23: Ologu) — Plugaru, Trifina, Ionescu, Traian (min. 75: Mihăilescu).

P. VINTILĂ

POLITEHNICA IAȘI — METALUL PLOPENI 0—0

IAȘI, 6 (prin telefon). Cînd a răsunat ultimul fluier al partidei, „remiza" a devenit realitate, consemnînd una din surprizele etapei.

Ieșenii, deși au dominat pe tot parcursul jocului, nu au știut să „desfacă" apărarea supraaglomerată a oaspeților; jucătorii din Plopeni au luptat pînă la epuizare, destrămînd fiecare atac advers.

Jocul a debutat, cum era și firesc, sub imperiul superiorității gazdelor, dar, pe acest fundal, în min. 2, Florea (Metalul) „scapă" — din poziție de ofsaid, rămasă nesancționată — și, spre ușurarea tribunelor, nu reușește să înscrie. Din acest moment, studenții trec în jumătatea de teren adversă, angrenîndu-se într-o ofensivă înverșunată, care nu a fost însă, și la fel de bine organizată. În plasă ar fi putut să poposească „bomba" lui Simionaș (min. 38) și „capul" aceluiași jucător (min. 57), și centrarea șutată a lui Marica (min. 61), dar pripeala ieșenilor și... decizia cu intervenții a elevilor antrenorului C. Marinescu au făcut ca scorul să rămînă alb pînă la sfîrșitul partidei.

A arbitrat bine R. Stîncan (București).

POLITEHNICA: Costaș — Sofian, Ianul, Stoicescu, ROMILĂ I — Romilă II, SIMIONAȘ — Incze, Lupulescu (min. 62: Amarandei), Dănilă, Goleac (min. 46: Marica).

METALUL: MĂRCULESCU — Grecu, NEGOIȚĂ, GIBA, Prunoiu — Spiridon, Bogaciu (min. 78: Ciucu) — Dragomir (min. 86: Manolache), Alexe, Ionescu, Florea.

Dumitru NEGREA

CHIMIA RM. VÎLCEA — C.F.R. PAȘCANI 2—1 (1—1)

RM. VÎLCEA, 6 (prin telefon). Pe o vreme splendidă, un public foarte numeros a ținut să fie prezent, pe stadionul din Zăvoi, la o partidă ce se anunța echilibrată. Pînă la urmă, calculul hîrtiei s-a confirmat și speranțele spectatorilor au fost răsplătite, chiar dacă întîlnirea s-a situat — în ceea ce privește spiritul de luptă vizat — cu mult sub așteptări.

Gazdele au atacat, explicabil, mai mult, dar nu totdeauna suficient de organizat; ele au creat numeroase situații de gol. Oaspeții au reușit, în ansamblu, un joc tactic inteligent și, ca urmare, au deschis scorul în min. 9, prin Drăgan, care a reluat splendid, din afara careului, centrarea lui Mincu. Chimia resimte psihic „lovitura" și face eforturi susținute să egaleze. Ea va reuși acest lucru — după o suită de ratări — în min. 28, prin Ciobanu, care reia cu capul în plasă o lovitură liberă laterală.

În cea de a doua parte a întîlnirii, jocul capătă un aspect tăios, cu momente dramatice la poarta formației din Pașcani și cu durități de ambele părți. Chimia se dovedește mai hotărîtă, domină autoritar și reușește în final o victorie meritată, mai clară decît o indică scorul, în urma transformării unei lovituri de la 11 m (just acordată de arbitru), în min. 59, prin Șutru.

Arbitrul N. Mogoroașă (Craiova) a condus corect și autoritar.

CHIMIA: Stana — CRĂCIUNESCU, Ciobanu, PINTILIE, Petrică — Donose (min. 70: Haidu), I. IONESCU — Șutru, GOJGARU, Orovitz (min. 85: H. Popescu), Iordache.

C.F.R.: CIORCILĂ — Barbu, PANAIT, Dinu, Bivolan — Măciucă (min. 46: Dominte), DRĂGAN — Mincu, I. Gheorghe (min. 75: Blejușcă), Otic, BUNEA.

Mihai IONESCU

ȘTIINȚA BACĂU — C.S.U. GALAȚI 1—0 (0—0)

În prima parte, gălățenii, încurajați de un grup de suporteri, au combinat mai bine și au fost la un pas de a marca. După pauză, aspectul jocului s-a schimbat: băcăuanii au avut inițiativa și, spre sfîrșitul partidei, în min. 82, Ciocoiu a înscris unicul gol. Bun arbitrajul lui G. Popovici — București.

Al. Stoianovici, coresp.

DELTA TULCEA — S.N. OLTENIȚA 2—1 (1—0)

Joc foarte frumos. Gazdele au dominat, dar au și ratat multe ocazii. În min. 35, jucătorul Nițu (Ș. N. Oltenița) a fost eliminat pentru lovirea adversarului. Golurile au fost realizate de Stănăgui (min. 12), Leca (min. 74), respectiv Viciu (min. 47). A arbitrat foarte bine St. Lazăr — București.

I. Turșie, coresp.

GLORIA BUZĂU — DUNĂREA GIURGIU 4—1 (2—1)

În prima repriză, jocul a fost mai echilibrat; oaspeții au contraatacat foarte periculos. După pauză, jucătorii de la Dunărea au căzut fizic. Au marcat: Rusen (min. 9), Dobre (min. 44 și 50), Nedelcu (min. 59), respectiv, Șandu (min. 12). I. Ciolan — Iași a condus bine.

C. Teodorescu, coresp. județean

CLUBUL SPORTIV TÎRGOVIȘTE — CEAHLĂUL P. NEAMȚ 1—1 (0—1)

Oaspeții au adoptat o tactică bună: s-au apărat cu mult calm și au contraatacat periculos, în special în prima parte. De altfel, jucătorii de la Ceahlăul au deschis scorul, prin Apetrei (min. 40). În repriza secundă, gazdele au dominat și au reușit să egaleze în min. 74, prin Harapu. A arbitrat foarte bine C. Petrea — București.

M. Avanu, coresp. județean

F.C. GALAȚI — PROGRESUL BUCUREȘTI 2—1 (1—0)

Gălățenii au dominat mai mult, fapt reflectat și în raportul de cornere favorabil: 11—2. În min. 71, D. Ștefan (Progresul) a fost eliminat pentru lovirea adversarului. Autorii golurilor: Grozea (min. 38 și min. 70 din 11 m), respectiv, P. Gheorghe (min. 62). Satisfăcător arbitrajul lui I. Toma — Bacău.

Gh. Arsenie, coresp.

CLASAMENTUL

1. POLI. IAȘI	22	13	4	5	42—17	30
2. Metalul Buc.	22	11	5	6	27—15	27
3. Gloria Buzău	22	9	6	7	24—23	24
4. Șiința Bacău	22	9	5	8	25—23	23
5. F.C. Galați	22	10	3	9	30—29	23
6. Progres. Buc.	22	8	7	7	16—18	23
7. Chim. Rm. V.	22	9	4	9	28—30	22
8. Met. Plopeni	22	7	7	8	26—20	21
9. C.F.R. Pașc.	22	8	5	9	26—23	21
10. S.N.O.	22	8	5	9	22—25	21
11. C.S. Tîrgov.	22	7	7	8	17—20	21
12. Delta Tulcea	22	6	9	7	19—25	21
13. C.S.U. Galați	22	8	4	10	18—29	20
14. Dun. Giurgiu	22	7	5	10	20—26	19
15. Ceah. P. Nmț.	22	5	8	9	15—22	18
16. Prog. Brăila	22	6	6	10	18—28	18

ETAPA VIITOARE (13 mai): S.N.O — C. S. Tîrgoviște (0—0), Gloria Buzău — Politehnica Iași (0—1), Metalul Plopeni — Știința Bacău (1—1), Progresul Buc. — Metalul Buc. (0—1), Progresul Brăila — Chimia Rm. Vîlcea (0—4), F. C. Galați — C.S.U. Galați (1—0), Ceahlăul P. Neamț — Dunărea Giurgiu (0—2), C.F.R. Pașcani — Delta Tulcea (1—2).

SERIA a II-a: Politehnica Timișoara — învinsă la Satu Mare

OLIMPIA SATU MARE — POLITEHNICA TIMIȘOARA 2—1 (0—0)

SATU MARE, (prin telefon). În fața a 3 000 de spectatori, Olimpia a obținut simbătă o aplaudată victorie în fața liderului seriei. O victorie aplaudată, cu atît mai mult cu cît a fost foarte greu obținută; ba, au existat momente cînd soarta meciului înclina de partea studenților, așa cum a fost în special în primele 45 de minute cînd „Poli", desfășurînd un joc mai bun, mai bine orientat tactic și în același timp mai economicos ca al Olimpiei, s-a menținut mai tot timpul în atac. În min. 47 studenții ar fi putut conduce chiar cu 3—0! Eroul celor trei mari ocazii ratate — Dașcu. El rămîne, totuși, un atacant pe care și l-ar dori multe echipe din prima divizie.

Așa cum se spune în fotbal, ocaziile ratate se răzbună și, în min. 58, **Pataki**, profitînd de o neînțelegere între Gaboraș și Maier, deschide scorul. Golul a fost ca o descătușare, pentru că de aci înainte Olimpia stăpînește meciul. Șase minute mai tîrziu, același **Pataki** fructifică o centrare de pe stînga, de la Bocșa, și tabela arată 2—0. Timișorenii nu depun armele și **Dașcu** (în sfîrșit!) reduce scorul (min. 70).

Un meci echilibrat, interesant, care a scos în evidență fotbalul bun ce se practică în seria a II-a a Diviziei B. Nu în concordanță cu meciul a fost arbitrajul lui **Al. Pîrvu** (București). Unele decizii ale sale au stîrnit nedumeriri, deși ele nu au influențat rezultatul partidei.

OLIMPIA: BATHORY I — Filip, BIGAN, Knoblau, Bocșa — Petz, BATHORY II — PATAKI, Kincses (min. 53: MUNTEANU), Both (min. 46: Borota), LIBRA.

POLITEHNICA: Gaboraș (min. 65: Katona) — Popa, MEHEDINȚU, Arnăutu, Maier — Gherga, ȘCHIOPU — FLOAREȘ, MIHALCIC, DAȘCU, Bojin.

Mircea TUDORAN

C.F.R. TIMIȘOARA — C.S.M. SIBIU 1—0 (1—0)

Sîmbătă după-amiază, la Timișoara, un meci specific diviziei B, adică confruntare dîrză, risipă lăudabilă de energie, dar cu realizări spectaculare sărace. C.F.R.-ul, oacăuanii au avut inițiativa și, spre sfîrșitul partidei, în min. 82, Ciocoiu a înscris unicul gol. Bun arbitrajul lui G. Popovici — București.

Al. Stoianovici, coresp.

DELTA TULCEA — S.N. OLTENIȚA 2—1 (1—0)

Joc foarte frumos. Gazdele au dominat, dar au și ratat multe ocazii. În min. 35, jucătorul Nițu (Ș. N. Oltenița) a fost eliminat pentru lovirea adversarului. Golurile au fost realizate de Stănăgui (min. 12), Leca (min. 74), respectiv Viciu (min. 47). A arbitrat foarte bine St. Lazăr — București.

I. Turșie, coresp.

GLORIA BUZĂU — DUNĂREA GIURGIU 4—1 (2—1)

În prima repriză, jocul a fost mai echilibrat; oaspeții au contraatacat foarte periculos. După pauză, jucătorii de la Dunărea au căzut fizic. Au marcat: Rusen (min. 9), Dobre (min. 44 și 50), Nedelcu (min. 59), respectiv, Șandu (min. 12). I. Ciolan — Iași a condus bine.

C. Teodorescu, coresp. județean

CLUBUL SPORTIV TÎRGOVIȘTE — CEAHLĂUL P. NEAMȚ 1—1 (0—1)

Oaspeții au adoptat o tactică bună: s-au apărat cu mult calm și au contraatacat periculos, în special în prima parte. De altfel, jucătorii de la Ceahlăul au deschis scorul, prin Apetrei (min. 40). În repriza secundă, gazdele au dominat și au reușit să egaleze în min. 74, prin Harapu. A arbitrat foarte bine C. Petrea — București.

M. Avanu, coresp. județean

F.C. GALAȚI — PROGRESUL BUCUREȘTI 2—1 (1—0)

Gălățenii au dominat mai mult, fapt reflectat și în raportul de cornere favorabil: 11—2. În min. 71, D. Ștefan (Progresul) a fost eliminat pentru lovirea adversarului. Autorii golurilor: Grozea (min. 38 și min. 70 din 11 m), respectiv, P. Gheorghe (min. 62). Satisfăcător arbitrajul lui I. Toma — Bacău.

Gh. Arsenie, coresp.

CLASAMENTUL

1. POLI. IAȘI	22	13	4	5	42—17	30
2. Metalul Buc.	22	11	5	6	27—15	27
3. Gloria Buzău	22	9	6	7	24—23	24
4. Șiința Bacău	22	9	5	8	25—23	23
5. F.C. Galați	22	10	3	9	30—29	23
6. Progres. Buc.	22	8	7	7	16—18	23
7. Chim. Rm. V.	22	9	4	9	28—30	22
8. Met. Plopeni	22	7	7	8	26—20	21
9. C.F.R. Pașc.	22	8	5	9	26—23	21
10. S.N.O.	22	8	5	9	22—25	21
11. C.S. Tîrgov.	22	7	7	8	17—20	21
12. Delta Tulcea	22	6	9	7	19—25	21
13. C.S.U. Galați	22	8	4	10	18—29	20
14. Dun. Giurgiu	22	7	5	10	20—26	19
15. Ceah. P. Nmț.	22	5	8	9	15—22	18
16. Prog. Brăila	22	6	6	10	18—28	18

ETAPA VIITOARE (13 mai): Olimpia Satu Mare — Metrom Brașov (0—1), Minerul Baia Mare — Gloria Bistrița (0—1), F. C. Bihor — Olimpia Oradea (2—1), C.F.R. Arad — Minerul Anina (0—1), Electroputere Craiova — Metalul Drobeta Tr. Severin (1—3), C.F.R. Timișoara — Politehnica Timișoara (0—2), Corvinul Hunedoara — Metalurgistul Cugir (0—1), C.S.M. Sibiu — Nitramonia Făgăraș (0—3).

METALURGISTUL CUGIR — ELECTROPUTERE CRAIOVA 1—2 (1—2)

Gazdele au jucat sub așteptări, evoluînd slab. Craiovenii au făcut risipă de energie, iar în partea a doua s-au apărat foarte bine. Golurile au fost marcate de Sava (min. 2) pentru Metalurgistul, Tacoi (min. 11) și Bichea (min. 44). A arbitrat satisfăcător I. Constantinescu — Cluj.

M. Vîlceanu, coresp.

MINERUL BAIA MARE — C.F.R. ARAD 1—0 (0—0)

Localnicii au dominat mai mult în prima parte, dar au ratat. În min. 46, la o învălmășeală în fața porții feroviarilor, Hofmaister a înscris unicul gol. În continuare, arădanii au avut inițiativa, au și marcat un gol, dar golul a fost anulat pe motiv de fault (ni se pare a fi o decizie discutabilă). I. Tifrea — Cluj a condus mulțumitor.

T. Tohătan, coresp. județean

METROM BRAȘOV — METALUL DROBETA TR. SEVERIN 1—0 (0—0)

Brașovenii au cîștigat la limită, în urma unui joc frumos, echilibrat. În repriza secundă, oaspeții au dominat mai mult, dar n-au putut restabili egalitatea. Unicul gol a fost realizat de Florescu, în min. 8. A arbitrat slab T. Podaru — Brăila.

E. Bogdan, coresp.

MINERUL ANINA — OLIMPIA ORADEA 4—1 (2—1)

Echipa locală a întrecut net pe orădeni, care au opus o rezistență mai puternică în prima repriză. Au marcat: Mocanu (min. 19), Spălățelu (min. 26), Sturza I (min. 46 și 88), respectiv, Steiner (min. 41). Excelent arbitrajul lui Gh. Cojocaru — Drobeta Tr. Severin.

P. Lungu, coresp.

F.C. BIHOR — GLORIA BISTRIȚA 5—0 (4—0)

Orădenii și-au surprins adversarii printr-un joc combinativ și mai ales, eficace. În partea a doua, localnicii au slăbit ritmul, permițînd oaspeților să aibă, pentru un timp scurt, inițiativa. Autorii golurilor: Agud (min. 1, 3 și 52), Colnic (min. 30) și Schiopu (min. 37). A condus excelent N. Rainea — Bîrlad.

I. Ghișa, coresp. județean

CLASAMENTUL

1. POLI. TIM.	22	12	5	5	32—19	29
2. F.C. Bihor	22	11	6	5	42—21	28
3. Olimpia S. M.	22	11	6	5	28—16	24
4. Metrom Bv.	22	11	2	9	33—22	24
5. Minerul B.M.	22	9	6	7	28—17	24
6. C.S.M. Sibiu	22	10	3	9	24—21	23
7. Miner. Anina	22	10	2	10	24—32	22
8. Nitromonia F.	22	10	1	11	32—34	21
9. C.F.R. Timiș.	22	9	3	10	18—26	21
10. Gloria Bistr.	22	8	4	10	19—24	20
11. Met. Drobeta	22	9	1	12	25—30	19
12. Corvin. Hnd.	22	9	4	9	23—27	18
13. C.F.R. Arad	22	7	4	11	23—28	18
14. Electro. Cv.	22	8	2	12	20—31	18
15. Metal. Cugir	22	7	4	11	12—23	18
16. Olimpia Ord.	22	6	5	11	21—33	17

(N.R. Olimpia Satu Mare și Corvinul Hunedoara sînt penalizate cu cîte patru puncte).

ETAPA VIITOARE (13 mai): Olimpia Satu Mare — Metrom Brașov (0—1), Minerul Baia Mare — Gloria Bistrița (0—1), F. C. Bihor — Olimpia Oradea (2—1), C.F.R. Arad — Minerul Anina (0—1), Electroputere Craiova — Metalul Drobeta Tr. Severin (1—3), C.F.R. Timișoara — Politehnica Timișoara (0—2), Corvinul Hunedoara — Metalurgistul Cugir (0—1), C.S.M. Sibiu — Nitramonia Făgăraș (0—3).

TIR

IN „CUPA STEAUA"

VIRGIL ATANASIU A CÎȘTIGAT PROBA DE PISTOL LIBER (556 p)

Ieri, pe poligonul din șoseaua Domnești, în cadrul competiției „Cupa Steaua" întrecerile nu s-au bucurat de o afluență mai mare de concurenți. La senioare, de pildă, proba de armă standard 3 × 20 focuri — care la alte concursuri are, de regulă, un mare număr de participante — acum s-a încheiat fără să se alcătuiască un clasament, întrucît la start s-au prezentat doar patru concurente! La pistol liber și pușcă seniori a fost o întrecere mai mult în... familie. Performerul zilei a fost **Virgil Atanasiu**, care a întrecut orice așteptări la proba de pistol liber, realizînd un rezultat foarte bun — 556 p — record personal, cu care s-a apropiat simțitor de punctajul vicecampionului olimpic, Dan Iuga (558 p), obținut cu o săptămînă în urmă la „Cupa Dinamo".

La armă standard seniori 3 × 20 focuri cea mai bună comportare a avut-o **Petre Șandor** — care cu o zi în urmă a învins în proba de armă liberă calibru redus 120 focuri. Și acum, Șandor a cîștigat detașat, obținînd punctaje bune la toate pozițiile. O remarcă și pentru concurenții din provincie: juniorii **R. Niculescu** (Petrolul Ploiești) și **Al. Sarközi** (C.F.R. Arad) au ocupat primele locuri la „standard".

REZULTATE TEHNICE: pistol liber 60 f seniori: 1. **V. Atanasiu 556 p**, 2. Al. Gered 542 p, 3. M. Teodor 537 p, 4. C. Feciorescu 535 p (toți de la Steaua), 5. D. Popescu (I.E.F.S.) 535 p, 6. N. Ciotloș (Steaua) 534 p. **Juniori: 1. M. Trușcă 512 p**, 2. L. Stan 507 p (ambii de la Metalul), 3. V. Ioachim (Petrolul Ploiești) 506 p. **Armă standard 3 × 20 f seniori:** 1. **P. Șandor 577 p** (pe poziții: culcat 197, picioare 185, genunchi 195), 2. I. Codreanu 568 p, 3. T. Coldea 563 p, 4. T. Ciulu 556 p, 5. I. Trăscăveanu 554 p, 6. M. Costel 553 p (toți de la Steaua). **Juniori:** 1. **R. Niculescu (Petrolul Ploiești) 552 p**, 2. Al. Sárközi (C.F.R. Arad) 548 p, 3. M. Mirea (I.E.F.S.) 544 p. Dintre cele patru senioare cel mai bun rezultat a aparținut **Ioanei Soare (I.E.F.S.) 549 p.**

Tot ieri s-au încheiat și întrecerile de talere. La „trap" trofeul a revenit lui **A. Marinescu** (C. S. Școlarul) — 178 t la seniori, iar la juniori lui **V. Gheorghiță** (Steaua) cu 122 t (din 150). Echipa de juniori a clubului Steaua a stabilit un nou record național cu 231 t (v.r. 226). La „skeet" **Gh. Sencovici** (Olimpia) a cîștigat cu un rezultat bun, 190 t, urmat de G. Pintilie (C. S. Baia Mare) cu 181 t. La juniori foarte bine s-a comportat **V. Petrovan** (Steaua) care din 150 de talere a lovit 136.

Taleriștii de la Legia Varșovia învingători la București

Timp de două zile pe poligonul Tunari s-a desfășurat întîlnirea internațională amicală de talere între țintașii cu arma de vînătoare de la Clubul sportiv Școlar București și Legia Varșovia. Oaspeții, cu actualul campion european la „trap", A. Smelcinski și cu fostul campion continental la „skeet", A. Socharski, au reușit să ocupe primele locuri la individual și să cîștige pe echipe la „trap" (talere aruncate din șant). Din echipa bucureșteană cel mai mare punctaj l-a realizat Andrei Marinescu, campionul țării pe 1972.

Iată rezultatele tehnice: „trap" individual (200 talere): 1. **A. Smelcinski (Legia Varșovia) 192 t**, 2. A. Marinescu (Școlar) 173 t, 3. Z. Kiskurno (Legia) 177 t, 4. A. Chaskowski (Legia) 168 t, 5. Reli Vezeanu (Școlar) 165 t, 6. A. Petrescu (Școlar) 163 t. **Pe echipe: Legia 513 t — C. S. Școlar 496 t.** La skeet — concurs individual — clasamentul arată astfel: 1. Dorota Chytrowska (Legia) 179 t, 2. A. Budur 176 t, 3. N. Vlădoiu 176 t, 4. Fl. Iurcenco 175 t (toți din București), 5. A. Socharski (Legia) 173 t.

(T.R.)

Portarul Ciupitu III culege balonul în fața înaintașilor bucureșteni (Fază din meciul Metalul București — Progresul Brăila). Foto: V. CNESA

PRONOSPORT

I. Albania (A) — România (A)	2
II. România (t.) — Albania (t.)	1
III. Chim. Rm. V. — C.F.R. Pașcani	1
IV. Nitramonia — Corvinul	1
V. Olimpia S. M. — Poli. Tim.	—
VI. Atalanta — Juventus	2
VII. Bologna — Lazio	X
VIII. Internazionale — Palermo	1
IX. Napoli — Cagliari	X
X. Roma — Lanerossi	X
XI. Ternana — Fiorentina	2
XII. Torino — Milan	X
XIII. Verona — Sampdoria —	X

Fond de premii 409.591 lei.

ÎN PRELIMINARIILE C. M. DE FOTBAL

ROMÂNIA-ALBANIA 4-1 (2-0)

(Urmare din pag. 6)

nomia de ansamblu a echipei, aportul fundașilor laterali. Deocamdată, acum, cînd victoria netă de la Tirana stăruie pe chipurile zîmbitoare ale tuturor fotbaliștilor noștri, să apreciem încă o dată abnegația cu care s-au luptat la Tirana. Așa cum presupunea **Cornel Dinu** într-o avancronică, jocul de la Tirana a fost mai mult decît un meci de calificare. Jocul de la Tirana a fost o frumoasă victorie a unui efort colectiv incontestabil.

Lotul reprezentativ de fotbal se reintoarce, pe calea aerului, de la Tirana, astăzi, în jurul orei 13, pe aeroportul Otopeni.

FILMUL MECIULUI

Întîlnirea a început în mijlocul unui interes deosebit. Echipa noastră, care a avut lovitura de începere, debutează destul de bine, dar gazdele vin mai decise în atac, avînd o ușoară superioritate. În min. 2, după o combinație cu Troi, Dumitrache are o bună ocazie, dar nu o fructifică. De remarcat poziția lui Iordănescu atacant central retras, cu misiunea de a face legătura între mijlocași și înaintare. Totuși, ofensiva gazdelor pare destul de periculoasă și în min. 5, Bizi șutează pe lîngă poartă. Fotbaliștii albanezi încearcă deschiderea scorului, domină cîteva minute și au o ocazie bună (min. 11), dar apărarea noastră evită golul. MIN. 12 : **echipa României beneficiază de o lovitură liberă de la 20 m. Dumitru, recunoscut specialist al acestor lovituri, execută, dar zidul se mișcă și arbitrul dictează repetarea loviturii. A doua oară, Dumitru nu mai greșește ținta, șutează pe lîngă zid și portar și înscrie. 1—0.** Moment greu pentru gazde. Fotbaliștii albanezi au nevoie de cîteva minute pentru a depăși șocul, după care insistă pentru egalare.

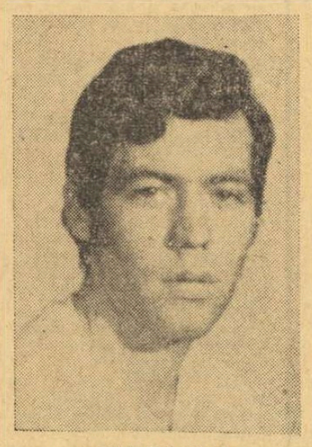

DUMITRACHE

cuvîntul. Fotbaliștii noștri ies bine din momentele de dominare a echipei locale și în MIN. 25 reușesc să majoreze scorul : o pasă lungă pe extrema stîngă, Marcu se lansează într-o cursă solitară, centrează în careu și Dumitrache, din plonjon, cu capul : 2—0. Vom consemna peste patru minute o reușită combinație Iordănescu — Dumitrache, pe care portarul Rama o neutralizează printr-un blocaj curajos. Albanezii beneficiază de o nouă situație, în min. 34, însă șutul lui Seidini trece peste bara porții lui Răducanu. Echipa României se remarcă printr-un joc combinativ (care a reușit să temperee elanul gazdelor) și prin contraatacuri care au pus de fiecare dată în pericol poarta gazdelor, deși jocul a alternat multă vreme dintr-o parte în alta a terenului.

Ca de obicei, imediat după reluare, fotbaliștii albanezi imprimă un ritm deosebit jocului, și în min. 46 apărătorii noștri trec printr-o situație dificilă : un șut puternic al lui Ragami se oprește în plasa laterală. După două minute, Răducanu se remarcă, intervenind cu promptitudine la o lovitură de colț. Iureșul gazdelor continuă, însă apărarea organizată a românilor face față cu succes. Ba, în min. 54, Dumitrache are o bună ocazie, dar nu o poate fructifica, pentru că a întîrziat cu puțin la centrarea lui Troi. **Cei doi se vor revanșa, însă, în min. 57 : Troi ia o acțiune pe cont propriu, trece în dribling de trei adversari, intră în careu și în cele din urmă este faultat de către Ibershimi. Arbitrul Marijan Raus nu ezită nici o clipă și acordă lovitură de pedeapsă, pe care Dumitrache o transformă cu siguranță : 3—0.** Stadionul a amuțit. Cei peste 20 000 de spectatori credeau în victoria echipei lor, dar, iată, românii conduc cu 3—0 și orice speranță s-a spulberat. Gazdele încearcă să refacă terenul pierdut, atacă cu insistență prin incisivul Bizi, dar majoritatea acțiunilor se opresc la marginea careului de 16 m. **În MIN. 72, înlocuindu-l pe Marcu, își face debutul în echipa națională, Țarălungă. Un debut fericit, pentru că jucătorul craiovean avea să înscrie în MIN. 75, ridicînd scorul la 4—0 !** După aceea, Bizi șutează pe lîngă bară (min. 79), pentru ca în final (min. 87), **același Bizi să reușească golul de onoare : 4—1.**

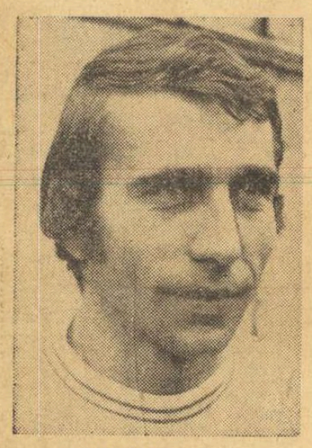

ȚARĂLUNGA

În min. 21, însă, Ragami ratează ; apoi, peste două minute, Răducanu ciștigă duelul cu veteranul Pano. Maturitatea jucătorilor români își spune cuvîntul.

Stadion „Kemal Stafa" ; teren tare ; timp foarte cald (peste 30 de grade) ; spectatori aproximativ 20 000. Au marcat : DUMITRU (min. 12), DUMITRACHE (min. 25 și 57 din 11 m), ȚARĂLUNGA (min. 75), BIZI (min. 87).

Raportul șuturilor la poartă : 12—16 (pe spațiul porții : 4—8). Raport de cornere : 10—7.

ALBANIA : Rama (min. 30 : **MUEDINI**) — Gjica, Berischa, Ibershimi, Seidini — Ragami, G. Xhafa, **BRAHO** — Parnasca (min. 10 : U. Xhafa), Pano, **BIZI.**

ROMÂNIA : Răducanu — **SĂTMĂREANU, ANTONESCU, DINU, DELEANU** — **DUMITRU**, Nunweiller — Troi **DUMITRACHE, IORDĂNESCU**, Marcu (min. 72 : Țarălungă).

A arbitrat excelent MARIJAN RAUS (Iugoslavia), ajutat de compatrioții săi **J. Medici** și **M. Spasici.**

ÎNTÎLNIRILE DE PÎNĂ ACUM ÎN GRUPA A IV-A

Finlanda — Albania 1—0, **Finlanda — România 1—1, România — Albania 2—0,** R. D. Germană — Finlanda 5—0, R. D. Germană — Albania 2—0, **Albania — România 1—4.**

CLASAMENTUL

1. **ROMANIA**	3	2	1	0	7—2	5
2. R. D. Germană	2	2	0	0	7—0	4
3. Finlanda	3	1	1	1	2—6	3
4. Albania	4	0	0	4	1—9	0

MECIURILE URMĂTOARE

27 MAI :	România	— R. D. Germană
2 IUNIE :	Finlanda	— R. D. Germană
26 SEPTEMBRIE :	R. D. Germană	— România
10 OCTOMBRIE :	Albania	— Finlanda
14 OCTOMBRIE :	România	— Finlanda
3 NOIEMBRIE :	Albania	— R. D. Germană

sportul în lume

ILIE NĂSTASE ÎNCHEIE VICTORIOS „CIRCUITUL MEDITERANIAN" DE TENIS

● **La Florența : Năstase — Panatta 3-2, într-o finală dramatică**

FLORENȚA, 6. — Primul tenisman al României, maestrul emerit al sportului Ilie Năstase, încheie victorios seria de turnee din deschiderea sezonului internațional de pe continent, cucerind primul loc în „Circuitul Mediteranian". A patra sa apariție în cele șase turnee a coincis cu o nouă victorie, obținută ca și la Madrid, în fața campionului italian Adriano Panatta.

A fost, de data aceasta, o victorie dificilă, în cinci seturi : 6—3, 3—6, 0—6, 7—6, 6—4. Panatta, încurajat frenetic de publicul său, prezent în tribunele terenului central al clubului de tenis din Florența, a reușit să preia conducerea cu 2—1 la seturi, în timp ce Năstase părea a nu se regăsi. A urmat însă o puternică revenire a românului, care smulge decizia setului patru în tie-break, pentru ca apoi să-și adjudece ultimul set și victoria.

În urma acestui ultim rezultat, **Ilie Năstase** termină învingător în clasamentul circuitului, cu un total de 120 puncte. El este urmat de italianul **Adriano Panatta** — 108 p și spaniolul **Manuel Orantes** — 90 p. Pe celelalte locuri fruntașe, trei tenismeni francezi: **Patrick Proisy** — 53 p, **François Jauffret** — 38 p, **Georges Goven** — 31 p.

CONTINUĂ MECIURILE PENTRU „CUPA DAVIS"

În diferite orașe de pe glob au continuat întîlnirile pentru „Cupa Davies". La Madras, în finala zonei asiatice, echipa Australiei conduce cu 3—0 în meciul cu India și s-a calificat pentru turul următor. În proba de dublu, perechea Newcombe — Masters a învins cu 4—6, 6—2, 7—5, 6—3 cuplul Lahl — V. Amritraj.

Alte rezultate (zona europeană) : **Cairo :** R. A. Egipt — Polonia 3—0 (El Shafei, Daoudy — Nowicky, Niezwiecki 6—1, 7—5, 4—6, 3—6, 6—3) ; **Viena :** Noua Zeelandă — Austria 2—1 (Fairlie, Parun — Kary, Pokorny 6—1, 6—2, 6—4 ; Fairlie a ciștigat partida cu Pokorny întreruptă în prima zi) ; **Rabat :** Suedia — Maroc 3—0 (Norbert, Bengtsson — Limina, Omar 7—5, 6—2, 6—1) ; **Tel Aviv :** Olanda — Israel 4—1 (Shalem — Fleury 5—7, 7—5, 8—6, 6—2 ; Hordijk — Lerner 6—3, 6—1, 4—6, 6—2). După cum se știe, în turul următor selecționata Olandei va întîlni reprezentativa României. **Oslo :** Norvegia — Danemarca 2—1 (Melander (Norvegia) — Christensen (Danemarca) 6—3, 6—4, 9—11, 6—3 ; Elvstroem, Christensen (Danemarca) — Ross, Moe (Norvegia) 8—6, 7—5, 4—6, 6—3). **Atena :** Ungaria — Grecia 3—0 (Taroczy, Machan — Kalogheropoulos, Kelaides 6—4, 6—1, 8—6) ; **Sofia :** Belgia — Bulgaria 2—1 (Bojidar și Matei Pampulov — Hombergen, Mignot 5—7, 6—3, 7—5, 6—4).

În finala zonei Sud-Americane, la Buenos Aires, echipa Argentinei conduce cu 2—1 în meciul cu selecționata Chile. La dublu, argentinienii Vilas și Cano au întrecut cu 3—6, 6—4, 4—6, 6—3, 6—4 perechea chiliană Fillol, Cornejo.

JUNIORII ROMÂNI LA UN TURNEU DE POLO ÎN IUGOSLAVIA

Ieri a părăsit Capitala plecînd la Sibenik (Iugoslavia) echipa de juniori a României, care va participa, alături de selecționatele similare ale **Ungariei, Iugoslaviei, Spaniei, Italiei** și **R. F. Germania** la un important turneu internațional de polo. Întrecerile încep miercuri și se încheie duminică.

AUSTRALIA A CIȘTIGAT „CUPA FEDERAȚIEI"

BAD HOMBRUG, 6. — Pentru a șasea oară, de la primul său start, în 1963, „Cupa Federației", competiția supremă a tenisului feminin pe echipe, este ciștigată de jucătoarele Australiei. În finală, australiencele au dispus cu 3—0 de precedentele deținătoare ale trofeului, tenismanele echipei R.S.A. Locurile 3—4 ale competiției sînt împărțite de reprezentativele României și R. F. Germania, semifinalistele turneului care a cuprins echipe din 28 de țări.

EVERESTUL DIN NOU CUCERIT

O echipă de alpiniști italieni, condusă de Qudo Monzino, a reușit să efectueze ascensiunea muntelui Everest — cel mai înalt pisc de pe glob (8 845 m). Aceasta este cea de a 7-a expediție care cucerește Everestul. Premiera a fost realizată în anul 1953 de neozeelandezul Edmund Hillary, împreună cu șerpașul Tensing. Piscul a mai fost atins între timp de alpiniști din Elveția, R. P. Chineză, S.U.A., India și Japonia.

REZULTATE DE VALOARE ÎN „MARELE PREMIU AL VICTORIEI" LA TIR

Marin Ferecatu a obținut locul II—III la 120 focuri cu 1154p !

PLSEN, 6 (prin telefon). Întrecerile competiției internaționale **„Marele premiu al Victoriei"** au continuat cu rezultate foarte bune și la proba de armă liberă 3×40 focuri. Printre trăgătorii remarcați s-au numărat și doi sportivi români, **Constantin Codreanu**, care la 40 f poziția culcat a realizat 399 p din 400 posibile și **Marin Ferecatu** notat cu 390 p la 40 f poz. genunchi și cu cifră deosebit de valoroasă — 1154 p — la trei poziții. **Iată ciștigătorii probelor și locurile ocupate de reprezentanții noștri : armă liberă calibru redus 3×40 f — Kogut (Polonia) 1160 p. 2—3. M. Ferecatu 1154** p... 19 — E. Satala 1137 p... 22. M. Marin 1133 p... 29. C. Codreanu 1114 p. **Armă standard 3×20 f senioare : — Anca Pelova (Bulgaria) 570 p...** 5. Edda Baia 562 p... 7. Ana Goreti 561 p ; **juniori : — Guz (Polonia) 570 p...** 9. Gh. Barbu 558 p... 15. M. Teodoru 548 p. **Pistol sport 30+30 f senioare : — Katerina Pastorova (Cehoslovacia) 570 p ; juniori : — Tokarev (U.R.S.S.) 584 p (!)...** 16 G. Calotă 554 p... 20. M. Bujdei 544 p.

De menționat că rezultatul lui Marin Ferecatu la 3×40 focuri — 1154 p — reprezintă cea mai bună cifră realizată, în ultimul timp, de trăgătorii noștri în concursuri de peste hotare.

AGENDA SĂPTĂMÎNII

7—30	ȘAH	Turneu internațional feminin, la **Voronej (U.R.S.S.).**
7—18	BASCHET	Turnee de precalificare pentru C. E. (masculin), la **Viena** și **Szombathely.**
7—16	FOTBAL	Turneu eliminatoriu în preliminariile C.M. — zona Asia — Oceania, la **Teheran.**
7—13	TENIS	Turnee internaționale, la **Bournemouth** (Marele Premiu — F.I.L.T.) și **Stuttgart** („Cursa Păcii").
9—26	CICLISM	Turul Romandiei (Elveția).
9—13	TENIS	Finala circuitului W.C.T., la **Dallas** (Texas).
9—12	AUTO	Raliul Marocului
9	FOTBAL	Elveția — Turcia (gr. II), Irlanda de Nord — Cipru (gr. VI) — în preliminariile C.M. ; R.F. Germania — Iugoslavia (amical), la **München**, F.C. Liverpool — Borussia Mönchengladbach, meci tur al finalei Cupei U.E.F.A.
10—13	JUDO	Campionatele europene, la **Madrid.**
11—13	HALTERE	„Cupa Pannonia", la **Budapesta.**
12—17		Prima conferință sportivă europeană, la **Viena.**
12—13	SCRIMĂ	Turnee internaționale de sabie, la **Padova** (Italia), și floretă (feminin), la **Paris.**
	GIMNASTICĂ	Campionatele europene masculine, la **Grenoble.**
12	FOTBAL	R.F. Germania — Bulgaria (amical), la **Hamburg.**
13		U.R.S.S. — Irlanda (gr. IX), la **Moscova**, Chile — Peru (gr. III — America de Sud), la **Santiago**, — în preliminariile C.M. : Polonia — Iugoslavia (amical), la **Varșovia.**
	MOTO	Marele Premiu al Poloniei, la motocros.

SPORTIVI ENGLEZI VOR VIZITA R. P. CHINEZĂ

LONDRA, 6 (Agerpres) — Selecționata de tenis de masă a Angliei va întreprinde un turneu în R.P. Chineză. Jucătorii englezi vor evolua pentru a doua oară în ultimii doi ani în principalele orașe din R.P. Chineză. Turneul va începe la 3 iunie. Din echipa masculină fac parte, printre alții, Douglas, Jarvis, Barden, Day, Alderson, iar din formația feminină Karenza Mathews și Anita Stevenson.

ÎNTRECERI PE VELODROM

NEW YORK, 6 (Agerpres). — La Los Angeles și Encino (California) s-au desfășurat două reuniuni cicliste de velodrom la care au participat și pistarzi europeni în frunte cu Daniel Morelon, campionul olimpic la viteză. În concursul de la Los Angeles, Morelon a ciștigat proba de viteză, dar la Encino a fost învins de australianul Dany Clarck, care a realizat pe ultimii 200 m timpul de 11,7. Proba de 1 000 m cu start de pe loc a revenit lui Niels Fredborg (Danemarca).

La Encino s-a disputat și o cursă de fond pe distanța de 51,500 km, ciștigată de danezul Reno Olsen cu timpul de 1:16,09. Pe locul doi, în același timp a sosit americanul Ron Skarin, urmat la rîndul său de Bud Campbell (SUA) și Iukiharo Mori (Japonia). Francezul Pierre Trentin, care a participat pentru prima oară la o cursă de șosea, a ocupat locul 5.

BALCANIADA DE BOX DE LA ATENA

CINCI BOXERI ROMÂNI VOR EVOLUA ÎN FINALELE DIN ACEASTĂ SEARĂ

Sîmbătă seara tîrziu, pe Stadionul olimpic din Atena a luat sfîrșit cea de a doua semifinală a Balcaniadei de box. Dintre cei cinci boxeri români ce au urcat treptele ringului, trei au coborît în postură de învingători, astfel că ei vor evolua luni seara în finale, alături de Cozma și Hodoșan, calificați cu o zi înainte.

Prima întîlnire a categoriei muște a pus față în față pe Sonolur (Turcia) și Assanovici (Iugoslavia). Spre surprinderea generală mai bun a fost Sonolur care a ciștigat la puncte. În următoarea partidă, **Traian Cerchia** nu a putut depăși tehnica și alonja bulgarului Crumov, care a învins la puncte și s-a calificat în finala cu Solonur.

La categoria pană, **Gheorghe Ciochină** a evoluat excelent și a întrecut confortabil la puncte pe Misovici, titular în echipa națională a Iugoslaviei pentru Campionatele Europene de la Belgrad. Celălalt finalist este Kumova (Turcia) care a dispus, surprinzător, prin descalificare, de Kuncev (Bulgaria). La mijlocie mică au realizat calificarea în ultima fază a întrecerii Ivanov (Bulgaria) și Ikonomakos (Grecia) care au terminat învingători în fața lui Durmuz (Turcia) și respectiv Marcovici (Iugoslavia).

Ion Gyorffi a făcut o partidă de zile mari în fața turcului Kuran, recunoscut pentru forța loviturilor și rezistența sa ieșită din comun. Gyorffi a jonglat cu adversarul său și a evitat cu deosebită dibăcie loviturile catapultate ale lui Kuran. Asistența a aplaudat în picioare evoluția deosebit de spectaculoasă a boxerului nostru. Gyorffi va întîlni în finală pe Vujkovici (Iugoslavia), învingător cu dificultate (3—2) în fața lui Granopoulos (Grecia). Semigreul, **Marin Constantinescu** a expediat, după aproximativ un minut, un năpraznic croșeu și grecul Papagheorghiu a fost numărat pînă la 10 și declarat învins prin k.o. În finală Constantinescu va întîlni pe cunoscutul boxer, Mate Parlov (Iugoslavia), care a învins prin abandon în prima repriză pe Gior (Turcia). **Ilie Dascălu** după ce l-a pus în dificultate cu cîteva directe pe greul turc Uzbei, la o ciocnire involuntară, arbitrul a dictat descalificarea românului (în primul minut) pentru lovitură cu capul. Deci, în finala greilor, **Uzbei**, va întîlni pe Suvandjev (Bulgaria) care l-a întrecut la puncte pe Mitici (Iugoslavia).

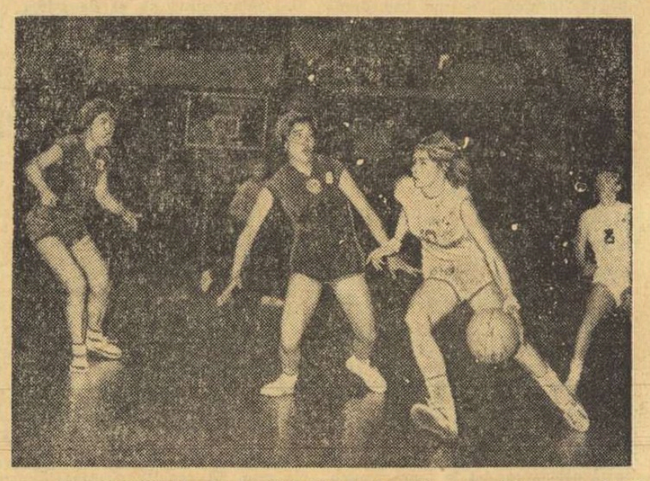

Reprezentativele de baschet ale R. P. Chineze au lăsat o excelentă impresie, în cursul turneului întreprins în Franța, întrecînd de mai multe ori echipele țării gazdă. În această fază a primului meci feminin Franța — R. P. Chineză, desfășurat în sala Pierre de Coubertin din Paris, în prezența a 4000 spectatori, o vedem pe cunoscuta baschetbalistă franceză Jackie Chazalon *conducînd balonul în fața adversarelor sale* Li Mu-cen *și* Ceao Iu-lin. Foto : A.F.P.

TELEX ● TELEX ● TELEX ● TELEX

Cu prilejul unei reuniuni atletice desfășurate la San Jose (California), americanul Al. Feuerbach (1,85 m înălțime, 114 kg greutate) a stabilit un nou record mondial în proba de aruncare a greutății, cu performanța de 21,82 m. Vechiul record, deținut de Randy Matson, era de 21,78. Seria aruncărilor realizate de Feuerbach a fost următoarea : 21,59 m ; 21,82 m ; 21,17 m ; 21,05 m ; 21,18 m ; 21,52 m.

■

Campionul olimpic în proba de maraton, Frank Shorter, a terminat învingător în cursa de 10 000 m, disputată la Cali (Columbia). Atletul american a fost cronometrat cu timpul de 28:46.3, fiind urmat de columbianul Victor Mora — 28:49,1, belgianul Gaston Roelants — 29:12,8 și spaniolul Mariano Haro — 30:01,6.

■

Competiția internațională de sărituri de la trambulină, desfășurată la Guadalajara, a revenit americanului Nophil Boggs, care a totalizat 517,77 puncte. La feminin, pe primul loc s-a clasat Ulrika Knape (Suedia), cu 444,7 puncte.

■

La Potsdam, întîlnirea amicală de gimnastică dintre selecționatele Elveției și R. D. Germane s-a încheiat cu scorul de 554,35—541,90 puncte în favoarea gazdelor. La individual compus, pe primul loc s-a clasat Jurgen Patzke (R.D.G.), cu 111,45 puncte.

■

Fostul campion mondial de box la categoria cocoș, brazilianul Eder Jofre, a reușit o performanță rar întîlnită în istoria pugilismului. După ce și-a întrerupt activitatea în anul 1966 (cînd a fost învins de japonezul Harada), Jofre a revenit de cîțiva ani în ring, trecînd la categoria pană și, acum, la vîrsta de 37 de ani, a ciștigat titlul mondial la această categorie, învingîndu-l sîmbătă seara, la puncte, în 15 reprize, pe deținătorul centurii, spaniolul Jose Legra. Meciul s-a disputat la Brasilia, în fața a 25 000 de spectatori. Eder Jofre obținuse primul său titlu mondial cu 13 ani în urmă.

■

Cea de-a 9-a etapă a Turului Spaniei, Calafell — Barcelona (87 km), a revenit ciclistului spaniol Santis Teban, cu timpul de 1h 52:44 (medie orară 46,303 km). În clasamentul general individual continuă să conducă Pesarrodona (Spania), urmat de Merckx (Belgia).

■

Competiția internațională de motocros, desfășurată în localitatea belgiană Wuustwezel, s-a încheiat cu victoria campionului belgian Roger de Coster. Concurînd pe o motocicletă „Suzuki", el a totalizat, în cele două manșe, 3 puncte, fiind urmat în clasament de suedezul Hakan Andersson („Yamaha") — 4 p și finlandezul Heikki Mikkola („Husqvarna") — 5 p. În clasamentul campionatului mondial, la clasa 250 cmc, pe primul loc se află vest-germanul Weil cu 51 p, urmat de Andersson — 46 p și americanul Jim Pommeroy — 40 p.

■

La Varșovia s-au întîlnit, într-un meci internațional de polo pe apă, selecționatele de tineret ale Poloniei și Bulgariei. Victoria a revenit gazdelor cu scorul de 4—2 (3—0, 0—1, 1—1, 0—0).

IN DERBYUL CAMPIONATULUI DE BASCHET

DINAMO A ÎNVINS LA SCOR PE STEAUA : 85-69

TIMIȘOARA, 6 (prin telefon). După o întrerupere de două luni, campionatul republican de baschet masculin a fost reluat duminică în sala Olimpia din localitate cu partidele etapei a XXI-a, încheiate cu următoarele rezultate :

I.C.H.F. — Politehnica Cluj 53—44 (20—26). Formația clujeană a rămas în ultimul minut cu numai trei jucători pe teren ! În aceste condiții, victoria bucureștenilor s-a realizat mai ușor decît ar fi fost de bănuit. Cele mai multe puncte au fost înscrise de **Fl. Niculescu (9)** pentru I.C.H.F. și respectiv de **Barna (12).** Au arbitrat bine **Dan Chiriac** și **V. Kadar.**

POLITEHNICA BUCUREȘTI — I.E.F.S. 71—64 (38—32). Un meci atractiv, cu evoluția scorului interesantă, desfășurat într-un ritm rapid. Absența lui **Cernat** (transferat la Steaua) s-a făcut simțită asupra eficienței formației I.E.F.S. În plus, **Zzell** a dominat, ca de obicei panourile, recuperînd și înscriind deseori pentru Politehnica. Au marcat : **Czell** 21, **Posa** 10, **Dudescu** 8, **Anastasiu** 8, **Molin** 13, **Savonea** 8, **Țucunel** 3 pentru Politehnica, respectiv **Braboveanu** 22, **A. Molnar 18, Nagy** 10, **Szep** 8, **L. Molnar** 4, **Troacă** 2. Au arbitrat bine **M. Rizea** și **D. Crăciun.**

UNIVERSITATEA TIMIȘOARA — RAPID 64—51 (21—26). Conduși permanent în prima repriză, studenții au izbutit de-abia în ultimele 10 minute să-și depășească adversarii, a căror rezistență scăzuse vizibil în această perioadă. Au înscris : **Mănăilă** 16, **Cimpeanu** 15, **Czmor** 14, **Minius** 11, **Gall** 6, **Chirluță** 2 pentru Universitatea, respectiv **Cr. Popescu** 13, **Predulea** 10, **T. Stănescu** 8, **D. Stănescu** 2, **Tursugian** 4, **Simulescu** 8, **Vlădescu** 6. Au arbitrat bine **M. Aldea** și **A. Atanasescu.**

ACADEMIA MILITARĂ — VOINȚA BUCUREȘTI 66—48 (29—20). Un rezultat surprinzător ca proporție a scorului, însă pe deplin meritat pentru baschetbaliștii de la Academia Militară, mai agresivi în apărare, mai rapizi și mai precisi în atac. Au înscris : **Antoniu 15, Mărgineanu** 15, **Nicolescu** 12, **Teodorescu** 12, **Milea** 4, **Țurcan** 6, **Neagu** 2 pentru Academia Militară, respectiv **Kiss** 15, **Teodoru** 6, **Duțu** 4, **Giurgiu** 9, **G. Dumitru** 7, **Duță** 2, **Huzum** 3, **Bradu** 2. Au arbitrat bine **I. Știrbu** și **Fr. Took.**

DINAMO — STEAUA 85—69 (41—46). Mult așteptatul derby al campionatului a avut o primă repriză în care s-a jucat la nivelul acestor echipe. Agresivitatea în apărare, intercepțiile și contraatacurile, precizia în aruncările de la semidistanță au creat un spectacol plăcut, în cursul căreia i-am remarcat, în special, pe **Novac, Popa, Diaconescu, Niculescu, Tarău, Oczelak, Baciu** și **Dumitru.** Mai calmi și mai siguri în aruncările la coș steliștii au acumulat la un moment dat un avans de 9 p. (44—35, min. 19). În repriza secundă atmosfera foarte „încinsă" a stricat cursivitatea și frumusețea meciului. Protestele repetate la deciziile arbitrilor și unele duritățiii excesive au creat pemisele unei întreceri încîlcite, din care însă dinamoviștii, cu un joc colectiv mai bine pus la punct și cu **Dan Niculescu** excelent, au egalat în min. 24 (52—52), au luat conducerea și au ciștigat net. La Steaua starea de nervozitate s-a accentuat treptat și a dus la multe pase greșite și ratări. În plus, apreciem că internaționalului Cernat nu i s-a acordat suficientă încredere. Au marcat : **Popa** 19, **Novac** 18, **Niculescu** 18, **Georgescu** 13, **Diaconescu** 7, **Cernea** 6, **Chivulescu** 4 pentru Dinamo, respectiv **Tarău** 27, **Oczelak** 14, **Savu** 14, **Baciu** 6, **Ioneci** 4, **Pîrșu** 2, **Dumitru** 2. Arbitrii **I. Petruțiu** și **N. Iliescu** au avut o misiune foarte dificilă, de care s-au achitat bine.

UNIVERSITATEA CLUJ — FARUL 77—51 (38—20). Au marcat : **Demian** 15, **Rühring** 12, **Zdrenghea** 18, **Vizi** 4, **Schuller** 16, **Antal** 8, **Kun** 4 pentru Universitatea, respectiv **Ioan** 6, **Ivașcenco** 4, **Popovici** 10, **Pașca** 8, **Purcăreanu** 11, **Spinu** 12. Au arbitrat bine **M. Rizea** și **A. Atanasescu.**

Programul de astăzi : sala Olimpia, de la ora 9.30 : **Academia Militară — „U" Cluj, Rapid — Politehnica București,** de la ora 15 : **Steaua — Farul, I.C.H.F. — I.E.F.S., Universitatea Timișoara — Dinamo, Voința — Politehnica Cluj.**

D. STANCULESCU

În clipa următoare, Ian Porterfield *(tricou în dungi) va înscrie unicul gol al finalei „Cupei Angliei".* Sunderland — Leeds United 1—0 (1—0). *Marea surpriză începea să se contureze...* Telefoto : A. P. — AGERPRES

FOTBAL meridiane

CAMPIONATE...

U.R.S.S. : DOUĂ ETAPE ÎN 6 ZILE

În campionatul unional s-au disputat în cursul săptămînii trecute două etape. În prima dintre ele, miercuri, s-au înregistrat rezultatele : Zenit Leningrad — Pahtakor Tașkent 0—0 (în urma executării loviturilor de la 11 m : 3—4) ; **Dnepr Dnepropetrovsk — Dinamo Kiev** 1—0 ; **T.S.K.A. Moscova — Kairat Alma Ata** 1—0 ; **Dinamo Minsk — Ararat Erevan** 1—0 ; **Spartak Moscova — Dinamo Tbilisi** 3—1 ; **S.K.A. Rostov pe Don — Torpedo Moscova 0—1 ; Șahtior Donețk — Dinamo Moscova 1—1** (după 11 m : 4—3) ; **Karpati Lvov — Zaria Vorosilovgrad** 0—2.

Iată și rezultatele înregistrate în etapa a 5-a : **Torpedo Moscova — Dinamo Moscova** 1—0 ; **Kairat Alma Ata — S.K.A. Rostov pe Don** 0—0 (după 11 m : 5—4) ; **Pahtakor Tașkent — Șahtior Donețk** 0—1 ; **Dinamo Kiev — Spartak Moscova** 1—1 (după 11 m : 3—2) ; **Zaria Vorosilovgrad — Dinamo Minsk** 0—2 ; **Zenit Leningrad — T.S.K.A. Moscova** 1—2 ; **Dinamo Tbilisi — Karpati Lvov** 3—0 ; **Ararat Erevan — Dnepr Dnepropetrovsk** 1—0.

În clasament conduce echipa **Dnepr,** cu 8 puncte. Campionatul se întrerupe, pentru a face loc partidei cu Islanda, în preliminariile C.M. duminica viitoare.

IUGOSLAVIA : STEAUA ROȘIE ȘI VELEJ OBȚIN NUMAI REMIZE

NOVI SAD (prin telefon, de la corespondentul nostru). În etapa a XXVII-a a campionatului iugoslav, la Belgrad, s-a jucat eternul derby **Partizan — Steaua roșie.** Scor : 1—1. Peste 50 000 de spectatori au asistat la un joc spectaculos. Partizan a deschis scorul prin Bjekovici (min. 63), dar Karasi egalează două minute mai tîrziu. Tot la Belgrad : **O.F.K. — Hajduk 2—0.** La Sutjeska, **Velej Mostar** n-a reușit să obțină decît un punct (0—0), în fața ultimei clasate, **Niksici.** Alte rezultate : **Sloboda Tuzla — Dinamo Zagreb** 1—1, **Vardar Skoplje — Radnicki Niș** 1—0, **Sarajevo — Vojvodina Novi Sad** 3—2, **Olimpija Ljubljana — Zeleznicear Sarajevo** 0—1, **Bor — Spartak Subotița** 4—1, **Celik Zenița — Borat Banja Luka** 0—0. Clasament : **Steaua roșie** — 42 p, **Velej** — 40 p, **O.F.K.** — 35, **Partizan** — 34, **Zeleznicear** — 33. În clasamentul golgeterilor : **Santraci** — 19, **Bajevici** — 18, **Lazarevici** — 17.

Următoarea etapă se va disputa la 20 mai, deoarece la 9 și 13 mai reprezentativa Iugoslaviei joacă la München, și respectiv Varșovia, cu reprezentativele R.F. Germania și Poloniei. În vederea acestor jocuri lotul iugoslav s-a reunit la Kragujevat.

DUȘAN BUGARIN

R. D. GERMANĂ : DYNAMO DRESDA, NEÎNVINSĂ !

Etapa a 19-a din campionatul R. D. Germane a consemnat o nouă victorie a fruntașei clasamentului, **Dynamo Dresda,** neînvinsă în actualul campionat. Dynamoviștii au dispus, de data aceasta, de recenta ciștigătoare a Cupei R.D.G., **F. C. Magdeburg,** cu 1—0. În rest, scorurile au fost strînse : **Dynamo — F.C. Carl Zeiss Jena 1—1, Sachsenring Zwickau — Union Berlin 2—2, Chemie Leipzig — Hansa Rostock 1—1, Rot Weiss — Loc. Leipzig 1—3, Wismut Aue — Chemie Halle 3—2, F.C. Karl Marx St. — Vorwärts Frankfurt/Oder 1—0.**

În clasament conduce **Dynamo Dresda** cu 30 p, urmată de **F.C. Carl Zeiss Jena** — 27 p, **F.C. Magdeburg** — 23 p., **F.C. Karl Marx Stadt** — 22 p, **Dynamo Berlin** — 21 p.

R. F. GERMANIA : SCORURI NEOBIȘNUITE...

Etapa a 30-a a campionatului vest-german a înregistrat scoruri neobișnuite. Astfel, **Bayern München,** virtuală campioană, a surclasat cu 6—0 pe **F.C. Kaiserslautern,** într-un joc în care Müller a marcat 5 goluri ! Două echipe au ciștigat în deplasare cu scoruri categorice : **Borussia Mönchengladbach** cu 5—0 la **Wuppertal** și **Hamburger S.V.** cu 4—1 la Bremen, cu **Verder.** Alte rezultate : **F.C. Köln — V.f.V. Bochum** 2—1, **Eintracht Braunschweig — M.S.V. Duisburg** 1—1, **Hertha — V.f.B. Stuttgart** 5—1, **Kickers Offenbach — Fortuna Düsseldorf** 1—1, **Schalke 04 — Eintracht Frankfurt** 3—2, **Rot Weiss Oberhausen — Hannover 96** 1—0.

În clasament : **Bayern München** — 48 p, **Wuppertaler S.V.** și **Borussia Mönchengladbach** — 37 p, **F.C. Köln** — 36 p, (un joc mai puțin) etc. În clasamentul golgeterilor conduce **Gerd Müller,** cu 33 de goluri marcate.

ITALIA : JUVENTUS RĂVINE !

BOLOGNA, 6 (prin telex de la corespondentul nostru). Iată rezultatele și marcatorii golurilor în etapa a 28-a a campionatului italian : **Atalanta — Juventus 0—2** (Capello, Marchetti), **Bologna — Lazio** 1—1 (Savoldi ; Nanni), **Inter — Palermo 3—1** (Boninsegna 2, Magistreli ; Vallon) ; **Napoli — Cagliari** 1—1 (Ferradini ; Riva), **Roma — Lanerossi 0—0, Ternana — Fiorentina 0—1** (Saltutti), **Torino — Milan 2—2** (Pulici, Bui ; Chiarugi, Sabadini), **Verona — Sampdoria 1—1** (Mascetti ; Petrini — ambii din 11 m).

Doar cu două etape înainte de final, lupta în fruntea clasamentului este mai pasionantă ca niciodată. Beneficiind de cele două rezultate de egalitate, în deplasare, ale lui Milan și Lazio, Juventus a reintrat în luptat pentru titlu. În clasament : **Milan — 42 p, Juventus** și **Lazio — 41 p, Fiorentina** și **Inter — 35 p.**

CESARE TRENTINI

ȘTIRI ● REZULTATE

● În finala „Cupei Scoției" **Glasgow Rangers** a învins cu scorul de 3—2 pe eterna sa rivală, **Celtic.** La meci au asistat 134 000 de spectatori.

● **Benfica Lisabona** va beneficia în continuare de serviciile antrenorului **Jimmy Hagan.** Conducerea clubului a prelungit cu încă un an contractul cu antrenorul englez.

● În ultimul meci al turneului pe care l-a întreprins în Japonia, echipa engleză **Middlesex Wanderers** a întîlnit la Osaka formația locală **Yanmar.** Fotbaliștii englezi au obținut victoria cu scorul de 2—1 (0—0).

BOBBY CHARLTON — ANTRENOR !

Celebrul fotbalist englez Bobby Charlton, care a abandonat activitatea competițională, a acceptat să fie antrenorul echipei Preston North End din liga a doua. Charlton își va lua postul în primire la începerea viitorului sezon.

Redacția și administrația : București, str. Vasile Conta nr. 16 ; telefoane : centrala 11.10.05, secția corespondenți 11.51.09, interurban 72 și 286 ; telex : sportrom

Biblioteca municipală
Tîrgu-Mureș

PROLETARI DIN TOATE TĂRILE, UNIȚI-VĂ!

Sportul

ZIAR AL CONSILIULUI NAȚIONAL PENTRU EDUCAȚIE FIZICĂ ȘI SPORT

ANUL XXIX — Nr. 7406 | 4 PAGINI 30 BANI | Marți 8 mai 1973

SECVENȚE NOI DIN MARELE FILM AL DUMINICII SPORTURILOR DE MASĂ

Desfășurarea etapelor județene ale „Crosului tineretului" a constituit, fără îndoială, centrul de greutate al competițiilor de masă organizate duminică. Dar, paralel cu aceste întreceri — purtînd un caracter oarecum oficial, dat fiind că urmau să desemneze pe participanții la finalele pe țară — au avut loc multe alte acțiuni în numeroase orașe ale țării. Se poate aprecia, deci, că sarcina trasată în Hotărîrea Plenarei C.C. al P.C.R. din 28 februarie — 2 martie, de a se organiza săptămînal activități cît mai variate, pentru cetățeni de toate vîrstele, este transpusă în viață de către organele și organizațiile sportive.

În rîndurile de mai jos facem loc altor însemnări primite de la corespondenții noștri :

A pornit ștafeta pionierilor și elevilor din Sectorul I, dedicată împlinirii la 8 mai, a 52 de ani de la istorica dată a creării Partidului Comunist Român. Micii sportivi au purtat cu însuflețire, pe arterele principale ale Capitalei, mesajul de dragoste și recunoștință adresat partidului, conducătorului iubit, tovarășul NICOLAE CEAUȘESCU.

Foto : Theo MACARSCHI

SE CUNOSC FINALIȘTII „CROSULUI TINERETULUI"

Publicăm, în continuare, scurte relatări de la etapa județeană a „Crosului tineretului", marea competiție populară al cărei act final va avea loc duminică 13 mai, la Arad :

CLUJ. O splendidă dimineață de primăvară, un traseu răcoros și plin de pitoresc, o organizare ireproșabilă și un entuziasm specific vîrstelor — iată cadrul și atmosfera în care s-a desfășurat, la Cluj, etapa județeană a celei de-a VI-a ediții a Crosului tineretului. Întrecerile au fost extrem de disputate, fiecare dintre cei 320 de concurenți dorind să ocupe primele două locuri la categoria lor de vîrstă, poziții care să le ofere mandatul de participare la actul final al acestei antrenante competiții a tineretului din întreaga țară. În cele din urmă, dorința le-a fost împlinită următorilor : **Iolanda Rus, Angela Moldovan, Laszlo Balaș și Geza Laposi,** la cat. 15—16 ani; **Paraschiva Deac, Rozalia Roman, Tiberiu Rozsnyai și Ștefan Vasilovlu,** la cat. 17—19 ani; **Deminuța Bărbățean, Domnica Zagrai, Vasile Tințiu și Zoltan Todosi,** la cat. peste 19 ani. **(Nușa DEMIAN)**

RM. VÎLCEA : Cel mai tînăr cartier al orașului de pe Olt — „Nord", a fost locul de desfășurare a etapei județene a „Crosului tineretului". Un public numeros și entuziast a urmărit întreceri foarte frumoase și animate în care învingători au fost următorii : FETE : **cat. 15—16 ani** — Elena Bălăceanu (Copăcel), **cat. 17—19 ani** — Maria Pîrvu (Rm. Vîlcea), **cat. peste 19 ani** — Maria Pîrcălăboiu (Rm. Vîlcea); BĂIEȚI : **cat. 15—16 ani** — Constantin Roman (Rm.

(Continuare în pag. a 2 a)

ÎN VERDELE CRUD AL PĂDURII BĂNEASA

Pădurea Băneasa a fost duminică dimineața unul dintre cele mai populate locuri de agrement din apropierea Capitalei. Numeroși bucureșteni au venit aici „la iarbă verde", foarte mulți pe bicicletă, în grupuri ce se organizau ad-hoc, pe drum.

Atenția vizitatorilor a fost captată de un spectacol inedit pentru cei mai mulți : **CONCURSUL DE ORIENTARE TURISTICĂ,** la care au participat elevi din licee, școli generale și profesionale ale Bucureștiului.

Dumitru VATAU

(Continuare în pag. a 2 a)

Campionatul de atletism pe echipe: **UN START (reușit!)**

NU POATE FI DECÎT UN START...

Prima etapă a campionatului republican pe echipe-categoria A, desfășurată sîmbătă și duminică în Capitală, a prilejuit o seamă de constatări interesante. Citeva dintre acestea le vom prezenta în rîndurile următoare :

● Este neîndoios că actuala formulă, îmbunătățită, de desfășurare a competiției a sporit, pe de o parte, interesul echipelor față de aceste întreceri, iar pe de altă parte a contribuit în mod stimulator la creșterea performanțelor atleților fruntași. În această privință nu ne amintim să mai fi fost vreo etapă din multele ediții ale campionatului, care să se fi încheiat cu atîtea performanțe remarcabile și promițătoare, în proporție de... masă. **Este,** fără discuție, **un semn bun că și atletismul nostru a început să se „miște" mai mult decît pînă acum, că atleții și antrenorii, secțiile din cluburi și asociații simt mai mult răspunderea activității pe care o desfășoară.**

● Cu acest prilej, de debut în competițiile cu caracter oficial din actualul sezon, se cuvine să subliniem un fapt care, după părerea noastră, nu trebuie uitat nici un moment. **Concursurile de sîmbătă și duminică, din cadrul diviziei, ca și cele imediat următoare, de la 19—20 mai** (concursul republican de primăvară al seniorilor) **nu trebuie privite, în nici un caz, ca un scop în sine, ci ca o bază de pornire în activitatea atletică de performanță din acest an.** Facem această afirmație în baza unei mai vechi experiențe, din păcate, nefericite. Nu o dată, atleții noștri fruntași aveau un debut spectaculos în sezonul de concursuri, debut concretizat prin numeroase performanțe de valoare, pentru ca, mai apoi, plafonul de calitate al rezultatelor lor să nu mai fie depășit decît în proporții infime. Aceasta s-a datorat faptului că pregătirea propriu-zisă era în parte neglijată, accentul punîndu-se pe participările la diferite competiții, deci pe pregătirea specifică pentru concursuri. Ținînd seama că **în actualul sezon, principalele competiții atletice sînt programate în luna august** (Universiada, campionatele europene pentru juniori, Cupa Europei, Jocurile Balcanice, Concursul Prietenia etc.) **programul de pre-**

Romeo VILARA

(Continuare în pag. a 2-a)

Ion Găsitu, noul recordman național al cursei de 10 km marș. Antrenorul său, Dumitru Paraschivescu, ne-a mărturisit intenția că peste cîteva zile, împreună cu alți mărșăluitori fruntași, Găsitu să încerce să doboare recordul mondial al probei.

LA BRAȘOV A ÎNCEPUT

MECIUL FEMININ DE ȘAH ROMÂNIA - UNGARIA

În sala de festivități a hotelului „Carpați" din Brașov a început întîlnirea de șah dintre echipele feminine ale României și Ungariei. Se joacă după sistemul Scheweningen (fiecare cu fiecare), meciul însumînd astfel 36 de partide.

Conducătorii tehnici ai celor două echipe au comunicat următoarea ordine a jucătoarelor :

ROMÂNIA : Alexandra Nicolau, Elisabeta Polihroniade, Rodica Reicher, Gertrude Baumstark, Suzana Makai, Margareta Teodorescu, rezerve — **Margareta Perevoznic** și **Emilia Chiș ; UNGARIA : Erzsebet Finta, Maria Ivanka, Zsuzsa Veröci, Eva Karakaș, Maria Porubszky, Luisa Honfi,** rezerve — **Anika Csapo** și **Maria Grosch.**

Tragerea la sorți a hotărît ca echipa noastră să aibă albele în rundele fără soț (1, 3, 5) și negrele în celelalte.

IATĂ REZULTATELE : **runda I:** Nicolau — Finta într., Polihroniade — Ivanka ½—½, Reicher — Veröci 0—1, Baumstark — Karakas 1—0, Perevoznic — Porubszky într., Teodorescu — Honfi într. ; **runda a II-a :** Fința — Teodorescu 1—0, Ivanka — Nicolau într., Veröci — Polihroniade 1—0, Karakas — Reicher ½—½, Porubszky — Baumstark, într., Honfi — Makai într.

După două runde, scorul este de 4—2 în favoarea formației oaspe 6 partide fiind întrerupte. Astăzi dimineața se reiau întîlnirile neterminate ; după amiază se joacă runda a III-a.

LA SFÎRȘITUL SĂPTĂMÎNII

VOR FI DESEMNATE NOILE CAMPIOANE DE GIMNASTICĂ ALE ȚĂRII

La mai puțin de o lună de la campionatele internaționale ale României, care au confirmat atît de pregnant valoarea deosebită a tinerei gimnaste Nadia Comăneci, iată că maestrele noastre au în față un nou și deosebit de important examen competițional. Este vorba de finala campionatului național individual pentru maestre, menit a desemna noua campioană absolută și campioanele pe aparate pe anul 1973. Întrecerea este programată a se desfășura în municipiul Gh. Gheorghiu-Dej, la finele acestei săptămîni. Comisia tehnică feminină a Federației de specialitate a alcătuit următorul program de concurs : **sîmbătă, 12 mai** — în cursul dimineții, prezentarea exercițiilor impuse, iar după amiază — programul liber **ales ; duminică 13 mai, dimineața** — finala pe aparate. Așadar, o primă noutate pe care ne-o oferă programul este programarea în aceeași zi a exercițiilor impuse și liber alese, ceea ce duce la scurtarea cu o zi a duratei concursului. Celelalte noutăți urmează — sperăm — să ni le ofere sportivele participante la finală. Anca Grigoraș, care a marcat în acest an o constantă revenire de formă de la o competiție la alta, are dificila misiune de a-și apăra titlul de campioană absolută a țării, cucerit în iulie trecut la Brașov. Trofeul este rîvnit cu îndreptățite speranțe și de alte două gimnaste valoroase ale țării, Alina Goreac și Elena Ceampelea. De asemenea, printre finaliste se numără maestre bine cunoscute ca : Rodica Sabău, Iuliana Simonfi, Ileana Coman, Olga Ștefan, Maria Antinie, Gabriela Trușcă.

Va reuși Anca Grigoraș să cucerească din nou titlul de campioană absolută a țării ? Răspunsul — sîmbătă seară, la încheierea întrecerii din Municipiul Gh. Gheorghiu-Dej.

↳

Mai mult decît orice însă, de la întrecerea fetelor dorim evoluții de bună calitate, confirmarea speranțelor pe care iubitorii acestui sport le pun în cele mai bune gimnaste ale țării.

Miine, pe terenul Giulești

RAPID BUCUREȘTI — PROGRESUL, LA HANDBAL

Miine după amiază, pe terenul Giulești, are loc meciul feminin dintre divizionarele A Rapid București și Progresul. Întîlnirea, care contează pentru cea de a 24-a etapă, se dispută cu începere de la ora 17,45.

IN ACTIVITATEA „TRICOLORILOR" TREBUIE SĂ FIE PREZENTE, IN CONTINUARE, EXIGENȚA ȘI SPIRITUL DE RĂSPUNDERE

DUPĂ FRUMOASA VICTORIE A FOTBALIȘTILOR NOȘTRI LA TIRANA

● *Citeva completări la comentariile noastre de ieri* ●

Este cert că duminică, la Tirana, în primul lor meci oficial al anului, „tricolorii" s-au prezentat **într-un progres sensibil față de evoluția anterioară,** cea de la Kiev.

Acest progres s-a făcut simțit pe toate planurile, începînd de la **pregătirea fizică, evident îmbunătățită,** continuînd cu **ameliorarea jocului de ansamblu, cu tentă mai pronunțat ofensivă și terminînd cu certa îmbunătățire constatată la capitolul eficacității.**

Așa încît, din capul locului, facem această constatare îmbucurătoare, că **timpul care a trecut de la 18 aprilie, și pînă la partida cu Albania a fost bine folosit, că antrenorii echipei, Valentin Stănescu și Robert Cosmoc, ca și medicul Dumitru Tomescu au intervenit prompt, au lucrat eficace pentru ca echipa națională să abordeze suita meciurilor oficiale cu un potențial sporit,** care să-i aducă prețioasa victorie de la 6 mai, socotită — pe bună dreptate — indispensabilă pentru ca „tricolorii" să-și continue cu șanse intacte cursa pentru obținerea calificării la turneul final al C.M.

Nu este mai puțin adevărat însă că, față de meciul de la Kiev cu reprezentativa U.R.S.S., „team"-ul nostru reprezentativ a abordat acest joc cu Albania (care ne producea, și pe bună dreptate, destule griji) și cu alte atu-uri (în afara celor amintite și care țineau de pregătirea propriu-zisă). Ne referim, anume, la posibilitatea pe care a avut-o antrenorul selecționer de a alcătui **un „unsprezece" mai reprezentativ,** decît cel de la 18 aprilie, în sensul că acum i-a putut folosi pe **Dinu** și pe **Iordănescu,** două piese de bază ale echipei naționale la ora actuală și a căror prezență printre tricolori s-a repercutat pozitiv **în toate compartimentele, în întregul „bloc-funcțional" al echipei.** Apărarea, atît de vulnerabilă la Kiev, a cîștigat în siguranță și încredere prin introducerea lui Dinu iar atacul a simțit și el aportul lui Iordănescu nu numai prin „plusul combinativ" cu care a venit stelistul ci și prin creșterea puterii de finalizare. Vom sublinia că, în plus, acești doi jucători, reîncadrați în echipă la momentul oportun, **au întărit și jocul la mijloc,** cunoscută fiind predilecția lui Dinu pentru acțiuni de mai larg suflu decît jocul rigid de fundaș central, ca și ideea tactică privitoare la Iordănescu, ca acesta să joace un așa-zis „centru doi retras", rol pe care la Tirana l-a îndeplinit cu succes. Vom mai reține, în ceea ce privește componența echipei, și fericita „reconsiderare" a lui **Antonescu,** un jucător cu experiență, sigur, om de echipă și care a trecut duminică un nou examen.

La toate aceste aspecte, de pregătire, de alcătuire a formației, de tratare a meciului din punct de

Radu URZICEANU

(Continuare în pag. a 3-a)

Tricolorii, ieri pe aeroportul Otopeni, la cîteva momente după ce au coborît din avionul care i-a adus de la Tirana

DECLARAȚII DUPĂ MECI

EMIL GHIBU, secretar al C.N.E.F.S. (conducătorul delegației) : **„Victoria de la Tirana este o consecință firească a modului serios, plin de spirit de răspundere în care s-au desfășurat pregătirile în săptămîna anterioară meciului. Mă refer, în mod concret, la cele două jocuri de pregătire susținute la Plopeni și la Snagov, ca și la programul de după sosirea noastră, vineri la prînz, la Tirana și pînă la ora meciului. Apreciez, de asemenea, că meciul de verificare pe care echipa noastră l-a susținut la Kiev a fost de un real folos pentru pregătirea de ansamblu. Acest joc ne-a ajutat să vedem mai bine lipsurile echipei și în mod deosebit defecțiunile la capitolul eficacitate, ca și în ceea ce privește circulația mingii, aspecte sub care s-au realizat unele remedieri. Consider, în plus, că reintrarea lui Dinu și Iordănescu a adus echipei un plus de echilibru între compartimente, mai multă forță de percuție în atac, a dus la creșterea încrederii echipei în compartimentul apărării, ceea ce s-a reflectat într-o mai mare siguranță în jocul de ansamblu. Cu toată victoria obținută în fața Albaniei, socotesc că pentru partida de la 27 mai cu R.D.G. trebuie intensificată și mai mult pregătirea, în special pentru căpătarea unui plus de prospețime fizică".**

VALENTIN STĂNESCU (antrenor principal) : **„Dincolo de rezultat, meciul cu Albania mă satisface din două puncte de vedere. Pe de o**

(Continuare în pag. a 3-a)

ÎN ULTIMA ZI A „CUPEI STEAUA"

LUCIAN GIUȘCĂ (I.E.F.S.) A EGALAT RECORDUL NAȚIONAL LA PISTOL CALIBRU MARE

Ieri, în ultima zi a **„Cupei Steaua"**, competiție cu caracter republican care a reunit timp de patru zile într-o confruntare utilă o serie de trăgători fruntași, pistolarul **Lucian Giușcă (I.E.F.S.)** a obținut un rezultat deosebit de valoros la pistol calibru mare. El a reușit ca în cele două manșe (precizie și viteză) să puncteze 590 din 600 posibile, ceea ce reprezintă echivalentul recordului național. Giușcă era la un pas de a doborî recordul, dar în ultima serie de 5 focuri la viteză, el a obținut din 50 de puncte posibile 48. Tot lui i-a revenit trofeul și la pistol cu aer comprimat, cu un rezultat bun — 384 p. La pușcă cu aer comprimat, după o întrecere vie disputată, pe primele locuri s-au clasat doi tineri trăgători ai clubului Steaua, **I. Codreanu** (380 p) și **I. Trăscăveanu** (379 p.) La această probă de... cameră, o luptă interesantă s-a dat pentru primul loc în clasament și la juniori. Pînă la urmă victoria a surîs ploieșteanului **V. Stancu,** care a avut cu un punct mai mult decît adversarul său principal, **M. Mirea** (I.E.F.S.). La fete, rezultatele au fost mai modeste, primul loc revenind, destul de comod, **Iulianei Herlea,** de la Metalul.

Competiția, pe întreg parcursul ei, a fost dominată de trăgătorii de la **STEAUA,** care în clasamentul general au ocupat locul I, urmați de concurenții de la **I.E.F.S.** și **Olimpia.**

REZULTATE TEHNICE: pistol calibru mare 30+30 focuri seniori : 1. L. Giușcă (I.E.F.S.) 590 p (la precizie 293, la viteză 297), 2. G. Maghiar (Dinamo) 581 p (292—289), 3. V. Atanasiu (Steaua) 573 p (282—291), 4. M. Stan (Steaua) 563 p, 5. C. Fecioreșcu (Steaua) 560 p. **Pușcă cu aer comprimat 40 „diabolouri" seniori: 1. I. Codreanu 380 p,** 2. I. Trăscăveanu 379 p, 3. T. Coldea 376 p, 4. T. Ciulu 373 p (toți de la Steaua), 5. I. Stoicescu (Petrolul Ploiești) 363 p. **Juniori: 1. V. Stăncu (Petrolul) 364 p,** 2. M. Mirea (I.E.F.S.) 363 p, 3. M. Ion (Olimpia) 361 p. **Fete : 1. Iuliana Herlea (Metalul) 354 p,** 2. Vasilica Manea (Unirea Focșani) 347 p, 3. Florica Romano (Olimpia) 344 p. **Pistol cu aer comprimat (40): 1. L. Giușcă 384 p,** 2. Al. Gered (Steaua) 362 p, 3. M. Tapu (I.E.F.S.) 380 p, 4. V. Atanasiu 380 p, 5. I Corneliu (Steaua) 372 p.

(T.R.)

ÎNTÎLNIRI AMICALE DE TENIS (tineret) ROMÂNIA — POLONIA

Ieri, pe terenurile din parcul Progresul, s-a disputat o nouă întîlnire amicală de tenis dintre echipele de tineret ale României și Poloniei. Prima formație a țării noastre a terminat învingătoare cu 3—0: T. Marcu— J. Gonsior 6—4, 6—4; Fl. Manea — J. Gonsior 6—4, ab. T. Marcu, Fl. Manea — K. Kydon, P. Mielcarek 6—4, 6—3.

Echipa secundă a cîștigat întîlnirea cu 2—0: M. Tăbăraș — K. Kydon 6—4, 6—3 ; Mîrza — P. Mielcarek 4—6, 7—5, 6—0.

ECHIPA ROMÂNIEI PENTRU „CURSA PĂCII"

Între 9 și 26 mai se dispută cea de a 26-a ediție a tradiționalei competiții internaționale „Cursa Păcii". Înscrisă pe traseul Praga — Varșovia — Berlin, competiția însumează peste 2 000 km și se bucură de participarea celor mai valoroși rutieri amatori din lume.

Echipa României, care se va alinia la start, este alcătuită din următorii rutieri : **V. Teodor, V. Selejan, N. Andronache, I. Cernea, Al. Sofronie, C. Grigore.** Cicliștii noștri vor fi însoțiți de antrenorul **N. Voicu.**

Agenda competițiilor de masă

„UCENICI — SPORTIVI VOINICI!...“

Duminică, la Constanța, peste 4 000 de concurenți au luat parte la marele „Cros al ucenicului“, competiție ce va deveni tradițională. Tineri și tinere, care își însușesc la locul de muncă măiestria profesională, precum și elevi din școlile profesionale, au concurat pe un traseu străbătînd centrul orașului, din fața Cazinoului, prin Piața Ovidiu și avînd punctul terminus la Sala sporturilor.

Întrecerile au fost foarte disputate pentru că și premiile erau deosebit de ispititoare: **cite o excursie de trei zile în Ungaria, pentru învingători** (oferite de Comitetul județean U.T.C.), **materiale și echipament sportiv** (Consiliul județean al sindicatelor și C.J.E.F.S.). Ucenicii s-au dovedit a fi sportivi voinici, cursele fiind aprige, iar la 1 500 m băieți doi alergători au trecut simultan linia de finiș.

Iată cîștigătorii: 600 m fete — **Marcela Costea** (Liceul agricol), 800 m fete — **Doina Dragu** (Gr. școlar comercial), 1 000 m băieți — **L. Zmeu** (Sc. prof. C.F.R.), 1 500 m — **Gh. Ignat** (Sc. prof. C.F.R.) și **Viorel Tăutov** (S.N.C.).

Cupele pentru cea mai bună mobilizare au revenit **Grupului școlar profesional de construcții,** la fete (376 concurente), și **Școlii profesionale C.F.R.,** la băieți (272 de concurenți).

Cornel POPA-coresp. județean

4.000 DE STUDENȚI DE LA A.S.E., LA „CUPA VICTORIEI“

Catedra de educație fizică și sport de la Academia de Studii Economice din București organizează miercuri, pe Stadionul Tineretului, un mare festival al sporturilor, care va fi dotat cu **„Cupa Victoriei“**. Se preconizează ca aceste întreceri de masă să devină tradiționale. Disputele vor cuprinde probe de atletism (100 m, lungime, greutate, 500 m, 1 000 m, ștafeta 4 × 400 m), meciuri de handbal, baschet, volei, rugby și întreceri de judo. Se scontează pe prezența a peste 4.000 de universitari.

Tot cu acest prilej va avea loc și o repriză de gimnastică a studentelor de la A.S.E., precum și o demonstrație a grupului acrobatic de la I.E.F.S.

Primul start se va da la ora 16,00.

Studentele facultăților bucureștene de Matematică și Chimie, locatarele Blocului C de la Complexul Grozăvești, participă săptămînal, în timpul liber, la activități sportive. Inițiatoarea lor a fost maestra sportului la handbal Lidia Scorțescu. *Numărul amatoarelor de a se destinde astfel, după orele încordate de studiu, este în continuă creștere.*

Peste 200 de participanți la „CUPA PRIMĂVERII“ LA ÎNOT PENTRU STUDENȚI ȘI STUDENTE

Duminică dimineața, peste 200 de înotători, studenți și studente, și-au dat întîlnire la bazinul acoperit de la „Complexul 23 August“ pentru a-și disputa „Cupa Primăverii“. Cadrele didactice de la catedrele de specialitate ale institutelor de învățămînt superior din Capitală au asigurat o bună organizare competiției. Au avut loc probe de 100 m liber, bras, delfin și spate, pentru băieți și fete, precum și ștafete de 4 × 100 m liber băieți și 4 × 100 m mixt băieți și fete.

Disputele aprige, interesante, au demonstrat marea dorință de întrecere a tineretului nostru universitar, iar unele rezultate înregistrate atestă reale posibilități de creștere a performanțelor studențești în această disciplină. La sfîrșitul competiției a fost alcătuit clasamentul final care are următoarea configurație: 1. Universitate 119 p, 2. Politehnică 117 p, 3. I.E.F.S. (?) 73 p, 4. A.S.E. 47 p, 5. Medicina 38 p, 6. Arhitectura 6 p, 7. Construcții 6 p, 7. Arte 1 p.

Cele mai bune rezultate au fost obținute de **Mihai Sorescu** și **Petre Teodorescu** (Politehnică), **Cristina Stănescu, Cristina Gorbați** și **Mihaela Predoescu** (Universitate), **Ica Pădurăleanu** și **Beatrice Malahin** (A.S.E.), **Renate Kartman** și **Georgeta Cerbeanu** (I.E.F.S.).

ÎN VERDELE CRUD AL PĂDURII BĂNEASA

(Urmare din pag. 1)

În decorul verde al pădurii, în imediata apropiere a poligonului Tunari, s-au întrecut 102 băieți și 74 de fete, repartizați în 73 de echipe pe categorii de vîrstă sub 14 ani, juniori mici și juniori mari. Mareea majoritate a concurenților și concurentelor au dovedit o bună pregătire, au demonstrat că știu să meargă repede după... hartă și busolă. Ei au avut de străbătut un traseu ce se întindea de la 4 la 6 km, cu atingerea unor posturi fixe de control.

Iată cîștigătorii: FETE: cat. sub 14 ani: Surorile Astried și Heige Oswald (Liceul 21) — traseu parcurs în 42 de minute din cele 75 acordate, **junioare mici:** Gabriela Stancu și Neta Andrei (Șc. gen. 87) 87 min (96), **junioare mari:** Nicoleta Drăga și Elena Glonț (Voința) 60 min. (100); **BĂIEȚI: cat. sub 14 ani:** Cristian Repanzu și Cristian Voinea (Lic. C. A. Rosetti) 48 min (75), **juniori mici:** Cornel Donea și George Ioniță (Lic. Matei Basarab) 91 min. (96), **juniori mari:** Sorin Gherghișan și Nicolae Mavropol (Voința) 44 min (100).

Primii clasați au fost distinși cu diplome și numeroase premii. De asemenea, ei au cucerit dreptul de a participa la finala pe Capitală a competiției.

SE CUNOSC FINALIȘTII „CROSULUI TINERETULUI“

(Urmare din pag 1)

Vilcea), **cat. 17—19 ani** — Constantin Nedelcu (Drăgășani), **cat. peste 19 ani** — Const. Ionescu (Crețeni). **(P. GIORNOIU)**

BAIA MARE: Traseul întrecerii a fost ales între centrul nou și cel vechi, el găzduind peste 400 de tineri care și-au disputat titlurile județene. Iată primii doi clasați, care vor participa la finala de la Arad: **V. Hobeanu** (Viișeu) și **V. Dan** (B. Mare) la cat. 15—16, băieți, **Georgeta Vancea** (Șomcuța Mare) și **Maria Buda** (Tg. Lăpuș), la fete; **V. Iugovschi** (Viișeu) și **G. Hapca** (Viișeu) la cat. 17—19 ani, băieți și **Ioana Costea** (Sighet) și **Eva Tipțer** (Sighet) la fete; **M. Marc** (Sighet) și **V. Roman** (B. Mare) la cat. peste 19 ani, băieți și **Valeria Băsălă** (Potențe de sub munte) și **Florica Lupuțiu** (B. Mare) la fete. **(T. TOHĂTAN)**

BACĂU: Reprezentanții celor 35 000 de sportivi care au fost angrenați în competiție în fazele inițiale, și-au disputat etapa pe județ. Iată cîștigătorii, în ordinea categoriilor: **Lucreția Ciuclea** (Șc. prof. Buhuși), **Cornelia Micu** (Lic. nr. 2 Orașul Gh. Gheorghiu-Dej) și **Mihăița Chicioaia** (Inst. ped. Bacău) la fete, **Arpad Szabo** (Șc. gen. nr. 18 Bacău), **Constantin Baideu** (Grup școlar Constr. Bacău) și **T. Mandea** (A.S.A. Bacău), la băieți. **(Ilie IANCU)**

ZALĂU. Capitala județului Sălaj a găzduit etapa județeană a Crosului tineretului, la startul căreia s-au aliniat peste 300 de participanți. **Dorina Perneș** (Șc. gen. Șimleul Silvaniei), **Rodica Oniga** (Lic. ped. Zalău), **Gratiana Tirău** (Lic. ped. Zalău) la categoriile rezervate fetelor și **V. Mureșan** (Șc. gen. Giglău pe Someș), **P. Drăgan** (Lic. ind. Zalău), **Gheorghe Siling** (Asoc. sportivă Letca), la cele ale băieților, au fost cîștigătorii merituoși ai curselor. **(M. BONȚOIU)**

TÎRGOVIȘTE. Organizată de Comitetul județean U.T.C. și Consiliul județean al sindicatelor, în colaborare cu C.J.E.F.S. Dîmbovița, etapa județeană a cuprins 300 de concurenți din cei 35 000 de participanți din etapele anterioare. Iată-i pe cei 12 tineri care au obținut dreptul de a se prezenta la etapa finală: **Elena Gorgan** (Lic. Fieni), **Maria Nuță** (Șc. gen. Gura Ocniței), **Eugenia Tudor** (Lic. 3 Tîrgoviște), **Veronica Furnică** (Lic. 3 Tîrgoviște), **Silvia Pîrvu** (Școala tehnică sanitară Tîrgoviște), **Mardi Călin** (Școala tehnică sanitară Tîrgoviște), **Florin Deliciolu** (Școala generală Găești), **Vasile Pintaru** (Moreni), **Constantin Filip** (Tîrgoviște), **Victor Ștefan** (com. Tătărani), **Rică Mocanu** (Tîrgoviște). **(Mișu AVANU)**

REȘIȚA. Pe trasee dificile, situate în împrejurimile stadionului Valea Domanului, aproape 400 de reprezentanți a peste 20 de localități din județul Caraș Severin și-au disputat titlurile de campioni județeni ai Crosului tineretului. În urma unor aprige și interesante întreceri, în care s-au evidențiat tineri și tinere din **Caransebeș, Anina, Oțelul roșu** și **Reșița,** pentru faza finală, s-au calificat următorii concurenți: **Gabriela Iancu** (Șc. gen. 3 Reșița), **Hanelore Dorner** (Șc. gen. 2 Reșița), **Elena Dajicu** (Lic. ped. Caransebeș), **Anastasia Grulescu** (Lic. Moldova Nouă), **Silvia Rățoi** (Lic. 2 Caransebeș), **Cristina Repavschi** (Șc. gen. 2 Anina), **Tatir Manoilă** (Grup școlar Reșița), **Atanasie Avrămuț** (Șc. gen. Oțelul Roșu), **Constantin Zugravu** (Șc. prof. Oțelul Roșu), **Constantin Tismănaru** (Lic. Moldova Nouă), **Ilie Buică** (U.M. Caransebeș) și **Dumitru Tudor** (Inst. de subingineri Reșița). **(Doru GLĂVAN)**

CRAIOVA. Pe bd. 1 Mai, aproape 6 000 de tineri, elevi, studenți, muncitori, sătenі, reprezentînd Combinatul Chimic, Uzinele Electroputere, cooperativele agricole de producție din Bîrca, Dăbuleni, Valea Stanciului și școli din diferite localități doljene, s-au întrecut în cadrul fazei județene a Crosului tineretului. Iată cîștigătorii, în ordinea categoriilor: **Ionela Bucătaru** (Șc. gen. 2 Craiova), **Rodica Dinulescu** (Lic. Tudor Arghezi Craiova), **Maria Călinescu** (Lic. ped. Craiova), **Constantin Făgețeanu** (Șc. gen. 13 Craiova), **Aurel Petrescu** (Lic. ind. energetic Craiova), **Lionel Ispas** (Lic. agricol Calafat). **(Ștefan GURGU)**

ÎN PREGĂTIRE

Pentru a-și verifica pregătirea, echipa de fotbal a Școlii sportive nr. 2 din Timișoara a susținut un meci-test cu formația Politehnica Timișoara, pe care a învins-o cu 3—0 (2—0). Au înscris Ștefănescu (2) și Ghiță.

POPICE

După întîlnirea cu echipele R.D.G.

BUNELE REZULTATE NU POT ASCUNDE TOTUȘI LIPSURILE...

Fără doar și poate că recenta dublă întîlnire, a 15-a, dintre reprezentativele României și puternicele selecționate ale R. D. Germane, desfășurate simbătă și duminică pe arena Rafinorul din Ploiești, a fost cea mai viu disputată din istoria întrecerilor popicarilor fruntași din cele două țări. Atît în partida feminină, cît și în cea masculină, rezultatul a fost incert pînă la ultimele schimburi, victoria surizînd în final gazdelor, grație unui plus de putere de luptă. Tot doi români, **Cornelia Petrușcă** și **Iosif Tismănaru** au fost laureații turneului individual.

Confruntările de la Ploiești au fost importante pe mai multe planuri pentru loturile naționale de seniori. În primul rînd, reprezentanților țării noastre le-a revenit dificila misiune de a-și lua revanșa, în urma înfrîngerii suferite anul trecut la Halle, în fața unor formații (sextetul masculin deține titlul suprem) decise să-și apere cu strășnicie prestigiul de care se bucură în arena mondială. Apoi, echipele României au apărut remaniate, pe cele patru piste debutînd cîțiva popicari tineri, remarcați în campionatul divizionar.

Cum s-au comportat acești debutanți? Încredințîndu-i-se un post de mare importanță și anume de... deschizătoare a pîrtiei, rapidista **Florica Filip** a început jocul stăpînită de o explicabilă emotivitate, dar pe parcurs și-a regăsit ritmul normal și a înregistrat un rezultat mai mult decît mulțumitor: 403 p.d. Cealaltă jucătoare promovată în echipa reprezentativă, **Elena Birligea** (eleva antrenorului **Cristian Păunescu** de la Petrolul Băicoi) a lăsat... tracul în vestiar și a acționat cu mai multă siguranță, fiind — cu cele 421 p d — una din principalele autoare ale succesului. De asemenea, clujeanul **Iuliu Bice,** dornic de afirmare, a dovedit precizie în lansarea bilei, reușind să-și depășească adversarul direct la un scor apreciabil: 915—870 p d. Prin urmare, se poate afirma că noul val cuprinde urmași de nădejde ai popicarilor care au reușit, — se știe — să-și cucerească un binemeritat loc în elita internațională.

Dintre sportivii de bază ai selecționatelor noastre, **Cornelia Petrușcă,** această neobosită... închizătoare de pluton, **Ana Petrescu, Ildiko Grozăvescu, Iosif Tismănaru** și în mai mică măsură **Ludovic Martina** și-au reconfirmat valoarea. Din păcate, însă, bilanțul nu este pozitiv pentru toți ceilalți componenți ai echipelor naționale. De pildă, **Elena Trandafir** și, mai ales, **Gheorghe Silvestru, Petre Purje** și **Ilie Băiaș** s-au chinuit în unele manșe să găsească „ulița“ din lăcașul popicelor. Ultimii doi jucători, care preluaseră un avantaj de 132 p d, nu numai că nu au fost capabili să-l mărească, dar la un moment dat adversarii lor reduseseră handicapul doar la 17 p d, acționînd cu o precizie de parcă ei s-ar fi antrenat pe pistele respective. Sportivii vizați nu au dat randamentul scontat nici în turneul individual.

Așadar, după aceasta întîlnire, în care antrenorii **Alexandru Andrei** (f) și **Tiberiu Szemani** (m) au promovat cu mult curaj cîteva elemente de perspectivă, se desprinde concluzia că tineretul a fost la înălțime, iar unii sportivi consacrați s-au prezentat slab, probabil ca urmare a unei pregătiri sumare, considerîndu-se senatori de drept în loturile reprezentative.

Traian ANDRONACHE

JUDO

LA FINALE, COPIII S-AU PREZENTAT ÎN EVIDENT PROGRES TEHNIC

Timp de două zile, sala Școlii sportive nr. 2 din Timișoara a găzduit întrecerile finale ale celei de a treia ediții a campionatelor republicane individuale de copii, la startul căreia au fost prezenți 212 concurenți. **„Spre deosebire de primele două ediții** — ne-a declarat L. Vasilescu, președintele colegiului central al arbitrilor — **la confruntările de la Timișoara a ieșit în evidență un evident progres tehnic al micilor competitori“.**

Cele mai bune rezultate le-au obținut copiii de la **Școala sportivă din Municipiul Gh. Gheorghiu-Dej, Șc. sp. Sibiu, Șc. sp. Miercurea Ciuc, Șc. sp. nr. 2 București** și cei de la **Casa pionierilor din Timișoara.** Campionii **Adrian Surghe** (Casa pionierilor Timișoara), **Mircea Mihu** (Șc. sp. Sibiu) și **Mihai Iulian** (Chimia Tr. Măgurele) au primit diplomele destinate celor mai tehnici concurenți.

Iată campionii republicani ai acestei ediții: **copii 15—16 ani:** cat. 58 kg — **Adrian Surghe** (Casa pionierilor Timișoara), cat. 65 kg. — **Doru Santa** (Șc. sp. Deva), cat. 75 kg — **Mircea Frățică** (Șc. sp. nr. 2 București), cat. 85 kg — **Emil Mihnea** (Șc. sp. Unirea Iași), cat. +85 kg — **Ionel Balint** (Vagonul Arad); **copii 13—14 ani:** cat. 35 kg — **Robert Sîrbu** (Șc. Sp. Municipiul Gh. Gheorghiu-Dej), cat. 40 kg — **Albert Daniel** (Șc. sp. Miercurea Ciuc), cat. 45 kg — **Marin Zamfir** (Casa pionierilor Focșani), cat. 50 kg — **Mircea Mihu** (Șc. sp. Sibiu), cat. 55 kg — **Gheorghe Marinescu** (Șc. sp. 1 București), cat. 60 kg — **Ion Calotă** (Șc. sp. 1 București), cat. + 60 kg — **Teodor Bora** (Vagonul Arad); **copii 11—12 ani:** cat. 25 kg — **Marian Matei** (Șc. sp. Energia București), cat. 29 kg — **Laszlo Veres** (Șc. sp. Municipiul Gh. Gheorghiu-Dej), cat. 32,500 kg — **Iulian Mihai** (Chimia Tr. Măgurele), cat. 35 kg — **Gheorghe Dani** (Șc. sp. Oradea), cat. 40 kg. — **Gabriel Popa** (Șc. sp. Sibiu), cat. 45 kg — **Zoltan Nagy** (Șc. sp. Oradea) și cat. +45 kg — **Alexandru Pop** (Casa pionierilor Timișoara).

Petre ARCAN — coresp. județean

MOTO

ETAPĂ DE MARE ATRACȚIE LA MOTOCROS

Etapa a II-a a campionatului republican de motocros, desfășurat duminică la Zărnești, a supus pe concurenți la un serios examen. Organizatorii întrecerilor F.R.M. și secția moto Torpedo din localitate, au ales un traseu mai dificil decît cel al reuniunii inaugurale.

Disputele motocicliștilor avansați (6-a dat startul în comun concurenților de la clasele 250 și 500 cmc), au incitat publicul, el făcînd o demonstrație de curaj și îndemînare. Principalii animatori ai primei manșe au fost **Ștefan Chițu** la 250 cmc și **Traian Moasa** la 500 cmc. Acestia au avut în **Adam Crisbai** și, respectiv, **Constantin Goran** pe cei mai periculoși adversari. Duelurile dintre alergătorii menționați au continuat cu și mai multă înverșunare în manșa următoare, de data aceasta învingîndu-și bineînțeles revanșa. La reușita spectacolului motociclist au mai contribuit **Petre Lucaci** (în evident progres), **Paul Filipescu** (în manșa a II-a), **Fr. Szinte, N. Murgoci** (aflat în primul an de seniorat), **T. Bălănoiu, D. Moțișan** și **Fl. Davidescu,** angajați în aprige dispute pentru un loc cît mai bun.

Cursele tinerilor motocrosiști au fost dominate copios de juniorul **Gh. Barbu** și **E. Mülner,** care, dacă vor fi supuși unui atent proces de instruire, vor putea deveni performeri de nădejde.

REZULTATE TEHNICE: motoreta Mobra — 1. E. Mülner (Torpedo Zărnești) 8 p, 2. D. Ardeleanu (St. roșu Bv.) 6, (restul concurenților au abandonat); **juniori** — 1. Gh. Barbu (Loc. Ploiești), 8 p, 2. E. Lucaci (Torpedo Zărnești) 6 p, 3. T. Isac (Muscelul Cîmpulung) 4 p; **clasa 250 cmc** — 1. Șt. Chițu (Poiana Cîmpina) 8 p, 2. A. Crisbai (St. roșu Bv.) 6 p, 3. P. Lucaci (St. roșu Bv.) 4 p, 4. Fr. Szinte (Torpedo Zărnești) 3 p, 5. N. Murgoci (Poiana Cîmpina) 2 p, 6. T. Bălănoiu (Victoria Moreni) 1 p; clasa **500 cmc** — 1. Traian Moașa (St. roșu Bv.) 8 p, 2. C. Goran (Poiana Cîmpina) 6 p, 3. P. Filipescu (I.T.A. Tg. Jiu) 4 p, 4. D. Moțișan (Victoria Moreni) 3 p, 5. Fl. Davidescu (Victoria Moreni) 2 p, 6. Tr. Nistorescu (I.T.A. Tg. Jiu) 1 p.

CLASAMENTELE GENERALE, DUPĂ DOUĂ ETAPE: motoreta Mobra — 1. E. Mülner 16 p, 2. D. Ardeleanu 6 p, 3. I. Lăncrănjan (St. roșu Bv.) 6 p; **juniori** — 1. Gh. Barbu 8 p, 2. Gh. Oproiu (Poiana Cîmpina) 8 p, 3. T. Isac 8 p; **clasa 250 cmc** — 1. A. Crisbai 12 p, 2. St. Chițu 11 p, 3. P. Lucaci 8 p; **clasa 500 cmc** — 1. Tr. Moasa 12 p., 2. C. Goran 12 p, 3. P. Filipescu 8 p.

Cititorii se vor întreba, poate, de ce campionanul Mihai Banu, cîștigătorul primei etape, nu apare în clasamentul clasei 250 cmc. Deși a făcut duminică o cursă excepțională, refăcînd aproape tot terenul pierdut după o căzătură în prima manșă, M. Banu nu a mai apărut în ultimul tur, deoarece arbitrul de sosire l-a indicat, după cum susține el, steagul de intrare în parcul de mașini. Neputînd însă contesta cu probe indicația greșită a arbitrului, M. Banu a pierdut o etapă, muncită. Păcat!

Traian IOANIȚESCU

CICLISM

„CURSA MUNȚILOR“ NU NE-A EDIFICAT ASUPRA POTENȚIALULUI COMPONENȚILOR ECHIPEI NOASTRE PENTRU „CURSA PĂCII“

A XIV-a ediție a „Cursei Munților“ organizată de clubul Dinamo și A.S. Loto—Pronosport — recent încheiată — necesită unele comentarii. În primul rînd, era de așteptat ca experiența de anul trecut unanim considerată drept deosebit de reușită (este vorba de etapa contra cronometru individual: Furnica — Cota 1 400, probă în premieră pe țară) să fie reeditată. Or, tocmai această etapă a fost exclusă din programul competiției, motivîndu-se că ea ar supune pe concurenți la un efort prea mare, acum în preajma startului importantei competiții „Cursa Păcii“. Nu știm cît ar fi putut dăuna o atare probă scurtă, de numai cîțiva kilometri, unor cicliști de primă mînă, gata să înfrunte cei peste 2 000 km ai „Cursei Păcii“, cu escaladări mult mai dure și mai lungi. Ceea ce însă știm cu certitudine este că — excluzînd această etapă — întrecerea a pierdut din interes.

Ca și în anii trecuți, „Cursa Munților“ ar fi trebuit să constituie și de data aceasta o ultimă și concludentă verificare a selecționabililor noștri pentru „Cursa Păcii“. Cei care a corespuns întru totul unei atari sarcini a fost **Vasile Teodor,** iar în ameditata lui apropiere s-a situat **Vasile Selejan.** Cît privește ceilalți, N. Andronache, este drept, s-a agitat mult dar nu ne-a convins; I. Cernea deși a ocupat un loc onorabil în clasamentul general l-am fi dorit prezent și în acțiunile de avanposturi spre a ne putea formula o părere asupra competitivității lui, iar Al. Sofronie, am vrea să credem că doar numeroasele pane l-au reținut de la o, mai edificatoare afirmare. În rest, C. Grigore, realmente șters ca și C. Tănase, alegerea lor fiind — după părerea noastră — complet neinspirată. Am dori ca desfășurarea „Cursei Păcii“ să ne dezică această afirmație, în care caz ne-am bucura în mod sincer.

Considerăm „Cursa Munților“ drept încheierea primei perioade competiționale a actualului sezon, iar „Cursa Păcii“ un examen de verificare deosebit de sever pe care reprezentanții noștri îl vor susține în compania celor mai valoroși rutieri amatori din Europa. În asemenea condiții nu putem prevedea comportarea pe care o vor avea reprezentanții noștri în „Cursa Păcii“ întrucît abia la „Cursa Munților“, a patra confruntare internațională a sezonului, ei s-au situat ceva mai aproape de așteptările noastre.

Gheorghe ȘTEFANESCU

LUPTE

RAPID — PRADNICZANKA CRACOVIA 5—5 LA „LIBERE“ (juniori)

Simbătă seara, în sala Giulești, a avut loc întîlnirea internațională de lupte libere dintre formațiile de juniori ale cluburilor Rapid și Pradniczanka Cracovia. La capătul unor partide extrem de disputate, în care tinerii luptători au etalat frumoase cunoștințe tehnice, întîlnirea a luat sfîrșit cu un rezultat egal: 5—5. Pentru stabilirea acestui scor final, elevii antrenorului **Vasile Pătrașcu** au trebuit să facă eforturi deosebite, juniorii polonezi fiind adversari redutabili și buni cunoscători ai tehnicii de libere. Majoritatea luptătorilor din Cracovia stăpînesc bine procedeele ce se execută cu picioarele și rapidiștii au fost surprinși deseori cu astfel de execuții.

Din rîndul echipei Rapid s-au detașat printr-o evoluție remarcabilă **Victor Tomescu** (învingător cu 20—7 în meciul cu Marek Klosewski), **Nicolae Dorobanțu** și **Aurel Bălăianu** (cîștigători prin tuș în urma unor evoluții excelente). Tînărul campion de juniori **Aurel Bălăianu** a început partid sa cu **Jan Reszka** într-un ritm extraordinar. Un torent de procedee tehnice reușite, încheiate cu o aruncare peste șold cu prinderea coapsei a pus capăt luptei în mai puțin de două minute. Celelalte victorii ale rapidiștilor au fost realizate de **Iulian Dumitrache** (prin tuș asupra lui Riczard Wieckowski, dar nu înainte de a trece el printr-o situație dificilă) și **Paul Prisăcaru** (la puncte, în meciul destul de echilibrat cu Jan Obierzynski). **Ion Dumitru** și **Trăilă Severin,** deși s-au comportat bine, au fost învinși la puncte, iar Ilie Chitea, Nicolae Vizitiu și Tudor Ivan au pierdut prin tuș. **(M. Tr.)**

POLO

CURSA RAPID — DINAMO CONTINUĂ...

Rapid și Dinamo au obținut noi victorii în etapa a IX-a a campionatului național de polo, dar în maniere cu totul diferite. Feroviarii au jucat la bazinul acoperit Floreasca cu Voința Cluj, echipă aflată pe locul III, în timp ce foștii campioni au preferat piscina lor descoperită pentru a se întrece cu formația Progresul.

Prima partidă a fost deosebit de echilibrată. Potențialul rapidiștilor a fost substanțial scăzut prin absența lui C. Rusu și Schervan (deveniți indisponibili după turneul de la Pescara), fapt sesizat cu ușurință de „7“-le clujenilor, care a atacat de la început cu mult curaj. De la 1—0 pentru Rapid, scorul a ajuns 3—1 pentru Voința; la mijlocul partidei însă, scorul devenise egal (3—3). Mai omogenă și cu un atac mai productiv, lidera clasamentului a trecut repede la conducere (4—3). La această situație însă, o eroare gravă a oficialilor de la masă (au fluierat scurgerea celor 45 de secunde în defavoarea Voinței, deși un poloist clujean sutase evident spre poarta adversă), și bucureștenii, prin contraatacul care a urmat, au urcat scorul la 5—3. Din acest moment, oaspeții nu s-au mai concentrat și s-au lăsat dominați de echipa feroviară, care a învins cu 8—6 avînd cel mai bun om în Ilie Slăvei. Au înscris: **Slăvei** 4, **Tăranu** 2, **Băjenaru, Olac** (Rapid) și **Cl. Rusu** 4, **Fülop, Șt. Szilagy** (Voința). A arbitrat **N. Nicolaescu** (Buc.).

Dinamo a întrecut din nou la scor formația Progresul, înscriind în ultimele 5 minute tot atîtea goluri cît reușise în primele trei reprize. Adevărul este că polo iștii de la Progresul, neacomodați cu jocul în aer liber, s-au sufocat pur și simplu în final, permițînd dinamoviștilor să-și rotunjească golaverajul. Scorul de 10—1 (1—1, 3—0, 1—0, 5—0) a fost realizat de: **Rus** 2, **Nastasiu** 2, **Popa** 2, **Lazăr, Frincu, D. Popescu, M. Popescu** (Dinamo) și **Teodorescu** (Progresul). Arbitru: **Gh. Dumitru** (Buc.).

Adrian VASILIU

La Cluj, Politehnica a obținut o doua victorie în campionat, învingînd pe I.E.F.S. cu 5—4 (1—0, 2—1, 0—2, 2—1). Gazdele au condus cu 3—1, bucureștenii au egalat (3—3), iar clujenii au realizat succesul prin două goluri marcate în final. Realizatori: **V. Pop** 3, **Covaci, E. Pop** (Politehnica) și **Bădinici, Kroner, Vasilco, Bancu** (I.E.F.S.). A arbitrat **F. Simon** (Tg. Mureș). **(S. MIRCEA,** coresp.)

CLASAMENT

1. Rapid	9	9	0	0	52—23	18
2. Dinamo	9	8	0	1	79—23	16
3. Voința	10	5	0	5	56—57	10
4. Progresul	10	3	0	7	33—56	6
5. I.E.F.S.	10	2	0	8	31—56	4
6. Politehnica	10	2	0	8	28—64	4

TENIS

„CUPA DINAMO“

Cu ocazia aniversării a 25 de ani de activitate, clubul din șoseaua Ștefan cel Mare organizează un concurs de tenis, deschis celor mai buni seniori, juniori și fete, dotat cu „Cupa Dinamo“. Primii favoriți în proba de simplu sînt V. Marcu și I. Santei, fapt care nu va împiedica pe principalii lor adversari — Tr. Marcu, S. Mureșan, V. Sotiriu și C. Popovici — să aspire la cucerirea trofeului pus în joc.

Jocurile se dispută zilnic, pe terenurile din parcul sportiv Dinamo, între orele 8,30—12,30 și 15,30—19,30.

CĂLĂRIE

E. COTAN (dresaj), N. VLAD ȘI D. LONEANU (obstacole) — INVINGĂTORI IN „CUPA DINAMO“

Simbătă și duminică, tribunele bazei hipice din calea Plevnei au devenit neîncăpătoare pentru iubitorii sportului călare, dornici să asiste la concursul dotat cu **„Cupa Dinamo“,** organizat (excelent) cu prilejul aniversării a 25 de ani de activitate a acestei unități sportive de frunte. Au participat sportivi de la **Steaua, Filmul, Petrolul Ploiești** și **Dinamo.**

Primii care s-au prezentat la startul probelor au fost specialiștii în dresaj, care au oferit celor prezenți un spectacol plin de grație și eleganță, cei 13 concurenți întrecîndu-se în cadrul a două categorii: **ușoară** și **„Sf. Gheorghe“.** În ambele, cea mai bună comportare a avut-o **Eugen Cotan** (Filmul) cu **Baba Novac,** care a ocupat primul loc intrînd, totodată, și în posesia trofeului. Desigur, nu pot fi omise evoluțiile dr. **Panait Sîrbu** (Dinamo) cu Snob, la categoria ușoară, și a juniorului **Sorin Soveja** (Steaua) cu **Prislop,** la „Sf. Gheorghe“, care s-a remarcat, apoi, și la obstacole.

Clasament: cat. ușoară: 1. Eugen Cotan cu **Baba Novac** 330 p, Panait Sîrbu cu Snob 322 p, Vasile Tudor (Steaua) cu Brad 318 p, **cat. „Sf. Gheorghe“: 1. Eugen Cotan** cu **Baba Novac** 875 p, 2. Sorin Soveja cu Prislop 837 p, 3. Vasile Tudor cu Brad 828 p.

Desigur, cea mai atractivă zi a fost cea de duminică, fiind programate întrecerile de obstacole. Concursul a fost deschis de disputa **juniorilor.** Dinamovistul **Nicolae Vlad** și-a adus aminte că este campion balcanic, a evoluat sigur, reușind să termine parcursul cu 0 p, penalizare cu toți cei 3 cai **(Jantuan, Campion, Paring)** cu care a intrat pe pistă. Tot fără greșeală au încheiat **Monica Ringheanu** (Dinamo), cu **Viniciu, Ileana Mărgineanu** (Steaua) cu **Pipărus** și **Mugurel Condurățeanu** (Dinamo) cu **Milano.**

Cupa a revenit tînărului **Nicolae Vlad.**

Foarte spectaculoasă și pasionantă a fost întrecerea din cadrul **categoriei ușoare,** la startul căreia s-au prezentat 26 de concurenți. Pentru desemnarea cîștigătorului a fost necesar să se dispute un parcurs de baraj, victoria revenind lui **Mihai Aluneanu** (Filmul) cu **Arogant,** urmat de **Sorin Soveja** (Steaua) cu **Viorica** și **Dumitru Loneanu** (Steaua) cu **Atlas.**

Stelistul Dumitru Loneanu a avut o evoluție foarte bună în „Cupa Dinamo“, cucerind trofeul rezervat seniorilor.

Foto: Theo MACARSCHI

Avînd în vedere că și în proba cu cai începători, Dumitru Loneanu a ocupat un loc fruntaș, conform regulamentului, prin adiționare de puncte, „Cupa Dinamo“, rezervată seniorilor, a revenit călărețului stelist.

Concursul s-a încheiat cu o **probă de ștafetă** (8 echipe a 2 călăreți), primele locuri fiind ocupate, în ordine, de **Eugen Ionescu** cu **Clopoțel, Marian Simion** cu **Pegas** (Dinamo), **Gheorghe Moișeanu** cu **Petrișor, Sile Mircea** cu **Pelin** (Dinamo), **Cornel Ilin** cu **Huși, Dumitru Loneanu** cu **Atlas** (Steaua).

Să subliniem, cu această ocazie, foarte buna inițiativă de a organiza la fiecare sfîrșit de săptămînă astfel de concursuri, care, prefațînd sezonul competițional oficial, oferă excelente prilejuri de verificare a stadiului de pregătire a călăreților, de rodare a unor cai cu mai puțină experiență și — nu în ultimul rînd — de popularizare a acestui frumos sport.

Emanuel FANTANEANU

AL. BOZAN PE LOCUL 2 LA KISKUNHALAS

La **Kiskunhalas** (Ungaria) s-a desfășurat un concurs internațional de obstacole la care au luat parte călăreți din U.R.S.S., Iugoslavia, Bulgaria, România și Ungaria. La întrecerea au fost prezenți și sportivii români **Al. Bozan, I. Popa** și **C. Ilin.** În **proba de vînătoare** (44 de concurenți), **Al. Bozan** cu **Cerbu** a obținut un rezultat bun, ocupînd locul doi, în timp ce în **proba de ștafetă** echipa română **(Al. Bozan** cu **Baiazid, I. Popa** cu **Goya** și **C. Ilin** cu **Zefir)** s-a clasat pe locul patru, din 15 formații care au luat startul.

SENIORII LA SOFIA...

Între **11** și **13** mai, în capitala Bulgariei, se va desfășura un concurs internațional de obstacole, rezervat călăreților seniori. La această tradițională întrecere vor fi prezenți și **Constantin Vlad, Dumitru Velcu, Oscar Recer, Aurelian Stoica,** însoțiți de antrenorul **Gheorghe Antohi.**

... JUNIORII LA NOVI-SAD

La **Novi-Sad** (Iugoslavia) va avea loc, între **11** și **13 mai,** tradiționalul concurs internațional de obstacole, destinat juniorilor. Țara noastră va fi reprezentată de **Dania Popescu, Nicolae Gheorghe, Paul Mazilu, Victor Conțiu,** însoțiți de antrenorul **Dumitru Velicu.**

ATLETISM

UN START (REUȘIT!) NU POATE FI DECÎT UN START...

(Urmare din pag. 1)

gătire a atleților nu trebuie să scape din vedere acest amănunt. Deci, se impune continuarea pregătirii la parametrii cei mai ridicați.

● Că Dinamo conduce în clasamentul general al competiției nu este nici o surpriză, cunoscînd forțele de care dispune acest club, de mai multe ori campion al țării la atletism. În schimb, **marea revelație o constituie evoluția reprezentativei județului Argeș, alcătuită** în majoritate din juniori foarte talentați. În clasamentul echipelor feminine, **Argeșul a și luat o serioasă opțiune pentru cîștigarea titlului pus în joc,** avînd de acum un avantaj de 52 de puncte! Este înainte de toate o exprimare concretă a seriozității cu care se privește activitatea atletică în acest județ, a muncii pasionate desfășurată de atleți și de specialiști. În acest context ni se pare semnificativ și faptul că tov. Constantin Cretu, prim vicepreședinte al CJEFS Argeș a ținut să asiste la întrecerile diviziei. Ceea ce n-am văzut să fi făcut alți conducători ai mișcării sportive din Brașov, Cluj sau Timiș!

● Dintre vedetele concursurilor de pe stadionul Republicii cea mai frumoasă impresie a lăsat-o tînărul semifondist metalurgist **Gheorghe Ghipu.** Maniera categorică în care și-a întrecut adversarii la 800 m și mai ales la 1500 m, performanța excepțională de la 1500 m (3:40,4-record european de juniori), ca și seriozitat

SELECȚIONATA DE TINERET, LIDERĂ ÎN GRUPA SA...

...DAR TOCMAI POZIȚIA ACEASTA OBLIGĂ!

Echipa noastră reprezentativă de tineret (pînă în 23 de ani) a preluat conducerea grupei preliminare a campionatului european din care mai fac parte formațiile similare ale **Albaniei** și **R. D. Germane.** Prin victoria de duminică, cu 2—1 (1—0) de la București în fața teamului albanez, echipa antrenată de **Cornel Drăgușin** și **Emeric Jenei** a luat o serioasă opțiune pentru calificarea în faza superioară a campionatului european de tineret. Spunem aceasta, deoarece pentru a cîștiga grupa, echipei noastre îi mai trebuie o singură victorie în dubla întîlnire cu reprezentativa similară a R. D. Germane; iar primul meci se va disputa la 26 mai, la Pitești. **În numele acestui ideal, victoria în prima partidă — ceea ce înseamnă, automat, calificarea în sferturile de finală ale competiției continentale — în numele unor rezultate bune în viitor, trebuie analizat cu luciditate și obiectivitate jocul echipei noastre în partida de duminică și, în primul rînd, descifrate marile cauze ale unei evoluții care nu ne-au mulțumit.** Sigur, evoluția de duminică — care nu l-a putut mulțumi nici pe antrenorul **Cornel Drăgușin**, afectat de faptul că **„jocul în totalitatea lui nu a putut arăta adevărata valoare a echipei și posibilitățile jucătorilor"** — trebuie analizată în funcție de replica adversarului (neașteptat de bun), dar și a cauzelor născute de însăși echipa noastră. **Pentru că, în fond, ceea ce ne interesează, acum, sînt CAUZELE care pot produce efecte superioare în viitorul imediat.**

A fost o victorie prețioasă, o victorie care ne-a bucurat. Dar o bucurie care putea fi foarte ușor ratată în repriza secundă. Putea fi, pentru că marcajul echipei noastre a fost superficial, Mateescu, jucător cu calități, dezamăgind la debutul său și dereglînd într-un fel mecanismul defensiv, și așa deficitar în raport cu alte evoluții. Bucuria victoriei mai putea fi ratată și pentru faptul că atacanții noștri s-au liniștit prematur, după golul marcat în minutul patru. Alci ar fi cazul, probabil, să amintim de faptul că au abandonat sarcinile de joc atît Lucaci — extremă talentată ce începuse bine partida cît și Dudu Georgescu — care speriat parcă de marcajul strict și decis al apărătorilor albanezi a fugit de responsabilitățile postului de vîrf avansat pentru care fusese preferat lui Roznai. De fapt, antrenorul Cornel Drăgușin explica renunțarea la un tandem omogen Mulțescu — Roznai (e drept, mai puțin eficace în ultima vreme și la echipa de club) prin aceea că a mizat mult pe centrările celor două extreme de meserie (Lucaci și Petrescu), centrări ideale pentru Dudu Georgescu, recunoscut pentru foarte bunul joc de cap. Dar, duminică, centrările au fost destul de rare, iar forma lui Dudu Georgescu a privat echipa de acel vîrf avansat atît de necesar. Pe acest fond modest al atacanților trebuie discutat și... aportul celor de la mijlocul terenului care, în condițiile jocului cu trei oameni în față aveau obligații ofensive în plus. Nu era o noutate pentru jocul celor de la mijloc, dar ei și-au înțeles greșit menirea și, în loc să valorifice tehnicitatea lor superioară, printr-un joc simplu, eficace, s-au complicat prin conducerea abuzivă a balonului, nesăbuința care nu putea duce la succes în duelul cu o apărare bine pregătită fizic și bine organizată. De altfel, lipsa de inventivitate a fost o carență de fond — chiar și în prima repriză cînd echipa noastră a jucat ceva mai bine, dar tocmai din motivele amintite nu s-a putut detașa de ambițiosul său adversar. Și nu putem crede că această carență fundamentală ar putea fi explicată doar prin căldura sufocantă, acuzată de unii dintre jucători. Ar putea fi una din cauzele secundare. Dar cele esențiale decurg, probabil, din gîndul superficial de a considera mult prea devreme acest meci jucat, grație remizei de la Tirana și a deschiderii scorului în minutul 4.

La ora actuală echipa noastră conduce în grupa preliminară a campionatului european rezervat tineretului. O poziție care obligă și ne face să credem că acest joc cîștigat greu cu Albania va fi considerat un foarte bun motiv de învățăminte pentru meciul cu formația R. D. Germane.

Mircea M. IONESCU

Singur între trei adversari foarte decișI, Dudu Georgescu *(în tricou de culoare deschisă) nu poate decît să privească cu regret după încă o ocazie irosită.*

Foto: S. BAKCSY

Notele acordate de antrenorul **CORNEL DRĂGUȘIN** jucătorilor reprezentativei noastre după jocul de duminică: **Cavai 8 — Anghelini 7. Sătmăreanu II 8, G. Sandu 9, Mateescu 5 — Mulțescu 6 (Vișan 6). Dumitriu IV 8+, Moldovan 6 — Lucaci 5 (Anghel 6), D. Georgescu 6, Petrescu (5 pentru prima repriză, 7 pentru a doua).**

DUPĂ FRUMOASA VICTORIE DE LA TIRANA

(Urmare din pag 1)

vedere tactic, trebuie să mai adăugăm, în explicarea succesului de duminică, **puterea de luptă a „tricolorilor", admirabilul lor efort colectiv, mobilizarea tuturor pentru depășirea unui adversar tenace, ambițios, care venea după 3 înfrîngeri consecutive în grupa preliminară și care își punea mari speranțe de reabilitare în acest prim meci pe teren propriu** din suita de 3 din acest an.

Dar, cu toată opoziția adversarilor, cu tot jocul lor dezlănțuit din prima repriză, meciul acesta a fost cîștigat de „tricolori" mai ușor decît era de așteptat. A contat aici **plușul de tehnicitate al fotbaliștilor români, maturitatea lor, calități** care le-au permis să termine în avantaj de două goluri acele prime 45 de minute în care elevii lui Mușlim Alla atacaseră și ei cu multă energie, fiind chiar, de 2—3 ori, foarte aproape de marcaj.

În **„economia psihologică"** a partidei a contat mult golul lui **Dumitru**, din lovitura liberă acordată în urma unui fault comis asupra lui Iordănescu. Acest gol, obținut destul de devreme, a tăiat elanul ofensiv al gazdelor. Golul al doilea a fost **un exemplu tipic de contraatac** reușit: Dinu a dat o pasă lungă, de peste 30 m, lui Marcu; acesta a centrat, Troi și portarul albanez au intervenit dar piteșteanul a reușit să trimită spre poartă; poate că mingea ar fi intrat oricum în gol, dar **Dumitrache,** care urmărise faza, pentru mai multă siguranță, a împins-o, din voleu, în plasă. Avansul de 2—0, deși important, nu era deloc liniștitor, mai ales în condițiile debutului furtunos de după pauză al gazdelor. A venit însă curajosul slalom al lui Troi, oprit nereglementar în careu, și penalty-ul transformat sigur de **Dumitrache,** după care — în final — **jocul a fost efectiv la discreția formației române.** Golul lui **Țarălungă** (jucător pe care ne permitem să-l socotim un real cîștig pentru lot) a reprezentat doar **o modestă fructificare a unei perioade de joc în care — cu mai multă insistență, cu o mai bună colaborare între atacanți — echipa României ar fi putut marca alte 2—3 goluri.**

Astfel a fost trecut, la Tirana, un obstacol care ne dădea griji, dar pe care echipa română l-a depășit — repetăm, — mai ușor decît se aștepta. Desigur, tocmai această replică, mai slabă decît se sconta, a reprezentativei albaneze trebuie **să ne facă în continuare foarte atenți.** Acest 4—1 nu trebuie absolutizat, **circumspecția nu trebuie să ne părăsească,** mai ales acum cînd se apropie meciul cu echipa R. D. Germană. **Aceeași intransigență față de lipsuri, aceeași exigență în pregătire,** care au dus la remedierile obținute după Kiev, trebuie să fie prezente și mai departe în activitatea lotului național de fotbal, același spirit de răspundere trebuie să-i anime pe jucători, pentru ca evoluția echipei noastre la 27 mai să fie și mai aproape de potențialul său maxim, necesar victoriei.

DECLARAȚII DUPĂ MECI

(Urmare din pag 1)

parte sînt bucuros să constat că jucătorii au respectat în foarte bună măsură indicațiile date, ceea ce a dat o notă de pronunțat echilibru acțiunilor noastre, atît în fața de atac cît și în cea de apărare. În al doilea rînd, mă bucură faptul că la echipa națională se formează din nou acel nucleu sufletesc, care a existat în trecutul nu prea îndepărtat și care am convingerea că se va întări și mai mult. Remarc întreaga echipă pentru felul cum a luptat în acest joc, iar dacă mi-ați cere să fac totuși mențiuni speciale m-aș opri la Sătmăreanu, Dinu, Dumitru, Antonescu, Iordănescu și Dumitrache. M-a bucurat, de asemenea, revenirea lui Troi din repriza secundă".

MUȘLIM ALLA (antrenorul echipei albaneze): **„Victoria echipei române este meritată dar diferența este, după părerea mea, prea severă. Jocul s-a decis în repriza întîi cînd noi am ratat înscrierea a cel puțin două goluri, în timp ce românii au beneficiat de o oarecare șansă atît la primul gol (cînd mingea a trecut prin zidul nostru defectuos), cît și la cel de-al doilea (cînd portarul Rama a avut, la acea fază, de două ori posibilitatea să pareze balonul). Nu vreau să vă dezamăgesc, dar consider că echipa română n-a făcut azi o partidă deosebită. A fost poate și vina căldurii, așa cum spun cei mai mulți dintre oaspeții noștri, dar mă așteptam la un joc mult mai dinamic, mai ales în atac. Echipa mea a făcut contra României cel mai slab joc al său din aceste preliminarii. A contribuit la această comportare decepționantă accidentarea lui Pernaska în primele minute, ca și faptul că doi oameni de bază ca Bizi și G. Xafa n-au fost în plenitudinea forțelor, reintrînd incomplet refăcuți după accidentări".**

Marcu *l-a depășit pe Bizi și va centra. Din această fază a pornit al doilea gol al echipei noastre.*

Foto: Paul ROMOȘAN

JOCURI AMICALE

Duminică au avut loc mai multe meciuri amicale, în unele fiind angajate și formații de prima divizie care au folosit duminica de pauză spre a efectua partide cu adversari de aceeași categorie. Iată scurte cronici ale acestor întîlniri:

F. C. ARGEȘ — UNIVERSITATEA CRAIOVA 6—3 (3—2)

Pe stadionul „1 Mai" din Pitești, în prezența a peste 4 000 de spectatori, a avut loc duminică întîlnirea amicală de fotbal dintre F. C. Argeș și Universitatea Craiova. Jocul a plăcut prin acțiunile furnizate de ambele echipe, ridicîndu-se la un nivel spectacular deosebit, în special în prima repriză. Reînființarea lui **Dobrin** (a jucat 70 minute) a dat un plus de vigoare piteștenilor, care au concretizat prin: **Roșu** (2), **Cassai** (2), **Mustețea** și **Dobrin.** Pentru craioveni au înscris **Oblemenco** (2) și **Ivan.**

Ilie FEȚEANU-coresp.

S. C. BACĂU — STEAGUL ROȘU 2—0 (1—0)

În partida amicală desfășurată duminică, ambele echipe au folosit numeroase rezerve printre care și trei juniori: **Sosu** și **Enescu** (Sport Club) și **Gogea** (Steagul roșu) care s-au mișcat cu destulă vioiciune în teren. În fazele de finalizare băcăuanii s-au dovedit ceva mai eficace, solicitîndu-l foarte mult pe portarul brașovean Adamache.

Cele două goluri ale meciului au fost înscrise de Până (min. 40) și Enescu (min. 81). Iată și formațiile care au evoluat: **Sport Club Bacău:** Ghiță (Voinea) — Miloc, Catargiu, Velicu, Margasoiu (Comănescu) — Vătafu (Hrițcu), Sosu (Dutan) — Băluță, Până, Hrițcu (Enescu), Volmer (Florea). **Steagul roșu:** Adamache (Albu) — Ivăncescu, Jenei, M. Olteanu, Hirlab — Arineanu, Balint (Gogea) — Zotincă (Papuc), Cadar, Șerbănoiu, Gyorfi (Iambor).

Gh. DÂLBAN — coresp.

SELECȚIONATA JUDEȚULUI HUNEDOARA — VOLGA GORKI (URSS) 1—2 (0—1)

HUNEDOARA, 6 (prin telefon). Pe un timp excelent și în prezența unui numeros public, s-a disputat duminică la Hunedoara, întîlnirea internațională amicală de fotbal dintre selecționata județului Hunedoara și Volga Gorki (U.R.S.S.) La capătul unui joc plăcut, victoria a revenit fotbaliștilor sovietici cu scorul de 2—1. Cei care înscriu primul gol sînt oaspeții în min. 32, prin Feodorovici. După pauză hunedorenii reușesc egalarea în min. 65 prin Naldin. În finalul întîlnirii fotbaliștii de la Volga reușesc să înscrie golul victoriei în min. 78, prin Grișin. Jocul a fost condus bine de Ion Barbu (Deva).

I. JURA-coresp.

ARBITRI ROMÂNI LA MECIUL UNGARIA — IUGOSLAVIA (tineret)

Mîine se dispută la Budapesta meciul, contînd pentru preliminariile campionatului european, dintre reprezentativele de tineret ale **Ungariei** și **Iugoslaviei.**

Această partidă va fi condusă de o brigadă de arbitri români: **C. Petrea** (la centru), **T. Loșca** și **I. Rus.**

DE CE A ABSENTAT ȘTEFAN DE LA LOTUL DE TINERET

Angajat în sesiunea de sfîrșit de an, la facultate, portarul Universității Cluj, **Ștefan,** nu a putut răspunde convocării la lotul de tineret, lucru pe care clubul clujean l-a comunicat F.R.F. Mai cu seamă că el pregătește, mai departe, prezentarea la un concurs pentru postul de preparator la universitatea clujeană, vom înțelege deci temeinicia motivelor care l-au făcut să absenteze de la un lot de unde, de altfel, n-a lipsit niciodată.

Mîine, la Timișoara **SELECȚIONATA SERIEI A II-a A DIVIZIEI B ÎNTÎLNEȘTE REPREZENTATIVA CATEGORIEI SECUNDE DIN IUGOSLAVIA**

Încheiate fiind meciurile cu caracter de verificare ale selecționatelor divizionare B, a venit rîndul, acum, jocurilor cu caracter internațional.

Mîine, de pildă, **lotul seriei a II-a,** este angajat într-o dispută, la Timișoara, cu reprezentativa Diviziei B din Iugoslavia; ultima — o selecționată puternică, alcătuită după un trial la care au participat fotbaliști din toate cele patru serii ale categoriei secunde din țara vecină.

În vederea acestei partide, antrenorii formației noastre, **Gheorghe Staicu,** de la Olimpia Satu Mare, **Mircea Negru,** de la C.S.M. Sibiu și **Cicerone Manolache,** de la C.F.R. Timișoara, vor alcătui „11"-le din următorul lot:

portari: **BATHORI** (Olimpia Satu Mare), **JIVAN** (C.F.R. Arad);

fundași: **BORZ** (Metalurgistul Cugir), **MEHEDINȚU** (Politehnica Timișoara), **HERGAN** (C.F.R. Timișoara), **MAIER** (Politehnica Timișoara);

mijlocași: **BEDEA** (F. C. Bihor), **RADU PAMFIL** (Minerul Baia Mare), **RADU MIRCEA** (C.S.M. Sibiu), **SERFOZO** (C.S.M. Sibiu);

înaintași: **DAȘCU** (Politehnica Timișoara), **BOJIN** (Politehnica Timișoara), **BOTH** (Olimpia Satu Mare), **MUNTEANU** (Corvinul Hunedoara), **AGUD** (F. C. Bihor), **ȘCHIOPU** (F. C. Bihor), **COVALCIC** (Politehnica Timișoara), **DOSAN** (C.F.R. Timișoara).

Mircea M. IONESCU

Azi, la București: SELECȚIONATA SERIEI I A DIVIZIEI B — METALUL BUCUREȘTI

Ieri, a fost convocat la București, și lotul seriei I a Diviziei B, care se pregătește în vederea meciului cu selecționata Diviziei B a Bulgariei. Antrenorii **C. Teașcă, V. Copil** și **P. Pazescu** au apelat la serviciile următorilor jucători:

● **portari:** Hagioglu (F. C. Galați), Costaș (Politehnica Iași);

● **fundași:** Sofian (Politehnica Iași), Karancsy (F. C. Galați), Pintilie (Chimia Rm. Vîlcea), Hanceriuc (Politehnica Iași), Vița (Metalul București);

● **mijlocași:** Romilă II (Politehnica Iași), Enache (F. C. Galați), Pislaru (Progresul București);

● **înaintași:** Manciu (Dunărea Giurgiu), Stan (Gloria Buzău), Bezman (C.S.U. Galați), Răuț (Delta Tulcea), Dobre (Gloria Buzău), Tolea (C.S.U. Galați).

Astăzi, selecționata seriei I a Diviziei B va susține, pe stadionul Metalul, de la ora 16,30, o întîlnire în compania formației Metalul București.

REUNIREA LOTULUI DE TINERET (SUB 21 DE ANI)

Așa cum am anunțat, la sediul F.R. Fotbal, a fost convocat lotul lărgit al jucătorilor sub 21 de ani în vederea unui trial din care va rezulta lotul pentru întîlnirea amicală cu selecționata similară a R.D. Germane, programată, la 26 mai, la Altenburg.

Verificarea fotbaliștilor noștri se va efectua mîine, pe terenul Voința, de la ora 17, sub forma unui joc de două reprize a 45 de minute pentru care antrenorul **Ion Voica** a alcătuit următoarele două echipe:

PROBABILII: **COSTAȘ** (Politehnica Iași) — **NIȚU** (Steaua), **DOBRĂU** (Dinamo), **SMARANDACHE** (Steaua), **CIOCÎRLAN** (Sportul studențesc) — **SAVU** (Rapid), **IOVĂNESCU** (Steaua), **ION IONȚ** (Steaua) — **PISĂU** (Petrolul), **RĂDULESCU** (Farul), **AMĂRĂNDEI** (Politehnica Iași).

POSIBILII: **EFTIMESCU** (Dinamo) — **MOISESCU** (F.C. Argeș), **MARIN FLORIN** (Rapid), **PORĂTCHI** („U" Cluj), **ONUȚAN** (Jiul) — **ISTRĂTESCU** (Petrolul), **ROTARU** (Rapid), **CUSTOV** (Dinamo) — **G. STAN** (Jiul), **CHIHAIA** (Sportul studențesc), **SZABADOS** (Jiul).

Rezerve pentru ambele echipe: **Volnea** și **Carpuci,** ambii de la S.C. Bacău, **Roșu** (Dinamo), **Păunescu** (Univ. Craiova) și **Helvei** (Steaua).

În etapa a XX-a a diviziei C: **SCOR DE HANDBAL: RULMENTUL BÎRLAD — UNIREA TRICOLOR BÎRLAD 14-1!**

SERIA I

I.T.A. Iași — Nicolina Iași 2—1 (2—0)
Victoria Roman — Avîntul Frasin 1—0 (1—0)
Străduința Suceava — Minobradul Vatra Dornei 1—1 (1—0)
A.S.A. Cîmpulung — Danubiana Roman 2—1 (1—0)
Foresta Fălticeni — C.S.M. Suceava 2—2 (1—1)
Unirea Iași — Textila Botoșani 2—0 (0—0)
Minerul Gura Humorului — Cristalul Dorohoi 6—0 (1—0)

(Corespondenți: V. Diaconescu, Gh. Groapă, M. Andrică, A. Rotaru, D. Crăciun, D. Vasile și D. Boiohan).

1. C.S.M. Suceava	20	13	4	3	41—14	30
2. Victoria Roman	20	12	2	6	41—20	26
3. Danubiana Roman	20	12	1	7	40—24	25
4. Avîntul Frasin	20	10	2	8	26—23	22
5. Foresta Fălticeni	20	9	4	7	30—29	22
6. Nicolina Iași	20	8	3	9	29—29	19
7. A.S.A. Cîmpulung	20	7	5	8	26—28	19
8. Minerul G. H.	20	8	3	9	33—36	19
9. Străduința Suceava	20	6	6	8	17—22	18
10. Unirea Iași	20	7	4	9	29—38	18
11. Minobradul V. D.	20	7	3	10	37—35	17
12. Cristalul Dorohoi	20	7	3	10	23—45	17
13. I.T.A. Iași	20	5	4	11	16—29	14
14. Textila Botoșani	20	4	6	10	21—38	14

Etapa viitoare (13 mai): Textila Botoșani — Victoria Roman (1—4), I.T.A. Iași — Cristalul Dorohoi (0—1), Danubiana Roman — C.S.M. Suceava (0—1), Nicolina Iași — Minerul Gura Humorului (3—5), Străduința Suceava — Unirea Iași (2—0), Minobradul Vatra Dornei — Foresta Fălticeni (1—4), Avîntul Frasin — A.S.A. Cîmpulung (2—2).

SERIA a II-a

Relonul Săvinești — Letea Bacău 1—0 (0—0)
Minerul Comănești — Oituz Tg. Ocna 3—1 (2—0)
U.R.A. Tecuci — Petrolul Moinești 0—0
Trotușul Gh. Gheorghiu-Dej — Constructorul Gh. Gheorghiu-Dej 2—0 (2—0)
Cimentul Bicaz — Locomotiva Adjud 3—0 (1—0)
Viitorul Vaslui — Textila Buhuși 2—0 (1—0)
Rulmentul Bîrlad — Unirea Tricolor Bîrlad 14—1 (1—0)

(Corespondenți: C. Nemțeanu, I. Birzan, C. Filiță, Gh. Gorun, St. Ghimpe, M. Florea și L. Solomon).

1. Viitorul Vaslui	20	11	7	2	37—10	29
2. Petrolul Moinești	20	11	6	3	33—11	28
3. Relonul Săvinești	20	9	5	6	35—22	23
4. Rulmentul Bîrlad	20	8	5	7	38—26	21
5. Textila Buhuși	20	9	3	8	39—31	21
6. Locomotiva Adjud	20	9	3	8	28—32	21
7. Letea Bacău	19	7	6	6	27—21	20
8. Constr. Gh. Gh.-Dej	20	7	6	7	25—33	20
9. Trotușul Gh. Gh.-Dej	20	6	7	7	20—15	19
10. Oituz Tg. Ocna	20	7	4	9	26—28	18
11. U.R.A. Tecuci	20	6	6	8	19—28	18
12. Minerul Comănești	20	5	7	8	21—26	17
13. Cimentul Bicaz	20	5	4	11	23—35	14
14. Unirea Tricolor Bîrlad	19	3	3	13	17—70	9

Etapa viitoare: Trotușul Gh. Gheorghiu-Dej — Viitorul Vaslui (0—2), Locomotiva Adjud — U.R.A. Tecuci (0—1), Textila Buhuși — Minerul Comănești (0—0), Letea Bacău — Cimentul Bicaz (1—1), Unirea Tricolor Bîrlad — Constructorul Gh. Gheorghiu-Dej (2—3), Oituz Tg. Ocna — Rulmentul Bîrlad (2—0), Petrolul Moinești — Relonul Săvinești (1—1).

SERIA a III-a

Prahova Ploiești — Poiana Cîmpina 1—1 (1—0)
Metalul Mija — Chimia Brazi 6—2 (2—0)
Petrolistul Boldești — Petrolul Berca 4—0 (1—0)
Carpați Sinaia — Olimpia Rm. Sărat 1—2 (1—2)
Chimia Buzău — Victoria Florești 1—2 (0—1)
I.R.A. Cîmpina — Șoimii TAROM București 3—2 (1—0)
Unirea Focșani — Caraimanul Bușteni 1—0 (0—0)

(Corespondenți: N. Ghidu, A. Caricaș, C. Filostache, V. Feldman, V. Gaspar, C. Virjoghie și V. Manoliu).

1. Metalul Mija	20	11	4	5	29—24	26
2. Carpați Sinaia	20	9	5	6	23—17	23
3. Olimpia Rm. S.	20	8	7	5	30—27	23
4. Caraimanul Bușteni	20	8	7	5	19—19	23
5—6. Prahova Pl.	20	8	6	6	30—23	22
5—6. Unirea Focșani	20	8	6	6	30—23	22
7. Victoria Florești	20	9	3	8	25—28	21
8. Petrolistul Boldești	20	7	6	7	29—19	20
9. I.R.A. Cîmpina	20	7	6	7	19—16	20
10. Șoimii TAROM Buc.	20	7	5	8	16—15	19
11. Petrolul Berca	20	7	5	8	19—29	19
12. Poiana Cîmpina	20	5	7	8	28—21	17
13. Chimia Brazi	20	6	5	9	24—31	17
14. Chimia Buzău	20	3	2	15	14—41	8

Etapa viitoare: Unirea Focșani — Metalul Mija (1—2), Poiana Cîmpina — Victoria Florești (1—2), Olimpia Rm. Sărat — Șoimii TAROM București (0—1), Caraimanul Bușteni — Chimia Brazi (1—1), Petrolul Berca — Prahova Ploiești (0—5), Chimia Buzău — Carpați Sinaia (0—4), Petrolistul Boldești — I.R.A. Cîmpina (0—0).

SERIA a IV-a

Constructorul Galați — Oțelul Galați 1—0 (0—0)
Ancora Galați — Electrica Constanța 1—0 (1—0)
Chimia Brăila — Viitorul Brăila 2—1 (2—1)
Comerțul Brăila — Marina Mangalia 3—0 (2—0)
Știința Constanța — Portul Constanța 0—4 (0—0)
Granitul Babadag — Dunărea Tulcea 1—0 (0—0)
I.M.U. Medgidia — Cimentul Medgidia 1—0 (1—0)

(Corespondenți: Gh. Arsenie, V. Ștefănescu, N. Costin, T. Enache, N. Teodorescu, N. Fucigiu și R. Avram).

1. Constr. Galați	20	12	4	4	31—13	28
2. I.M.U. Medg.	20	10	5	5	26—20	25
3. Marina Mangalia	20	9	5	6	22—16	23
4. Portul C-ța	20	8	6	6	29—16	22
5. Oțelul Galați	20	9	4	7	17—15	22
6. Chimia Brăila	20	8	5	7	27—25	21
7. Cimentul Medgidia	20	7	6	7	17—17	20
8. Viitorul Brăila	20	7	5	8	32—29	19
9. Electrica C-ța	19	8	2	9	20—19	18
10. Granitul Babadag	20	4	10	6	18—25	18
11. Ancora Galați	20	7	4	9	17—29	18
12. Dunărea Tulcea	20	7	3	10	19—27	17
13. Știința C-ța	20	4	3	8	17—26	16
14. Comerțul Brăila	19	2	7	10	11—23	11

Etapa viitoare: Electrica Constanța — Cimentul Medgidia (0—1), Dunărea Tulcea — Știința Constanța (0—3), Granitul Babadag — Marina Mangalia (1—1), Portul Constanța — Viitorul Brăila (0—0), I.M.U. Medgidia — Constructorul Galați (0—3), Comerțul Brăila — Ancora Galați (0—1), Oțelul Galați — Chimia Brăila (9—2).

SERIA a V-a

Azotul Slobozia — Celuloza Călărași 0—0.
T. M. București — Unirea Tricolor București 3—1 (1—1).
Autobuzul București — Dinamo Obor București 1—1 (1—1).
Electronica București — Sportul Ciorogîrla 6—0 (2—0).
Flacăra roșie București — Voința București 0—0.
Laromet București — Tehnometal București 1—1 (0—1).
Olimpia Giurgiu — Sirena București 1—1 (1—1).

(Corespondenți: M. Stan, O. Guțu, C. Popescu, D. Vatau, C. Toader, P. Popa și A. Pană).

1. Celuloza Călărași	20	15	3	2	38—10	33
2. T. M. București	20	11	4	5	37—26	26
3. Autobuzul Buc.	20	9	6	5	28—16	24
4. Electronica Buc.	20	9	3	8	25—15	21
5. Flacăra roșie Buc.	20	8	5	7	22—17	21
6. Olimpia Giurgiu	20	7	7	6	22—21	21
7. Azotul Slobozia	20	8	3	9	33—32	21
8. Unirea Tricolor Buc.	20	8	3	9	25—24	19
9. Laromet București	20	7	5	8	16—18	19
10. Sirena București	20	8	3	9	25—36	19
11. Voința București	20	5	7	8	15—21	17
12. Dinamo Obor Buc.	20	3	10	7	19—20	16
13. Tehnometal Buc.	20	3	9	8	22—29	15
14. Sportul Ciorogîrla	20	2	4	14	12—52	8

Etapa viitoare: Dinamo Obor București — Laromet București (0—0), Olimpia Giurgiu — Azotul Slobozia (1—2), Unirea Tricolor București — Flacăra roșie București (0—1), Celuloza Călărași — Sirena București (1—0), Electronica București — T. M. București (2—0), Sportul Ciorogîrla — Autobuzul București (0—4), Voința București — Tehnometal București (1—1).

SERIA a VI-a

Flacăra Moreni — Chimia Tr. Măgurele 4—0 (3—0)
Petrolul Videle — Oltul Slatina 2—2 (0—1)
Progresul Corabia — C.F.R. Roșiori de Vede 2—2 (1—1)
Recolta Stoicănești — Chimia Găești 1—1 (1—0)
Dacia Pitești — Unirea Drăgășani 2—1 (2—1)
Automatica Alexandria — Textilistul Pitești 1—0 (0—0)
Răsăritul Caracal — Petrolul Târgoviște 4—0 (3—0)

(Corespondenți: Gh. Ilinca, V. Pancu, C. Filip, M. Dogaru, A. Momete, M. Bizon și I. Doncilă).

1. Flacăra Moreni	20	13	4	3	36—12	30
2. Dacia Pitești	19	11	3	5	33—16	25
3. Oltul Slatina	20	8	9	3	33—21	25
4. Automatica Alex.	19	8	7	4	20—11	23
5. Prog. Corabia	20	9	5	6	29—30	23
6. Unirea Drăgășani	20	7	6	7	17—15	20
7. Petrolul Videle	20	5	10	5	18—15	20
8. Petrolul T-viște	20	7	5	8	28—35	19
9. Chimia Tr. Măg.	20	6	6	8	22—28	18
10. CFR Roșiori de Vede	20	5	7	8	23—35	17
11. Răsăritul Caracal	20	5	6	9	24—23	16
12. Chimia Găești	20	5	5	10	22—30	15
13. Recolta Stoicănești	20	5	5	10	27—45	15
14. Textilistul Pitești	20	4	4	12	19—33	12

Etapa viitoare: Petrolul Videle — Recolta Stoicănești (1—1), Flacăra Moreni — Automatica Alexandria (1—2), Oltul Slatina — Dacia Pitești (0—1), Textilistul Pitești — C.F.R. Roșiori (3—3), Chimia Găești — Progresul Corabia (1—4), Petrolul Târgoviște — Unirea Drăgășani (1—1), Chimia Tr. Măgurele — Răsăritul Caracal (0—3).

SERIA a VII-a

Minerul Moldova Nouă — Dunărea Calafat 4—0 (3—0)
Victoria Craiova — Minerul Motru 1—1 (0—1)
Minerul Rovinari — Metalul Topleț 1—0 (0—0)
Metalul Oțelul Roșu — Știința Petroșani 3—0 (0—0)
A.S. Bocșa — Steagul roșu Pienița 4—0 (0—0)
Pandurii Tg. Jiu — Cimentul Tg. Jiu 4—0 (3—0)
Meva Drobeta Tr. Severin — Vulturii textila Lugoj 2—3 (1—1)

(Corespondenți: P. Simandan, St. Gurgui, N. Ghergus, R. Zeno, T. Țăranu, O Vilceanu și M. Focșan).

1. Vulturii Lugoj	20	13	4	3	44—14	30
2. Minerul Motru	19	11	5	3	59—17	27
3. Min. Mold. Nouă	20	10	3	7	39—24	23
4. A.S. Bocșa	20	10	2	8	23—23	22
5. Pandurii Tg. Jiu	20	10	1	9	22—29	21
6. Metalul Oț Roșu	20	8	3	9	33—28	19
7. Metalul Topleț	20	9	1	10	31—34	19
8. Steagul r. Pienița	20	9	1	10	21—26	19
9. Știința Petroșani	20	9	0	11	28—28	18
10. Dunărea Calafat	20	8	2	10	25—29	18
11. Minerul Rovinari	19	7	4	8	23—28	18
12. Cimentul Tg. Jiu	20	6	4	10	16—41	16
13. Meva Drobeta T.S.	20	6	2	12	20—32	14
14. Victoria Craiova	20	5	4	11	14—39	14

Etapa viitoare: A.S. Bocșa — Minerul Rovinari (1—1), Vulturii Lugoj — Metalul Oțelul Roșu (1—3), Steagul roșu Pienița — Minerul Moldova Nouă (0—3), Pandurii Tg. Jiu — Minerul Motru (0—6), Știința Petroșani — Cimentul Tg. Jiu (1—2), Meva Drobeta Tr. Severin — Victoria Craiova (0—1), Metalul Topleț — Dunărea Calafat (0—4).

SERIA a VIII-a

Minerul Ghelar — Furnirul Deta 2—0 (1—0)
Victoria Călan — Unirea Tomnatic 3—2 (2—0)
Vagonul Arad — Gloria Arad 1—1 (0—0)
U.M. Timișoara — Electromotor Timișoara 1—0 (0—0)
Mureșul Deva — Progresul Timișoara 5—0 (2—0)
C.F.R. Simeria — Minerul Lupeni 2—1 (1—1)
Constructorul Arad — Minerul Teliuc 3—2 (1—0)

(Corespondenți: Fl. Oprița, A. Günther, I. Ștefan, C. Crețu, I. Jura, M. Munteanu și N. Gheorghe).

1. M

S-AU INCHEIAT LUCRĂRILE REUNIUNII COMITETELOR OLIMPICE EUROPENE

Jean de Beaumont, vicepreşedinte al C.I.O., s-a pronunţat pentru o mai intensă activitate sportivă pe vechiul continent

MONACO, 7 (Agerpres). — La Monaco, s-au încheiat lucrările Adunării generale a comitetelor olimpice naţionale europene, cu participarea delegaţilor din 28 de ţări, printre care şi România. Într-un interviu acordat reprezentanţilor presei, vicepreşedintele C.I.O., **Jean de Beaumont**, a declarat că reuniunea de la Monaco a scos în evidenţă **dorinţa de cooperare a comitetelor olimpice europene pentru dezvoltarea mai intensă a activităţii sportive pe vechiul continent**, precum şi în celelalte ţări ale lumii.

În cursul lucrărilor, preşedintele Comitetului olimpic italian, Giulio Onesti, a prezentat **un program de „solidaritate olimpică", avînd ca scop acordarea de asistenţă tehnică tuturor comitetelor olimpice şi îndeosebi acelora din ţările în curs de dezvoltare.** Acţiunea ar urma să fie finanţată din fondurile C.I.O. provenind din drepturile de televiziune, fonduri care în momentul de faţă se ridică la circa 10 milioane de franci elveţieni. Delegatul Poloniei a propus ca **Jocurile Olimpice să fie organizate la fiecare 8 ani într-un oraş din Europa**, iar delegatul U.R.S.S. a reînnoit candidatura ţării sale pentru organizarea, la Moscova, a Jocurilor Olimpice de vară din anul 1980.

În ceea ce priveşte înfiinţarea „jocurilor europene" nu s-a ajuns la un rezultat concret, întrucît unele federaţii internaţionale se opun acestui proiect, invocînd suprapunerea competiţiilor, diminuarea importanţei campionatelor europene, care sînt tradiţionale la majoritatea ramurilor sportive şi constituie sursa de beneficii pentru federaţii.

Viitoarea reuniune a comitetelor olimpice naţionale europene va avea loc în anul 1974 la Paris. O comisie specială de lucru, desemnată la Monaco, va prezenta noi propuneri susceptibile să contribuie la întărirea colaborării între comitetele olimpice europene.

sportul în lume

PETRE BURICEA PE LOCUL 6 ÎN TURNEUL DE FLORETĂ DIN R.D.G.

BERLIN, 7 (Agerpres). — În localitatea Karl Marx-Stadt s-a desfăşurat un concurs internaţional de floretă la care au participat tineri scrimeri din Bulgaria, Cuba, Cehoslovacia, **România**, R.D. Germană. La masculin, pe primul loc s-a clasat cubanezul E. John cu 4 victorii. **Petre Buricea (România), calificat în turneul final, a ocupat locul 6.** În concursul feminin, victoria a revenit sportivei Gabriele Leschnik (R.D. Germană) — 4 victorii.

ÎN ACEASTĂ SĂPTĂMÎNĂ, LA BOURNEMOUTH

UN NOU START ÎN MARELE PREMIU F.I.L.T.

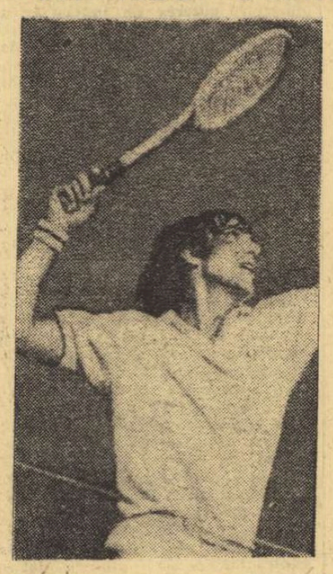

Ilie Năstase, şi apără laurii cuceriţi, anul trecut, în faţa elitei tenisului mondial.

De ieri, la Bournemouth, oraş portuar de pe coasta sudică a insulei britanice, noua ediţie a Marelui Premiu-FILT şi-a luat startul ei european. Este, de fapt, al doilea start, primul fiind dat în ultimele zile ale anului trecut, cînd un eşalon redus de competitori se întrecea pentru campionatele internaţionale ale Australiei, la Melbourne. A cîştigat Ken Rosewall într-o finală insolită cu modestul tenisman neo-zeelandez Ony Parun, instalîndu-se în fruntea unui clasament care a rămas, de atunci, intact.

Asistăm acum, aşadar, la adevăratul semnal de plecare în lunga cursă-maraton pe care tenismenii o dau în cadrul circuitului de turnee organizate de forul suprem de specialitate. Vor fi, în total, 45 la număr. Un record absolut în materie. Multe dintre ele se suprapun, însă, astfel că un jucător care ar vrea să participe de la cap la cap, are de străbătut numai 26 de etape. Ultima este prevăzută pentru sfîrşitul lui noiembrie, urmînd ca imediat după aceea să se desfăşoare tradiţionalul „Turneu al campionilor" (3—9.XII).

La Bournemouth, în campionatele internaţionale de tenis pe zgură ale Angliei, lotul partanţilor este condus de Ilie Năstase, laureatul ultimei ediţii, care-şi apără un titlu de mare prestigiu. Clasat al doilea în 1971, cîştigător un an mai tîrziu, supercampionul român al rachetei rămîne primul cap de afiş al noului Mare Premiu şi — bineînţeles — al competiţiei inaugurale. Ştiri de ultimă oră ne anunţă însă o serie de absenţe. Spaniolul Manuel Orantes este indisponibil, la fel Niki Pilici şi Bob Hewitt. Favorit nr. 2 trece italianul Adriano Panatta, clasat al doilea şi în seria de turnee mediteraneene.

Vor fi şi alte absenţe notabile, în primul concurs european. Ele sînt motivate de programarea paralelă a ultimei întreceri din Circuitul W.C.T., care-şi dispută finala, la Dallas (Texas). Se întrec „primii 8" clasaţi în dubla serie de turnee pe teren acoperit, desfăşurate de la începutul anului. Sferturile de finală cu care debutează concursul texan sînt edificatoare: Laver — Emerson, Smith — Alexander, Rosewall — Taylor, Ashe — Riessen. Firesc, toţi aceştia nu vin la Bournemouth. Ei se vor alătura Marelui Premiu, definitiv intrat pe făgaşul open-ului, numai de la următorul start, cel parizian, în tradiţionalele campionate de la Roland Garros. Atunci, se vor afla faţă-n faţă toţi aşii.

Pentru secţia feminină a întrecerii, lucrurile sînt mult mai avansate. Aci, circuitul „indoor" american a contat şi pentru Marele Premiu, jucătoarele disputînd pînă acum 11 turnee. Conduce noua stea transoceanică, tînăra Chris Evert, cu un avans de 45 puncte asupra australiencei Evonne Goolagong, şi alte 40 p asupra campioanei engleze Virginia Wade. Din păcate, se pare că Marele Premiu al jucătoarelor în alb va fi privat constant de o serie de mari vedete, printre care Billie Jean King, Rosemary Casals, Francoise Durr. Vechea sciziune dintre federaţia internaţională şi gruparile profesioniste s-a mutat acum pe terenul tenisului feminin.

Alăturat, inserăm programul primei tranşe, cea europeană, a Marelui Premiu-FILT ediţia 1973, avînd pentru fiecare notată (în paranteză) categoria de punctaj.

Radu VOIA

Marele Premiu-FILT '73 în Europa

7—12.V	Bournemouth	(B)
21.V—3.VI	Roland Garros	(AA)
2—10.VI	Roma	(A)
4—10.VI	Berlinul occ.	(C)
11—16.VI	Nottingham	(B)
11—17.VI	Hamburg	(B)
11—17.VI	Bruxelles	(B)
18—23.VI	Londra (Queens's)	(B)
23.VI—7.VII	Wimbledon	(AA)
8—15.VII	Bastad	(B)
9—15.VII	Gstaad	(B)
9—14.VII	Newport	(C)
16—23.VII	Kitzbühel	(C)
16—23.VII	Hilversum	(C)

Clasamentele celor două ediţii

1971

1. **S. Smith** (S.U.A.) 187 p; 2. **I. Năstase** (România) 172 p; 3. **Z. Franulovici** (Iugoslavia) 129 p; 4. **J. Kodes** (Cehoslovacia) 124 p; 5. **C. Richey** (S.U.A.) 98 p; 6. **J. Newcombe** (Australia) 94 p; 7—8. **K. Rosewall** (Australia), **P. Barthes** (Franţa) 82 p; 9. **C. Graebner** (S.U.A.) 79 p; 10. **T. Gorman** (S.U.A.) 69 p; 11. **F. Froehling** (S.U.A.) 68 p; 12. **T. Okker** (Olanda) 66 p; 13—14. **M. Riessen** (S.U.A.), **R. Taylor** (Anglia) 60 p; 15. **A. Ashe** (S.U.A.) 59 p.

1972

1. **I. Năstase** (România) 659 p; 2. **S. Smith** (S.U.A.) 587 p; 3. **M. Orantes** (Spania) 468 p; 4. **J. Kodes** (Cehoslovacia) 332 p; 5. **A. Gimeno** (Spania) 319 p; 6. **R. Hewitt** (R.S.A.) 263 p; 7. **J. Connors** (S.U.A.) 251 p; 8. **T. Gorman** (S.U.A.) 227 p; 9. **A. Pattison** (Rhodesia) 204 p; 10. **P. Proisy** (Franţa) 172 p; 11. **C. Richey** (S.U.A.) 161 p; 12. **J. Fillol** (Chile) 158 p; 13. **A. Panatta** (Italia) 129 p; 14. **C. Dibley** (Australia) 127 p; 15. **P. Barthes** (Franţa) 126 p.

În 1970 s-a desfăşurat o ediţie experimentală a Marelui Premiu, cîştigată de americanul Cliff Richey.

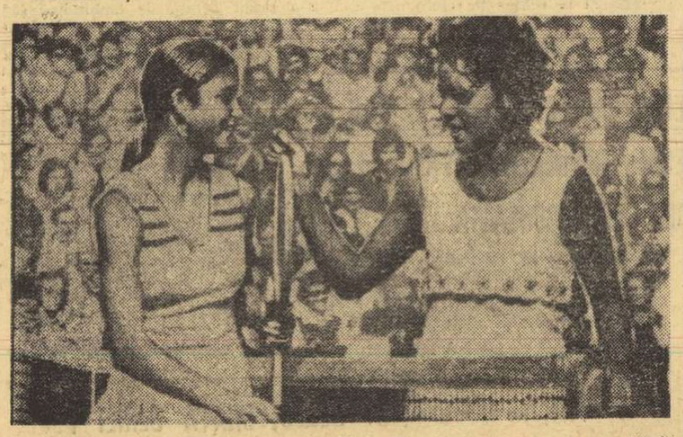

Aceste două jucătoare, americanca Chris Evert *şi aborigena australiană* Evonne Goolagong, *ocupă primele locuri în clasamentul circuitului feminin.*

CICLIŞTI DE VALOARE LA STARTUL „CURSEI PĂCII"

PRAGA, 7 (Agerpres). — Echipa de ciclism a Franţei la apropiata ediţie a „Cursei Păcii" va avea în frunte pe cunoscutul rutier **Jean-Louis Danguillaume.** Din lot mai fac parte Patrick Beon, Eric Lalouette, Alain Bernard, Philippe Bodier.

Selecţionata Poloniei va avea din nou ca lider pe **Ryszard Szurkowski**, de trei ori cîştigător al competiţiei. Alături de el vor concura A. Kaczmarek, Z. Krzeszowiak, S. Szozda, M. Nowicki. Formaţia R.D. Germane, mult întinerită anul acesta, cuprinde între alţii pe M. Schiffner, L. Grüner, M. Milde, W. Fiedler. Din echipa Cehoslovaciei se remarcă Antonin Bartonicka, Jiri Mainus şi Josef Hajek.

TELEX

Cu patru runde înainte de terminarea turneului internaţional feminin de şah de la Tbilisi, în clasament conduce campioana mondială Nona Gaprindaşvili cu 8 p, urmată de Nana Aleksandria 6½, Konopleva şi Şul — 6 p fiecare. În runda a 8-a, Nona Gaprindaşvili a cîştigat la Aleksandria, iar în runda a 9-a a învins-o pe Hajdarova (Cehoslovacia).

■

Cursa internaţională automobilistică 1 000 km de la Francorchamps — (Belgia), contînd pentru campionatul mondial al formulelor de automobil a fost cîştigată în acest an de echipajul englez Derek Bell — Mike Hailwood, pe o maşină „Gulf Mirage". Învingătorii au fost cronometraţi cu timpul de 4h 05:43,5 (medie orară de 244,443 km). Pe locurile următoare s-au clasat echipajele Ganley—Schuppan („Gulf Mirage"), Pescarolo — Larousse („Matra Simca"). În clasament conduce: 1. **„Ferrari"** — 75 p, urmată de „Matra Simca" — 64 p şi „Porsche" — 42 p.

■

În cadrul galei de box desfăşurată la Palatul sporturilor din Roma, în prezenţa a 6 000 de spectatori, campionul mondial la categoria mijlocie, argentinianul Carlos Monzon, l-a învins prin K.O., în repriza a 5-a, pe americanul Roy Dale.

■

Cursa automobilistică „Raliul lalelelor", desfăşurată pe un traseu între Varşovia şi Amsterdam, a revenit la actuala ediţie echipajului olandez: Dolk, de Jong, pe o maşină Opel Ascona — 7 862 p, urmat de Grieken, Wiedenhoff (Olanda) şi Wiskowski, Mucha (Polonia). Din 61 de echipaje prezente la start, numai 15 au reuşit să sosească la Amsterdam.

■

Cu prilejul concursului atletic de la Malmö, cunoscutul campion suedez Ricky Bruch a stabilit cea mai bună performanţă mondială a sezonului în proba de aruncare a discului cu rezultatul de 66,10 m.

■

Înotătorul american Mark Spitz, cîştigător a 7 medalii de aur la Jocurile Olimpice de la München, s-a căsătorit în localitatea Beverley Hills (California) cu Susan Weiner, fostă prezentatoare de modă.

■

Turneul de tenis de la Montreal unde s-a disputat numai proba de dublu a opus în finală perechile Smith, Lutz—Okker, Riessen. Au cîştigat Smith şi Lutz cu 6—2, 7—6, 6—0.

■

Finala turneului internaţional de tenis de la Kansas City se va disputa între australianul Tony Roche şi Charles Pasarell (Porto Rico). În semifinale, Roche l-a învins cu 7—6, 6—1 pe americanul Jeff Borowiak, iar Pasarell a dispus cu 6—3, 7—5 de Cliff Drysdale. În semifinalele probei de dublu s-au înregistrat următoarele rezultate: Pasarell (Porto Rico), Froehling (S.U.A.) — Connors, Olmedo (S.U.A.) 4—6, 6—2, 6—3; Borowiak (S.U.A.), Rahim (Pakistan) — Roche (Australia), Drysdale (R.S.A.) 7—5, 6—4.

TURNEUL DE CALIFICARE PENTRU C.E. DE BASCHET

BUDAPESTA, 7 (Agerpres). — La Szombathely (Ungaria) au început întrecerile grupei A de calificare pentru turneul final al campionatului european masculin de baschet, programat între 28 septembrie şi 6 octombrie în Spania. După cum se ştie, pentru faza finală a campionatului sînt calificate, pînă în prezent, echipele U.R.S.S., Iugoslaviei, **României**, Poloniei, Bulgariei, Cehoslovaciei, Italiei şi Spaniei. Iată rezultatele înregistrate în prima zi a turneului de la Szombathely: Anglia — Belgia 92—84 (45—45); Ungaria — Portugalia 115—46 (61—26); Grecia — R.F. Germania 81—77 (43—38); Turcia — Finlanda 86—76 (43—31).

A 4-a ÎNTÎLNIRE DE BASCHET S.U.A. — U.R.S.S.

NEW YORK, 7 (Agerpres). — Continuîndu-şi turneul în S.U.A., selecţionata cluburilor de baschet din U.R.S.S. a susţinut la Indianapolis cea de-a patra întîlnire cu reprezentativa ţării gazdă. Baschetbaliştii americani au obţinut victoria cu scorul de 83—75. Ultimele două jocuri, din seria celor şase, dintre cele două echipe, se vor disputa la New York şi respectiv Baltimore.

SURPRIZE ÎN TURUL DOI AL „CUPEI DAVIS"

În mai multe oraşe de pe continent, au luat sfîrşit întîlnirile contînd pentru turul doi — optimi de finală — ale competiţiei internaţionale de tenis pe echipe „Cupa Davis" (zona europeană):

Sofia: Bulgaria — Belgia 3—2 (B. Pampulov — B. Mignot 6—4, 7—9, 6—1, 6—2; L. Ghenov — P. Hombergen 5—7, 6—2, 3—6, 12—10, 6—3). Învingînd echipa belgiană, în care figurau jucători consacraţi ca Patrick Hombergen şi Bernard Mignot, selecţionata Bulgariei a furnizat una din primele surprize ale actualei ediţii. Din cauza timpului nefavorabil, ultimele două partide de simplu s-au desfăşurat în sală.

Viena: Austria — Noua Zeelandă 2—3 (Pokorny — Parun 4—6, 3—6, 3—6; Kary — Fairlie 6—4, 6—3, 6—3). În turul următor, neo-zeelandezii întîlnesc echipa Iugoslaviei, în sfertul de tablou în care se află şi reprezentativa României.

Oslo: Norvegia — Danemarca 3—2 (Melander — Elvstroem 6—2, 6—4, 3—6, 4—6, 2—6; Hegna — Christensen 5—7, 6—1, 6—3, 6—2). Încă o surpriză!

Casablanca: Suedia — Maroc 4—1 (Borg — Ben Omar 6—1, 6—0, 6—1; Johansson — Limina 4—6, 0—6, 1—6).

Atena: Grecia — Ungaria 1—4 (Kalogheropoulos — Baranv 6—1, 7—5, 6—4; Kelaides — Taroczy 1—6, 8—6, 2—6, 3—6).

Cairo: R. A. Egipt — Polonia 4—1 (Daoudi — Fibak 1—6, 5—7, 6—3, 7—5, 3—6; Mahmoud — Niedzwiecki 4—6, ab.).

Iată acum, programul complet al turului trei (sferturi de finală), programat pentru sfîrşitul săptămînii viitoare: **Grupa A:** Olanda — ROMÂNIA, Iugoslavia — Noua Zeelandă, Ungaria — U.R.S.S., Franţa — Danemarca; **grupa B:** R.F.G. — Anglia, Cehoslovacia — R. A. Egipt, Italia — Bulgaria, Suedia — Spania.

★

În finala zonei sud-americane a „Cupei Davis", care se desfăşoară la Buenos Aires între echipele Argentinei şi Chile, scorul este egal: 2—2. În penultimul meci de simplu, chilianul Patricio Cornejo l-a învins cu 11—13, 6—1, 9—7, 3—6, 6—1 pe Guillermo Vilas. Ultima partidă decisivă pentru calificare dintre Jaime Fillol (Chile) şi Julian Ganzabal (Argentina) s-a întrerupt din cauza întunericului la scorul de 7—5, 3—3 în favoarea lui Fillol.

★

● În prima zi de întreceri în turneul internaţional de la Bournemouth: **Ion Ţiriac — Lloyd 6—2, 6—2; Zugarelli — Pattison 9—8, 9—8; Feauver — Maut 9—7, 6—3.**

Turneul divizionar de baschet masculin

MECIURI ECHILIBRATE, DAR FĂRĂ SURPRIZE

TIMIŞOARA, 7 (prin telefon). — Turneul divizionar de baschet masculin a continuat luni în sala Olimpia prin meciurile etapei a XXII-a (ultima din cel de al doilea tur al campionatului). Organizarea judicioasă asigurată de C.J.E.F.S. şi comisia judeţeană de specialitate au permis desfăşurarea întrecerilor în condiţii bune. Păcat însă că modernei săli îi lipseşte ceasul electronic, indispensabil unei baze sportive care găzduieşte competiţii de amploare.

În partidele de luni au fost înregistrate următoarele rezultate:

UNIVERSITATEA CLUJ — ACADEMIA MILITARĂ **60—50 (33—25).** Confirmînd forma bună manifestată în disputa de duminică (cu Voinţa) bucureştenii au început partida luînd imediat conducerea (în min. 3 cu 5—1). Replica clujenilor a fost promptă şi pe rînd, **Demian, Zdrenghea, Ruhring** au înscris (de la Academia militară doar Nicolescu), astfel că în min. 12 scorul a devenit 17—12 pentru „U". În continuare, întîlnirea a oferit un spectacol plăcut în care ambele formaţii au depus eforturi deosebite pentru victorie. Cu un lot mai omogen şi care deţine un nivel tehnic mai ridicat, Universitatea a obţinut succesul, dar se cuvin şi învinşilor laude pentru evoluţia lor meritorie, mai ales că din rîndul lor a absentat **Antoniu**, unul dintre cei mai buni jucători ai echipei. Au marcat: **Ruhring** 12, **Zdrenghea** 10, **Ursache** 10, **Schuller** 8, **Demian** 6, **Kuhn** 6, **Ronay** 4, **Vizi** 2, **Antal** 2 pentru Universitatea, respectiv, **Ţurcanu** 17, **Teodorescu** 12, **Nicolescu** 9, **Mărgineanu** 8, **Papo** 2, **Neagu** 2. Au arbitrat bine **I. Petruţiu** şi **M. Aldea.**

POLITEHNICA BUCUREŞTI — RAPID 67—66 (31—36). Meciul a păstrat tradiţia pasionantelor dispute dintre aceste vechi echipe ale baschetului românesc. A fost o întrecere echilibrată, cu răsturnări spectaculoase de scor şi cu un final pasionant. Într-adevăr, de la scorul de 67—58 (min. 39), jucătorii de la Politehnica au comis o serie de greşeli (printre care şi un fault tehnic), au ratat două aruncări libere, iar feroviarii, profitînd de această situaţie, au ajuns pînă la o diferenţă de un punct. Şansa formaţiei Politehnica a fost tot o greşeală tehnică, dar din partea adversarilor, care au pierdut mingea. Aceasta a revenit studenţilor, care au izbutit s-o păstreze timp de 25 de secunde. Au înscris: **Czel** 19, **Molin** 19, **Dudescu** 8, **Rusu** 8, **Posa** 8, **Anastasiu** 5, pentru Politehnica, respectiv **Vintilă** 17, **Vlădescu** 10, **Cr. Popescu** 15, **Simulescu** 9, **Tursugian** 9, **Stănescu** 6. Au arbitrat bine **D. Chiriac** şi **I. Ştirbu.**

STEAUA — FARUL 62—60 (35—41). Probabil influenţaţi nefavorabil de înfrîngerea suferită cu o seară înainte, baschetbaliştii de la Steaua au avut o comportare cu mult sub posibilităţile individuale care alcătuiesc echipa. Este suficient să amintim că în min. 30 Farul conducea cu 50—47, iar în min. 33 cu 56—53. În final, plusul de experienţă s-a valorificat şi steliştii au cucerit o victorie fără strălucire. Au înscris: **Ionecl** 12, **Pîrşu** 4, **Zisu** 3, **Poleanu** 5, **Baciu** 4, **Oczelak** 12, **Cernat** 7, **Savu** 5, **Tarău** 10 pentru Steaua şi **Spînu** 23, **Paşca** 19, **Purcăreanu** 10, **Ivascenko** 6 (remarcabilă reintrarea acestui internaţional după o pauză de aproape un an survenită după accidentul suferit la Balcaniada de la Sarajevo din 1972), **Bănică** 2 pentru Farul. Au arbitrat bine: **V. Kadar** şi **Fl. Took.**

I.C.H.F. — I.E.F.S. 83—68 (39—26). Experimentaţii baschetbaliştii de la I.C.H.F. au dominat permanent această întrecere, impresionînd prin omogenitatea acţiunilor întregii echipe. Au înscris: **Cîmpeanu** 16, **F. Niculescu** 16, **Dikai** 15, **Măluşel** 10, **Tudossy** 10, **Chiciu** 6, **Antonescu** 4, **Bulat** 6 pentru I.C.H.F. şi **Braboveanu** 28, **Nagy** 11, **Szepp** 7, **Andrei Molnar** 5, **Ladislau Molnar** 7, **Dochia** 2, **Chircă** 2, **Ţucunel** 6 pentru I.E.F.S. Au arbitrat bine **I. Petruţiu** şi **A. Atanasescu.**

DINAMO BUCUREŞTI — UNIVERSITATEA TIMIŞOARA 77—56 (35—33). În prima repriză, baschetbaliştii de la Universitatea Timişoara au dominat, însă nu suficient de autoritar pentru a-şi asigura un avantaj substanţial. De altfel, eforturile lor în apărare s-au resimţit apoi prin eliminarea lui Minius şi Roxin, la încheierea primei reprize. În partea a doua a întîlnirii dinamoviştii au avut o eficienţă deosebită datorită în special „rezervei" Haneş (autor a 24 de puncte) şi au cîştigat la un scor ce nu lasă dubiu asupra diferenţei de valoare dintre aceste team-uri. Au marcat: **Haneş** 24, **Novac** 16, **Diaconescu** 10, **Niculescu** 7, **Chivulescu** 4, **Georgescu** 3, **Popa** 13 pentru Dinamo şi **Mănăilă** 15, **Czmor** 17, **Cimpeanu** 10, **Minius** 6, **Gall** 4, **Ionescu** 2, **Iancea** 2 pentru Universitatea Timişoara. Au condus corect **M. Aldea** şi **M. Rizea.**

POLITEHNICA CLUJ — VOINŢA BUCUREŞTI 54—52 (25—16). Un meci în care bucureştenii şi-au jucat ultima şansă de a se menţine în Divizia A, dar au ratat-o. Clujenii, în schimb, prin această victorie, îşi asigură, în continuare, un loc în primul eşalon al ţării. Au marcat: **Moisin** 14, **Roman** 13, **Barna** 11, **Banu** 10, **S. Vidican** 4, **Scridon** 2 pentru Politehnica, respectiv **Kiss** 20, **Huzum** 13, **Duţu** 4, **Teodoru** 4, **Giurgiu** 3, **Dumitru** 3, **Bradu** 3. Au arbitrat bine **N. Iliescu** şi **D. Crăciun.**

Programul meciurilor de marţi:

De la ora 9,30: **Academia Militară — Steaua, Farul — Dinamo;** de la ora 15: **Rapid — I.C.H.F., I.E.F.S. — Voinţa, Politehnica Bucureşti — Universitatea Timişoara, Politehnica Cluj — Universitatea Cluj.**

D. STANCULESCU

REZULTATELE ECHIPEI FEMININE DE BASCHET POLITEHNICA BUCUREŞTI ÎN CEHOSLOVACIA

PRAGA, 7 (Agerpres). — Turneul inter-feminin de baschet de la Bratislava s-a încheiat cu victoria selecţionatei universitare a Cehoslovaciei, clasată pe primul loc cu 8 puncte. Au urmat-o în clasament echipele Slovan Bratislava — 7 puncte, Politehnica Bucureşti — 5 puncte, Wisla Cracovia — 5 puncte şi selecţionata de junioare a Cehoslovaciei — 5 puncte.

Iată cîteva dintre rezultatele înregistrate în cele patru zile ale competiţiei: Politehnica Bucureşti — Cehoslovacia (junioare) 74—61 (41—30); Selecţionata Universitară a Cehoslovaciei — Wisla Cracovia 72—50 (36—31); Slovan Bratislava — Wisla Cracovia 78—76 (40—32); Selectionata universitară a Cehoslovaciei — Politehnica Bucureşti 65—60 (33—29).

ÎNAINTEA C.E. DE LA BELGRAD

CATEGORIILE MICI — PUNCTUL FORTE AL BOXULUI POLONEZ

● **Un reuşit turneu în S.U.A.: 5 meciuri, 5 victorii...**

● **Blazynski — cel mai în formă la ora actuală**

● **Două semne de întrebare: Gotfrid sau Madej, Szczepanski sau Tomczyk?** ● **Trebla fără contracandidaţi**

Celebrul boxer, acum antrenor, Zbigniew Pietrzykowski *şi elevul său* Leszek Blazynski

De la mijlocul săptămînii trecute, lotul boxerilor polonezi se află într-o cabană din apropierea oraşului Jelenia Gora, procedînd la ultimele pregătiri înaintea campionatelor europene de la Belgrad. De fapt, tabăra de la Jelenia Gora, la care au fost convocaţi 22 de pugilişti, este mai degrabă una de refacere a forţelor, boxerii polonezi efectuînd „repetiţia generală" înaintea campionatelor europene în cadrul unui turneu de lungă durată desfăşurat, în luna aprilie, în S.U.A., călătorie încheiată cu brio: învingători în toate cele cinci întîlniri, cu scoruri semnificative: 12—2 la Elisabeth, 16—6 la West Paterson, 12—2 la Detroit, 12—4 la Chicago şi 10—4 la Munch.

Intervievat de ziarişti în urma periplului american, antrenorul principal al lotului, Franciszek Kik a declarat că turneul a fost concludent mai ales în ceea ce priveşte categoriile mici, la care boxul polonez posedă la ora actuală reprezentanţi redutabili, cu substanţiale şanse de a obţine medalii la Belgrad.

După toate probabilităţile, **Czerwinski** va face deplasarea la cat. 48 kg, în vreme ce selecţionarea „muştei" **Blazynski** este indiscutabilă, boxerul din Bielsko Biala, elevul multiplului campion Pietrzykowski, fiind declarat cel mai bun pugilist al turneului american şi întorcîndu-se cu prestigioasa „mănuşă de aur", decernată pentru cele patru victorii, dintre care trei prin k.o. în prima repriză! Situaţia pare mai complicată la cat. cocoş, antrenorii avînd de ales între **Gotfryd** şi **Madej**, ambii excelenţi în ultimele meciuri de verificare. După cum declara, Kik se gîndeşte tot mai mult la „promovarea" lui Madej la cat. 57 kg, unde Jagielski n-a confirmat în confruntările din S.U.A.

Cea mai dificilă decizie rămîne cea de la cat. 60 kg, antrenorii avînd de ales între campionul olimpic, **Jan Szczepanski** şi cel european (al penelor) **Ryszard Tomczyk**, irezistibil în ultima vreme. La categoria următoare — un candidat sigur: **Ryszard Petek**, de multă vreme neînvins, pugilist pe care Pietrzykowski îl consideră cel mai înzestrat boxer polonez la o medalie continentală.

Cu categoria 67 încep, se pare, necazurile antrenorilor polonezi. Stachowiak (cat. 67 kg) a pierdut, surprinzător, meciul de la Munch, fiind la un pas de k.o.; Rudkowski a fost net întrecut la West Paterson, acuzînd în plus o mai veche întindere musculară şi părînd să-i cedeze lui Janowski tricoul categoriei 71 kg; la cat. 75 kg, boxerul cel mai în formă din ultimul sezon, Stachurski, s-a întors de dincolo de Ocean cu mîna în ghips, selecţionarea lui în echipa pentru Belgrad rămînînd încă sub semnul întrebării.

La semigrea va fi preferat, se spune, **Janusz Gortat**, înaintea veteranului Dragan, surprinzător de vioi în confruntările din S.U.A., dar şi el accidentat... În sfîrşit, greul Trela, singurul pugilist de valoare internaţională de care dispune lotul la această categorie, marchează o scădere evidentă de formă, dar va fi — cu siguranţă — prezent pe ringul din Belgrad din... lipsă de contracandidaţi.

Pînă şi această simplă enumerare a categoriilor pare să-i dea dreptate antrenorului Kik: boxul polonez se prezintă redutabil doar la categoriile mici, pugiliştii cu peste 67 kg străbătînd o perioadă de impas.

CAMPIONATE DE FOTBAL ÎN EUROPA

● **F.C. Bruges — campioană** ● **T.S.K.A. Sofia, Ajax Amsterdam, Ujpesti Dozsa Budapesta — lidere autoritare** ● **Lupte strînse pentru cucerirea titlului în Franţa, Grecia şi Austria**

BULGARIA: T.S.K.A. SE REVANŞEAZĂ

SOFIA, 7 (prin telefon de la corespondentul nostru). În derbyul etapei a 27-a a campionatului bulgar, pe stadionul „Vasil Levski", s-au întîlnit, în faţa a peste 40 000 de spectatori, **T.S.K.A.** şi **Lokomotiv Sofia.** Învinsă în tur cu 2—0, echipa militară s-a revanşat de această dată, cîştigînd cu un scor identic, prin golurile marcate de Penev şi B. Kolev. S-au înregistrat 5 scoruri egale, care atestă dorinţa echipelor din coada clasamentului să obţină puncte chiar şi în faţa fruntaşelor. Iată rezultatele: **Slavia Sofia — J.S.K. Spartak 0—0; Cernomoreţ — Etir 0—0; Spartak Pleven — Laskov 0—1; Beroe — Volov 4—0; Cerno More — Trakia 1—1; Lokomotiv Plovdiv — Pernik 4—1** (Bonev a înscris de două ori); **Botev — Levski Spartak 1—1; Dunav — Akademik 1—1.** În clasament: 1. **T.S.K.A.** — 41 p; 2. Levski Spartak — 35 p; 3. Slavia Sofia — 34 p. În clasamentul golgeterilor conduce **Jekov**, cu 21 de goluri, urmat de **Bonev** — 20 şi **A. Mihailov** — 17.

TOMA HRISTOV

BELGIA (ultima etapă): F. C. Liege — St. Trond 1—2; Diest — Antwerp 2—0; Crossing Schaerbeeck — Berchem 2—1; F. C. Malines — Cercle Bruges 1—1; Anderlecht — Beeringen 2—0; S. K. Lierse — Standard Liege 1—1; Beerschot — Union St. Gilloise 1—1; F. C. Bruges — Racing White 1—1. Clasament final: 1. **F. C. Bruges** — 45 p (din 30 de jocuri); 2. Standard Liege — 38 p; 3. Racing White — 37 p. Echipele Union St. Gilloise şi Crossing Schaerbeeck au retrogradat în divizia secundă.

SPANIA (etapa a 32-a): Atletico Bilbao — Espanol Barcelona 1—0; Real Sociedad — Real Madrid 1—1; Malaga — Betis Sevilla 0—0; Celta Vigo — Ovideo 4—2; Castellon — Valencia 1—3; Gijon — Deportivo Coruna 0—0; Las Palmas — Saragossa 1—1; Atletico Madrid — Granada 2—1; C. F. Barcelona — Burgos 2—0. Clasament: 1. **Atletico Madrid** — 45 p; 2. C. F. Barcelona — 43 p; 3. Espanol Barcelona — 42 p.

FRANŢA (etapa a 35-a): Metz — F. C. Paris 0—1; Angers — Sochaux 1—0; Bordeaux — Valenciennes 2—1; Strasbourg — Marseille 1—1; Nice — Rennes 2—0; Nîmes — Nantes 1—1; Sedan — Nancy 1—0; Lyon — Bastia 2—0; Red Star — St. Etienne 0—3. Clasament: 1. **Nantes** — 49 p; 2. Nice — 47 p; 3. Marseille — 46 p.

UNGARIA (etapa a 24-a): Vasas — Diosgyör 4—1; Egyetertes — Salgotarjan 2—1; M.T.K. — Tatabanya 3—1; Videoton — Ujpesti Dozsa 1—5; Zalaegerszeg — Ferencvaros 1—0; Komlo — Szeged 4—2; Raba Eto — Csepel 3—5; Honved — Pecs 1—0. Clasament: 1. **Ujpesti Dozsa** — 38 p; 2. Vasas — 35 p; 3. Ferencváros — 31 p.

OLANDA (etapa a 32-a): F. C. Utrecht — P.S.V. Eindhoven 1—1; Nec Nijmegen — Go Ahead Deventer 1—1; Feyenoord Rotterdam — F. C. Amsterdam 7—2; F. C. Groningen — Haarlem 4—1; Nac Breda — AZ-67 Alkmaar 3—0; Telstar — M.V.V. Maastricht 2—1; Ajax Amsterdam — Sparta Rotterdam 4—2; F. C. Twente — Excelsior Rotterdam 2—0; F. C. den Bosch — F. C. den Haag 2—1. Clasament: 1. **Ajax** — 58 p; 2. Feyenoord — 54 p; 3. F. C. Twente — 47 p.

GRECIA (etapa a 30-a): Kalamata — Olympiakos Pireu 1—2; Paok — Panseraikos 3—1; Panathinaikos — Panahaiki 5—1; A.E.K. — Ethnikos 0—0; Aris — Fostir 4—1; Heraklis — Atromitos 4—1; Panionios — Trikala 2—1; Aegaleo — Kavala 2—1; Olympiakos Volos — Olympiakos Nicosia 1—0. Clasament: 1. **Olympiakos Pireu** 82 p; 2. Paok — 81 p; 3. Panathinaikos — 72 p.

AUSTRIA (etapa a 22-a): Sturm Graz — Voest Linz 0—0; Admira Wacker — Wiener Sport Club 1—0; Austria Salzburg — Admira Neustadt 2—2; A.S.K. Linz — Alpine Donawitz 2—0; Rapid Viena — A. K. Graz 0—1; Wacker Innsbruck — F. C. Vienna 4—0; Bregenz — Austria Viena 2—1. Clasament: 1. **Rapid Viena** — 31 p; 2. Wacker Innsbruck — 30 p; 3. Admira Wacker — 29 p.

EDDY MERCKX CIŞTIGĂ ETAPA A 10-a IN TURUL SPANIEI

MADRID, 7 (Agerpres). — Etapa a 10-a a Turului ciclist al Spaniei, Badona — Ampuriabrava (171 km) a fost cîştigată de belgianul Eddy Merckx în 5h30:14. Pe locul doi a sosit francezul Jacques Esclassan. Lider al clasamentului general se menţine spaniolul Jose Pesarrodona, urmat acum, la numai 6 secunde, de Eddy Merckx. Locul trei este ocupat de olandezul Gerben Karsten — la 58 sec.

Redacţia şi administraţia: Bucureşti, str. Vasile Conta nr. 16; telefoane: centrala 11.10.05, secţia corespondenţi 11.51.09, interurban 72 şi 286; telex: sportrom buc. 180. Tiparul I. P. „Informaţia", Bucureşti 40 368

Biblioteca municipal
Tîrgu-Mureș

PROLETARI DIN TOATE ȚĂRILE, UNIȚI-VĂ!

Sportul

ZIAR AL CONSILIULUI NATIONAL PENTRU EDUCAȚIE FIZICĂ ȘI SPORT

ANUL XXIX — Nr. 7407 | 4 PAGINI 30 BANI | Miercuri 9 mai 1973

ȘEDINȚA COMUNĂ A COMITETULUI EXECUTIV AL C.C. AL P.C.R. ȘI A CONSILIULUI DE MINIȘTRI

În ziua de 8 mai 1973 a avut loc ședința comună a Comitetului Executiv al C.C. al P.C.R. și a Consiliului de Miniștri prezidată de tovarășul **NICOLAE CEAUȘESCU**, secretar general al Partidului Comunist Român, președintele Consiliului de Stat al Republicii Socialiste România.

În cadrul ședinței comune au fost examinate principalele rezultate privind îndeplinirea planului de dezvoltare economico-socială și execuția bugetului de stat și ai principalilor indicatori ai planului financiar centralizat pe primele 4 luni ale anului în curs.

Comitetul Executiv și Consiliul de Miniștri au constatat că datorită activității desfășurate de oamenii muncii din industrie și transporturi, de organele și organizațiile de partid, de ministere și centralele industriale, planul producției globale pe primele patru luni ale anului a fost nu numai realizat, dar și depășit cu 1 miliard lei. Analiza făcută cît și realizările din cele patru luni arată că sînt toate condițiile ca planul pe 1973 și angajamentele suplimentare asumate de colectivele de oameni ai muncii și comitetele județene de partid să fie îndeplinite.

Totodată, Comitetul Executiv și Consiliul de Miniștri au stabilit măsuri care să ducă la eliminarea neajunsurilor ce s-au manifestat, la aplicarea consecventă a Hotărîrilor Conferinței Naționale și Plenarelor C.C. al P.C.R. privind îmbunătățirea activității economice.

Ministerele economice, centralele și întreprinderile industriale trebuie să acorde în continuare atenție deosebită bunei aprovizionări cu materii prime, materiale și piese de schimb, concomitent cu aplicarea unor măsuri energice, de reducerea consumurilor specifice și a cheltuielilor materiale, de întărire a disciplinei financiare.

De asemenea, este necesar ca ministerele, centralele, întreprinderile, organele și organizațiile de partid să se preocupe permanent de îmbunătățirea calității produselor, să se acționeze în direcția introducerii mai rapide a progresului tehnic, realizînd planul de asimilare a unor noi produse, să se treacă cu mai multă hotărîre la reproiectarea și îmbunătățirea calităților tehnice ale unor produse. În acest sens, să fie activizate și comisiile muncitorești pentru controlul calității produselor care trebuie să manifeste mai multă exigență față de calitatea produselor destinate consumului intern sau exportului.

Comitetul Executiv și Consiliul de Miniștri au stabilit măsuri care să ducă la intensificarea ritmului investițiilor, astfel încît planul anului 1973 să se realizeze în bune condițiuni și să fie puse în funcțiune obiectivele economice prevăzute pentru acest an. În același timp, s-au stabilit măsuri de folosire mai judicioasă a tuturor capacităților de producție existente.

Comitetul Executiv și Consiliul de Miniștri au stabilit să se ia măsuri ferme în continuare pentru folosirea rațională a cadrelor de muncitori și ingineri, a tuturor specialiștilor în sensul repartizării cadrelor cu o bogată experiență la noile obiective industriale din toate județele țării.

În continuare Comitetul Executiv al C.C. al P.C.R. a aprobat propunerile de măsuri pentru îmbunătățirea organizării unităților sanitare, proiectul de decret privind stabilirea normelor unitare de structură pentru unitățile de cercetare și proiectare, precum și unele măsuri pentru îmbunătățirea organizării unităților de învățămînt.

În încheiere, Comitetul Executiv a rezolvat unele probleme ale activității curente.

PLENARE ALE CONSILIILOR JUDEȚENE PENTRU EDUCAȚIE FIZICĂ ȘI SPORT

La Iași, Alexandria și Vaslui au avut loc ieri plenarele consiliilor județene pentru educație fizică și sport, prilej de analiză a activității desfășurate și de stabilire a liniilor directoare pentru munca de viitor, în lumina Hotărîrii Plenarei C.C. al P.C.R. din 28 februarie — 2 martie 1973.

Plenarele au adoptat planuri de măsuri și au ales noile birouri executive ale C.J.E.F.S.

Într-o atmosferă de puternică însuflețire au fost adoptate textele telegramelor adresate conducerii partidului, tovarășului NICOLAE CEAUȘESCU, expresii ale hotărîrii ferme de a se munci cu tot elanul și priceperea pentru dezvoltarea continuă a educației fizice din patria noastră.

Publicăm, în rîndurile de mai jos, scurte relatări de la aceste plenare:

IAȘI

În sala Comitetului județean de partid s-au reunit membrii CJEFS, precum și reprezentanți ai învățămîntului mediu și superior, ai organizațiilor de masă și ai instituțiilor cu atribuții în domeniul sportului, directori ai unor mari întreprinderi industriale, președinți de cluburi și asociații, cadre tehnice, sportivi fruntași.

La lucrări au participat tovarășii conf. univ. **Petre Milcomete**, secretar al Comitetului județean de partid, vicepreședinte al Consiliului popular județean, **Nicolae Manolache**, președintele Consiliului județean al sindicatelor, **Gheorghe Morărașu**, prim-secretar al Comitetului județean U.T.C., **Grigore Bernic**, președintele Consiliului județean al Organizației pionierilor, **Ștere Rădoi**, inspector general al Inspectoratului școlar județean.

Din partea Consiliului Național pentru Educație Fizică și Sport a fost prezent tovarășul **Emil Ghibu**, secretar al C.N.E.F.S.

(Continuare în pag. a 2-a)

TELEORMAN

La plenara CJEFS, desfășurată în sala Consiliului județean al sindicatelor din Alexandria, au participat, alături de membrii Consiliului județean pentru educație fizică și sport, numeroși invitați, directori de școli și profesori de educație fizică, activiști ai asociațiilor sportive, antrenori, instructori, sportivi fruntași.

Au fost, de asemenea, prezenți tovarășii **Jean Tudor**, membru supleant al C.C. al P.C.R., secretar al Comitetului județean de partid, **Gheorghe Manolache** și **Marcu Ionescu**, vicepreședinți ai Consiliului popular județean, **Dumitru Tecuceanu**, președintele Consiliului județean al sindicatelor, **Paul Manole**, prim-secretar al Comitetului județean UTC, **Ion Luca**, președintele Consiliului județean al Organizației pionierilor, **Fernand Chirea**, inspector general al Inspectoratului școlar județean, reprezentanți ai unor organizații și instituții cu responsabilități în domeniul sportului.

(Continuare în pag. a 2-a)

VASLUI

Alături de membrii C.J.E.F.S., numeroși invitați au luat loc în sala mică a Casei de cultură a sindicatelor din Vaslui.

La plenară au fost prezenți tovarășii **Aurel Tolescu**, secretar al Comitetului județean de partid, **Constantin Horopeț**, șef de secție la Comitetul județean de partid, alți membri ai biroului, **Ioan Sîrbu**, vicepreședinte al Consiliului popular județean, **Gabriel Bistriceanu**, secretar al Consiliului județean de sindicatelor, **Ioan Nigel**, secretar al Comitetului județean U.T.C. **Gheorghe Mihai**, vicepreședinte al Consiliului județean al Organizației pionierilor, **Constantin Alexandru**, inspector general al Inspectoratului școlar județean.

Din partea Consiliului Național pentru Educație Fizică și Sport a participat tovarășul **Miron Olteanu**, secretar al C.N.E.F.S.

Spiritul de înaltă exigență partinică, de analiză critică aprofundată

(Continuare în pag. a 2-a)

COZMA, CIOCHINĂ ȘI GYORFFI CAMPIONI BALCANICI LA BOX

Hodoșan și Constantinescu — medalii de argint, Ion Györffi — aplaudat la scenă deschisă

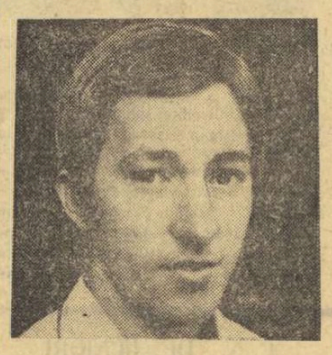

REMUS COZMA

GHEORGHE CIOCHINĂ

ION GYORFFI

ATENA (prin telefon). — S-au încheiat întrecerile finale ale Balcaniadei de box. În ultima zi a competiției, în rîndul celor 22 de pugiliști angajați în lupta directă pentru cucerirea titlurilor au fost prezenți și cinci boxeri români: **Remus Cozma, Gheorghe Ciochină, Ion Hodoșan, Ion Györffi** și **Marin Constantinescu.** Spre satisfacția delegației noastre, din cei cinci finaliști, trei au coborît victorioși treptele ringului, înscriindu-și numele pe lista campionilor balcanici: **Remus COZMA, Gheorghe CIOCHINĂ** și **Ion GYÖRFFI.**

Deschiderea reuniunii finale au făcut-o „semimuștele" **Cozma** și **Nikolov** (Bulgaria). Reprezentantul nostru a realizat una dintre cele mai frumoase partide din cariera sa sportivă, în compania finalistului campionatelor europene de tineret de la București. El a boxat aproape fără greșeală, a lovit din permanentă mișcare, așa încît, la sfîrșitul primelor două runduri, pe toate buletinele de punctaj avea un avantaj de două puncte. În ultima repriză, Cozma a forțat ritmul, a început să lovească în serii și l-a obligat pe arbitru să oprească lupta, consemnînd victoria sa prin abandon.

Gheorghe Ciochină, pe linia bunelor sale evoluții din ultima vreme, l-a depășit clar la puncte pe turcul **Kumova.** Pugilistul român s-a deplasat derutant, silindu-și adversarul să lovească în gol și, deci, să se epuizeze, a contrat de fiecare dată cu directa de dreapta, acumulînd punctele necesare victoriei. În ultimul rund.

Cea de-a treia victorie a pugiliștilor români a fost realizată de **Ion Györffi**, în fața iugoslavului **Vujkovici** — o mare speranță a boxului din țara vecină. Reprezentantul nostru a avut o comportare excelentă, a aplicat tactica cea mai potrivită și a cîștigat de o manieră entuziasmantă, motiv pentru care publicul l-a răsplătit deseori cu aplauze la scenă deschisă. După o repriză de studiu, în care singura sa preocupare a fost să nu primească lovituri, Györffi a trecut la ofensivă și a cîștigat clar o partidă cu un adversar destul de dificil.

Ceilalți finaliști români, Ion Hodoșan și Marin Constantinescu au fost învinși de adversarii lor. Primul, la puncte, de bulgarul **Kolev**, iar secundul, prin abandon, de către campionul olimpic **Mate Parlov** (Iugoslavia). Celelalte rezultate: **Krumov** (Bulgaria) b.p. **Sonunur** (Turcia) — muscă, **Milev** (Bulgaria) b.k.o. 1 **Bahtiarevici** (Iugoslavia) — cocoș, **Tatar** (Turcia) b.p. **Agrimanakis** (Grecia) — semiușoară, **Beneș** (Iugoslavia) b.p. **Iliadis** (Grecia) — ușoară, **Ikonomakos** (Grecia) b.ab. 2 **Ivanov** (Bulgaria) — mijlocie mică, **Suvandjev** (Bulgaria) b.p. **Ozbei** (Turcia) — grea.

ZIUA INDEPENDENȚEI ȘI A VICTORIEI

Data de 9 Mai reprezintă, pentru noi, românii, o sărbătoare deosebit de scumpă prin dubla ei semnificație: **aniversăm astăzi 96 de ani de la proclamarea independenței de stat a României și totodată, marcăm — împreună cu toate popoarele iubitoare de pace — împlinirea a 28 de ani de la măreața victorie a oamenirii asupra fascismului, la capătul celui de al doilea război mondial.**

Deși sînt despărțite între ele prin scurgerea a aproape trei sferturi de veac, deși au un conținut distinct și s-au desfășurat în condiții profund deosebite, cele două evenimente istorice se înscriu pe **același făgaș al luptelor seculare ale poporului român, sub conducerea celor mai buni și mai destoinici fii ai săi, pentru eliberarea națională și socială, pentru afirmarea dreptului inalienabil de a fi stăpîn deplin pe destinul său.**

Idealul independenței a însuflețit neabătut cele mai proeminente personalități românești, pe gînditorii politici, exponenți ai conștiinței naționale, iar setea de libertate a fost izvorul nesecat al vitejiei ostașilor români în războiul de neatîrnare din 1877.

Proclamarea, la 9 Mai 1877, a **„independenței absolute a României"** a deschis, pe liniile procesului început prin Unirea Principatelor din 1859, condiții propice pentru dezvoltarea modernă a României, pentru valorificarea potențialului ei material și uman, pentru afirmarea în mod suveran în arena internațională. Dar, după ce a scuturat jugul otoman, timp de încă zeci de ani, poporul nostru a trebuit să suporte alte asupriri, ale diferitelor țări imperialiste.

„De fapt — așa cum arăta tovarășul NICOLAE CEAUȘESCU **— numai odată cu răsturnarea dictaturii fasciste și trecerea la construirea socialismului, poporul român și-a asigurat pe deplin independența. De aceea, pentru noi, socialismul, independența națională, dreptul poporului de a-și hotărî singur destinul, așa cum îl dorește, constituie un tot unitar, inseparabil".**

Pe acest drum, al adevăratei libertăți, a pornit poporul după actul istoric de la 23 August 1944, avînd în frunte Partidul Comunist Român.

Politica partidului s-a identificat cu cele mai înalte năzuințe ale maselor muncitoare, ale dezvoltării sociale, ale progresului material și spiritual al României. Prin aceasta, prin uriașa muncă politică și organizatorică desfășurată pentru construirea socialismului, **Partidul Comunist Român s-a afirmat în fapt drept forța politică conducătoare a societății, recunoscut ca atare de întregul popor.** Niciodată, în milenara sa istorie, poporul român n-a avut **un asemenea conducător călit și încercat în lupte, o asemenea forță în stare să-l poarte cu mînă sigură către marile țeluri spre care aspiră.**

Tocmai de aceea, sărbătorind istorica aniversare a cuceririi independenței și a victoriei asupra fascismului, **poporul nostru își exprimă și mai ferm hotărîrea să muncească cu tot elanul, entuziasmul și priceperea pentru transpunerea în viață a înțeleptei politici a partidului.**

LOTUL DE JUDO AL ȚĂRII NOASTRE LA C.E.

La Palacio de Deportes din Madrid vor avea loc joi, vineri și duminică întrecerile campionatelor europene de judo. Pentru prima dată, la o astfel de competiție participă și concurenți români. Iată echipa care a plecat ieri dimineață în capitala Spaniei: **Lazăr Moldovan** (cat. 63 kg), **Cornel Roman** (cat. 70 kg), **Ionel Lazăr** (cat. 80 kg.) **Tiberiu Solomon** (cat. 93 kg) și **Gheorghe Dumbravă** (cat. +93 kg). Sportivii români sînt însoțiți de antrenorul **Gheorghe Donciu.**

ASTĂZI, LA PRAGA,

START ÎN CEA DE A XXVI-a EDIȚIE A „CURSEI PĂCII"

• Între 9 și 26 mai, rutierii vor parcurge peste 2 000 km • G. Schur și R. Szurkowski — cîte două victorii — performerii celor 25 de ediții • Vasile Teodor poate conta printre animatorii competiției • Etapele de munte, programate la începutul cursei, vor tria valorile...

Vasile Teodor — liderul echipei României — își încearcă din nou șansele în „Cursa Păcii".

Foto: Dragoș NEAGU

Praga de aur găzduiește astăzi al 26-lea start al celei mai populare competiții cicliste pentru amatori: „CURSA PĂCII". De un sfert de veac, lumea sportului cu pedale privește cu admirație desfășurarea acestei întreceri, care reunește — pe șoselele dintre Praga, Varșovia și Berlin — tot ce are mai bun sportul curajului, îndemînării și rezistenței, fruntașii generațiilor de rutieri din țările socialiste, șefii de pluton ai ciclismului din Occident. Aflată sub nobilul semn al păcii și înțelegerii între popoare, cursa prilejuiește milioanelor de spectatori și telespectatori posibilitatea de a admira climatul de prietenie în care reprezentanții sportului din diferite colțuri ale pămîntului își etalează calitățile deosebite cu care sînt înzestrați, puterea de luptă, dorința de a ridica tot mai sus ștacheta performanței.

„Cursa Păcii" a contribuit, deopotrivă, la dezvoltarea ciclismului în numeroase țări și la lansarea unor autentice vedete. Gustav Schur (R.D. Germană), **Ryszard Szurkowski** (Polonia), **Iuri Melihov** (U.R.S.S.), **Jan Vesely** (Cehoslovacia), **Gainan Saidhujin** (U.R.S.S.) — sînt numai cîțiva dintre cei care, prin „Cursa Păcii", și-au creat un înalt prestigiu în ciclismul amator internațional. Numeroși rutieri occidentali, remarcați în cursa Praga — Varșovia — Berlin, au devenit, apoi, lideri ai

Hristache NAUM

(Continuare în pag. a 4-a)

CROSUL TINERETULUI

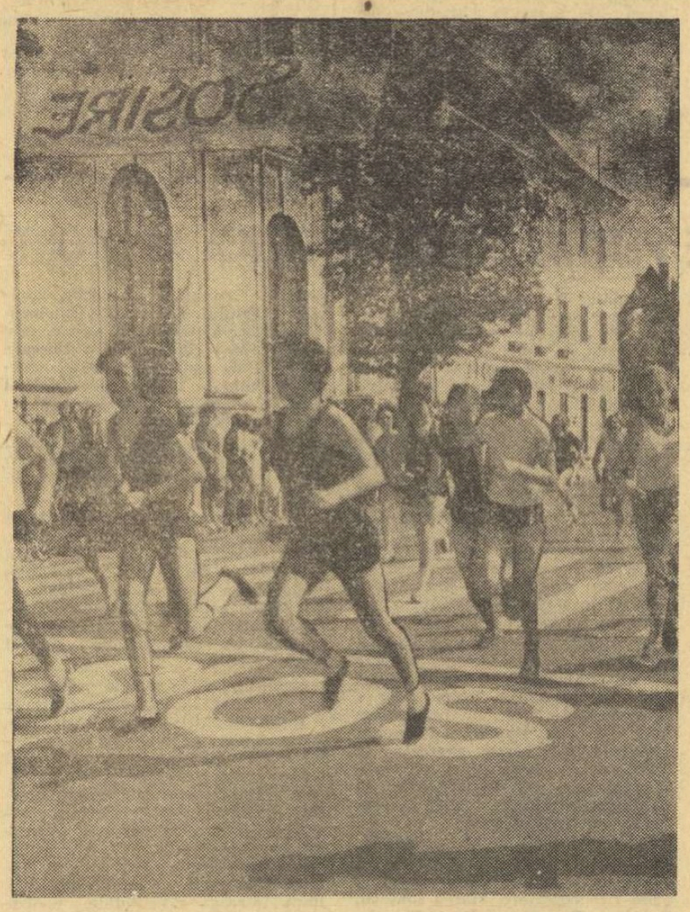

AZI, PE STADIONUL TINERETULUI

ROMAN. Peste 300 de tineri, din cei 20 000 care au participat la etapele inițiale ale Crosului tineretului din județul Neamț, și-au disputat, în localitate, dreptul de a participa la etapa finală ce va avea loc pe 13 mai la Arad. Iată primii doi clasați: cat. 15—16 ani, fete: Viorica Lebădă (comuna Tașca) și Ana Andrei (Șc. gen. 8 Piatra Neamț); **băieți:** Gheorghe Trandafir (comuna Urecheni) și D. Ciupercă (Lic. C. Hogaș P. Neamț): **cat. 17—19 ani, fete:** Eleonora Sava (Șc. prof. P. Neamț) și Elena Bălțăeanu (comuna Bozienii de Jos); **băieți:** C. Chelaru (Lic. Tg. Neamț) și Gh. Nemțeanu (Lic. Bicaz); **cat. peste 19 ani, fete:** Mariana Pricop (Șc. sanitară Roman) și Eugenia Tăbuci (Lic. 2 Roman); **băieți:** C. Scutaru (Șc. de șoferi profesioniști nr. 1 Roman) și E. Cimpeanu (Victoria Roman). **(Mihai CHIRIAC)**

IAȘI. Pe trasee amenajate în capitala județului cu același nume, 500 de sportivi și-au disputat întîietatea în cadrul celor trei categorii de vîrstă. Iată cîștigătorii: **Anuța Matei** (Șc. gen. 17), **Adriana Bălan** (Lic. pedagogic) și **Victoria Gosav** (Comuna Bogdănești), la fete și **Gheorghe Onescu** (Lic. 1 Iași), **Vlad Tudor** (Lic. 2 Iași) și **Constantin Plămadă** (Lic. pedagogic) la băieți. **(D. DIACONESCU).**

Peste 3 000 de eleve și elevi au pus stăpînire duminică pe străzile din centrul orașului Piatra Neamț, disputîndu-și întîietatea în cadrul Crosului cravatelor roșii. Rivalitatea dintre micii sportivi ai școlii generale din oraș a dat naștere la întreceri aprige. Iată învingătorii în probele care au figurat în program: 9—10 ani: **Elena Sava** (Șc. gen. 2) și **Gh. Andrica** (Șc. gen. 8); 11—12 ani: **Anca Pătrunjel** (Șc. gen. 3) și **Sorin Cantoreanu** (Șc. gen. 12), 13 ani — **Livia Ilie** (Șc. gen. 9) și **Constantin Văcaru** (Șc. gen. 9). Clasamentul pe echipe: 1. **Șc. gen. nr. 3**, 2. Șc. gen. nr. 8, 3. Șc. gen. nr. 4.

Echipele și concurenții laureați au fost răsplătiți de către C.J.E.F.S. cu diplome, cupe și premii în materiale sportive.

„ZIUA SPORTURILOR DE MASĂ" LA I.M.F. BUCUREȘTI

În cadrul acțiunilor organizate de I.M.F. București, „Ziua sporturilor de masă" se înscrie la loc de frunte. Aceasta a fost fixată pentru datele de 12 și 13 mai, cu participarea a circa 1000 de studenți și studente.

Întrecerile se vor desfășura, între reprezentativele anilor de studii, la atletism, baschet, handbal și volei, cu circa 60 de echipe de băieți și fete.

Clasamentul va fi întocmit ținîndu-se seama nu numai de rezultatele tehnice, ci și de procentul de studenți din fiecare facultate, angrenați în activitatea sportivă de masă.

„Ziua sporturilor de masă" de la I.M.F. se va desfășura concomitent: sîmbătă, pe terenurile Institutului politehnic, pentru Facultatea de medicină generală, și la baza sportivă a Universității (șos. Panduri) pentru Facultatea de farmacie. Studenții de la Pediatrie se vor întrece — duminică — pe terenurile de la Palatul pionierilor, în timp ce reprezentanții Facultății de Stomatologie vor avea la dispoziție baza sportivă din șos. Panduri.

Acțiunea va fi organizată de catedra de educație fizică și sport a I.M.F., în colaborare cu comitetul U.T.C. și Asociația studenților.

La Sibiu, sosirea în cursa junioarelor din cadrul fazei județene a „Crosului tineretului".

Foto: Vasile CIRDEI

„CUPA VICTORIEI" LA A.S.E. BUCUREȘTI

Azi, de la ora 16, stadionul Tineretului din Capitală va cunoaște din nou freamătul atît de caracteristic întrecerilor sportive. Prilejul este oferit de catedra de educație fizică și sport de la Academia de Studii Economice, care a inițiat o amplă acțiune în care vor fi angrenați aproximativ 4 000 de studenți și studente. Vor avea loc întreceri de atletism în probele de 100 și 500 m, lungime și greutate pentru fete, 100 și 1 000 m, lungime, greutate și ștafeta 4 × 400 m pentru băieți. Terenurile renumitului complex sportiv vor găzdui, de asemenea, meciuri de volei, baschet, handbal și rugby.

CAROL CORBU: „PENTRU MINE, SEZONUL ÎN AER LIBER S-A TERMINAT ÎNAINTE DE A ÎNCEPE..."

La etapa din campionatul diviziunar pe echipe, desfășurată la București, sîmbătă și duminică — în fapt, debutul oficial al sezonului atletic în aer liber — a fost, fără doar și poate, remarcată absența din concurs a multiplului campion și recordman național la triplu salt, *Carol Corbu*. De altfel, nici în timpul sezonului de sală, atletul clubului Steaua n-a fost prezent la toate concursurile importante ce au premers „europenele indoor". Dorind foarte mult să se revanșeze printr-un titlu continental pentru nereușita de la Jocurile Olimpice, chiar și în condițiile nerestabilirii sale depline după accidentul premunchenez, Carol Corbu și-a drămuit cu grijă forțele, participînd doar la campionatele republicane (București, luna februarie) și la cele europene (Rotterdam, martie).

Și chiar dacă ambele prezențe s-au soldat cu bune performanțe (în sala „23 August" — 16,91 m, cel mai bun rezultat mondial al anului pe teren acoperit, în sala Ahoy — 16 80 m), încununate cu titlurile de campion național și european de sală, ele i-au solicitat cunoscutului atlet mari eforturi de voință pentru a termina probele respective, schelele vechilor accidentări i-au produs necazuri de fiecare dată.

Paul SLĂVESCU

(Continuare în pag. a 2-a)

AVEM O NOUĂ GENERAȚIE DE CAMPIOANE, DAR ELE MAI AU FOARTE MULT DE MUNCIT

NATAȚIE

Fără îndoială, înotul feminin se află la un moment de răscruce. Recentele campionate naționale în bazin acoperit au marcat schimbarea unei generații. Vechile componente ale lotului reprezentativ au părăsit încetul cu încetul scena competițională sau au cedat treptat în întrecerea cu reprezentantele „noului val". Și astfel, la Mamaia, am asistat la un veritabil succes al tinerelor înotătoare, care au monopolizat toate cele 12 titluri individuale.

Cea mai virstnică campioană a țării la această oră, resiteanca **Lavinia Donia**, are numai 16 ani; **Eugenia Cristescu** și **Julieta Mirosu** se află abia în primul an de juniorat, iar **Ildiko Horvath, Cătălina Pănuiescu, Camelia Hotescu** și **Minola Vasiliade** mai au încă dreptul în acest sezon de a concura în competițiile de copii. Cazul este de-a dreptul unic în istoria campionatelor României și merită a fi subliniat.

La o analiză mai sumară a noii situații create ar trebui, poate, să avem suficiente motive de satisfacție. Noile deținătoare ale titlurilor republicane sînt foarte tinere și au o activitate competițională destul de scurtă, motive pentru care am putea aștepta de la ele în anii următori performanțe mult superioare.

Ce șanse au proaspetele campioane de a urca mai treptat pe scara valorilor? Antrenorii lor sînt optimiști, dar sinceri să fim nu ne dăm seama încă pe ce se bazează starea de deplină mulțumire a unora. Actualele rezultate sînt foarte departe de cerințele concurenței pe plan internațional, motiv pentru care nici în acest an federația de specialitate nu are posibilitatea de a alcătui o echipă reprezentativă, care să ne poată reprezenta măcar în grupa C (ultimul din „Cupa Europei"). Cu cele de 55,0 (100 m liber), peste 2:20,0 și 5:00,0 la 200 m și 400 m liber, peste 1:13,0 și 2:45,0 în curse de delfin, sau peste 1:22,0 sau 2:57,0 în cele de bras, reprezentantele noastre pot aspira cel mult la locuri fruntașe în cadrul Balcaniadei de juniori, ce va avea loc anul acesta la București, în luna iulie. La mai mult însă — greu de presupus...

Acest lucru nu ar fi însă cel mai grav după părerea noastră. În fond, înotătoare cu fizicul **Lavinici Donia** sau **Cameliei Hotescu** (cele mai dotate din acest punct de vedere) ar avea posibilitatea — pe baza unei excelente instruiri la toate capitolele de care sînt legate în mod direct marile performanțe (este vorba de viteză, forță, rezistență și toate acestea dublate de o foarte bună tehnică) — să progreseze substanțial. Din păcate însă, aceste sportive, ca de altfel majoritatea tinerelor noastre înotătoare sînt serios deficitare în ceea ce privește forța și rezistența la efort sporit, iar din punct de vedere tehnic nu sînt încă puse la punct.

Pe parcursul reuniunilor de la Mamaia, **L. Donia, C. Hotescu, M. Vasiliade, E. Cristescu, C. Pănulescu, I. Horvath** și celelalte înotătoare fruntașe au realizat rezultate mult mai bune pe distanțe scurte. Ce trădează acest lucru? În primul rînd, faptul că ele lucrează mult prea puțin la antrenamente și nu-și pot valorifica actualele posibilități decît cel mult în curse de 100 m. Totodată, părerea noastră este că și antrenorii înotătoarelor respective au greșit în perioada de iarnă, axîndu-și programele de lucru pe folosirea mijloacelor pentru dezvoltarea vitezei. Or, este îndeobște cunoscut că în majoritatea țărilor de pe continent, specialiștii recomandă (și pun în practică) pregătirea pe distanțe lungi în aceste perioade, urmărește ca elevele lor să-și îmbunătățească recordurile personale în probele de maximă dificultate, să ia cît mai multe starturi într-o singură reuniune de concurs. În acest fel, sportivele de valoare își asigură în iarnă o bază excelentă de lucru pentru lunile de vară, cînd trebuie să se insiste pe dezvoltarea vitezei. Din păcate nu aceasta a fost și metoda folosită în secțiile noastre și cifrele neconcludente înregistrate la Mamaia stau drept cea mai bună mărturie.

Motivele expuse mai sus ne obligă la multă circumspecție privind evoluția viitoare a campioanelor noastre. Ne bucură, desigur, că ele sînt foarte tinere, că iubesc acest sport și fac suficiente eforturi pentru a progresa. Pentru a-și atinge însă obiectivele propuse ele mai au foarte mult de muncit. Poate că vina de a fi ratat, într-o oarecare măsură, pregătirea din iarnă nu le aparține. Cu ambiția care le caracterizează însă, cu o mai constientă participare la efort, ele pot recupera din terenul pierdut. Totodată, cu riscul de a ne repeta, vom atrage atenția că printre obligațiile antrenorului federal există și aceea de a controla nemijlocit planurile de pregătire și metodele folosite în cele cîteva secții pe care le avem în întreaga țară. Acest lucru se impune ca o datorie principală în planul de lucru viitor al prof. **A. Urmuzescu**, pentru ca măcar în lunile de vară, o parte din greșelile comise în primul ciclu de pregătire să poată fi evitate.

Adrian VASILIU

SCRIMĂ

Marginalii la etapa a II-a a diviziei A

ASALTURI FRUMOASE DAR ȘI... MULTE PETE NEGRE!

Una din caracteristicile etapei a II-a a diviziei A de scrimă o reprezintă **tendința către o echilibrare a valorilor.** În acest sens, semnalăm faptul că **nu mai puțin de 9 meciuri (din 60) s-au încheiat nedecis, departajarea trebuind să fie făcută după calcularea tușelor.** Cea mai interesantă cursă de urmărire continuă să se desfășoare la sabie, unde **Steaua** și **„Poli" Iași** rămîn — aproape pe același plan — principalele favorite, cîștigătoarea urmînd să fie decisă, probabil, în ultima etapă a competiției. În celelalte probe, e drept, echipele Stelei conduc după primele două etape, dar lupta continuă între celelalte participante. O notă bună pentru dirzenia cu care floretiștii de la **C.S. Satu Mare** și-au apărat șansele în fața trăgătorilor de la **I.E.F.S.** (8—8, 64—66) și **Progresul** (același scor, 57—62 la tușe), partide în care **At. Csipler** a demonstrat că rămîne în continuare un floretist... tînăr. Menționăm, de asemenea, pentru spadasinii de la **Electroputere Craiova** (8—8, 61—68) cu **C.S.M. Cluj**, floretiștele de la **I.E.F.S.** (8—8, 44—45) cu **Viitorul** și sabrerii de la **C.S.M. Cluj** (8—8, 52—64) cu **Tractorul Brașov.** Au mai fost și alte partide disputate sub semnul echilibrului, dar acestea ni s-au părut cele mai interesante.

Atît despre competiția în sine! Asupra altor aspecte dorim să relatăm, asupra unor neajunsuri care au umbrit într-o apreciabilă măsură întrecerea. Despre modul cum **n-a fost asigurată** popularizarea celei mai importante competiții interne de scrimă, am făcut anterior o precizare. Duminică dimineața, **prof. Maria Lazăr**, președinta Consiliului municipal Cluj al organizației pionierilor, venită întîmplător la Sala sporturilor, și-a manifestat părerea de rău că n-a știut de existența concursului. Altfel ar fi recomandat tuturor organizațiilor de pionieri din marele oraș de pe Someș să urmărească asalturile dintre așii scrimei noastre.

Competiția a lăsat de dorit și prin modul în care s-au prezentat unii sportivi și arbitri. Ținuta lor vestimentară a provocat nedumeriri spectatorilor. **Trebuie găsită o soluție pentru ca și la scrimă arbitrii să apară într-o anumită uniformă. De ce acest sport ar avea un regim de excepție, care frizează neglijența? La fel, se impune ca scrimerii să folosească vestiarele sălilor de sport și nu să-și etaleze — într-o dezordine stridentă — echipamentul de sport și cel de stradă.** Tot în cazul sportivilor, o observație: **podoaba capilară a unora dintre ei le-a devenit un vizibil handicap în timpul asalturilor.** Nu este de înțeles nici faptul că marea majoritate a cluburilor nu asigură sportivilor echipamentul de **protecție necesar. De ce doar Steaua, C.S. Satu Mare și „Poli" Iași respectă litera regulamentului?**

Am amintit undeva că durata concursului s-a prelungit datorită unor defecțiuni tehnice. Dar la aceasta au contribuit și arbitrajele. Nu este vorba de calitatea lor, ci de... absența arbitrilor. **Directoratul de concurs a fost nevoit să recurgă permanent la improvizații, ceea ce a cerut adesea mult timp pentru parlamentări. Există obligația pentru cluburi de a trimite la competiții, odată cu echipele, și arbitri. Subliniem, obligația. Dar Poli Iași, Medicina Tg. Mureș, Tractorul Brașov, Poli Timișoara, Electroputere, Clubul sportiv școlar și Viitorul nu înțeleg să respecte o asemenea prevedere. Și dacă nu o respectă, ar trebui să-și primească sancțiunile cuvenite. Așa, nu se mai poate!**

De-a dreptul stranie ni s-a părut atitudinea **prof. Lucian Gilșcă** de la clubul sportiv Viitorul, totodată antrenor al lotului național de sabie. Deși știa că una din sportivele clubului, **Aurora Crișu**, floretistă de lot, nu s-a restabilit (după o ruptură de menisc, preciza antrenorul federal, Vasile Chelaru), a trimis-o pe planșă, fără avizul medicului. Consecința: Aurora Crișu s-a accidentat din nou, fiind în situația de a rămîne indisponibilă cel puțin o lună de zile. Și astfel, lotul național pierde vremelnic o floretistă de bază. Supunem Biroului federal acest caz.

Tiberiu STAMA

Moment din întrecerea floreticștilor: Țiu (Steaua) în dreapta și Henter (Poli Timișoara)...

BOX

C. N. DE JUNIORI

MULTE MECIURI ÎNCHEIATE ÎNAINTE DE LIMITĂ ÎN PRIMA REUNIUNE

BRĂILA, 8 (prin telefon). Luni au început în localitate finalele campionatelor naționale de box pentru juniori mici și mari, competiție ce a adus în vechiul port dunărean aproape 200 de participanți. Frumoasa arenă „Progresul", amenajată pentru acest eveniment, s-a dovedit neîncăpătoare pentru toți cei ce au dorit să urmărească gala inaugurală a campionatelor. În prima zi s-au disputat două reuniuni, cînd au urcat în ring juniorii mici, ale căror dispute pe parcursul a 43 de partide, au consemnat următoarele rezultate mai importante: **45 kg**: D. Stoian (Brăila) b.p. C. Nichițeș (Suceava); **48 kg**: P. Cătroiu (Dolj) b.p. V. Cîmpoiesu (Brașov); **51 kg**: C. Voinescu (Brăila) o. ab. I. M. Deliu (Mureș), E. Manta (Buc.) b.p. Fr. Ruja (Cluj); **54 kg**: N. Radu (Brăila) b. ab. I I. Pînzaru (Brașov); **57 kg**: P. Chișea (Iași) b.k.o.I Gh. Nasy (Mureș); **60 kg.**: Gh. Rusu (Brăila) b.p. St. Petre (Brașov), W. Stengel (Sibiu) b.ab.1 Fr. Balog (Iași); **63,500 kg**: Gh. Baran (Galați) b.ab.2 V. Neacșu (Bacău), M. Popescu (Constanța) b.k.o.2 I. Cucereanu (Mureș); **67 kg**: C. Moruz (Brăila) b. ab. 1 Virlan (Galați); **71 kg**: D. Văleanu (Argeș) b.k.o.2. V. Tănase (Iași), M. Celean (București) b.k.o.1 A. Nicolae (Constanța); **75 kg**: I. Mărgărit (Prahova) b.ab.I A. Grigoraș (Tulcea); **81 kg**: **M. Săndulescu** (Argeș) b.k.o.I T. Barbu (Galați), I. Bărbuță (București) b.ab. 1 I. Leancă (Iași); **+81 kg**: L. Chirali (Bihor) b.ab.1 I. Costeș (Prahova).

Nicolae COSTIN — coresp.

ARCAȘII MUREȘENI AU OCUPAT LOCUL III LA TROFEUL „PLAVA LAGUNA" DIN IUGOSLAVIA

TIR CU ARCUL

Selecționata arcașilor din Tg. Mureș a participat recent, pentru prima oară, la o competiție internațională de amploare. Este vorba de trofeul **„Plava Laguna"** din Iugoslavia. La ediția inaugurală a întrecerilor, desfășurată în localitatea Porec, au participat 40 de arcași din **Austria, R. F. Germania, Italia, Olanda, România** și **Iugoslavia.**

Echipa din Tg. Mureș, formată din șase trăgători, a avut o comportare mulțumitoare, **ocupînd locul III**, după Iugoslavia și Franța. Cele mai bune rezultate la individual le-au obținut **Iosif Mathe** și **Teodor Kaszonyi**, care au ocupat locul 9 și, respectiv, 10.

I. PĂUȘ, coresp. județean

CAROL CORBU: „PENTRU MINE, SEZONUL ÎN AER LIBER S-A TERMINAT ÎNAINTE DE A ÎNCEPE..."

ATLETISM

(Urmare din pag 1)

O vizită făcută la terenul de atletism „23 August" în preajma etapei divizionare ne-a dat prilejul să discutăm cu Carol Corbu. Nu-l mai văzusem de peste o lună de zile. Aceeași siluetă înaltă și subțire cu un lujer, parcă puțin mai aplecată de spate. Aceeași figură deschisă, parcă puțin mai palidă, mai trasă. Și dacă înaintea „europenelor" de la Rotterdam, cu un zîmbet șăgalnic ne tăcînă refuzîndu-ne un pronostic, acum ne răspunde fără echivoc, la întrebarea despre sănătate

— *Nu mă simt bine!*

— Nu te-ai refăcut, încă, după accidentul de la Rotterdam?

— *Nu cred că este vorba doar de un simplu accident. Cu două săptămîni înaintea Olimpiadei — abia ieșit dintr-o gripă și după accidentarea la gleznă — la un exercițiu cu halltere, coloana vertebrală a cedat într-un punct. Am dres-o cum s-a putut, dar nu pot spune că la München am concurat în condiții normale. Discopatie, mi s-a spus, dar asupra diagnosticului definitiv se mai oscilează, deși am fost consultat în repetate rînduri și tratat în acest interval. „Episodul Rotterdam" n-ar fi, deci, după părerea mea, decît o continuare. Cred că am început atletismul... prea tîrziu și solicitările marii performanțe au venit pe un teren pregătit în pripă. Cel mai mult mă neliniștește faptul că nici în prezent, după ce am beneficiat de un tratament energic fizio-terapic și balneologic (la Felix), durerile nu au cedat. Sper să pot avea, totuși, în următoarele săptămîni, un diagnostic precis și, mai ales, o medicație eficientă. Oricum, însă, pentru mine sezonul în aer liber s-a terminat înainte de a începe...*

Și scuzîndu-se, Carol Corbu s-a îndreptat spre tînărul săritor de lungime și triplu de la C.A.U., M. Băloi, pe care-l pregătește.

Juniorul Carol Antal (Bihor) trece stacheta înălțată la 2,04 m, obținînd una din cele mai bune performanțe ale concursului de la Oradea.

UN REFLECTOR PENTRU... REFLECTOARE!

La sfîrșitul anului trecut, cînd nori mohoriți, dar indeciși, învăluiau complexul sportiv „23 August" într-o lumină difuză, directorul I.E.A.B.S., **Traian Iliescu**, ne vorbea cu entuziasm despre amenajările făcute în 1972 la stadionul atletic — aflat în vecinătatea marelui stadion — care dau posibilitate sportivilor — de la elevii școlilor cu profil de atletism, la cei din loturile reprezentative — să se antreneze, de dimineață pînă seara tîrziu, la lumina reflectoarelor.

Acum cîteva zile, într-o însorită dimineață de primăvară, am vizitat terenul de atletism aflat la acea oră în postura de laborator al performanței pentru tinerii de la școala „Viitorul". Am stat de vorbă, cu acest prilej, cu cîțiva dintre profesori, pentru a afla dacă găsește acolo tot ce este necesar pregătirii. **„Avem terenul cu pista, groapa de sărit, gazonul și stîlpii cu lămpi de neon. Dar asta nu înseamnă nimic dacă elasticitatea pistei a dispărut, dacă nisipul gropii de sărituri s-a împuținat văzînd cu ochii, dacă reflectoarele nu funcționează..."** — ne-a spus **Eugen Ducu. „La solicitarea noastră privind aducerea halterelor din sală la teren, ni s-a spus că nu e voie. Și, astfel, sîntem nevoiți să facem coadă la cele două halltere, care nu au nici discuri de 5 și 20 kg..."** — ne relatează **Constantin Pascal** (Șc. sp. Atletism). **Georgeta Mușat** ne întreabă: **„Cum putem împărți 4 bloc-starturi la... 20 de antrenori?" Constantin Mușat** este de părere că dacă nu există încă un loc corespunzător pentru ca atleții să poată lucra cu halterele („la subsolul centrului, de pildă, unde zac niște hîrtoape"), s-ar putea cel puțin amenaja un șopron pentru acest sezon (propunere avansată încă din anul trecut...). Iar **Sorin Ioan** sesiza că un singur sector de înălțime este insuficient, că nu sînt garduri suficiente și că săritorii cu prăjina n-au nimic la îndemînă.

Sezonul în aer liber a început. Chiar și oficial. Dar pregătirile care trebuiau să-l premeargă? Viscolul a trecut de mult...

P.S.L.

ETAPA I DIN CADRUL CAMPIONATULUI REPUBLICAN INTERJUDEȚEAN PE ECHIPE

Paralel cu desfășurarea întrecerilor din cadrul primei divizii de atletism au avut loc și întîlnirile din cadrul campionatului republican interjudețean pe echipe care, după cum se știe, se dispută pe zone. Iată cîteva amănunte din prima etapă.

BUCUREȘTI. Pe stadionul Republicii, care a găzduit și întrecerile diviziunare, s-au desfășurat și probele zonei I care a reunit echipele bucureștene Constructorul și Școala sportivă de atletism precum și reprezentativa județului Brăila. Dintre performanțele înregistrate amintim pe cea a sulițașei **Elisabeta Prodan** (Constructorul) — 48,26 m, a brăilencei **Argentina Pavel** la săritura în înălțime (1,60 m), și timpul **Valericăi Bidulescu** (Constructorul) la 100 mg — 14,4 s.

Iată punctajul general: **Constructorul — Șc. sp. A 120—161, Constructorul — Brăila 113—121, Șc. sp. A — Brăila 162—111.**

BACĂU. Pe stadionul „23 August" din localitate, etapa I a concursului republican inter-județean pe echipe a reunit reprezentativele județelor Bacău, Suceava și Galați. În cele două reuniuni au fost doborîte trei recorduri județene: 400 și 800 m — **V. Virnă** (Bacău): 59,1 s, și respectiv 1:56,0 s și 100 mg fete — **Valentina Bordea** (Bacău) 15,7 s.

Rezultatele finale: **Bacău — Galați 148—119, Bacău — Suceava 168—90, Galați—Suceava 141—98. (Ilie IANCU**-coresp.).

ORADEA. Timp frumos pe Stadionul tineretului din municipiul de pe Crișuri, unde s-au întîlnit reprezentativele județelor Bihor, Mureș și Vîlcea. Dintre rezultatele înregistrate subliniem cei 2,04 m realizați de **Carol Antal** (Bihor) la săritura în înălțime, timpul lui **Ștefan Naghi** (Mureș) la 400 m — 49,0 s, rezultatele obținute de **Mariana Giurgiu** (Bihor) — 1,60 m. la înălțime și **E. Subțirelu** (Bihor) — 12,6 s pe 100 m.

Rezultate finale: **Bihor—Mureș 158—108, Bihor—Vîlcea 169—91, Mureș—Vîlcea 142—106. (Paul LORINCZ**-coresp.).

IAȘI. Cîteva rezultate demne de relevat: în întîlnirea dintre reprezentativele județelor Iași, Neamț și Constanța: 110 mg — **D. Scrab** (Iași) 15,2 s, 100 m (b) — **M. Slov** (Iași) 10,9 s, și suliță (b) — **A. Blasco** (Iași) 66,44 m.

Rezultatele generale: **Iași — Neamț 148—127, Iași—Constanța 176—96, Neamț—Constanța 151—107. (D. DIACONESCU**-coresp.).

ARAD. Reprezentativele județelor Sibiu, Prahova și Arad s-au întrecut pe terenul Gloria. Relevăm rezultatele obținute de **Georgeta Păcuraru** (Prahova) la înălțime — 1,65 m, **G. Oană** (Prahova) la lungime (b) 6,83 m.

Rezultatele finale: **Arad—Sibiu 150—136, Prahova — Arad 144—142, Prahova — Sibiu 153—127. (Șt. IACOB** — corespondent).

CRAIOVA. În întrecerea care a reunit echipele Doljului, Maramureșului și Caraș-Severinului, au învins detașat gazdele care au cîștigat cu 159—121 în fața județului Maramureș și 168—106 în fața reprezentativei județului Caraș-Severin. Aceștia din urmă au pierdut și în fața reprezentativei Maramureșului — 114—140 **(Șt. GURGUI**-coresp.).

„TURNEUL CAPITALELOR"

LA START, SPERANȚELE VOLEIULUI DIN PATRU ȚĂRI

● SALA CONSTRUCTORUL, GAZDA COMPETIȚIEI ● VINERI — PRIMA ZI DE CONCURS ● REPREZENTATIVELE ORAȘELOR MOSCOVA, PRAGA, VARȘOVIA ȘI BUCUREȘTI, ÎN ÎNTRECERE ● ÎNDREPTĂȚITE SPERANȚE ÎN TABĂRA JUNIORILOR NOȘTRI

Sala **Constructorul** — gazdă (începînd de vineri), a celei de a II-a ediții a **„Turneului Capitalelor"**, la care participă, anul acesta, reprezentativele de volei, juniori și junioare, ale orașelor **Moscova, Praga, Varșovia** și **București** — cunoaște, de cîteva zile, febra pregătirilor pentru această competiție internațională.

Turneul este cu atît mai important, pentru echipele Bucureștiului, cu cît **el reprezintă unul dintre principalele puncte de reper pentru alcătuirea reprezentativelor naționale în vederea viitoarelor confruntări internaționale, campionatul european și cel balcanic, rezervate formațiilor de juniori.**

Cunoscînd, de altfel, ce reprezintă pentru ei „Turneul Capitalelor", tinerii voleibaliști au lucrat cu deosebită conștiinciozitate la antrenamente, pentru a se prezenta în plenitudinea forțelor. De altfel, opinia antrenorului federal, **N. Tărchilă**, este edificatoare în acest sens, „Turneul Capitalelor oferă colectivelor de antrenori posibilitatea de a găsi răspunsul la cîteva întrebări. **În primul rînd, ei se vor edifica mai bine asupra valorii unor jucători, iar apoi vor putea să aibă criterii mai sigure de formare a loturilor definitive pentru marile competiții ale sezonului. Participarea echipelor orașelor Moscova, Varșovia și Praga, recunoscute a avea în componență elemente foarte dotate, oferă prilejul unor confruntări interesante, pentru care juniorii noștri s-au străduit să se pregătească cît mai bine".**

...Băieții au de apărat, acum la București, trofeul cîștigat în urmă cu un an, la Moscova. Discutînd pe căpitanul echipei, **Marian Păușescu**, acesta ne mărturisea: „Sperăm să reeditățm succesul de anul trecut. Și cînd spun acest lucru, mă gîndesc **la faptul că băieții, dornici de afirmare, au depus un efort intens la antrenamente. De fapt, ca să fiu sincer, ne preocupă în mai mică măsură competiția propriu-zisă, cît faptul că trebuie să ne comportăm în așa fel, încît să facem parte și din reprezentativele ce vor fi prezente la europene și Balcaniadă".** În ceea ce privește formația masculină, am notat și opinia antrenorului principal, **L. Stilea**: „Băieții dovedesc multă poftă de joc și cred că vor avea o evoluție plină de promisiuni. **Sextetul de bază îl vom alcătui abia după jocurile de verificare ce le vom susține cu I.E.F.S. și Politehnica Timișoara, dar, de pe acum, sperăm în utilizarea lui Păușescu, Enescu, Marinescu și Bădiță, tineri care s-au afirmat tot mai mult în ultima vreme".**

Reprezentativa feminină se antrenă, ieri dimineață, cu asiduitate. **Este și firesc, ambițiile componentelor lotului vizînd, alături de obiectivele amintite, și ocuparea locului întîi, deoarece la ediția precedentă au fost nevoite să se mulțumească cu poziția secundă. Spicuim din cele notate de reporter: Irina Petculeț: „Prezența în lot înseamnă pentru mine o reușită și, totodată, un îndemn pentru o cît mai bună pregătire și evoluție în continuare"; Maria Obreja: „Ne așteaptă o perioadă grea. De aceea, trebuie să ne antrenăm cu conștiinciozitate"; Mariana Grigoraș: „Selecționarea mea în lotul reprezentativ nu vreau să se reducă doar la cel de junioare și doar pentru această competiție. Numai dînd satisfacție aici și acum, pot visa la treptele următoare. Deci..."** Unul dintre antrenori, Eug. Scarlat, a menționat: **„Dorim să arătăm că voleiul feminin dispune de resurse pentru o prezență cît mai activă în arena internațională. Începutul îl facem cu „Turneul Capitalelor". Să sperăm că va fi de bun augur..."**

Vineri, de la ora 16, are loc deschiderea festivă a competiției. Pînă atunci, pregătirile continuă...

Emanuel FÂNTÂNEANU

BASCHET

IN DIVIZIA B

Sîmbătă și duminică s-au disputat partidele etapei a III-a a turului 4 al Diviziei B. Iată rezultatele înregistrate:

MASCULIN: Progresul București — Universitatea București 75—70 (38—28). În derbyul seriei, ambele echipe au oferit un joc plăcut, în care baschetbaliștii de la Progresul au reușit să se impună. Cele mai multe puncte au fost înscrise de: Spînu 18, Lungescu 13, Olteanu 12 pentru Progresul, respectiv Meleniuc 12, Andreiu 10, Gheorghiescu 10; Sănătatea Satu Mare — Mureșul Tg. Mureș 64—63 (32—36); Voința Mediaș — Universitatea Craiova 70—74 (33—42); Olimpia Sibiu — Voința Timișoara 58—77 (25—36); Medicina Tg. Mureș — Clujeana Cluj 57—36 (42—16); C.S.U. Pitești — I.E.F.S. II București 72—60 (36—28); Crișul Oradea — Voința Zalău 75—48 (32—26); Rapid — C.F.R. Galați — A.S.A. Bacău 75—66 (40—38); C.S.U. Galați — C.S.M. Iași 97—36 (45—18); C.S.U. Brașov — Politehnica Iași 66—88 (25—42).

FEMININ: Olimpia București — Arhitectura București 57—26 (32—16). Din nou, tinerele eleve ale antrenorului **Gh. Lăzărescu** au avut o evoluție bună și ca urmare ele au obținut dreptul de a participa la turneul de baraj pentru a promova în prima divizie a țării. Progresul București — I.E.F.S. II București 59—35 (30—18). Meciul a fost la discreția jucătoarelor de la Progresul, care au condus în permanență. Cele mai multe puncte: Mihăilescu 14, Constantin 10 pentru Progresul, respectiv Săveanu 20, Todosciuc 7, P.T.T. — Unirea Tricolor 35—34 (18—16), Voința Cluj-Napoca — Universitatea Cluj 57—56 (30—30), Politehnica Timișoara — Universitatea București 31—33 (12—14), Constructorul Arad — Universitatea Craiova 48—40 (33—20), Crișul II Oradea — Metalul Salonta 37—66 (20—35), C.S.U. Galați — Voința Constanța 58—51 (33—24); Știința Șt. Gheorghe — Voința Oradea 39—55 (36—21).

Rezultatele ne-au fost transmise de corespondenții: **D. Diaconescu, St. Vida, M. Rișnoveanu, I. Ionescu, S. Albu, S. Ionescu, I. Ghișa, V. Ștefănescu, C. Harea, Șt. Iacob, E. Surany, Gh. Briotă** și **C. Diaconescu.**

AUTOMOBILISM

RALIUL IAȘULUI — O REUȘITĂ ÎNTRECERE

S-a încheiat cea de a cincea ediție a **Raliului Iașului.** Disputat pe distanța a 796 km acest concurs — continuă ca a doua etapă a campionatului național de raliuri — a fost o bună propagandă pentru automobilismul din țara noastră. Concurenții, plecați simbătă la ora 18,21 din fața Palatului Culturii din Iași, au revenit — în același punct — duminică dimineața la ora 7 după ce au străbătut traseul: **Iași — Botoșani — Suceava — Bistrița — Reghin — Toplița — Gheorghieni — Tg. Neamț — Iași.** Aici, a avut loc și un concurs de viteză.

Cîștigător al acestei frumoase întreceri a fost cunoscutul echipaj format din **Eugen Ionescu Cristea — Petre Vezeanu** pe o mașină R.12 Gordini. Pe locurile următoare: R. Anghel — M. Pop (R.8 Gordini); D. Amărică — D. Gîndu (Dacia 1100). **La clasa pînă la 1150 cmc: D. Amărică — D. Gîndu; iar pînă la 1300 cmc: R. Anghel — M. Pop.**

PE ECHIPE: Danubiana 9 puncte, ACR Bacău 13 p, Ciclop 14 p, Autoservice Iași 16 p.

Ion DUMITRESCU

CAIAC-CANOE

APROAPE 250 DE CONCURENȚI LA „CUPA OLIMPIA"

Desfășurarea programului competițional bucureștean demarează, în acest început de sezon, dorința tinerilor caiaciști și canoiști din Capitală de a participa în număr cît mai mare la întreceri. O dovadă grăitoare, în acest sens, a constituit-o și **„Cupa Olimpia"**, concurs care a avut loc recent pe lacul Herăstrău, cu o participare foarte numeroasă: aproape 250 de sportivi și sportive! Au fost prevăzute 21 de probe (17 de viteză pe 500 m și 4 curse de fond pe 3 000 m), rezervate în cea mai mare parte juniorilor. Majoritatea întrecerilor au cunoscut cîștigători detașați, totuși s-au putut urmări și cîteva dispute foarte strînse, în care învingătorii au fost departajați, de principalii adversari, prin una sau maximum două secunde (canoe simplu 500 m juniori mari, caiac simplu 500 m tineret, caiac simplu 500 m senioare etc.). Iată care sînt **cîștigătorii** acestei reușite ediții a **„Cupei Olimpia": VITEZA juniori mici, caiac simplu:** A. Diaconu (Șc. sp. nr. 2) 2,13; **caiac dublu:** C.S.S. (S. Hăzirov — M. Mosoiu) 2,03; **caiac — 4:** Șc. sp. nr. 2 (G. Ionescu, C. Orlinschi, V. Foia, I. Stroie) 2,10; **juniori mari, caiac simplu:** R. Sofran (C.S.S.) 2,12; **caiac dublu:** C.N.U. (A. Ivan, C. Petcu) 1,58; **caiac — 4:** Șc. sp. nr. 2 (A. Grădișteanu, A. Bucică, M. Buzdugă, M. Nicorici) 1,46; **canoe simplu:** A. Ungureanu (Dinamo) 2,28; **canoe dublu:** Dinmao (S. Mureșan, M. Dincă) 2,18; **tineret, caiac simplu:** N. Esanu (Olimpia) 2,12; **canoe simplu:** G. Dinu (Olimpia) 2,27; **seniori, caiac simplu:** E. Tudor (Dinamo) 2,09; **caiac dublu:** Rapid (F. Schampek — M. Bratu) 2,00; **junioare mici, caiac simplu:** Elena Pîrchiu (Rapid) 2,34; **caiac dublu:** Șc. sp. nr. 2 (C. Tudocache — S. Eremia) 2,36; **junioare mari, caiac simplu:** Stela Moldoveanu (C.S.S.) 2,34; **tineret (f), caiac simplu:** Venera Petre (C.N.U.) 2,27; **senioare, caiac simplu:** Didina Vasile (Olimpia) 2,37; **FOND (m), caiac simplu:** E. Nițescu (Olimpia) 13,28; **caiac dublu:** Șc. sp. nr. 2 (P. Ștefan — A. Nicolae) 12,20; **caiac — 4:** Olimpia (T. Manea — C. Badea — C. Matei — Fl. Costache) 10,33; **canoe simplu:** M. Zugravu (Șc. sp. nr. 2) 17,16.

Primul loc în clasamentul general pe cluburi a revenit reprezentanților Olimpiei (cinci victorii), cu 198 p, foarte aproape situîndu-se tinerii de la **Școala sportivă** nr. 2 (șase locuri I), care au acumulat 175 p. Urmează: **Dinamo** 134 p, Clubul sportiv Școlar 108 p, Rapid 100 p, Clubul nautic universitar 95 p și Energia 14 p.

PLENARE ALE CONSILIILOR JUDEȚENE PENTRU EDUCAȚIE FIZICĂ ȘI SPORT

IAȘI

(Urmare din pag 1)

Pe marginea materialelor prezentate, cei prezenți au purtat discuții deosebit de rodnice, care au prilejuit o amănunțită abordare a problematicii mișcării sportive ieșene. Vorbitorii au ținut să releve necesitatea ca **sportul să țină pasul cu ritmul impetuos pe care județul și municipiul îl cunosc în direcția dezvoltării economico-sociale.** S-a subliniat și cu acest prilej că **exercițiul fizic, sportul, prin mijloacele sale, poate și trebuie să contribuie la făurirea societății socialiste multilateral dezvoltate, operă de importanță istorică în care se află angajat, sub conducerea partidului, întregul nostru popor.**

Asupra acestui obiectiv fundamental al mișcării românești de educație fizică și sport a insistat, în cuvîntul său, și tovarășul **Emil Ghibu**, care a prezentat plenarei **principalele direcții spre care va trebui canalizată munca organelor și organizațiilor sportive din municipiul și județul Iași.**

Luînd cuvîntul, tovarășul **Petre Milcomete** s-a referit pe larg la **înaltele responsabilități care revin educației fizice și sportului, ridicate, așa cum prevede și recenta Hotărîre de partid, la rangul unor activități de interes național.** Vorbitorul a ținut să precizeze că **principala obligație a tuturor celor chemați să pună umărul la progresul mișcării sportive din patria noastră este de a trece imediat, cu tot elanul, la înfăptuirea importantelor sarcini care revin acestui sector de seamă al vieții noastre sociale.**

TELEORMAN

(Urmare din pag 1)

Din partea Consiliului Național pentru Educație Fizică și Sport a participat tovarășul general lt. **Marin Dragnea**, prim-vicepreședinte al C.N.E.F.S.

Exprimîndu-și totala adeziune la Hotărîrea plenarei C.C. al P.C.R. cu privire la dezvoltarea continuă a educației fizice și sportului vorbitorii s-au angajat **să transpună grabnic în viață, cu toată responsabilitatea, sarcinile de mare importanță pe care le trasează acest document de partid și care au stat la baza planului de măsuri al CJEFS.** Acest plan de măsuri cuprinde numeroase acțiuni concrete în domeniile educației fizice a maselor, sportului școlar, activității de performanță, întăririi bazei materiale, precum și la capitolul educației socialiste, patriotice, a tineretului sportiv.

Pe marginea tuturor acestor prevederi ale planului de măsuri, tovarășul **general lt. Marin Dragnea** a dat, în alocuțiunea sa, o serie de prețioase indicații pentru munca noului organ sportiv. Vorbitorul a ținut să mulțumească totodată biroului Comitetului județean de partid pentru atenția acordată plenarei și în general dezvoltării mișcării sportive din județ. A fost subliniată în același timp necesitatea continuării unor acțiuni sportive de masă pe meleagurile teleormănene, în spiritul recentei Hotărîri de partid, paralel cu realizarea unui salt valorie în activitatea sportivă de performanță. Acest lucru este deplin posibil, dat fiind cadrele valoroase de care dispune județul și numărul impresionant de tineri și tinere, care își manifestă dorința de a se afirma. Stă în putința teleormănenilor să se afle la înălțime nu numai în economie, în agricultură, ci și în sport, domeniu care — așa cum precizează recentul document de partid — prezintă o importanță națională.

Apreciind necesitatea conjugării eforturilor tuturor factorilor care au responsabilități în domeniul sportului, tovarășul **Tudor Jean** a ținut să precizeze că **înfăptuirea integrală a sarcinilor cuprinse în Hotărîrea de partid depinde, în principal, de competența, pasiunea și spiritul de responsabilitate și de exigență ale întregului activ al mișcării sportive din județ.**

În Biroul executiv al CJEFS au fost aleși: **Gheorghe Manolache**, președinte, **Haralambie Ionescu**, prim-vicepreședinte, **Marcu Ionescu, Dumitru Tecuceanu, Paul Manole, Fernand Chirea, Ion Luca**, vicepreședinți, **Iulian Stancu**, secretar, precum și încă 9 membri.

VASLUI

(Urmare din pag 1)

tă, a caracterizat lucrările plenarei. Vorbitorii au fost unanimi în aprecierea că **largului orizont de dezvoltare economico-culturală, deschis județului Vaslui prin înțeleapta politică a partidului nostru, este necesar să-i corespundă o mișcare sportivă cu multiple valențe, acordată deplin la tonusul puternic al tuturor celorlalte activități.** Din cuvîntul participanților a reieșit limpede că acest obiectiv îndrăznet pentru un județ fără tradiție în sport este absolut necesar și pe deplin realizabil.

În cuvîntul său, tovarășul **Miron Olteanu** a ținut să sublinieze că recentul document de partid — prin bogatul său conținut de idei, prin valoarea sa teoretică și practică — **dă soluții concrete pentru desfășurarea activității în perspectivă, ce trebuie să caracterizeze sportul vasluian.**

Referindu-se la marile posibilități

ÎNTÎLNIRILE INTERNAȚIONALE DE LUPTE DE LA TULCEA ȘI CONSTANȚA AU FOST DEOSEBIT DE UTILE

La sfîrșitul săptăminii trecute, luptătorii din lotul național de greco-romane au susținut ultimele confruntări internaționale înaintea campionatelor europene ce vor avea loc în zilele de 1, 2 și 3 iunie, la Helsinki. Mai inîi, unii dintre ei au fost incluși în echipa reprezentativă a țării noastre ce a fost opusă vineri seara, la Tulcea, formației similare a R. F. Germania. Apoi, sîmbătă și duminică, la Constanța, aproape toți luptătorii acestui lot au participat la un turneu pe categorii alături de sportivii din garnitura vest-germană și de patru concurenți din Franța.

Desigur, victoriile categorice ale luptătorilor români, atît în confruntările de la Tulcea, unde au cîștigat cu 8—1, cît și în cele de la Constanța, la capătul cărora reprezentanții noștri au ocupat primul loc la 7 din cele 8 categorii prevăzute în program, sînt concludente. Trebuie să subliniem, însă, că puțini dintre luptătorii oaspeți prezenți la aceste confruntări au o valoare deosebită și astfel rezultatele sportivilor noștri nu pot fi considerate spectaculoase. Mai trebuie să precizăm că în atenția antrenorului federal Ion Corneanu nu rezultatele au fost pe primul plan ci verificarea stadiului de pregătire a luptătorilor români ce vor fi selecționați în lotul pentru campionatele continentale. Acesta din urmă fiind scopul principal al celor două competiții asupra cărora ne referim, se cuvine să apreciem că ele și-au dovedit integral utilitatea. În mod deosebit confruntarea de la Constanța i-a solicitat intens pe toți concurenții. Concludent în acest sens este faptul că un mare luptător ca **Gheorghe Berceanu**, campion olimpic, de două ori campion al lumii și al Europei, neînvins în ultimii trei ani, a fost depășit de tînărul **Constantin Alexandru**. Este adevărat că Berceanu a reluat abia cu acest prilej activitatea competițională, după o îndelungată absență cauzată de un accident avut la începutul anului, dar învingătorul său s-a comportat excelent și în celelalte partide și are mari șanse să-l înlocuiască pe Berceanu la apropiatele „europene"!

Alexandru a dispus de vest-germanul Fritz Schmidt la turneul de la Constanța, cu categoricul scor de 31—1, în timp ce Berceanu l-a învins pe același Schmidt doar cu 6—3 în meciul de la Tulcea, iar în confruntarea de la Constanța el a fost condus cu 2—0 și abia în ultimul rund a reușit să se impună. Tînărul Alexandru l-a întrecut — înainte de limită — și pe Ion Gibu, cel care l-a înlocuit pe Berceanu la campionatele mondiale din 1971, cînd acesta a fost accidentat.

Un alt tînăr, **Nicu Gingă** (cat. 52 kg) a luat o importantă opțiune asupra includerii sale în lotul pentru campionatele europene. Gingă l-a surclasat pe Rolf Kraus (R.F.G.) cu 21—4, iar pe francezul Diege Le-Brutte îl conducea cu 36—0 în min. 8 cînd a finalizat tușul. La Constanța, tînărul Gingă s-a clasat pe locul secund, în urma lui Florea Răduț, deși îl învinsese pe acesta înainte de limită (n.a. Răduț a avut mai puține puncte de penalizare).

Marin Dumitru (cat. 57 kg), **Ion Păun** (cat. 62 kg), **Ion Gabor** (cat. 82 kg), **Nicolae Neguț** (cat. 90 kg) și **Nicolae Martinescu** (cat. 100 kg) au confirmat și cu acest prilej buna lor pregătire și credem că selecționarea lor pentru campionatele europene ar fi îndreptățită.

Din păcate, la competițiile de la sfîrșitul săptămînii trecute s-a constatat că la cat. 68 kg lotul nu dispune de un luptător capabil să-l înlocuiască pe Simion Popescu, retras din activitatea competițională. **Eugen Hupcă, Cristea Lucacela, Tiberiu Horvath** și **Cornel Virtosu** au fost depășiți clar de luptătorul vest-german Manfred Schönderfer. După părerea noastră, nici unul dintre cei patru luptători nu deține forma corespunzătoare pentru a fi selecționat la o competiție de amploarea aceleia de la Helsinki.

Costin CHIRIAC

PESTE 200 DE JUNIORI LA FINALELE DE „LIBERE"

CONSTANȚA, 8 (prin telefon). În Sala sporturilor din localitate au început marți dimineața confruntările din campionatele republicane individuale de lupte libere ale juniorilor (mari și mici). La aceste întreceri sînt prezenți 246 de concurenți. La juniori mari, cei mai mulți sînt la cat. 68 kg. — 20, cat. 62 kg — 19 și la cat 48 kg — 18.

Aflîn reuniunea de dimineață, cît și în cea de după-amiază, juniorii și-au disputat întîietatea, pe cele trei saltele de concurs, cu deosebită ardoare. Chiar în partidele primului tur s-a înregistrat o mare surpriză: campionul republican de tineret la ediția de anul trecut, juniorul **Gheorghe Ștefan** (Steaua) a fost învins prin tuș de **Ilie Ene** (C.S.M. Reșița).

Iată cîteva dintre cele mai importante rezultate din prima zi (juniori mari): cat. 48 kg: **P. Brîndușan** (C.F.R. Timișoara) b.t. N. Rensea (Petrolul Ploiești), **A. Neagu** (Dunărea Galați) b.t C. Mîndilă (Șc. sp. nr. 2 Constanța); cat. 52 kg: **V. Florescu** (Șc. sp. Energia București) b.t. Gh. Rădulescu (C.S.M. Cluj), **P. Blîndu** (Hidrotehnica Constanța), b.p. A. Văsîi (Steagul roșu Brașov); cat. 57 kg: **Gh. Eremia** (Dinamo București) b.p. V. Tomescu (Rapid București), **G. Anghel** (Progresul București) b.p. A. Kolopaks (Șc. sp. Brașovia). Întrecerile continuă miercuri și joi.

REZULTATE DIN „CUPA DINAMO"

TENIS

Pe terenurile de tenis din parcul sportiv din Șos. Ștefan cel Mare au început întrecerile dotate cu „Cupa Dinamo". Favoriții de la seniori și senioare urmează a intra în concurs începînd de azi. Cîteva rezultate: *seniori* C. Pelea (Dinamo) — L. Vîrgolici (Progresul) 5—7, 6—4, 7—5; M. Mîrza (Progresul) — C. Ionescu (Dinamo) 3—6, 6—3, 6—3; *juniori*: Popescu S. (Cutezătorii) — Kadar T. (Dinamo) 6—2, 6—3; Rădulescu C. (C.S.U. Constr.) — Popovici A. (Cutezătorii) 6—2, 6—2; Ristea C. (Steaua) — Dumitrașcu A. (Dinamo) 6—0, 6—0; M. Mîrza — Zaharia S. (Dinamo) 6—0 6—3; C. Ionescu — L. Uță (C.S.U. Constr.) 6—2, 6—3; *fete*: Mariana Nunweiller (Dinamo) — Lucia Romanov (Cutezătorii) 6—2, 6—1; Ioana Nichita (Progresul) — Delia Răileanu (Cutezătorii) 6—1, 6—1.

Întrecerile continuă zilnic după următorul program: dimineața 8,30—12,30; după-amiaza 14,30—19,30.

S. IONESCU

HANDBAL — CLASAMENTE

FEMININ

1. Univ. Timișoara	23	20	1	2	325—211	41
2. IEFS București	23	19	2	2	307—192	40
3. Univ. București	23	17	2	4	336—230	36
4. Textila Buhuși	23	11	3	9	225—234	25
5. Rulmentul Bv.	23	11	1	11	265—275	23
6. Constr. Timiș.	23	8	5	10	204—213	21
7. Voința Odorhei	23	8	1	14	235—270	17
8. Rapid Buc.	23	6	3	14	223—260	15
9. Progresul Buc.	23	3	3	17	190—287	9
10. Mureșul Tg. M.	23	1	1	21	162—299	3

MASCULIN

1. Steaua	22	18	1	3	397—287	37
2. Univ. București	22	16	4	2	351—298	36
3. Dinamo Buc.	22	13	2	7	318—270	28
4. Minaur B. Mare	23	11	3	9	365—328	25
5. Poli. Timișoara	22	8	4	10	306—295	20
6. Univ. Cluj	22	8	4	10	330—335	20
7. Indep. Sibiu	23	8	3	12	358—389	19
8. Dinamo Bv.	23	7	4	12	335—361	18
9. Trotușul	23	6	2	15	294—346	14
10. Voința Buc.	22	2	1	18	280—412	7

FEMININ, Seria I

1. Confecția Buc.	14	13	1	0	232— 88	27
2. Univ. Iași	14	10	2	2	181—134	22
3. Gloria Buzău	14	8	4	4	121—115	16
4. C.S.U. Construcții	14	6	3	5	109—113	15
5. Voința Buc.	14	7	0	7	122—135	14
6. Vulturul Ploiești	14	6	0	8	111—120	12
7. Tomistex C-ța	14	3	5	6	110—147	11
8. Voința Craiova	14	7	0	7	122—125	14
9. Constr. București	14	3	3	8	113—131	9
10. IGEX București	14	4	1	10	102—178	5

Seria a II-a

1. C.S.M. Sibiu	14	12	0	2	167— 98	24
2. Sparta Mediaș	14	11	0	3	152—101	22
3. Univ. Cluj	14	10	0	4	158—113	20
4. Nitramonia Făg.	14	9	0	5	128—104	18
5. Constr. B. Mare	14	7	1	6	165—129	15
6. Voința Sighiș.	14	7	1	6	149—131	15
7. Teba Arad	14	5	0	9	129—152	10
8. Textila Sebeș	14	4	0	10	117—151	8
9. Jiul Petroșani	14	3	0	11	82—190	6
10. Univ. II Timiș.	14	1	0	13	58—127	2

MASCULIN, Seria I

1. S.C. Bacău	14	12	1	1	270—195	25
2. Știința Bc.	14	9	0	5	206—167	18
3. C.S.U. Galați	13	8	1	4	218—184	17
4. Comerțul C-ța	14	7	1	6	191—191	15
5. Rapid Buc.	13	7	0	6	248—246	14
6. Agronomia Iași	14	5	2	7	235—271	12
7. Univ. Craiova	14	5	1	8	203—195	11
8. Relonul Săvinești	13	5	1	8	237—249	11
9. Rafinăria Teleajen	14	5	1	8	235—251	11
10. Voința Gh. Gh. Dej	14	2	0	12	168—263	4

Seria a II-a

1. C.S.M. Reșița	14	10	1	3	139—158	21
2. A.S.A. Tg. M.	14	9	2	3	179—148	20
3. Metalul C. Mică	14	9	0	5	163—146	18
4. Timișul Lugoj	14	8	0	6	219—197	16
5. Banatul Timiș.	14	6	1	7	154—180	13
6. Nitramonia Făg.	14	5	2	7	211—204	12
7. Gloria Arad	14	5	2	7	178—195	12
8. Știința Lovrin	14	5	1	8	216—215	11
9. Constr. Oradea	14	5	1	8	192—224	11
10. A.S.A. Sibiu	14	3	0	11	118—162	6

ȘIRUL SURPRIZELOR CONTINUĂ ÎN EȘALONUL SECUND

Duminică s-au disputat jocurile din cadrul celei de a XIV-a etape a diviziei B. Și de această dată s-au înregistrat surprize: înfrîngerile suferite de Voința București (feminin), de Rapid București și Gloria Arad și „egalul" lui S. C. Bacău la masculin în plus, ar mai fi de semnalat faptul că handbalistele de la Voința Sighișoara pot pierde cu 6—0 întîlnirea lor de la Făgăraș datorită faptului că au sosit cu întîrziere la terenul de joc

FEMININ, Seria I: Gloria Buzău — Tomistex Constanța 7—7 (5—3), Voința Craiova — Vulturul Ploiești 11—9 (9—6)!, Universitatea Iași — IGEX București 21—6 (10—2), Confecția — Constructorul București 14—6 (9—2), C.S.U. Construcții — Voința București 10—9 (4—4); **Seria a II-a:** C.S.M. Sibiu — Constructorul Baia Mare 11—10 (7—3), Teba Arad — Textila Sebeș 16—11 (7—6), Sparta Mediaș — Jiul Petroșani 23—7 (12—3), Nitramonia Făgăraș — Voința Sighișoara 6—0, Universitatea II Timișoara — Universitatea Cluj 0—6.

MASCULIN, Seria I: Comerțul Constanța — S. C. Bacău 20—20 (7—8)!, Știința Bacău — Universitatea Craiova 16—14 (10—5), C.S.U. Galați — Agronomia Iași 28—20 (18—7), Rafinăria Teleajen — Voința Gh. Gheorghiu-Dej 21—14 (8—6), Relonul Săvinești — Rapid București 27—23 (16—13); **Seria a II-a:** Metalul Copșa Mică — Banatul Timișoara 14—8 (7—3), C.S.M. Reșița — Timișul Lugoj 18—11 (9—5), Constructorul Oradea — Gloria Arad 18—16 (9—8), A.S.A. Tg. Mureș — A.S.A. Sibiu 6—0, Știința Lovrin — Nitramonia Făgăraș 19—17 (10—10).

Corespondenți: P. Popa, V. Sere, M. Mircov, M. Faliciu, C. Nemțeanu, A. Vasilescu, I. Ștefănescu, S. Nenită, V. Lazăr, Z. Rișnoveanu, I. Ilie, Al. Noru, N. Drăgănoiu, C. Teodorescu, Șt. Iacob, M. Seuleanu.

PREMIILE TRAGERII SPECIALE PRONOEXPRES DIN 29 APRILIE 1973

OBIȘNUITE

Extragerea I: categoria 1) 1,35 variante a 100.000 lei; 2) 3,10 a cîte 21.662 lei; 3) 20.85 a cîte 3.221 lei; 4) 53,30 a 1.248 lei; 5) 145,60 a 461 lei 6) 4.651.95 a 40 lei.

Extragerea a II-a: categoria B: 9,15 variante a 9.026 lei; C: 46,05 a 1.793 lei; D: 2.115,85 a 60 lei; E: 133,38 a 200 lei; F: 2.645,85 a 40 lei.

Report categoria 1 = 859.263 lei, report categoria A = 82.587 lei. Cîștigătorul premiului de 100.000 lei de la categoria 1: Dinu C. Gheorghe din Plești, județul Buzău.

SUPLIMENTARE

Categoria G: 3,40 autoturisme Trabant 601; H: 17,20 excursii în U.R.S.S. — SOCI cu trenul; I: 89,60 a cîte 1.000 lei; J: 259,05 a 100 lei.

SPECIALE

Categoria M: 2 variante 10% a 7.000 lei; N: 3.55 autoturisme Trabant 601; O: 5,85 excursii în Suedia — Finlanda; P: 35,40 excursii în U.R.S.S. — SOCI; R: 52,45 a 1.000 lei; S: 135,00 a 500 lei; T: 189,80 a 100 lei; U: 3.957,50 a 40 lei.

• Au mai rămas doar patru zile pînă la închiderea vînzării biletelor la tragerea specială Pronoexpres din 13 mai 1973, tragere care acordă participanților o bogată listă de premii: Autoturisme DACIA 1300 și DACIA 1 100, excursii pe Coasta Dalmației și excursii în BULGARIA și GRECIA. Se mai acordă numeroase premii în numerar. Procurați-vă din vreme biletele!

PREMIILE CONCURSULUI PRONOSPORT DIN 6 MAI 1973

CATEGORIA 1: (13 rezultate) 897,20 variante a 137 lei.

CATEGORIA a II-a: (12 rezultate) 7.086,45 variante a 40 lei.

Întrucît valoarea premiului de categoria a III-a cu 11 rezultate a fost sub plafonul minim de 20 lei, conform regulamentului fondul a fost atribuit celorlalte două categorii.

Rubrică redactată de LOTO-PRONOSPORT

LOCURI PE LITORAL

Filialele de turism din București — b-dul Republicii nr. 4 și 68, vă oferă în condiții avantajoase bilete de odihnă în perioada 15 mai — 25 iunie în stațiunile de pe litoral: Neptun, Mamaia, Eforie, Nord, Eforie Sud, Mangalia, Venus, Jupiter, Saturn.

Prețul unui bilet între 40—50 lei/zi, cazare și masă. Reducere pe c.f.r. 50%.

fotbal

UN NOU SONDAJ ÎN CAMPIONATUL SECUND

CE TALENTE EVOLUEAZĂ PE SCENA DIVIZIEI B?

Așa cum promiteam cu ocazia primului test, am folosit etapa de duminica trecută a Diviziei B pentru a face un nou sondaj printre formațiile acestui campionat în privința tinerilor jucători care evoluează în rîndurile lor. Au intrat în observația redactorilor noștri echipe noi sau au fost revăzute unele prezente și pe primul „chestionar" al nostru. Iată ce au constatat colegii noștri prezenți la jocurile de la București, Rm. Vîlcea, Satu Mare și Timișoara.

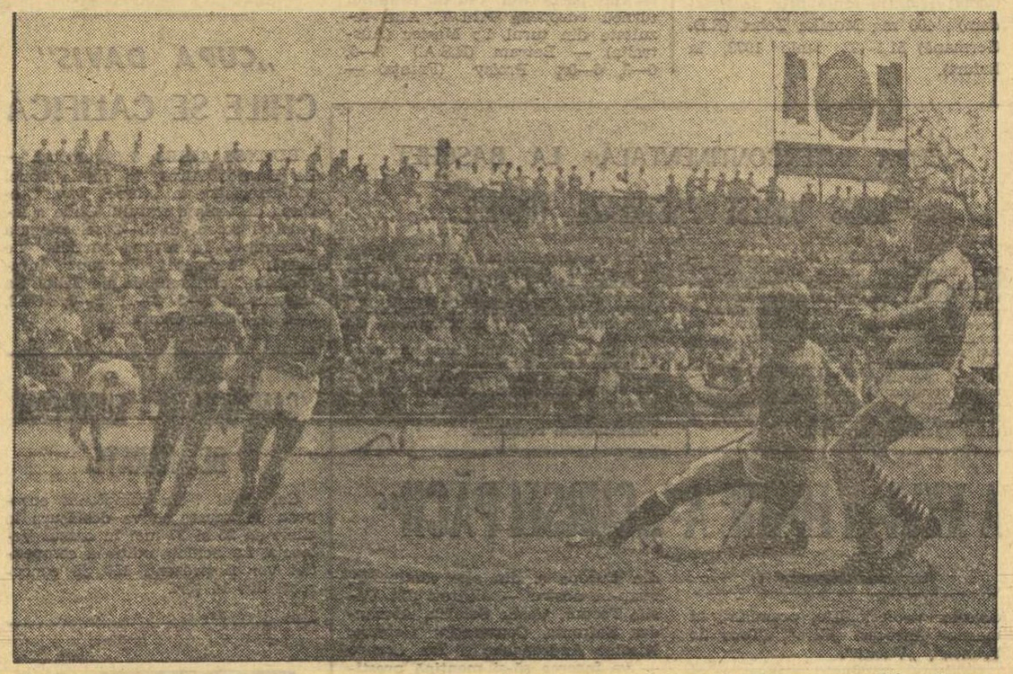

Duminică, la Oradea, F. C. Bihor a încheiat pe Gloria Bistrița cu 5—0 și a redus la un punct diferența ce o desparte de liderul seriei a II-a a Diviziei B, Politehnica Timișoara. În secvență, surprinsă de Al. Somogy — Oradea, Colnic înscrie cel de al treilea gol al orădenilor.

BUCUREȘTI. Troi, M. Olteanu, Mateescu, Șavu... Ori unde se vor afla, chiar peste mulți ani, simpatizanții fotbalului nu vor uita că cei patru (întîmplător i-am ales doar pe aceștia) au trecut prin „școala" Metalului București, că de ridicarea măiestriei lor sportive s-a ocupat exigentul antrenor Paul Popescu. Deși, în fiecare an, din această echipă au plecat cîte doi-trei jucători, totuși Metalul a continuat să realizeze performanțe bune fiindcă în locul lor au fost promovați alți tineri talentați. Duminică am avut prilejul să revedem două dintre tinerele speranțe ale Metalului: **Trandafilon** (înaintaș; 20 de ani) și **Vițâ** (fundaș stînga; 20 de ani). Primul, avînd o bună pregătire tehnică și una excelentă — fizică, acționează pe spații mari, nelegat de un anume post, obligîndu-și, în acest fel, colegii să efectueze schimbări de poziții. Actualul fundaș stînga al Metalului, Vițâ, deposedează corect, dar totodată, se lansează în curse ca o veritabilă extremă, susținînd în permanență pe colegii săi din linia de înaintare.

Și în echipa Progresul Brăila au evoluat două speranțe: **Chivu** (fundaș dreapta; 18 ani) și **Iuga** (mijlocaș; 18 ani). Al doilea e component al lotului reprezentativ de juniori și are perspective de a deveni un jucător valoros. Chivu s-a achitat, în general, bine de sarcinile de joc, dar spre sfîrșitul partidei aportul său a scăzut, datorită insuficientei pregătiri fizice. O asemenea carență a manifestat și Iuga și de aceea antrenorul Ulman l-a înlocuit după numai 23 de minute. **(P. VINTILĂ).**

RM. VÎLCEA. Aproape jumătate din numărul total al jucătorilor folosiți de cele două echipe în partida Chimia — C.F.R. Pașcani, fac parte din categoria de vîrstă sub 23 de ani. Din rîndul acestora, cei mai mulți — șapte — aparțin gazdelor. Ceea ce denotă că, în cadrul asociației Chimia — considerată, cu ani în urmă, un fel de refugiu pentru fotbaliștii neîmpliniți prin alte părți — există în prezent o preocupare lăudabilă în sensul promovării și titularizării tineretului. Și această acțiune nu are numai o valoare de ordin cantitativ. Trecînd în revistă cele șapte nume de tineri care au apărut culorile vîlcene în întîlnirea de duminică, remarcăm în primul rînd, pe cei doi atacanți — **Sutru** (22 de ani) și **Gojgaru** (23 de ani), ambii cu o tehnică de joc care depășește nivelul diviziei secunde. Alături de aceștia, „vîrful" **Orovitz**, fost la Steagul roșu tineret, și fundașul central **Pintilie**, produs local, sînt, de asemenea, două elemente cu certe posibilități de afirmare. Promisiuni încă în vigoare, reprezintă și portarul **Stana**, fundașul **Crăciunescu** și, mai ales, mijlocașul **Donose**, toți trei trecuți prin filtrul diviziei A, fără să-și fi spus totuși (sperăm) ultimul cuvînt, în privința posibilităților lor reale.

De partea cealaltă, la C.F.R. Pașcani, doar trei speranțe, teoretic însă: **Barbu** (23 ani), apărător, **Mincu** — atacant și **Măciucă** — mijlocaș, ambii de 19 ani, care duminică nu au avut, se pare, o zi dintre cele mai bune. Tinerețea ultimilor doi ne dă totuși dreptul să credem că ei nu se vor mulțumi cu puțin, după saltul în prima formație, la vîrsta junioratului. **(Mihai IONESCU)**

SATU MARE. Desigur, e greu să-ți faci o părere exactă după numai un meci, dar frații **Bathory, Bigan, Pataki, Kincses, Munteanu, Libra**, de o parte, **Floareș, Dașcu, Bojin, Mihalcic** de cealaltă, ni s-au părut a alcătui buchetul de talente, aruncate în luptă de Olimpia Satu Mare și Politehnica Timișoara în partida disputată simbătă pe stadionul Municipal din Satu Mare.

Dacă **Floareș, Dașcu, Bojin** și chiar **Mihalcic**, ca și ceilalți fotbaliști ai formației studențești, au o prezență mai veche pe stadioane, în schimb cei de la Olimpia reprezintă pentru mulți o necunoscută și de aceea vom insista mai mult asupra lor. Mai ales că reprezintă și reale valori fotbalistice. Cu o mai bogată experiență a meciurilor de anvergură (în jocul cu „Poli" s-a văzut cît de marcați au fost aceștia de importanța lui), vor putea duce Olimpia în rîndul celor mai puternice echipe din această parte a țării. De altfel, echipa din Satu Mare a fost (pînă la înfrîngerea din penultima etapă suferită la Arad în fața formației locale C.F.R.), neînfrîntă timp de nouă etape!

Dar să revenim la jucători. Portarul **Ștefan Bathory** (22 ani, 1,90 m) și mijlocașul **Iosif Bathory** (20 ani, 1,90 m) ni s-au părut cei mai dotați. Să adăugăm cîțiva excelenți tehnicieni: **Kincses** (23 ani), dar încă nerefăcut fizic după accidentul care l-a ținut aproape doi ani departe de stadion; **Pataki** (18 ani, 1,85 m), internațional de juniori, cam lent, dar totuși mereu acolo unde o cerea faza. O impresie bună, deși a jucat puțin, a lăsat **Munteanu** (20 ani), un atacant care știe să-și pună în valoare excelența sa detentă. Dar să nu-i uităm nici pe **Bigan** (25 ani), un fundaș central cu multă clar-viziune a jocului, ca și pe ex-dinamovistul **Libra** (20 ani), o extremă stîngă incisivă, dar cam lipsită de forță. **(M. TUDORAN).**

TIMIȘOARA. Un meci ca acesta, mediocru, a fost disputat de o sumă de individualități mediocre. Desigur, nu putem avea pretenția unui verdict, aprecierea fiind de conjunctură, și cu atît mai mult cu cît citind lista selecționabililor seriei a doua, care astăzi înfruntă la Timișoara o selecționată iugoslavă, i-am întîlnit pe timișorenii **Hergan, Dosan** și pe sibianul **Serfözö**. Toți trei au jucat simbătă în meciul direct dintre echipele lor, fără să depășească însă o platitudine, cum am spus, caracteristică. I-am căutat cu privirea pe doi remarcați într-o precedentă rubrică a ziarului nostru, **Gabel** și **Floarea** (C.S.M.). Primul a evoluat doar o repriză, perioadă de timp neconcludentă, pe al doilea l-am găsit pe banca rezervelor, penalizat pentru infatuare (!) cauzată de rîndurile laudative la adresa sa. (Desigur nu este un eșec al inițiativei noastre, ci unul personal al fotbalistului bun dar cu moral slab).

Pe fondul acesta cenușiu s-a detașat totuși, cu excepția „veteranului" Liebhardt, un singur jucător. A impresionat prin tehnică fină, calm, luciditate, capacitate de efort. Deși înaintaș central, a fost plasat în rolul mai ingrat de constructor de joc, de care s-a achitat cu succes. Floare rară în grădina cu urzici a acestei partide, fotbalistul din Sibiu cu nr. 9 pe tricou a etalat și o neîndoielnică personalitate, din moment ce s-a încumetat (nesprijinit) în incursiuni solitare, după 3—4 adversari driblați la rînd, în terenul advers. **Numele său? Vasile Firețeanu, care pînă la vîrsta sa de 24 de ani a mai evoluat la „Bere Rahova" și „Independența" Sibiu.** Sperăm ca, citind aceste rînduri, să fie mai modest și mai exigent decît Floarea. **(Ion CUPEN).**

AZI, PE MICUL ECRAN

PARTIDA ALBANIA — ROMÂNIA

Azi la ora 22,45 studioul nostru de televiziune prezintă un rezumat filmat al meciului **Albania — România** care s-a disputat duminică la **Tirana.**

JOC DE VERIFICARE A LOTULUI DE TINERET (SUB 21 DE ANI)

Continuîndu-și pregătirile în vederea jocului de la 26 mai cu selecționata similară a *R. D. Germane*, lotul de tineret al țării noastre alcătuit din jucători sub 21 de ani, susține astăzi un meci de verificare care are drept scop definitivarea formației. Antrenorul *Ion Voica* va alcătui două formații care se vor întîlni între ele. Acest meci de trial are loc pe terenul Voința cu începere de la ora 17.

MÎINE ÎN GIULEȘTI

RAPID — METALUL BUCUREȘTI

Meci amical, mîine în Giulești, de la ora 16.45: echipa **Rapid**, care se pregătește în vederea jocului ei cu Dinamo, va primi replica diviziona rei B **Metalul București.**

E MAI GREU (ACUM) SĂ JOCI PE TEREN PROPRIU

Printre alte multe lucruri pe care evoluția fotbalului le-a schimbat, un fapt foarte important, care determină — se poate spune — soarta multor mari competiții, rămîne acela al ridicării la rang de sistem a modului de a acționa în deplasare. Aproape fără excepție, chiar și atunci cînd diferența de clasă tehnică e în favoarea oaspeților, intervine o premeditată organizare a jocului, pornită de la fortificarea apărării și utilizarea cu consecvență a armei contaatacului. Trebuie, poate, doar ca Brazilia să întîlnească — să zicem — selecționata Jamaicei ca lucrurile să se desfășoare după alte canoane.

Această dogmă a tacticei în deplasare își are originea în înmulțirea considerabilă a partidelor cu miză atît pentru echipele de club cît și pentru cele reprezentative. Cupele continentale, competițiile — tot pe continente — ale reprezentativelor A și de tineret s-au adăugat unicelor — de odinioară — momente de luptă pe puncte sau pentru calificare: preliminariile campionatului lumii și vechea „Cupă a Europei Centrale". Prețul victoriei a crescut așa de mult încît era inevitabil ca tacticienii să caute mijloacele de fructificare la maximum a condițiilor de joc în deplasare. Deși ultimele sezoane au prezentat o oarecare elasticizare a tacticilor defensive, ele nu părăsesc încă mințile antrenorilor, mai cu seamă că unele reușite le dau viabilitate și valabilitate.

Observați cît de exact au punctat formații de club sau reprezentative în deplasare în actualele competiții. **Juventus** la **Derby, Ajax** la **Madrid**, echipa **Italiei** la **Istanbul**, aceea a **Danemarcei** la **Copenhaga, Borussia Mönchenglabdach** în fața ambițioasei **Twente Enschede**, am enumerat cîteva dintre exemplele care ne-au căzut mai repede sub ochi, și-au construit calificările sau victoriile în jocurile pe teren străin după ce partidele pe teren propriu reprezentaseră pe jumătate eșecuri.

Ștefan Covaci remarcă, într-un interviu recent din „France Football", că... **„rigorile jocului în deplasare sînt mai mari sub raport psihic, emoțional, de rezistență nervoasă, dar infinit mai mici sub acela tactic."** Valcareggi crede că... **„a juca acasă a devenit astăzi infinit mai dificil decît în urmă cu 5—6 ani. Pe terenul tău trebuie să construiești fără încetare, să știi să te stăpînești. Desfacerea acelor preconcepute masări de forțe din careul advers nu apare chiar dacă încerci cele mai diverse antidoturi. De la pătrunderile pe extremă și pînă la șuturile surprinzătoare de la distanță. Și-apoi, apoi mai vine și nervozitatea publicului. Dacă n-ai marcat repede, dinspre tribune se revarsă apostrofările. Ele se transformă într-un ajutor pentru adversar. N-am dreptate, deci, cînd afirm că acum joci mai greu pe propriul teren?"**

Tocmai de aceea, partidele de acasă trebuie pregătite, în condițiile fotbalului actual — sub toate aspectele — pornind de la „antrenamentul" publicului și pînă la diminuarea pe cît posibilă a întreruperilor de joc, la care adversarul va recurge fără discuție în asemenea condiții, un amănunt ca acela al instruirii copiilor de mingi capătă o însemnătate deosebită. Ca să nu mai vorbim despre marea rezistență nervoasă, despre răbdarea de care trebuie să dea dovadă cei care joacă în calitate de gazdă. Și minutul 90 face parte din joc, cu a 60-a secundă a sa, iată un adevăr de care s-au convins cei care au avut calmul și luciditatea să-l aștepte!

Nu știm dacă mai e nevoie să mai spunem că am adus vorba despre rigorile partidelor pe teren propriu tocmai pentru că la 27 mai reprezentativa noastră trebuie să fie în stare să răspundă cu succes tuturor acestor dificultăți. Iar numărătoarea inversă a început, pentru tricolori, din clipa fluierului final de la Tirana...

EFTIMIE IONESCU

LA ORDINEA ZILEI

Azi, la Timișoara

MECI ÎNTRE SELECȚIONATELE DIVIZIEI B ALE ROMÂNIEI ȘI IUGOSLAVIEI

Azi la Timișoara selecționata seriei a II-a a Diviziei B întîlnește într-un joc amical reprezentativa categoriei secunde din Iugoslavia, de pregătirea căreia se ocupă fostul internațional Tirnanici. Fotbaliștii iugoslavi alcătuiesc o selecționată puternică, ultimele rezultate obținute cu reprezentativa similară a Ungariei pe care au învins-o cu 2—1 și 1—0, fiind elocvente în acest sens.

La stadionul Dinamo

SELECȚIONATA DE JUNIORI A CAPITALEI — DINAMO (JUNIORI)

În cadrul manifestărilor prilejuite de cea de a 25-a aniversare a clubului Dinamo, astăzi pe stadionul din șoseaua Ștefan cel Mare, cu începere de la ora 16, va avea loc jocul dintre selecționata de juniori a Capitalei și echipa de juniori a clubului Dinamo.

AZI, A APĂRUT NR. 363 AL REVISTEI FOTBAL

din sumarul căruia vă recomandăm

• **COMENTARII PE SPAȚII LARGI ASUPRA MECIULUI DE DUMINICĂ, DE LA TIRANA** (o amplă analiză a comportării echipei noastre; filmul complet al jocului; evoluția fiecărui component al formației și nota acordată lui; declarații; aspecte și confidențe; un „interviu colectiv" la sosirea echipei în Capitală; numeroase fotografii, printre care reportajul ilustrat al celor 4 goluri ale echipei române).

• **Prezentarea etapei de duminică a Diviziei A**

• O pagină dedicată activității și problemelor fotbalului școlar

• **Pagina tehnică**

• Note și comentarii ale trimișilor speciali la etapa a 22-a a Diviziei B.

• **Reportaje și note din fotbalul internațional**

• Magazin extern.

• **Cum a pierdut Leeds United „Cupa Angliei", în fața unei formații de liga a doua**

• Reportaj pe traseul Belgrad — **Torino Amsterdam**

• **Rubricile obișnuite:** Carnet extern, Prim-plan, Dialog cu cititorii, Campionatele naționale în Europa.

sportul în lume

Omologarea recordului mondial și european al ARGENTINEI MENIS

— Au început lucrările reuniunii A. E. A. —

PARIS, 8 (Agerpres) — Asociația europeană de atletism (A.E.A.), întrunită la Lyon, a omologat o serie de performanțe ca noi recorduri europene. Cu acest prilej, **a fost înscrisă, ca nou record al Europei, performanța de 67,32 m realizată la aruncarea discului de atleta română Argentina Menis** (20 septembrie 1972, la Constanța). **Performanța obținută de Argentina Menis constituie în același timp și un nou record mondial al probei.** De asemenea, a fost omologat ca nou record european rezultatul de 62,70 m, realizat de atleta poloneză E. Gryziecka la aruncarea suliței (București, 11 iunie 1972). Nu a fost recunoscut ca record european rezultatul obținut de atletul suedez Ricky Bruch — 68,58 m la aruncarea discului.

Iată alte performanțe care au fost omologate : **masculin,** 20 km marș: G. Reimann (R.D. Germană) 1h 25:19,4 (24 iunie 1972, la Erfurt) ; greutate : H. Briesenick (R.D. Germană) 21,54 m (25 august 1972, la Potsdam) ; 50 km marș : G. Weidner (R.F. Germania) 4h 00:27,2 (8 iunie 1972, la Hamburg) ; **feminin,** 100 m plat : E. Stropahl (R.D. Germană) 11,0 (15 iunie 1972, la Potsdam) ; 400 m : Monika Zehrt (R.D. Germană) 51,1 (22 iunie 1972, la Erfurt).

ILIE NĂSTASE DEBUTEAZĂ VICTORIOS LA BOURNEMOUTH

LONDRA, 8 (Agerpres). Întrecerile la simplu bărbați din cadrul Campionatelor internaționale ale Angliei pe teren cu zgură de la Bournemouth au continuat marți. Tenismanul român Ilie Năstase l-a învins în două seturi (6—4, 6—2) pe francezul Wanaro N'Godrella, în cadrul primului tur al competiției. De menționat că aceste campionate fac parte din cadrul primului turneu european F.I.L.T. Alte rezultate din turul 1 : Master (Australia) — Betram (R.S.A.) 3—6, 6—3, 6—0 ; Proisy (Franța) — Munoz (Spania) 6—3, 6—1, Stone (Australia) — Bengston (Suedia) 6—2, 6—1, Panatta — Gerken (S.U.A.) 7—5, 6—0, Mulligan (Italia) — Batrick (Anglia) 6—1, 5—7, 6—1, Dent (Australia) — Warboys (Anglia) 6—4, 6—0, Stilwell (Anglia) — Parun (Noua Zeelandă) 6—1, 6—3, Moore (Australia) — Cox (Anglia) 6—1, 6—4.

„CUPA DAVIS"
CHILE SE CALIFICĂ

BUENOS AIRES, 8 (Agerpres). — La Buenos Aires, în finala zonei sud-americane a „Cupei Davis" echipa de tenis a statului Chile a învins cu scorul de 3—2 selecționata Argentinei. În ultima partidă de simplu, întreruptă din cauza întunericului, chilianul Jaime Fillol l-a întrecut cu 7—5, 9—11, 5—7, 6—2, 6—1 pe Julian Ganzabal.

CAMPIONATUL EUROPEAN DE KARATE

Cel de-al 7-lea campionat european de karate se va desfășura în zilele de 26 și 27 mai în orașul Valencia. La actuala ediție a competiției vor fi prezenți 150 de concurenți din 14 țări.

„CUPA INTERCONTINENTALĂ" LA BASCHET
IGNIS VARESE PĂSTREAZĂ TROFEUL

RIO DE JANEIRO, 8 (Agerpres). — Deși învinsă în ultimul meci, echipa italiană de baschet Ignis Varese a câștigat „Cupa Intercontinentală", desfășurată la Rio de Janeiro, menținîndu-și trofeul. Competiția a fost deosebit de echilibrată, trei echipe totalizînd același număr de puncte (10). Ordinea finală în clasament a fost decisă de coșaveraj. Revelația turneului a fost formația portoricană Balamon, iar decepția competiției a constituit-o reprezentanta S.U.A., echipa Marathon Oil, învinsă în toate partidele susținute.

Iată clasamentul final : 1. Ignis Varese — 10 puncte (coșaveraj plus 50) ; 2. Sirio (Brazilia) — 10 p. (plus 44) ; 3. Balamon (Porto Rico) — 10 p. (plus 49, dar învinsă de primele două) ; 4. Iugoplastika (Iugoslavia) — 6 p. ; 5. Marathon Oil (S.U.A.) — 4 p.

În ultima zi s-au înregistrat următoarele rezultate : Sirio — Ignis Varese 81—74 ; Iugoplastika — Marathon Oil 102—84. Partida dintre echipele Sirio și Balamon, ale cărei ultime 40 de secunde s-au rejucat, a fost câștigată de baschetbaliștii brazilieni.

TOT MAI MULTE BAZE SPORTIVE PENTRU TINERETUL CEHOSLOVACIEI

15 000 de fete în costume albastre alcătuiesc această simbolică compoziție intitulată „Tinerețe fericită". Gimnastica de masă este una din tradițiile frumoase ale mișcării sportive din Cehoslovacia socialistă

Poporul cehoslovac sărbătorește astăzi împlinirea a 28 de ani de la eliberarea patriei sale de sub jugul fascist — eveniment de cea mai mare însemnătate în istoria Cehoslovaciei. Victoriile Armatei sovietice pe frontul antihitlerist au stimulat puternic lupta neînfricată a forțelor patriotice cehoslovace pentru eliberare națională și socială. Armata română a adus și ea o importantă contribuție la eliberarea țării prietene.

În perioada care a trecut de la eliberare, oamenii muncii cehi și slovaci, sub conducerea Partidului Comunist din Cehoslovacia, au înfăptuit profunde transformări în viața social-politică a țării. În anii puterii populare și ai construcției socialiste, activitatea sportivă în Cehoslovacia s-a dezvoltat și ea pe coordonatele unui continuu progres.

Sportul cehoslovac dispune astăzi de o amplă și diversificată rețea de baze, vădind sprijinul necontenit pe care această activitate de mare importanță pentru sănătatea populației, pentru dezvoltarea armonioasă a tineretului, îl primește din partea P. C. Cehoslovac, din partea statului.

Pe numeroasele terenuri de sport, în piscine, sălile de gimnastică, în stațiunile de sporturi de iarnă, cresc, mereu, noi generații de sportivi din rîndul cărora se ridică mari campioni, acești demni reprezentanți ai Cehoslovaciei socialiste, ale căror nume figurează în palmaresul campionatelor europene, mondiale, al Jocurilor Olimpice.

În privința bazei materiale, sportul cehoslovac a făcut un progres uimitor. Consultînd arhive și diverse documente, am constatat, printre altele, faptul că, în 1945, adică la sfîrșitul celui de al doilea război mondial, Cehoslovacia de atunci nu dispunea decît de două patinoare artificiale, 8 piscine acoperite oarecum demodate, 4 867 terenuri de fotbal și aproape 3 000 de săli de gimnastică dispunînd de aproximativ 40 000 mp de suprafață pentru exerciții.

Cu prilejul ultimului recensămînt s-a constatat, dimpotrivă, că există astăzi aproape 30 000 de diverse feluri de instalații sportive. Sînt incluse în acest număr 84 piscine acoperite și 705 piscine în aer liber, 47 de patinoare artificiale acoperite, 6 519 săli de gimnastică cu o suprafață de peste 80 000 mp pentru exerciții, 6 058 terenuri de fotbal, 1 179 terenuri de handbal, 77 de baschet, 5 533 terenuri de volei, 1 470 terenuri de tenis în aer liber, 11 stadioane de atletism, 101 trambuline pentru sărituri cu schiurile, 389 săli de popice, 222 cluburi nautice etc.

Ar trebui să amintim, în același timp, că datorită unor investiții de milioane, efectuate de stat, au fost construite instalații sportive care suportă comparația cu altele similare din Europa și din lume. În acest sens menționăm, în primul rînd, Palatul sporturilor din Praga, sediul multor evenimente sportive de prim ordin. Sau velodromul din cel de al doilea oraș ca mărime din Cehoslovacia — Brno — care este considerat printre cele mai bune instalații pentru ciclism din Europa. Sau complexul de natație de la Praga—Podoli, centrul de odihnă al praghezilor și în același timp un centru al competițiilor de virf. N-ar trebui uitate nici „domeniile de vis" de la Mlynicka Dolina sau Strbske Pleso, care răspund oricăror exigențe ale concursurilor în sporturile de iarnă.

Nu a fost, firește, uitat nici sportul care prin tradiție este cel mai popular și cel mai răspîndit în Cehoslovacia — fotbalul. În toate orașele de importanță medie există stadioane solide, cu o capacitate suficientă și un echipament convenabil. Noi stadioane cu iluminație artificială și tribune pînă la 50 000 de spectatori au fost construite la Bratislava, Brno, în centrele industriale Ostrava și Plsen, în metropola Slovaciei orientale — Kosice, la Jablonec, orașul bijuteriilor și al sticlei.

Praghezii mai ales și „marea familie a fotbalului" în general se mîndresc cu stadionul de gală al clubului Sparta Praha, înconjurat cu tribune moderne, dispuse pe două nivele și cu iluminație artificială.

Unul din principalele țeluri ale societății socialiste este sănătatea oamenilor, viața lor fericită și armonioasă. Așadar, e normal ca sportul să se bucure de o permanentă atenție.

START ÎN CEA DE A XXVI-a EDIȚIE A „CURSEI PĂCII"

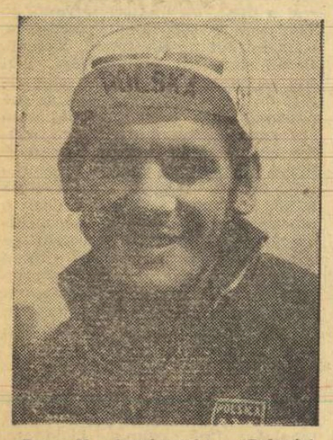

Ryszard Szurkowski (Polonia), cîștigătorul ediților a 23-a și a 24-a ale „Cursei Păcii".

(Urmare din pag. 1)

curselor profesioniste, premianți ai marilor întreceri „Giro", „Tour de France", „Vuelta".

Ciclismul românesc a jucat — și el — un rol important în desfășurarea „Cursei Păcii". El este „membru fondator" (împreună cu Cehoslovacia, Polonia și Bulgaria), selecționata sa participînd la toate cele 25 de ediții disputate pînă astăzi. Ocupînd de două ori locul II și odată locul III — pe echipe, cîștigînd etape prin **Marin Niculescu, Gabriel Moiceanu** și **Ion Cosma,** clasîndu-se pe locuri fruntașe în ierarhia individuală finală (printr-o serie de valoroși alergători), sportul nostru cu pedale s-a impus de-a lungul anilor, a cucerit admirația și stima spectatorilor și specialiștilor.

Astăzi, pentru a 26-a oară, formația reprezentativă a României se aliniază la startul „Cursei Păcii". Alături de puternice reprezentative din Europa și din alte continente, team-ul nostru — alcătuit din **Vasile Teodor, Vasile Selejan, Alexandru Sofronie, Constantin Grigore, Nicolae Andronache** și **Ion Cernea** — va încerca să-și mențină prestigiul cucerit în edițiile precedente. Va fi greu, foarte greu să-și îndeplinească obiectivul (locul VI), pentru că — în acest an — nu dispune de o pregătire la cel mai înalt nivel, iar „omul nr. 1", Vasile Teodor, s-a accidentat în ultima etapă a „Cursei munților" și nu va fi — cel puțin la început — în plenitudinea forțelor. În plus, cursa programează anul acesta chiar din primele zile etape de munte care-i departajează hotărîtor pe fruntași de cei cu o pregătire mai puțin pusă la punct. Să sperăm că ambiția, dorința de afirmare vor reduce din acest handicap, că Vasile Teodor — un veritabil talent — se va impune în compania redutabililor săi adversari.

ÎNVINGĂTORII

1948 : **Prosinek** (Iugoslavia)
1948 : **Zoric** (Iugoslavia)
1949 : **Vesely** (Cehoslovacia)
1950 : **Emborg** (Danemarca)
1951 : **Olsen** (Danemarca)
1952 : **Steel** (Anglia)
1953 : **Pedersen** (Danemarca)
1954 : **Dalgaard** (Danemarca)
1955 : **G. Schur** (R. D. Germană)
1956 : **Krolak** (Polonia)
1957 : **N. Hristov** (Bulgaria)
1958 : **Damen** (Olanda)
1959 : **G. Schur** (R. D. Germană)
1960 : **Hagen** (R. D. Germană)
1961 : **Melihov** (U.R.S.S.)
1962 : **Saidhujin** (U.R.S.S.)
1963 : **Ampler** (R. D. Germană)
1964 : **Smolik** (Cehoslovacia)
1965 : **Lebedev** (U.R.S.S.)
1966 : **B. Guyot** (Franța)
1967 : **M. Maes** (Belgia)
1968 : **Peschel** (R. D. Germană)
1969 : **J. P. Danguilleaume** (Franța)
1970 : **Szurkowski** (Polonia)
1971 : **Szurkowski** (Polonia)
1972 : **Moravec** (Cehoslovacia)

FOTBAL meridiane

CUNOȘTINȚE VECHI ȘI NOI IN CUPELE EUROPENE

Se apropie sfîrșitul stagiunii campionatelor și cupelor naționale și, deci, se completează tabloul cu viitoare participante în cupele europene.

Dacă lista campioanelor este încă destul de scurtă la ora actuală (F.C. Bruges-Belgia, F. C. Liverpool-Anglia și alte candidate sigure : Bayern München, Ajax Amsterdam etc.), tabloul cîștigătoarelor de cupe este mai bogat și mai interesant. În arena Cupei cupelor vor apare și cunoștințe vechi dar și o serie de echipe noi.

Firește, în fruntea noilor cunoștințe se află recenta cîștigătoare a Cupei Angliei, F. C. Sunderland. *Fără îndoială, evoluția ei va fi așteptată cu un deosebit interes din cauza poziției sale în campionatul englez : locul 13 în divizia a doua ! Pentru unii, faptul că Sunderland a cucerit mult-rîvnita Cupă, constituie o surpriză, dar dacă avem în vedere forța soccerului britanic, demonstrată prin valoarea ei de masă, victoria unei echipe din B asupra uneia din A (Leeds United — ocupanta locului III) nu trebuie să mire atît de mult. Vasas Budapesta este o altă cunoștință nouă în Cupa cupelor. Victoria ei în dramatica finală cu Honved (4—3 după prelungiri) se datorește desigur seriozității cu care antrenorul Lajos Baroti și-a rodat timp de rîtiva ani echipa în care și-au găsit loc elemente noi alături de cele vechi, cu experiență : Ihász, Vidats, Fabian.*

Cîștigătoarea Cupei R. D. Germane, F. C. Magdeburg, *este o cunoștință veche în cupele europene. Fostă campioană și participantă de patru ori în Cupa cupelor ea se bucură de un mare prestigiu și în campionat, unde însă, în acest an, nu mai concurează la primul loc. Prezența internaționalilor de la F.C. Magdeburg (Zapf, Pommerenke, Sparwasser, Seguin) consituie o frumoasă carte de vizită pentru echipa antrenată de Krügel.*

În fine, alte două cunoștințe vechi apar pe lista cîștigătoarelor de cupe : Glasgow Rangers *din Scoția, eterna rivală a lui Celtic (pe care a întrecut-o cu 3—2) și* F. C. Zürich, *multiplă campioană a Elveției, care în acest an nu mai poate candida la titlu, resemnîndu-se cu valoroasa cupă cucerită într-o finală pasionantă (2—0 cu F. C. Basel).*

Sfîrșitul lunii mai și începutul lunii iunie vor completa toate locurile rămase încă vacante în competițiile europene.

Ion OCHSENFELD

Imagine din partida în care Liverpool a obținut calificarea în finală : cel mai în formă atacant al campionilor englezi, Kevin Keegan *(în dreapta), va centra, cu toată opoziția lui* Kinnear *(Tottenham).*
Foto : ASSOCIATED PRESS

AZI, LA LIVERPOOL PRIMA MANȘĂ A FINALEI CUPEI U.E.F.A.

Azi, la Liverpool, se dispută prima manșă a finalei Cupei U.E.F.A. Față în față, echipele **F. C. Liverpool,** noua campioană a Angliei, și echipa lui Netzer și Heynckes, **Borussia Mönchengladbach,** locul 2 în campionat, dar în același timp finalistă în Cupă. A treia competiție europeană intercluburi este singura care are, drept finală, două meciuri în loc de unul singur. Plecînd de la această premiză, este deci foarte limpede că echipa engleză va face tot ce îi este în putință pentru a lua un avantaj cît mai substanțial în primul joc, sperînd apoi să limiteze înfrîngerea în jocul în deplasare. Liverpool a eliminat în actuala ediție a competiției, începînd din primul tur, următoarele echipe : pe Eintracht Frankfurt (0—0 și 2—0), A.E.K. Atena (3—0 și 3—1), Dynamo Berlin (0—0 și 3—1), Dynamo Dresda (2—0 și 1—0) și Tottenham Hotspur (1—0 și 1—2). În 10 partide, deci, o singură înfrîngere, în deplasare, în fața actualei deținătoare a trofeului, Tottenham. Acesta, aprecia antrenorul Bill Shankly, a fost de altfel meciul cel mai greu de pînă acum. Liverpool s-a calificat numai datorită faptului că a înscris un gol în deplasare.

De cealaltă parte, echipa vest-germană nu a suferit pînă acum nici o înfrîngere, ea obținînd, lucru remarcabil, un singur meci egal, iar în rest numai victorii. În drum spre finală, Borussia a eliminat pe : Aberdeen (3—2 și 6—3), Hvidovre Copenhaga (3—0 și 3—1), F.C. Köln (5—0 și 0—0), F.C. Kaiserslautern (2—1 și 7—1) și F.C. Twente Enschede (3—0 și 2—1) !

Calculele hîrtiei ar indica deci favorită pe **Borussia.** La Liverpool, sîntem însă foarte siguri, nimeni nu crede în adevărul stabilit de acest pronostic. Cu titlul de campioană în buzunar, F. C. Liverpool va juca poate **mai lejer** și va obține, destul de probabil, victoria în această primă manșă. La Mönchengladbach însă, și Internaționalele a pierdut, într-un meci care a rămas în analele competițiilor europene, cu 1—7...

Turneul divizionar de baschet

UNIVERSITATEA TIMIȘOARA — POLITEHNICA BUCUREȘTI 74-71

TIMIȘOARA, 8 (prin telefon, de la corespondentul nostru județean). **Cu meciurile desfășurate în cursul zilei de luni, s-a încheiat al doilea tur al campionatului republican de baschet masculin. În această zi, ca și în cea precedentă, s-au disputat cîteva întîlniri de mare însemnătate pentru clarificarea situației echipelor candidate să ocupe** sau dornice să evite pozițiile cheie ale clasamentului (Dinamo — Steaua pentru locul I, Academia Militară — Voința și Politehnica Cluj — Voința pentru evitarea retrogradării). Mai precis, prin victoria realizată asupra steliștilor, dinamoviștii au rămas neînvinși în fruntea clasamentului, cu un avans de trei puncte asupra principalilor lor adversari, ceea ce face ca în mod normal să nu mai poată pierde titlul de campioni ai României. La rîndul ei, Steaua are asigurat locul secund, dar pentru poziția a treia a ierarhiei candidează nu mai puțin de trei formații : Universitatea Cluj, Universitatea Timișoara și I.C.H.F.

În partea de jos a clasamentului, Academia Militară și Voința au pierdut contactul cu team-urile aflate în imediata vecinătate și probabil că la terminarea celui de al treilea tur (3 iunie) vor părăsi prima divizie a țării. Desigur, însă, pînă atunci mai sînt de jucat 11 etape, dar este greu de presupus că rezultatele ce vor fi înregistrate de acum înainte vor modifica situația.

În etapa a 23-a, desfășurată marți, s-au înregistrat următoarele rezultate :

STEAUA — ACADEMIA MILITARĂ 67—50 (34—27). Au înscris Tarău 4, Grădișteanu 21, Baciu 4, Savu 10, Pîrșu 4, Cernat 9, Poleanu 8, Zisu 7, respectiv Papo 2, Nicolescu 6, Teodorescu 10, Marinescu 4, Mărgineanu 17, Țurcanu 8, Neagu 3.

DINAMO — FARUL 78—63 (36—36). Prin buna evoluție în compania campioanei, Farul a oferit o surpriză plăcută. De menționat că la constănțeni a debutat tînărul Caraion, de 18 ani, care a avut o comportare remarcabilă, atît în jocul sub panou, cît și prin precizia aruncărilor. Au înscris Cernea 8, Haneș 9, Chivulescu 13, Niculescu 12, Georgescu 16, Diaconescu 14, Novac 6, respectiv Popovici 2, Ivascenco 2, Pașca 19, Purcăreanu 6, Caraion 18, Spînu 14, Bănică 2.

I.C.H.F. — RAPID 71—49 (33—24) Au înscris Antonescu 2, Dikay 12, Bulat 4, Fl. Niculescu 18, Măluțel 4, Tüdösy 10, Chiciu 9, Cîmpeanu 12, respectiv Florea 2, Vintilă 4, D. Stănescu 2, T. Stănescu 2, Tursugian 4, Simulescu 4, Popescu 15, Predulea 6, Vlădescu 10.

I.E.F.S. — Voința 48—45 (30—27). Au înscris L. Molnar 2, Szepp 11, A. Molnar 13, Nagy 4, Țucunel 6, Braboveanu 12, respectiv Teodoru 10, Duțu 4, Kiss 8, Giurgiu 7, Dumitru 6, Duță 2, Bradu 8.

UNIVERSITATEA TIMIȘOARA — POLITEHNICA BUCUREȘTI 74—71 (41—37). Partida a avut una din cele mai echilibrate și palpitante evoluții. Politehnica a jucat bine, avînd în Posa un echipier bine inspirat în acțiunile sub panou. Timișorenii au evoluat crispat, nesiguri în apărare, ca efect al eforturilor depuse în meciul cu Dinamo. Victoria a fost conturată în ultimele 50 de secunde cînd, la scorul de 71—71, Czmor și Minius au marcat punctele victoriei. Au înscris Minius 21, Ionescu 8, Mănăilă 11, Czmor 24, Cîmpeanu 8, Roxin 2, respectiv Posa 17, Dudescu 15, Anastasiu 9, Molin 10, Rusu 12, Dragnea 8.

UNIVERSITATEA CLUJ — POLITEHNICA CLUJ 66—45 (39—19)

Programul de miercuri : **sala Olimpia, de la ora 9:** Politehnica București — ICHF, Dinamo — Academia Militară, Steaua — Politehnica Cluj, „U" Cluj — I.E.F.S., Voința — Rapid, Universitatea Timișoara — Farul.

Petre ARCAN

Radu Diaconescu (în imagine a sărit pentru a arunca la coș) a avut o importantă contribuție în victoria obținută de Dinamo asupra echipei Steaua (85—69).

MECIUL FEMININ DE ȘAH ROMÂNIA — UNGARIA

Marți dimineață au fost reluate partidele întrerupte din primele două runde ale meciului de șah dintre echipele feminine ale României și Ungariei care se dispută la Brașov.

S-au înregistrat următoarele rezultate: Nicolau — Finta 1—0, Perevoznic — Porubszky 1—0, Teodorescu — Honfi 0—1 (r.I), Ivanka — Nicolau 1—0 (r. II). Partidele Porubszky — Baumstarck și Honfi — Makai s-au întrerupt pentru a doua oară.

Aseară, în runda a 3-a, echipa română a avut albele. S-au jucat partidele : Nicolau — Veröci ½—½ ; Polihroniade — Karakas ½—½, Reicher — Aniko Csapo ½—½, Baumstarck — Honfi într., Makai — Finta ½—½, Perevoznic — Ivanka 0—1. Scorul este acum 9—6 în favoarea oaspetelor, dar în cele trei partide, reprezentantele noastre au posibilitatea să reducă din handicap.

Astăzi este zi liberă.

C. GRUIA — coresp. județean.

C.M. ÎN ACTUALITATE

WM 74

● Săptămînă foarte încărcată pe agenda preliminariilor C.M. Astăzi au loc partidele **Elveția — Turcia** și **Irlanda de Nord — Cipru.** Ambele au importanță secundară pentru configurația grupelor respective, a 2-a și a 6-a. În grupa a 2-a selecționata italiei nu mai are decît emoții minime, iar în grupa a 6-a, singurele care mai pot aspira la calificare sînt Bulgaria și Portugalia. De remarcat însă că partida Irlanda de Nord — Cipru se va juca pe teren... neutru, la Londra, pe stadionul clubului Fulham !

Mult mai importante sînt meciurile de la sfîrșitul săptămînii : **U.R.S.S. — Irlanda** (gr. a 9-a) și **Chile — Peru** (gr. a 3-a America de Sud). O coincidență : ambele meciuri sînt într-un fel decisive pentru clasarea pe primul loc. Meciul de la Santiago (dintr-o grupă în care lipsa Venezuelei a lăsat doar două competitoare în cursă) va stabili o cîștigătoare sigură. Învingătoare în primul meci cu 2—0, selecționata Perului are cele mai mari șanse de a se ciasa pe primul loc. După cum se știe, învingătoarea grupei a 3-a din America de Sud va trebui să întîlnească pe cîștigătoarea grupei a 9-a europene.

● Deși pînă la următorul meci în preliminariile C.M. al selecționatei **Iugoslaviei** mai este destulă vreme (21 octombrie, cu **Spania** pe teren propriu), selecționerul Vujadin Boșkov a socotit cele două partide de verificare pe care elevii săi le susțin în această săptămînă drept foarte importante. Azi, la München, **Iugoslavia** întîlnește **R.F. Germania,** campioana europeană, iar duminică, la Varșovia, selecționata Poloniei. În vederea acestor partide, Boșkov a reunit lotul din care fac parte printre alții : **Marici** — portar ; **Krivokucea, Holțer, Paunovici** — fundași ; **Pavlovici** — mijlocaș ; **Petkovici, Acimovici, Bajevici, Oblak** — atacanți. Lipsesc titularii Gealci și Vladici.

● Se înmulțesc zvonurile potrivit cărora Pele ar consimți la o așteptată revenire în reprezentativa Braziliei. În repetate rînduri, selecționerul echipei campioană mondială, Mario Zagalo — deplîngînd criza de atacanți — și-a exprimat speranța într-un „come-back" al celebrului jucător. Aflat în turneu în Europa cu F.C. Santos, acesta a declarat : „Aș fi dorit să mă retrag din fotbalul de performanță, dar posibilitățile mele fizice continuă să se mențină la un nivel destul de bun. Am luat hotărîrea să mai joc în echipa F.C. Santos încă 18 luni, după care expiră ultimul meu contract. Dacă și la capătul acestui termen mă voi simți tot așa de bine, nu este exclus să încerc să-mi reiau locul în echipa națională, pentru a participa la cel de-al cincilea campionat mondial..."

TELEX ● TELEX ● TELEX ● TELEX

Selecționata feminină de volei a U.R.S.S., care întreprinde un turneu de 6 jocuri în Japonia, a întîlnit, la Tokio, reprezentativa țării gazdă. Voleibalistele sovietice au obținut victoria cu scorul de 3—1 (6—15, 17—15, 15—11, 15—12).

■

După disputarea etapei a 11-a, turul ciclist al Spaniei are un nou lider : belgianul **Eddy Merckx,** urmat de spaniolul Pesarrodona la 17" și francezul Thevenet — 1:44,0. Etapa a 11-a Ampuriabrava — Manresa (225 km) a fost cîștigată de francezul Thevenet, cronometrat cu timpul de 6 h 41:05. În același timp cu învingătorul, pe locul doi a sosit Eddy Merckx.

■

La Odessa se desfășoară, în aceste zile, campionatele unionale de scrimă. Primul titlu a fost cucerit de floretista Valentina Burocikina, campioană mondială la recentele campionate mondiale de tineret de la Buenos Aires. În turneul final, noua campioană a totalizat 4 victorii, fiind urmată în clasament de Zoia Derajinskaia — 3 v., Irina Pavlenko și Elena Belova cîte 2 v. Valentina Burocikina, în vîrstă de 19 ani, a fost campioană unională de junioare și a cîștigat anul trecut „Turneul prietenia".

■

Fostul campion mondial de box la cat. grea, Jimmy Ellis, și-a făcut reintrarea la Phoenix, întîlnindu-l pe Recco Brooks. Net superior, Ellis a obținut victoria prin k.o. în repriza a 5-a. El intenționează să-i întîlnească pe George Foreman, campionul lumii.

■

În cadrul concursului internațional atletic de la Los Angeles, americanul de culoare **Jim Mc Allister a stabilit** cea mai bună performanță mondială a anului în proba de săritură în lungime cu rezultatul de 8,24 m. Randy Williams, campion olimpic la Jocurile de la München, s-a situat pe locul doi cu 8,09 m. Atletul Jim McAllister (în particular și jucător de fotbal american), este în vîrstă de 22 de ani, are o greutate de 90 kg și înălțimea de 1,85 m. Cu mult succes a evoluat sprinterul jamaican Don Quarrie, învingător în două probe: 100 yarzi — 9,4 și 220 yarzi — 20,3. Proba de săritură cu prăjina a revenit francezului François Tracanelli — 5,22 m, iar în cursa de 440 yarzi, Benny Brown (S.U.A.) a fost cronometrat cu timpul de 45,0.

■

Turneul internațional de tenis de la Kansas City s-a încheiat cu victoria surprinzătoare a jucătorului Charles Pasarell (Porto Rico), care l-a învins în finală cu 6—1, 3—6, 6—3 pe australianul Tony Roche, principalul favorit al concursului. Reamintim că în semifinale, Pasarell l-a eliminat pe sud-africanul Cliff Drysdale. În finala probei de dublu, perechea Haroon Rahim (Pakistan) — Jeff Borowiak (S.U.A.) a întrecut cu 6—3, 7—5 cuplul Frank Froehling (S.U.A.) — Charles Pasarell (Porto Rico).

■

Cursa internațională automobilistică, desfășurată la Riverside (California), a fost cîștigată de pilotul englez Brian Redman. Învingătorul a concurat pe o mașină „Lola Chevrolet", realizînd o medie orară de 190,709 km. Pe locurile următoare s-au clasat Jody Scheckter (R.S.A.) și Tony Adamowitz (S.U.A.) — ambii pe „Lola Chevrolet".

Redacția și administrația : București, str. Vasile Conta nr. 16 ; telefoane : centrala 11.10.05, secția corespondenți 11.51.09, interurban 72 și 286 ; telex : sportrom buc. 180. Tiparul I. P. „Informația", București 40 368

PROLETARI DIN TOATE ȚĂRILE, UNIȚI-VĂ!

Sportul

ZIAR AL CONSILIULUI NATIONAL PENTRU EDUCAȚIE FIZICĂ ȘI SPORT

ANUL XXIX — Nrr. 7408 | 4 PAGINI 30 BANI | Joi 10 mai 1973

SE ÎNFĂPTUIESC PREVEDERILE HOTĂRÎRII PLENAREI C.C. AL P.C.R. CU PRIVIRE LA DEZVOLTAREA CONTINUĂ A EDUCAȚIEI FIZICE ȘI SPORTULUI

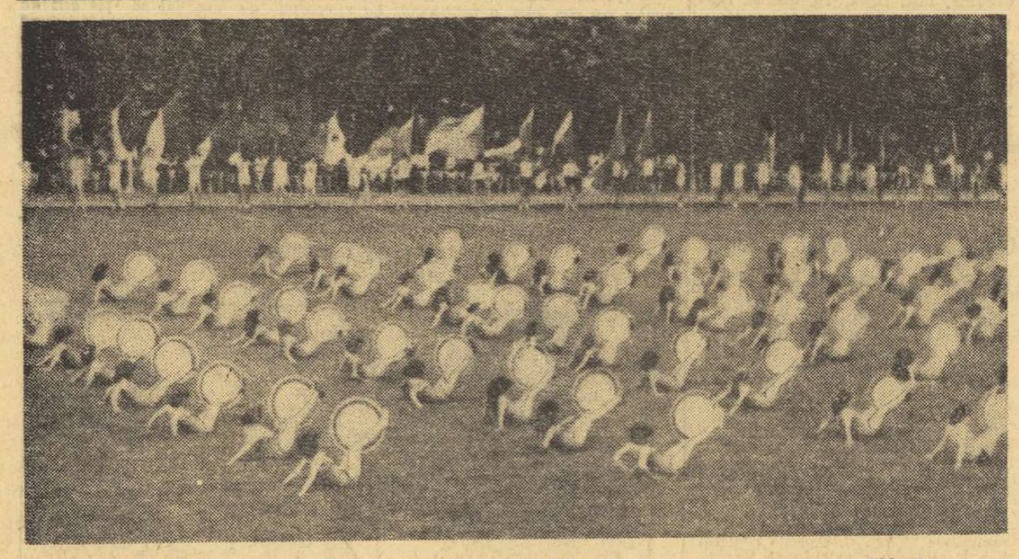

Ansamblul de gimnastică modernă al studenților de la A.S.E. a fost aplaudat cu căldură.

UN MESAJ AL TINEREȚII ȘI AL ÎNCREDERII NEȚĂRMURITE ÎN POLITICA PARTIDULUI

Șaișpe sportivi din sectorul 8 al Capitalei

Ieri după-amiază, din șase puncte ale sectorului 8 — palatul Ministerului Transporturilor și Telecomunicațiilor, Regionala C.F.R. București, clubul „Grivița Roșie", bulevardul 1 Mai, Podul Grant și din fața Uzinei Laromet — au pornit ștafete ale sportivilor. Loc de întîlnire : piațeta din fața sediului Comitetului de partid al sectorului.

Au făcut parte din aceste ștafete, tineri și tinere din asociațiile sportive Grivița Roșie, Locomotiva, Laromet, Tehnometal, Dacia, I.D.E.B., Textila-„Grivița Roșie", din toate cele 34 de unități sportive ale acestui sector, fruntaș pe municipiu în activitatea de masă.

Reunite, ștafetele au transmis, prin cuvîntul tînărului **Constantin Radu**, lăcătuș la Uzinele de utilaj chimic „Grivița Roșie", sportiv de frunte al asociației, un vibrant salut din partea tuturor tinerilor și oamenilor muncii din sector, adresat conducerii de partid cu ocazia zilei de 9 mai, ziua cuceririi independenței de stat, ziua victoriei împotriva fascismului. În acest mesaj au fost evocate mari personalități ale țării noastre, care au militat pentru binele poporului, pentru făurirea unei vieți libere și prospere, năzuință de veacuri care și-a găsit împlinirea în anii luminoși ai socialismului.

Tovarășul **Constantin Zamfir**, membru supleant al C.C. al P.C.R., secretar al Comitetului de partid al sectorului 8, a mulțumit tineretului sportiv pentru însuflețitoarea manifestație organizată și le-a urat tuturor celor peste 2 500 de participanți noi succese în muncă și pe terenurile de sport.

În încheiere în acordurile fanfarei — uriașa coloană a tinerilor și tinerelor din sector s-a prins într-o impresionantă horă. A fost o demonstrație convingătoare a încrederii nețărmurite a tineretului, a oamenilor muncii, în politica înțeleaptă a partidului, care le oferă posibilitatea de a-și vedea împlinite cele mai înaripate visuri. (T. St.)

„CUPA VICTORIEI" — O REUȘITĂ A STUDENȚILOR DE LA A.S.E.

Animație deosebită, ieri după-amiază, pe Stadionul tineretului din Capitală. Frumosul complex sportiv de la Șosea a îmbrăcat haină de sărbătoare, cu prilejul întrecerilor sportive organizate de catedra de educație fizică și sport a Academiei de Studii Economice, dotate cu „Cupa Victoriei". Peste 3000 de studenți și studente din cele 7 facultăți ale A.S.E. au petrecut o după-amiază de neuitat.

La ora 16 trompeții au anunțat deschiderea festivă a competiției. A urmat defilarea participanților. Coloana a fost deschisă de un grup de sportivi și de frumoase fete, în costume naționale.

Apoi au defilat prin fața tribunei reprezentanții facultăților de Calcul economic și cibernetică economică, Comerț exterior, Economia producției, Contabilitate, Economie generală, Comerț interior și Finanțe. Asistentul univ. **Vladimir Antonov**, de la catedra de specialitate, a prezentat raportul, prof. dr. ing. **Constantin Bărbulescu**, prorector al A.S.E., care a urat sportivilor mult succes în întreceri.

Pe gazonul verde al stadionului și-a făcut apariția ansamblul de gimnastică modernă al studentelor de la A.S.E. care a executat un frumos program, aplaudat la scenă deschisă. A urmat grupul acrobatic al viitorilor profesori de educație fizică, de la IEFS, care a încîntat asistența cu exercițiile și salturile executate.

Pe pista stadionului și la diverse sectoare s-au desfășurat, în continuare, dispute în probele de alergare (viteză), săritură în lungime și aruncarea greutății. Performanța cea mai bună : numărul mare de participanți, de ordinul sutelor, la fiecare probă.

PLENARA CONSILIULUI JUDEȚEAN HARGHITA PENTRU EDUCAȚIE FIZICĂ ȘI SPORT

Printre numeroșii invitați care au luat parte la plenară, desfășurată ieri la Miercurea Ciuc în sala Consiliului județean al sindicatelor, s-au aflat, alături de membrii C.J.E.F.S., reprezentanți ai organizațiilor și instituțiilor cu atribuții în domeniul sportului, profesori de educație fizică, activiști obștești, cadre tehnice, sportivi fruntași.

La lucrări au participat tovarășii **Ludovic Fazekas**, membru al C.C. al P.C.R., prim-secretar al Comitetului județean de partid, **Alexandru Szekeres**, secretar al Comitetului județean de partid, **Ion Angheleanu**, vicepreședinte al Consiliului popular județean, **Andrei Fabian**, prim-secretar al Comitetului județean U.T.C., **Ludovic Balazs**, președintele Consiliului județean al Organizației pionierilor, **Laszlo Ilyes**, inspector general al Inspectoratului școlar județean.

Din partea Consiliului Național pentru Educație Fizică și Sport a fost prezent tovarășul **Alexandru Kopandi**, secretar al Consiliului oamenilor muncii de naționalitate maghiară, vicepreședinte al C.N.E.F.S.

Pe marginea materialelor prezentate s-au purtat vii discuții. Exprimîndu-și acordul deplin la Hotărîrea C.C. al P.C.R. cu privire la dezvoltarea continuă a educației fizice și sportului, vorbitorii au arătat că acest important document al partidului nostru deschide mișcării sportive vaste orizonturi de dezvoltare.

Luînd cuvîntul, tovarășul **Alexandru Kopandi** a reliefat cu satisfacție faptul că activitatea de educație fizică și sport din județul Harghita se bucură de sprijinul direct și consistent al Comitetului județean de partid. Aceasta reprezintă o garanție a îndeplinirii sarcinilor reieșite din Hotărîrea Plenarei C.C. al P.C.R Vorbitorul a recomandat factorilor cu responsabilități sau atribuții în domeniul educației fizice și sportului să colaboreze cît mai strîns, fiindcă numai așa vor putea fi finalizate obiectivele cuprinse în planul de măsuri.

Trăgînd concluziile dezbaterilor, tovarășul **Ludovic Fazekas** a arătat marile responsabilități care revin educației fizice și sportului în societatea noastră, jalonînd principalele direcții spre care va trebui îndreptată întreaga activitate. Subliniind realizările obținute pînă acum și experiența pozitivă cîștigată în organizarea utilă și plăcută a timpului liber al cetățenilor, în consolidarea bazei materiale și în domeniul sportului de performanță, vorbitorul a ținut să precizeze că toate acestea trebuie să reprezinte un punct de plecare solid către o muncă mai susținută, calitativ superioară.

În Biroul executiv al C.J.E.F.S. au fost aleși : **Alexandru Szekeres**, secretar al Comitetului județean de partid, președinte, **Ion Ferencz**, prim-vicepreședinte, **Ion Angheleanu, Emeric Mezei**, antrenor de hochei la Școala sportivă din Miercurea Ciuc, **Andrei Fabian, Ludovic Balazs, Laszlo Ilyes**, vicepreședinți, **Valer Pașcanu**, secretar și încă 9 membri.

Într-o atmosferă de puternică însuflețire a fost adoptat textul unei telegrame adresată conducerii partidului, tovarășului NICOLAE CEAUȘESCU, expresie a hotărîrii neclintite de a munci mai bine, cu roade mai bogate pentru continua dezvoltare a educației fizice și sportului în rîndul oamenilor muncii, a întregului tineret.

AU FOST STABILITE NORMELE DE DESFĂȘURARE A ACȚIUNII DE PROMOVARE A TURISMULUI ACTIV: INSIGNA „AMICII DRUMEȚIEI"

• Startul în noua acțiune se va da la 15 septembrie • Orice cetățean al țării poate lua parte • Importante sarcini pentru C.J.E.F.S. în perioada pregătitoare.

În planul de măsuri pe care Consiliul Național pentru Educație Fizică și Sport l-a stabilit, nu de mult, și care constituie un amplu program de acțiune în spiritul prețioaselor indicații cuprinse în Hotărîrea Plenarei C.C. al P.C.R. cu privire la dezvoltarea continuă a educației fizice și sportului, este prevăzută, sub denumirea „AMICII DRUMEȚIEI", o interesantă modalitate de angrenare a populației în practicarea turismului activ, această plăcută activitate în aer liber cu efecte dintre cele mai binefăcătoare asupra omului, de orice vîrstă, de orice profesie.

Este știut, desigur, că documentul de partid acordă o mare importanță turismului, menționîndu-l printre activitățile care **„se pot practica în mod organizat sau independent și au o influență favorabilă asupra stării fizice și sănătății"**, recomandînd sindicatelor, organizațiilor de tineret, asociațiilor sportive din întreprinderi și instituții să extindă **„organizarea de activități sportive, turistice"**, punîndu-l pe picior de egalitate cu acele discipline sportive fundamentale din procesul de formare și pregătire a tineretului studios, discipline a căror promovare trebuie situată pe primul plan, incluzîndu-l printre activitățile sportive cu o largă sferă de cuprindere pe care organizațiile U.T.C., de pionieri, asociațiile studenților au datoria să le organizeze în mod regulat.

În scopul transpunerii în viață a indicațiilor de partid, **Federația Română de Turism-Alpinism a terminat**, zilele trecute, **elaborarea normelor după care se vor desfășura acțiunile „Amicii drumeției". Ele își propun să angreneze mase largi ale populației din țara noastră în practicarea unui turism activ, ca mijloc de recreare cu recunoscute calități în menținerea și dezvoltarea sănătății, în ridicarea capacității de muncă, întrunind totodată valențe educative de prim ordin** datorită faptului că oferă tuturor posibilitatea de a-și desfăta privirea cu frumusețile patriei — cele dăruite de natură, ca și cele născute din iscusința și hărnicia poporului —, de a cunoaște nemijlocit mărturii ale unui trecut glorios sau mărețele realizări ale evului nou, socialist, pe care-l străbate țara.

Acțiunile turistice „Amicii drumeției" sînt menite unei foarte largi au-

Sebastian BONIFACIU

(Continuare în pag. a 2-a)

FORMAȚIILE BUCUREȘTENE DE FOTBAL ÎN FAȚA CELUI DE AL DOILEA CUPLAJ AL SEZONULUI

O imagine din întîlnirea Sportul studențesc — Steaua din turul campionatului, cîștigată net de către militari cu scorul de 4—1. Duminică cele două echipe se vor întîlni din nou, în deschiderea mult așteptatului cuplaj inter-bucureștean

Formațiile bucureștene se vor găsi din nou față în față, în a doua încrucișare de forțe a sezonului : **Dinamo — Rapid** și **Sportul studențesc — Steaua.** Iată partidele acestui sfîrșit de săptămînă care se impun, indiscutabil, atenției noastre. Dacă ne gîndim că, în actualele împrejurări de clasament, amîndouă meciurile au o deosebită importanță, înțelegem că și acest al doilea **„moment București"** al primăverii fotbalistice se bucură de frumoase auspicii. Sigur că în toate cele patru tabere, partidele sînt pregătite cu grijă, sigur că vă interesează ce s-a mai petrecut în aceste ultime zile pe cele „patru fronturi".

Iată veștile...

DINAMO s-a reunit de marți în totalitatea lotului ; adică după ce **Deleanu, Dinu, Nunweiller, Dumitrache** au revenit de la lotul A și **Sătmăreanu II, Cavai, Gabriel Sandu** și **Moldovan** de la cel de tineret. În afara lui **Cheran** și **Batacliu**, încă nerestabiliți de pe urma mai vechilor sau mai recentelor accidentări, nu se înregistrează nici o altă indisponibilitate. Astăzi, dinamoviștii fac ultima repetiție în vederea partidei cu Rapid, ei evoluează pe stadionul Flacăra roșie în compania formației „Arte grafice". Echipa are mai multe semne de întrebare, fiind vorba chiar de concurențe pe unele posturi.

RAPID are, după multe săptămîni, întregul efectiv la dispoziție. S-au refăcut, și au jucat în amicale, și **Neagu** și **Angelescu** și **Dumitriu III.** Jocul de verificare al săptămînii e programat pentru astăzi în Giulești, în compania Metalului ; un test tare care îl poate ajuta pe Tache Macri în stabilirea unsprezecelui pentru duminică, acum, cînd această operațiune dispune de mai numeroase variante.

SPORTUL STUDENȚESC n-a lăsat să treacă nici o zi fără antrenamente. Doar duminică, jucătorii au făcut în grup o frumoasă excursie. Antrenorul Gheorghe Ola are la dispoziție întregul lot ; jocul de mijloc de săptămînă e programat pentru astăzi, în compania formației de tineret.

STEAUA a așteptat și ea revenirea selecționaților : **Sătmăreanu, Dumitru, Iordănescu** de la primul lot, **Ciugarin** și **Dumitriu IV,** de la cel de tineret. **Aelenei** continuă să fie indisponibil, dar nici utilizarea lui Iordănescu nu e certă întrucît el resimte dureri la piciorul la care a fost accidentat. Partida-școală a săptămînii e programată pentru astăzi, în compania formației Autobuzul.

Constatăm, pretutindeni, pregătiri febrile. Semn că cele patru protagoniste vor să facă un succes total din a doua reuniune a bucureștenelor. Să nu uităm, primul cuplaj a însemnat o reușită doar pe jumătate !...

Partidele de duminică din Capitală au loc în program cuplat, pe stadionul „23 August", astfel :

Ora 17,30: Sportul studențesc — Steaua

Ora 19,15: Dinamo — Rapid

Celelalte jocuri ale etapei încep la ora 17.

DUPĂ BALCANIADA DE BOX DE LA ATENA

APRECIERI FAVORABILE LA ADRESA SPORTIVILOR ROMÂNI

• Györffi, Cozma și Ciochină, printre cei mai buni • Calistrat Cuțov a fost învins de... arbitri !

Luni seara, pe Stadionul olimpic din Atena s-a încheiat cea de a VII-a ediție a Balcaniadei de box, găzduită pentru prima dată de Grecia. După cum se știe, la această întrecere țara noastră a fost reprezentată de echipa secundă, iar rezultatele înregistrate pot fi considerate mulțumitoare : 3 medalii de aur, 2 de argint și 4 de bronz. Nu trebuie să se uite că celelalte formații prezente la Atena au trimis în ring boxerii cu care vor încerca la Belgrad să intre în posesia medaliilor campionatelor europene. În această situație s-au aflat Bulgaria, Iugoslavia, Turcia și Grecia, care au trimis la Atena echipele naționale.

ION GYÖRFFI

Vorbind despre sportivii noștri, trebuie amintit faptul că ei au avut evoluții remarcabile, iar cunoștințele lor tehnice au fost bine apreciate de către specialiștii prezenți în jurul ringului balcanic. Impresii excelente au produs **Remus Cozma, Gheorghe Ciochină, Ion Györffi** (toți campioni balcanici), **Calistrat Cuțov** și **Ilie Dascălu**, eliminați din competiție, din lipsa de obiectivitate a unor arbitri-judecători. Cuvinte bune se pot spune și despre comportarea lui **Ion Hodoșan** și **Marin Constantinescu**, care în meciurile finale au fost depășiți de boxeri de ridicată valoare, cum sînt **Kolev** (Bulgaria) și **Parlov** (Iugoslavia). De altfel, aprecierile antrenorului federal, prof. **Alexandru Vladar**, la adresa boxerilor noștri sînt pozitive și atestă faptul că marea lor majoritate

Paul IOVAN

(Continuare în pag. a 4-a)

100 DE SPORTIVI IN DELEGAȚIA ROMÂNĂ LA JOCURILE MONDIALE STUDENȚEȘTI

La Universiada de la Moscova, **România va fi reprezentată de o delegație care va cuprinde aproximativ 100 de sportivi și sportive. Studenții sportivi români vor participa la 6 discipline :** atletism, baschet, gimnastică, lupte (libere și greco-romane), scrimă și volei.

ECHIPA ROMÂNIEI PENTRU „CUPA DAVIS"

În cursul zilei de ieri, a fost definitivată reprezentativa de tenis a României, care va evolua în primul său meci din cadrul actualei ediții a competiției internaționale pe echipe dotată cu „Cupa Davis". Formația noastră este astfel alcătuită : **Ilie Năstase, Dumitru Hărădău, Toma Ovici, Traian Marcu.** Căpitanul nejucător al echipei este maestrul sportului **Cristea Caralulis.**

După cum s-a anunțat, echipa română este prim cap de serie în grupa A a zonei europene a „Cupei Davis", fiind calificată direct în turul trei (sferturi de finală). Prima adversară este echipa Olandei, care s-a calificat în urma victoriei cu 4—1 obținută asupra Israelului. Întîlnirea de tenis Olanda — România urmează să se desfășoare la Haga, în zilele de 18,19 și 20 mai.

Ieri, în divizia feminină A de handbal

RAPID BUCUREȘTI — PROGRESUL 12—8

Pe terenul Giulești s-a disputat ieri după amiază meciul de handbal feminin dintre divizionarele A Rapid București și Progresul. Două echipe modeste, de la periferia clasamentului, un timp urît (ploaie) și o partidă lipsită de nerv — iată ce li s-a oferit spectatorilor care au luat loc în tribunele terenului.

Dacă ne-am lua după evoluția scorului (min. 11: 4—1, min. 18: 4—5, min. 25: 7—5) s-ar părea că întîlnirea a fost palpitantă, dar realitatea este, din păcate, alta. Fluctuațiile scorului s-au datorat apatiei manifestate în apărare de ambele formații și jocului fără orizont practicat în atac, unde Rusoiu și Amarandei de la Rapid, Szebeny și Biro de la Progresul au fost aproape „figurante". Mai decise în repriza secundă, feroviarele au obținut o victorie meritată cu 12—8 (7—5). Principalele realizatoare : **Stănișel** (7) și **Crișu** (2) pentru Rapid, respectiv **Catarig** (3), **Harghel** (2) și **Bogdan** (2). Au arbitrat corect **Gh. Nenciu** și **M. Petrescu** (București)

(— h. a —)

În timpul partidei Rapid — Progresul, infiltrată pe semicercul advers. Ana Stănișel (Rapid) va înscrie un nou gol. Foto : Dragoș NEAGU

Începînd de mîine, la sala Constructorul „TURNEUL CAPITALELOR" —

O ATRACTIVĂ COMPETIȚIE VOLEIBALISTĂ INTERNAȚIONALĂ

• Prima partidă, la ora 16 • O importantă verificare a speranțelor • „Cupa Bucureștiului" — echipelor clasate pe locul întîi

Bucureștiul este, începînd de mîine, gazda celei de a II-a ediții a „Turneului Capitalelor", competiție internațională de volei, rezervată echipelor de juniori și junioare. Concursul, la care participă reprezentativele orașelor Moscova, Praga, Varșovia și București, constituie o importantă verificare a celor mai tineri voleibaliști, care, nu peste multă vreme, vor aborda întrecerile unor competiții de anvergură : campionatele europene și balcanice. Iată, citeva amănunte :

• Ediția întîi s-a disputat anul trecut la Moscova, fiind cîștigată, la băieți, de reprezentativa orașului București, în timp ce fetele au ocupat locul secund, după echipa Moscovei.

• Competiția, care va dura trei zile, se va desfășura în sala Constructorul (șos. Iancului, mașina 74, troleibuzul 86, tramvaiul 13).

• Programul turneului este următorul :

— vineri, de la orele 16 : București I — București II, Varșovia — Moscova (f), București — Praga (m) ;

— simbătă, de la ora 16 : București II — Moscova, București I — Varșovia (f), Praga — Varșovia (m) ;

— duminică, de la ora 10 : București II — Varșovia, București I — Moscova (f), București — Varșovia (m).

• Echipele oaspete sînt așteptate să sosească în Capitală în cursul zilei de astăzi : ora 8, la Gara de Nord, reprezentativele Varșoviei ; ora 10,40, la aeroportul Otopeni, formația Moscovei ; ora 16,25, la aeroportul Otopeni, team-urile orașului Praga.

• Loturile orașului București au următoarea componență : — masculin : M. Păușescu, T. Marinescu, G. Bădiță, G. Enescu, I. Staicu, T. Todorov, D. Vărzan, S. Macovei, V. Croitoru, Fl. Moldoveanu, A. Frate ; antrenori L. Stilea, I. Cioacă, Em. Constantinescu.

— feminin I : Paula Cazangiu, Carmen Puiu, Doina Botezan, Constanța Dinculiță, Irina Petculeț, Maria Obreja, Marilena Grigoraș, Nadia Ureche, Georgeta Busuioc, Ioana Șicloyan, Petruța Tache, Ileana Teodorescu, Doina Stoian ;

— feminin II : Gina Mihuț, Doina Rusu, Mihaela Stanciu, Margareta Lăluț, Alina Bujor, Eugenia Milencu, Cecilia Halo, Elena Boanță, Olimpia Ionașcu, Kati Tkacenco ; antrenori : L. Sorbală, Eug. Scarlat, D. Tănăsescu.

• Organizatorii, Consiliul municipal pentru educație fizică și sport București, prin comisia de specialitate, vor acorda echipelor clasate pe locul întîi „Cupa Bucureștiului".

• Tinerilor oaspeți li s-a rezervat, simbătă dimineață, un atractiv program în care figurează, printre altele, și vizitarea principalelor puncte turistice ale Capitalei noastre.

TENIS

„CUPA DINAMO"

PREZENȚE ȘI... ABSENȚE

În a treia zi a concursului pentru „Cupa Dinamo", favoriții s-au detașat net în partidele pe care le-au susținut. O remarcă pentru jocul curajos, prestat de talentatul junior M. Mîrza (Progresul), în partida cu proaspătul dinamovist S. Mureșan în fața căruia a cedat, după un set cu tie-break, la 6—1, 7—6.

Desfășurarea competiției, la care ar fi trebuit să participe cei mai buni jucători aflați în țară este umbrită de numărul mare de neprezentări. Oare antrenorii, după ce au înscris jucători în concurs au crezut că această formalitate fiind îndeplinită nu mai au nici o altă obligație ? Această lipsă de respect față de o competiție oficială generează multe dificultăți în așezarea jucătorilor pe tablourile de concurs, fapt care nedreptățește șansele unor concurenți. Clubul Progresul are 8 jucători care nu s-au prezentat, iar Cutezătorii — 5.

Rezultate : **seniori** : I. Santei (Dinamo) — N. Mita (Progresul) 6—1, 6—1 ; V. Marcu (Dinamo) — A. Leonte (C.S.U. Construcții) 6—1, 6—3 ; S. Mureșan — I. Russen (Progresul) 6—1, 6—4 ; V. Sotiriu (Steaua) — Z. Nemeth (Progresul) 6—1, 6—4 ; B. Almăjan (Dinamo) — R. Popescu (C.S.U. Construcții) 6—4, 6—3 ; C. Popovici (Steaua) — A. Viziru (Progresul) 6—2, 6—1, M. Russu (C.S.U. Construcții) — V. Dumitrescu (Progresul) 6—1, 6—1 ; F. Manea (Dinamo) — A. Mitrache (Steaua) 7—6, 6—2 ; R. Bădin (Dinamo) — D. Mîrza (Progresul) 6—4, 6—2 ; A. Bădin (Dinamo) — C. Dima (Dinamo) 6—4, 6—3 ; V. Marcu — I. Marcu (Dinamo) 6—3, 6—4 ; V. Sotiriu — F. Manea 7—5, 6—3 ; **juniori** : A. Crăciun (Dinamo) — C. Popescu (Dinamo) 4—6, 6—1, 6—4 ; F. Manea — R. Turburi (Progresul) 6—4, 6—2 ; D. Mîrza — V. Tomescu (Steaua) 6—1, 6—1 ; **fete** : Gabriela Dinu (Dinamo) — Maria Romanov (Cutezătorii) 6—6, 6—3, 7—6. Întrecerile continuă.

S. IONESCU

BASCHET

DE MÎINE, ÎN SALA SPORTURILOR DIN CLUJ,

MECIURI IMPORTANTE ÎN TURNEUL DIVIZIONAR FEMININ

• **Sala sporturilor din Cluj găzduiește, de mîine pînă duminică, al doilea turneu din cadrul celui de al treilea tur al campionatului republican de baschet feminin (etapele 22, 23 și 24), în cadrul căruia vor avea loc cîteva partide de mare însemnătate pentru pretendentele la primele două locuri și pentru formațiile care luptă să evite retrogradarea. Iată programul complet al turneului clujean (între paranteze, rezultatele din turul anterioare) : vineri, de la ora 9,45 : Universitatea Timișoara — Voința Tg. Mureș (82—69, 68—59), Constructorul București — Sănătatea Satu Mare (63—53, 50—46) ; de la ora 16,30 : Voința București — Politehnica București (69—92, 54—67), Universitatea Cluj — Rapid (65—61, 43—71), IEFS — Crișul Oradea (77—52, 60—44) ; simbătă, de la ora 9,45 : Constructorul — Politehnica (45—61, 55—74), Voința Tg. Mureș — IEFS (62—82, 46—76) ; de la ora 16,30 : Crișul — Sănătatea (87—49, 42—65), Voința București — Universitatea Cluj (66—35, 51—54), Rapid — Universitatea Timișoara (55—46, 54—50) ; duminică, de la ora 9 : Sănătatea — Voința Tg. Mureș (69—62, 66—70), Universitatea Timișoara — Voința București (56—55, 61—85), Crișul — Constructorul (52—51, 43—48), de la ora 18 : Politehnica — Universitatea Cluj (76—48, 65—55), IEFS — Rapid (56—54, 52—50).**

• **Încă 55 de unități au fost dotate cu panouri speciale pentru minibaschet. Printre acestea, școli generale din Roșiori de Vede, Slatina, Caracal, Sibiu, Alexandria, Corabia, Iași, Deva, Tg. Mureș, Botoșani, București, Arad, Afumați (Ilfov), Tulcea, Babadag, Măcin, Niculițel, Găești, Brad, Simian (Bihor), Fărțănești (Galați), Vălenii de Munte, Cluj, Drăgășani, Salonta ș.a.**

OINĂ

GATA DE START

În această lună aproape fiecare sfîrșit de săptămînă va fi marcat de atractive competiții de oină. Reprezentantele județelor se vor întîlni în etapele de zonă, faza premergătoare actului final al „Cupei României", care va avea loc la Mangalia între 1 și 3 iunie.

Zece echipe își vor disputa întîietatea la Dej. O altă zonă va fi programată la Baia Mare.

Apoi, la Tecuci, în zilele de 19—20 mai, ca și la Mizil, vor avea loc încă două etape de zonă.

Primele faze ale acestei întreceri au adus la start peste 300 de echipe.

PREGĂTIRI...

CONFECȚIA RM. SĂRAT. Instructorul, prof. **Nic. Popescu** ne-a adus la cunoștință cîteva amănunte legate de antrenamentele care au loc în vederea întrecerilor din acest sezon. S-au efectuat săptămînal cîte 2—3 ședințe de pregătire fizică generală și specifică, exersîndu-se și cîteva scheme tactice. De asemenea au avut loc partide amicale în compania echipei Liceului agricol din localitate. Cei mai în formă jucători s-au dovedit a fi **D. Damian, R. Anghel, C. Constantin și T. Jugănaru.**

AVÎNTUL CURCANI. **De pregătirea acestei echipe se ocupă antrenorul Marin Gruianu, maestru al sportului.** S-au desfășurat săptămînal cîte două antrenamente constînd în locuri școală, aruncarea și prinderea mingii.

În echipă au fost promovați doi jucători tineri, **Dumitru Ciobanu și Vasile Gheorghe.**

UNIVERSITATEA BUCUREȘTI. După calificarea în etapa de zonă, elevii antrenorului **Costel Iancu** și-au continuat pregătirile cu intensitate pentru a fi prezenți și în turneul final.

TRANSFERĂRI...

După încheierea perioadei de transferări, iată cîteva opțiuni ale unor jucători: Gh Drăghici (Turbina Dolcești) — pentru C.P.B. ; I. Voicu (Dinamo) — pentru Gloria București ; I. Chițu (Dinamo) — pentru Gloria ; Gh. Velicu (Dinamo) și Gh. Gruianu (C.P.B.) — ambii pentru Universitatea ; St. Velicu (Universitatea) — pentru Avîntul Curcani.

★

După „Cupa României" oiniștii vor fi din nou prezenți pe suprafețele de joc, de astă dată în cadrul altei competiții de amploare: „Cupa U.G.S.R.".

Rubrică realizată de
Dumitru NEGREA

BOX

C. N. PENTRU JUNIORI

SERIA MECIURILOR ÎNCHEIATE ÎNAINTE DE LIMITĂ CONTINUĂ

BRĂILA, 9 (prin telefon, de la corespondentul nostru). În cea de a doua zi a finalelor campionatelor naționale de box pentru juniori, ce se dispută în localitate, au intrat în focul întrecerii juniorii mari, care au oferit numeroșilor spectatori întreceri interesante. În general, se poate afirma că nivelul tehnic nu este prea ridicat, mulți dintre pugiliști preferînd boxul în forță, ceea ce a dus, din nou, la numeroase meciuri încheiate înainte de limită (20 de partide din totalul de 42 cîte au avut loc). IATĂ REZULTATELE MAI IMPORTANTE : **45 kg** : D. Truț (Timiș) b.ab.3 V. Moldoveanu (Galați) ; **48 kg** : P. Dragu (Dolj) b.p. P. Neagu (Teleorman) ; **51 kg** : Gh. Lazăr (Constanța) b.p. Gh. Varga (Maramureș), N. Robu (Brăila) b.ab.2 N. Roman (Brașov) ; **54 kg** : Tr. Tudor (Prahova) b.k.o.3 Fl. Ghiță (Dolj), Gh. Biclea (Brașov) b.p. E. Chiricuță (București) ; **57 kg** : A. Pop (Cluj) b. desc. 3 N. Tamaș (Dîmbovița), V. Soroceanu (Brăila) b.p. Gh. Grozea (Galați) ; **60 kg** : N. Nichitov (Brăila) b. desc. 2 St. Mihasan (Cluj), V. Sîrbu (Caraș-Severin) b.p. N. Movilă (Galați) ; **63.500 kg** : N. Constantin (Ilfov) b.k.o.1 M. Ungureanu (Brașov) ; **67 kg**: I. Dima (Galați) b.ab.1 I. Piko (Bihor), St. Neacșu (Brăila) b.p. Gh. Cernea (Constanța) ; **71 kg** : P. Istrate (Galați) b.k.o.2 M. Alexandru (Constanța), I. Răducu (Brăila) b.p. P. Papp (Maramureș) ; **75 kg** : C. Tudosie (Tulcea) b.p. D. Văcaru (Brașov) ; **81 kg** : N. Iriza (Bihor) b.k.o.1 Gh. Matache (Neamț) ; **+81 kg** : I. Fătu (Brăila) b.ab.1 I. Fericican (Arad), M. Simion (București) b.k.o.1 Gh. Axente (Galați).

Nicolae COSTIN

GRIJA PENTRU ECHIPAMENT NU-I O CHESTIUNE MĂRUNTĂ...

Ne aflăm pe Stadionul tineretului din Bîrlad unde asistăm la o discuție între magazinerul asociației Rulmentul și un tînăr sportiv.

„Ți l-am dat curat, călcat și mi-l înapoiezi atît de murdar, de parcă te-ai fi tîrît cu echipamentul prin noroi. Cu prosopul acesta ce-ai mai făcut, că arată ca o cîrpă de praf ?"

Vădit supărat, tov. *Leonida Pascal* a luat tricoul, chiloții și prosopul și le-a aruncat într-o grămadă de echipament întrebuințat.

— Mereu te supără băieții ? — îl-am întrebat mai tîrziu.

— Nu întotdeauna. Cu echipa de rugby nu am nici o problemă. La fel de ordonați sînt și mulți dintre fotbaliști. Sînt însă cîțiva, cu care nu mai știu ce să mă fac. Extrema stîngă, Petrică Popa calcă pe tricou cînd iese de la dușuri și se șterge pe picioare cu chiloții, deși le dăm luturor prosoape. Fundașul Vasile Parfenie îmi răspunde urît, cînd îi atrag atenția să nu mai tîrască pe jos echipamentul. Portarul de rezervă Gheorghe Tufeanu este atît de neglijent, încît își uită lucrurile prin vestiar sau pe teren și mă întreabă a doua zi pe mine unde îi sînt mănușile sau apărătorile. Am sesizat și conducerea asociației. Degeaba. Se consideră că aceste fapte nu trebuiesc luate în seamă. Numai eu și soția mea, care spală echipamentul, știm cît de repede se uzează tricourile, prosoapele, treningurile din cauza acestor năravuri.

Cîneva încerca să ne convingă că fotbaliștii vizați sînt băieți simpatici, modești, admirați de toată lumea cînd joacă pe teren. Nu ne îndoim că au virtuți fotbalistice, dar lipsa de grijă în folosirea echipamentului — bun colectiv — toi lipsă rămîne.

...Magazia de materiale și echipament sportiv aparținînd liceului din orașul Negrești (jud. Vaslui) se află într-un... laborator și este înzestrată cu sortimente variate. Singura notă discordantă o făcea maldărul de tricouri și chiloți nespălați.

„De puțină vreme mi s-a încredințat gestiunea magaziei sportive, ne spunea tînăra suplinitoare a catedrei de educație fizică, Maria Năstase. *N-am crezut că băieții din echipa de handbal să fie atît de delăsători. A trebuit să umblu după fiecare în parte ca să-mi înapoieze echipamentul. Uitați-vă și dv. în ce hal mi l-au adus."*

Am aflat de la tînăra suplinitoare și din gura altora că, pe lîngă faptul că nu au bunul obicei de a-și spăla și călca tricourile acasă, majoritatea jucătorilor din echipa de handbal (aflată în calificările pentru divizia școlară), folosesc echipamentul și în alte împrejurări, înapoindu-l cu mare întîrziere și murdar. Cele mai frecvente cazuri le oferă Benone Sîrbu, Dorin Spătaru din clasa a XI-a C și Mihai Iacob din a XII-a C. Mai sînt și alți elevi certați cu igiena și ordinea, care calcă pe ștaiful tenișilor, se șterg cu tricourile sau trag cu piciorul în mingile de handbal și volei. Dar în loc ca aceste comportări necorespunzătoare să fie criticate și înlăturate, autorii lor găsesc înțelegere, fiindcă sînt sîrguincioși la învățătură și au veleități de viitori performeri. S-ar putea ca pînă la urmă vinovată să fie însă magazinera, pentru că le împrumută echipament și mingi de joc...

Pînă acum, nici în cazul fotbaliștilor de la echipa de categoria C din Bîrlad, și nici în cel al tinerilor handbaliști de la liceul din Negrești nu s-au luat măsuri disciplinare față de cei care nu folosesc echipamentul în mod rațional. Ar fi cazul să se priceapă că orice risipă, oricît de neînsemnată, se adună, grevînd bugetul asociației lor.

Traian IOANIȚESCU

FOTBALIȘTII DE LA RUMENTUL BÎRLAD

— Ceea ce îmi place aici e că echipamentul are multiple întrebuințări !
Desen de Al. CLENCIU

TURISM

AU FOST STABILITE NORMELE DE DESFĂȘURARE A ACȚIUNII : INSIGNA „AMICII DRUMEȚIEI"

(Urmare din pag. 1)

dențe deoarece la ele pot participa toți cetățenii țării, indiferent de vîrstă sau ocupație.

Amatorii de turism activ care participă efectiv la cel puțin șase acțiuni, vizitînd minimum 24 de obiective turistice, în decursul unui an, primesc insigna „Amicii drumeției".

Normele stabilite de F.R.T.A. precizează că **se consideră acțiuni turistice :**

— drumețiile (mersul pe jos la o obiective turistice sau între obiective turistice) ;

— deplasările în scopuri turistice (atingerea unor obiective turistice cu bicicleta, motocicleta, călare pe cal, cu diferite ambarcațiuni pe cursurile de apă care se pretează la turism nautic, chiar și deplasările cu trenul, automobilul sau autocarul, pînă în apropierea respectivelor obiective).

Mai sînt luate în considerație **concursurile de orientare turistică, taberele cu corturi, participările la operațiunile de marcaje în munți, la cele de Salvamont, la marșurile turistice, crosurile pe schi,** precum și **participările la lucrările de amenajări turistice, expedițiile „Cutezătorii"** ș.a.

Excursiile pot fi organizate atît de agențiile specializate (Oficii de turism sau Biroul de turism pentru tineret), cît și în mici grupuri independente. Se prevede ca participarea la acțiunile pentru insigna „Amicii drumeției" să poată fi realizată nu numai individual ci și cu familia, cu prietenii sau colegii de muncă, de învățătură sau în grupe mari, organizate.

Ce se consideră obiective turistice ? Cabanele (cu excepția acelora unde se poate ajunge cu mijloace de transport mecanic ca tren, automobil, telecabină și teleferic), **muzeele de orice fel, expozițiile cu caracter județean, național și internațional, monumentele istorice,** precum și **orice punct de interes turistic** (rezervații naturale, arheologice etc.).

În această privință, **comisiile județene de turism-alpinism vor trebui să înceapă cît mai curînd operația de stabilire a listei de obiective turistice din județul respectiv,** urmînd să se consulte cu Oficiile județene de turism, cu agențiile Biroului de turism pentru tineret, cu formațiile Salvamont, acolo unde acestea există.

Persoanele care doresc să participe la acțiunile pentru insigna „Amicii drumeției" se pot înscrie, în acest scop, în fiecare an, între 15 și 30 septembrie, la Comisiile județene de turism-alpinism (aflate în sediul Consiliilor județene pentru educație fizică și sport). Contra sumei de 5 lei, candidatul primește un carnet cu un talon de evidență (nominală și de certificare a realizării normelor prevăzute).

Participările la acțiuni, atingerea obiectivelor turistice, vor fi consemnate pe talon și vizate de secția de resort din asociații și cluburi sportive, din școală, facultate, unitate militară, organizații de tineret, pionieri, ca și de cercurile de turism, de diverse instituții ce au contingente cu activitatea turistică (muzee, case de cultură, stațiuni de odihnă ș.a.), de organisme specializate (O.J.T., B.T.T.), de juriile concursurilor de orientare, la cabane și campinguri.

După trecerea perioadei de un an, prevăzută pentru îndeplinirea normelor, **candidatul va prezenta talonul, cu vizele respective, comisiei județene de turism-alpinism. Dacă el a realizat cerințele minime stabilite, va primi — fără nici o altă taxă — insigna „Amicii drumeției" pe anul respectiv și brevetul.** Trebuie să precizăm că insigna va diferi de la an la an, menționîndu-se pe ea anul în care a fost acordată.

Cei ce obțin insigna timp de trei ani consecutiv, au dreptul să se prezinte în fața Comisiei județene de turism-alpinism urmînd ca, în cazul unor răspunsuri satisfăcătoare, să primească titlul și ecusonul de „Instructor de turism".

F.R.T.A. și-a mai propus ca, în fiecare an, să organizeze o întîlnire cu reprezentanții ai tuturor județelor, în cadrul unor tabere instalate în zone pitorești. Aceste tabere vor prilejui utile schimburi de experiență pentru generalizarea acelor inițiative, sau modalități care s-au dovedit mai eficiente în agrenarea populației în acțiunile „Amicii drumeției". În cadrul taberelor vor fi acordate distincții comisiilor județene cu realizări deosebite în acest domeniu.

Avînd în vedere faptul că, în momentul de față, o serie de județe nu au comisii de turism-alpinism sau cele pe care le au nu sînt suficient de puternice, va fi necesar ca, în cel mai scurt timp, Consiliile județene pentru educație fizică și sport unde există asemenea situații să înființeze comisii de specialitate ale F.R.T.A., apelînd la oameni experimentați și activi, pasionați ai turismului, decișî să contribuie efectiv la realizarea acestor sarcini, izvorîte din Hotărîrea Plenarei C.C. al P.C.R. cu privire la dezvoltarea continuă a educației fizice și sportului.

După cum reiese din cele arătate mai sus, prima ediție a insignei „Amicii drumeției" va începe la 15 septembrie a.c. De fapt, trebuie considerat că acțiunea a și demarat, așa încît departamentele, organizațiile cu responsabilități în domeniul acesta au datoria de onoare de a se angaja prompt și ferm în rezolvarea sarcinilor ce le revin, pregătind temeinic lansarea cu succes a insignei „Amicii drumeției".

IAHTING

„CUPA C. N. U."

Duminică a avut loc pe lacul Herăstrău un concurs de yachting, organizat de Clubul Nautic Universitar București și dotat cu „Cupa C.N.U.". La sfîrșitul celor două regate (disputate pe vînt slab) ordinea în fruntea clasamentelor este următoarea : clasa FINN : 1. A. Vasiliu (C.N.U.), 2. G. Ionescu (C.N.U.), 3. P. Purcea (C.N.U.), F.D. : 1. M. Carp — Fl. Panaitescu (C.N.U.), 2. E. Gresianu — M. Boldisor (C.N.U.), 3. L. Predescu — M. Mugescu (El. Buc.), SNIPE : 1. M. Năvodaru — A. Mitran (El. Buc.), 2—3. D. Popovici — P. Brînzei (El. Buc.), I. Naum — D. Belu (El. Buc.).

Acest concurs a constituit pentru sportivii de la C.N.U., o verificare înainte de participarea la Regatele internaționale de la Varna — 15—20 mai.

C. HAREA — coresp.

HANDBAL

FINALUL CAMPIONATULUI MASCULIN

VA FI DOMINAT DE O ECHIPĂ FĂRĂ ȘANSE LA TITLU?

Campionatul masculin de handbal nu și-a dezamăgit, nici anul acesta susținătorii. Palpitanta dispută pentru titlu, în care sînt angajate **formațiile bucureștene Steaua și Universitatea,** nu acordă nici o clipă de răgaz celor ce urmăresc această întrecere și etapă de etapă sînt furnizate momente competiționale dintre cele mai încordate. De pildă, ultima rundă a oferit în „deschidere" (partida a avut loc simbătă la București) un meci de tradiție, în care Dinamo București, în accentuată revenire de formă, a învins pe Universitatea, oferind astfel cale liberă spre titlu jucătorilor de la Steaua, care în cazul unei victorii la Cluj ajungeau să aibă un avans de trei puncte față de studenții bucureșteni. Numai că, Universitatea Cluj, echipă care în această ediție a campionatului a avut o comportare cu fluctuații mai mari decît în edițiile trecute, a renăscut (efectiv din propria-i „cenușă") tocmai la jocul cu Steaua, pe care a întrecut-o (pe merit, cum ne precizează redactorul nostru clujean, Nușa Demian), restabilind echilibrul în apriga întrecere pentru titlu.

Deci, după două momente de suspense, în campionatul masculin ...statu quo : **Steaua continuă să aibă un avantaj infim, exprimat în clasament printr-un singur punct.** Sincer vorbind acest lucru nu înseamnă prea mult, mai ales dacă ținem seama că handbaliștii acestei echipe au în fața lor o suită de întîlniri destul de dificile, dintre care cele mai așteptate sînt cele cu Universitatea București și cu Dinamo București. O sarcină evident dificilă, deoarece studenții au probat de multe ori că știu să joace împotriva echipei Steaua (cele două partide consumate pînă acum în campionat s-au încheiat una la egalitate și cealaltă cu o netă victorie a Universității), avînd capacitatea de a se mobiliza la maximum în astfel de dispute decisive.

Avem, însă, impresia, că **soluția de rezolvare a acestei complicate ecuații a luptei pentru titlu nu va veni de la cele două principale pretendente la tricourile de campioni.** Felul cum a evoluat Dinamo București în partida cu Universitatea București, în care ne-a impresionat siguranța în atac și, în special, mobilitatea și promptitudinea în apărare ne determină să credem că, de fapt, cel mai greu meci al jucătorilor de la Steaua va fi cel cu... Dinamo București. Aceasta cu atît mai mult cu cît dinamoviștii, lipsiți de orice șansă în întrecerea pentru titlu, vor juca fără îndoială relaxați, vizînd o victorie de prestigiu, care le-ar mai „repara" întrucîtva palmaresul destul de „șifonat" în această ediție a campionatului.

În orice caz, un lucru este cert: ambele formații care-și pot apropria titlul de campioană a țării dau semne de oboseală (Steaua rateză mult și se apără prea lejer, iar Universitatea București și-a pierdut omogenitatea sufletească și vigoarea fizică), în timp ce a treia combatantă, Dinamo București, pe care o separă o... distanță mare de Universitatea (8 puncte) și Steaua (9 puncte), parcă acum începe să joace, fiind pusă pe „șotii" și dînd prin aceasta mai multă culoare acestui final de campionat.

Cine va cîștiga ? **Am vrea ca înainte de toate să cîștige HANDBALUL, oferind numeroșilor săi iubitori, prin cele mai autorizate surse** (a se citi ECHIPE) **spectacole de calitate. Pentru aceasta este necesar ca jucătorii** (și nu numai ei...) **să abordeze întîlnirile decisive fără acea excesivă și dăunătoare nervozitate, iar arbitrii — în speranța că vom vedea la lucru cu această ocazie pe cei mai buni cavaleri ai fluierului — vor ști să stăpînească ostilitățile și să asigure o desfășurare normală disputelor.**

Călin ANTONESCU

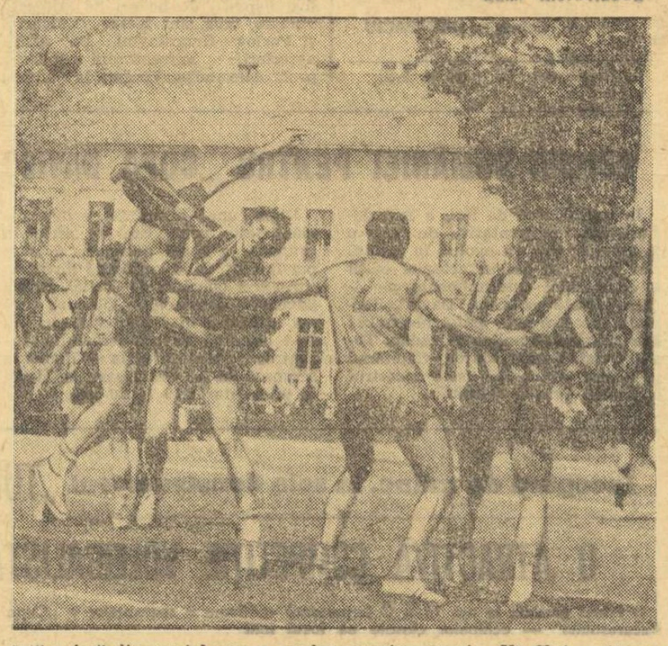

Iată o fază din meciul care a produs surpriza etapei : „U" Cluj — Steaua. Clujeanul Tudosie, unul dintre cei mai buni oameni ai echipei gazdă, înscrie cu toată opoziția lui Stockl. Foto : Andrei LUCA — Cluj

AZI, ETAPĂ INTERMEDIARĂ ÎN CAMPIONATELE NAȚIONALE

Astăzi după amiază, campionatele naționale de handbal, divizia A, programează jocurile din cadrul celei de a 24-a etape. În București vor avea loc următoarele partide : **Dinamo București — Carom** (teren Dinamo, de la ora 15,30), **Steaua — Minaur Baia Mare** (teren Ghencea, de la ora 17,45) și întîlnirea feminină **I.E.F.S. — Constructorul Timișoara** (teren Tineretului, de la ora 16,45).

În țară se dispută următoarele întîlniri : **Dinamo Brașov — Voința București, Politehnica Timișoara — Universitatea Cluj și Independența Sibiu — Universitatea București** — la masculin, **Voința Odorhei — Universitatea Timișoara, Textila Buhuși — Universitatea București și Mureșul Tg. Mureș — Rulmentul Brașov** — la feminin.

Tot astăzi au loc și jocurile etapei a 15-a din divizia B. În Capitală se dispută următoarele partide : **teren Constructorul, de la ora 16,30 : IGEX — Voința Craiova (f), Constructorul București — Universitatea Iași (f) ; teren Voința, de la ora 16,30 : CSU Construcții — Gloria Buzău (f) și Voința București — Confecția (f).**

GIMNASTICĂ

NIVEL MODEST ÎN FAZA BUCUREȘTEANĂ A CAMPIONATULUI NAȚIONAL

În sala Tineretului din Capitală s-au desfășurat, duminică, întrecerile fazei municipale a campionatului republican de gimnastică modernă rezervat categoriilor a II-a, I și maestre, la care s-au aliniat, în frunte cu campioanele acestor categorii, cele mai bune gimnaste ale țării. Din păcate, însă, nivelul întrecerilor a fost mediu spre slab, aproape toate sportivele situîndu-se departe de potențialul obișnuit. E drept, la nereușita concursului au mai contribuit și alți factori alături de pregătirea propriu-zisă, și ne gîndim la calitatea necorespunzătoare a sălii, la absența publicului și la prelungirea întrecerilor pînă după amiază (concursul începînd la ora 8,30).

La categoria a II-a am fost martorii unei surprize de proporții, exprimată prin... abandonul **Cristinei Sima,** cea mai îndreptățită aspirantă la locul întîi. Timorată excesiv, ea a ratat de mai multe ori și, în cele din urmă, a hotărît să se retragă din concurs ! În această situație, primele locuri în clasamentul categoriei au rămas să fie disputate între **Mihaela Tîrnoveanu** (Șc. sp. 2) și **Ana Vidrighin** (C.S. Școlar), victoria revenind în final primei sportive la o diferență apreciabilă. Tot la această categorie ar mai fi de notat faptul că gimnastele de la Viitorul au avut o evoluție șterșă, datorită mai ales faptului că partiturile muzicale, interpretate de pianistul Ștefan Stelian, n-au mai ajutat cîtuși de puțin... stîngît sportivele. Aflăm, de altfel, cu justificată uimire, că pianistul a lipsit de la antrenamentele echipei o săptămînă întreagă !

La categoria I, **Mioara Cozia** și-a dominat categoric adversarele, alături de ea remarcîndu-se și **Ileana Drăgulin** de la Șc. sp. 1. Surprinzător, reprezentanta C.S. Școlar, **Eliza Pavel,** a ocupat numai locul IV.

În sfîrșit, întrecerile maestrelor, mai echilibrate ca de obicei, au avut drept protagoniste pe **Maria Preda** și **Sabina Șerbănescu.** Ele și-au împărțit primele locuri pe obiecte, în clasamentul individual compus, campioana națională ocupînd prima poziție. Iată, de altfel, primele clasate la individual compus : **Categoria a II-a** : 1. **Mihaela Tîrnoveanu** (Șc. sp. 2) 27,50 ; 2. Ana Vidrighin (C.S.S.) 26,50 ; 3. Mariana State (Șc. sp. 2) 26,30 ; **Categoria I** : 1. **Mioara Cozia** (Șc. sp. 2) 44,25 ; 2. Elena State (Șc. sp. 2) 43,90 ; 3. Ileana Drăgulin (Șc. sp. 1) 43,65 ; **Categoria maestre** : 1. **Maria Preda** (I.E.F.S.) 46,90 ; 2. Sabina Șerbănescu (I.E.F.S.) 46,60 ; 3. Rodica Pintea (Șc. sp. 2) 46,45.

Al. HORIA

CONCURSURI ● REZULTATE

• **Echipa Flacăra** din municipiul Gh. Gheorghiu-Dej a susținut zilele trecute o întîlnire internațională cu formația Zawisza Bydgoszcz (R. P. Polonă), cîștigînd cu scorul de 185,25—173,65. De remarcat că tinerele sportive române au obținut locul I pe toată linia : echipe, individual compus, pe aparate. O formă deosebită a manifestat **Iuliana Marcu,** cîștigătoare la individual compus, și la două aparate. Iată cîteva rezultate : **individual compus** — Iuliana Marcu 37,20, Georgeta Gabor și Gabriela Sabados, ambele cu 36,90, Barbara Pacek (Zawisza) 36,65, Luminița Milea 36,60, Gabriela Mocanu 36,40, Ana Barcan 36,25 ; **pe aparate : sărituri** — Gabriela Mocanu 9,20 ; **paralele** — Georgeta Gabor 9,50 ; **bîrnă** — Iuliana Marcu 9,45 ; **sol** — Iuliana Marcu 9,45. **(Gh. Grunzu — coresp.).**

• **Au plecat la Sofia,** spre a participa la tradiționalul concurs de gimnastică modernă organizat de revista **„Studenceska Tribuna"**, trei gimnaste bucureștence : **Maria Preda, Sabina Șerbănescu** și **Rodica Pintea.** Ele sînt însoțite de antrenoarea **Ileana Iosif,** arbitra **Livia Grama** și de pianista **Julieta Rosman.**

• **La sfîrșitul săptămînii viitoare,** în municipiul Gh. Gheorghiu-Dej va avea loc dubla întîlnire internațională dintre echipele de senioare și junioare ale României și Ungariei.

SCRIMĂ

AU FOST AMÎNATE FINALELE CAMPIONATELOR NAȚIONALE DE SENIORI

Biroul Federației de scrimă s-a întrunit zilele trecute luînd în discuție programul competițional al trăgătorilor fruntași, indeosebi al celor vizați să fie selecționați în reprezentativele ce vor lua parte la campionatele mondiale programate, după cum se știe, în prima decadă a lunii iulie, la Göteborg.

Luîndu-se în considerație părerile antrenorilor de loturi, ale antrenorului federal și altor specialiști, Biroul FRS a hotărît să amîne pentru la toamnă finalele campionatelor naționale de seniori care erau programate pentru 18—20 mai și 2—3 iunie. Datele exacte ale acestui ultim episod al campionatelor țării vor fi stabilite ulterior.

• **În perioada 20 august — 8 septembrie, F. R. Scrimă** va organiza obișnuita tabără de vară pentru trăgătorii juniori. Numele sportivilor și antrenorilor selecționați vor fi înaintate secțiilor pînă la 15 iunie.

• **În aceeași perioadă vor avea** loc cursurile și examenele de antrenori. De reținut că, la începutul cursului, va avea loc o probă eliminatorie constînd din ținerea unei lecții în grup cu predarea unei teme date și din predarea a două lecții individuale cu temă, una obligatorie pentru floretă și alta la alegere : sabie sau spadă.

• **Între 9 și 12 septembrie** este prevăzută consfătuirea antrenorilor în cadrul căreia fiecare participant va trebui să prezinte o lucrare (tema la alegere) ce va fi trimisă la FRS pînă la 15 august.

LUPTE

MECIURI ECHILIBRATE ȘI SPECTACULOASE ÎN CEA DE A DOUA ZI A FINALELOR DE JUNIORI

CONSTANȚA, 9 (prin telefon). — În Sala sporturilor din localitate au continuat întrecerile campionatelor republicane individuale de juniori la lupte libere. Numărul mare de participanți (246), ca și valoarea apropiată a concurenților au făcut ca această ediție a competiției să fie deosebit de dificilă atît pentru sportivi cît și pentru organizatori. Este suficient să amintim faptul că partidele din turul al doilea s-au încheiat abia miercuri la prînz, deși întrecerile au început marți dimineață. În această situație, firește, drumul spre finalul concursului este destul de anevoios. De cele mai multe ori s-au întîlnit adversari de valori apropiate, învingătorii fiind desemnați, în majoritate, abia la epuizarea celor 9 minute de luptă efectivă. Din calculul făcut de tehnicieni, după prima zi de concurs, rezultă că fiecare meci a durat aproximativ 9 minute, în timp ce la alte competiții de acest gen media de timp pe meci a fost de 5—7 minute. Echilibrul de forțe și buna pregătire a concurenților sînt evidențiate și de faptul că în două zile de concurs n-au fost dictate decît două decizii de descalificare pentru luptă pasivă.

Este greu să facem evidențierea unor meciuri de vreme ce asistăm la veritabile suite de partide dintre cele mai dinamice, în care acțiunile tehnice se consumă cu rapiditate, punîndu-i la grea încercare chiar și pe arbitri. Un fapt este cert : numărul luptătorilor de libere aspiranți la locurile fruntașe ale celor zece categorii este în evidentă creștere. De pildă, la cat. 48 kg, în rîndul fruntașilor, **P. Brîndușan** (Timișoara) și **A. Neagu** (Galați), se constată o prezență nouă, **I. Corbei** (Petroșani) care, după două tururi, nu are nici un punct de penalizare. În sfîrșit consemnăm, de astă dată, un număr apreciabil de „grei" (categorie deficitară la juniori pînă acum), printre care **A. Păică** (București), **St. Ciocea** (Ploiești), **N. Roșca** (Reșița) și **Al. Gall** (Hunedoara).

Mihai TRANCA

TRAGEREA SPECIALĂ PRONOEXPRES — 13 MAI 1973

Ultimele 3 zile pînă la închiderea vînzării biletelor

Participînd la tragerea specială Pronoexpres de duminică 13 mai 1973, puteți cîștiga : autoturisme DACIA 1300 și DACIA 1100, excursii în BULGARIA și GRECIA, precum și excursii pe COASTA DALMAȚIEI. Se mai atribuie numeroase cîștiguri în numerar de valoare fixă și variabilă. Procurați-vă din vreme biletele !

• **Cîștigătorii autoturismelor de la tragerea specială Pronoexpres din 29 aprilie 1973, sînt următorii : categoria G : Mitran Elefterie — Craiova = TRABANT 601 ; categoria N (3 autoturisme TRABANT 601) : 1. Ancuța Elena — Bacău ; 2. Rusinaru Gheorghe — Craiova și 3. Dumitrescu Octavian — Galați.**

NUMERELE EXTRASE LA TRAGEREA PRONOEXPRES DIN 9 MAI 1973

FOND GENERAL DE PREMII : 953.664 lei.

EXTRAGEREA I : 2 3 43 4 37 23

EXTRAGEREA a II-a : 39 20 33 27 22.

Plata premiilor va începe în Capitală de la 17 mai pînă la 23 iunie ; în țară de la 21 mai pînă la 23 iunie 1973, inclusiv.

PREMIILE TRAGERII LOTO DIN 4 MAI 1973

EXTRAGEREA I : Cat. 1 : 2 variante 10% a 54.290 lei ; a 2-a : 3,25 a 20.046 lei ; a 3-a : 13,85 a 4.704 lei ; a 4-a : 24,60 a 2.648 lei ; a 5-a : 104,50 a 623 lei ; a 6-a : 186,20 a 350 lei.

EXTRAGEREA a II-a : Cat. A : 1 variantă 25% a 61.904 lei și 1 variantă 10% a 24.761 lei ; B : 3 variante 25% a 13.684 lei și 2 variante 10% a 5.474 lei ; C : 11,15 a 4.664 lei ; D : 19,50 a 2.667 lei ; E : 117,55 a 442 lei ; F : 171,30 a 304 lei ; X : 1927,25 a 100 lei.

Premiile de 54.290 lei de la extragerea 1 jucate pe variante 10% au revenit participanților PACURAR IOAN din București și GYAPIAS MARIA din Tg. Mureș, iar premiul de 61.904 lei de la extragerea a II-a, jucat pe o variantă 25% a revenit participantului PARASCHIV ILIE din București.

Rubrică redactată de
LOTO-PRONOSPORT

IERI PE STADIONUL VOINȚA,

O PRIMĂ VERIFICARE REUȘITĂ A LOTULUI DE TINERET (sub 21 de ani)

Ieri, pe stadionul Voința, lotul de tineret (sub 21 de ani) a susținut un meci de verificare în „familie". Antrenorii I. Voica și O. Popescu au alcătuit două formații de valori sensibil egale, în componența cărora s-au aflat mulți jucători de la echipe de tineret-rezerve, cu intenția de a putea trage o primă concluzie despre potențialul de joc al selecționabililor. Și aceasta în vederea găsirii celei mai corespunzătoare formule de echipă pentru apropiata partidă cu selecționata similară a R.D. Germane, pe care tinerii noștri fotbaliști o vor susține la 26 mai, la Altenburg. Testul a corespuns scopului propus, cei mai mulți dintre selecționabili participînd activ și fără menajamente la joc. În final, victoria a revenit cu scorul de 5—3 (3—1) echipei în tricouri roșii, care a avut un plus de combativitate și a combinat mai simplu, dar mai eficace în atac, față de partenerii lor de întrecere, formația galbenilor. Acestia s-au dovedit ceva mai lenți în construirea acțiunilor ofensive. Golurile au fost înscrise, în ordine, de **Amarandei** (min. 9 și 55), **Iovănescu** (min. 16), **Pisău** (min. 17) și **Păunescu** (min. 75) pentru învingători, respectiv **Custof** (min. 10) și **S. Gabriel** (min. 46 și 86). La sfîrșitul meciului, antrenorul I. Voica își exprima mulțumirea față de evoluția tuturor jucătorilor, acordînd o mențiune specială lui **F. Marin**, Iovănescu, Ion Ion, Păunescu, Amarandei, Custof, S. Gabriel și Roșu.

Arbitrul E. Mocanu a condus bine următoarele formații: Roșii: **Eftimescu** (Dinamo) — **Onuțan** (Jiul) din min. 57 **I. Șerbănică** (Sp. studențesc) **F. Marin** (Rapid), **Porațchi** („U" Cluj), **Moisescu** (F.C. Argeș) — **Savu** (Rapid), **Iovănescu** (Steaua) — **Pisău** (Petrolul), **Ion Ion** (Steaua), **Păunescu** (Univ. Craiova), **Amarandei** (Politehnica Iași). Galbeni: **Voinea** (S.C. Bacău) — **Gal** (Sp. studențesc), **Cărpuci** (S.C. Bacău), **Banciu** (Dinamo), **G. Marin** (Sp. studențesc) — **Rotaru** (Rapid) din min. 60 **Stroie** (Sp. studențesc), **Custof** (Dinamo) — **S. Gabriel** (Jiul), **Rădulescu** (Farul), **Istrătescu** (Petrolul), **Roșu** (Dinamo).

Gheorghe NERTEA

fotbal

DOUĂ „CARTONAȘE GALBENE" = O ETAPĂ SUSPENDARE?

Un cititor, **Vasile Geamănu**, domiciliat în Tg. Jiu, strada 23 August nr. 1, readuce în discuție, printr-o întrebare cît se poate de firească, problema jucătorilor **care au primit două avertismente** în timpul campionatului și, deci, potrivit unei hotărîri a F.R.F., luată în ideea întăririi spiritului de disciplină, **ar urma să fie suspendați pe o etapă.**

Cititorul nostru din Tg. Jiu vrea să știe dacă jucătorul Sameș, de la Universitatea Craiova, căruia i s-a arătat de două ori cartonașul galben (în partidele cu Universitatea Cluj și A.S.A. Tîrgu Mureș) a fost suspendat sau nu? Răspunsul nostru este: Sameș n-a fost suspendat. Și, nu numai el, ci și alți jucători aflați în aceeași situație, dintre care ne vine în minte numele lui Cazan, de la Sportul studențesc.

Ar fi, deci, cazul să criticăm forul de conducere al fotbalului românesc, că nu-și respectă propriile hotărîri, dovedindu-se intransigent în vorbe și mult prea elastic în fapte. Adevărul este, însă că hotărîrea luată cu cîteva luni în urmă n-a fost îndeajuns aprofundată, neluîndu-se în considerație toate aspectele și consecințele ei, în practică ea dovedindu-se nu tocmai echitabilă și ajungîndu-se, de altfel, cum se vede, la **neaplicarea ei** (cazurile **Sameș, Cazan** etc. etc.)

Ideea menținerii și întăririi climatului de disciplină pe terenurile noastre de fotbal ar fi fost bine servită, de pildă, de o hotărîre **de a se aplica pedeapsa suspendării pe o etapă, jucătorului căruia i s-a arătat cartonașul galben, în două meciuri consecutive.** Fiindcă nu trebuie să ne fie indiferent cazul unor jucători care, primind un avertisment pentru o abatere, nu țin seama de el și, la primul meci, încalcă din nou etica sportivă. Dar a cumula un avertisment primit la începutul campionatului, cu altul survenit spre sfîrșitul lui și a se ajunge astfel la suspendarea pe o etapă a jucătorului respectiv, **este departe de a constitui o măsură judicioasă**, cu atît mai mult cu cît pot exista situații în care arbitrii au recurs la cartonașul galben la abateri mărunte, care cereau doar o atenționare.

Dar credem că nici nu mai este nevoie să combatem măsura forului nostru de specialitate. Prin netranspunerea ei în fapte, pînă acum, prima care combate această hotărîre este însăși... Federația!

Și-atunci, se pune întrebarea: de ce este necesar să mai fie menținută, **măcar pe hîrtie**, o asemenea măsură? Pentru a fi aplicată la Divizia B și în campionatul de tineret, cum s-a făcut, lăsîndu-se impresia că legea n-ar fi aceeași pentru toată lumea?

Jack BERARIU

ASPECTE NEGATIVE, ÎN MECIURILE DIVIZIEI B

„CIUDĂȚENIILE" METALULUI BUCUREȘTI

În ultimii ani mai cu seamă, multe au fost cuvintele de laudă adresate divizionarei B **Metalul București**. Laude îndreptățite, dacă ne gîndim că de la această formație, an de an, au plecat spre Divizia A numeroși jucători, care s-au afirmat, apoi, în primul eșalon al fotbalului nostru. De la **Voinescu, Nicușor și Ene I**, pînă la „ultimul eșalon" plecat, grupul **Troi, Gabriel Stan, Gabriel Sandu, Savu și Mateescu**, Metalul s-a dovedit a fi cu adevărat o pepinieră pentru sportul de performanță. Și spre cinstea ei, această echipă, cu toate „pierderile" de efectiv, a reușit să se situeze pe primul plan al întrecerii în divizia secundă. De cîțiva ani, Metalul București ocupă locuri fruntașe, iar în „Cupa României" obține performanțe excelente în fața divizionarelor A. Mina prieceptă a unui antrenor tînăr, modest și entuziast, care este **Paul Popescu**, a dat roade.

În acest campionat, Metalul s-a situat din nou pe linia unei bune comportări. A terminat turul pe locul 2, cu 20 de puncte, cu un golaveraj de invidiat (22—8), fără să fi cunoscut înfrîngerea în meciurile din București. **În retur, însă, acum cînd disputa în clasament este aprigă, Metalul a început să-și dezamăgească suporterii și pe... propriul antrenor.** În mod neașteptat, echipa bucureșteană a pierdut acasă meciul cu C.F.R. Pașcani — aflată pe locul 15, apoi a învins pe Dunărea la Giurgiu, pentru ca în etapa următoare să cedeze un nou punct pe teren propriu, în fața formației Progresul Brăila, de pe locul 16! Voci tot mai multe afirmă că Metalul nu aspiră la promovarea în A și îl „ajută" pe cei cu puncte puține. Și se pare că există un adevăr aici. **„Oamenii au toate motivele să gîndească așa**, ne mărturisea cu amărăciune antrenorul Paul Popescu. **Promitem că, împreună cu conducerea clubului, vom lua măsurile cele mai severe față de jucătorii care nu-și apără șansele în mod loial și își bat joc de munca noastră".** Pînă la măsurile respective, credem că aceste cuvinte vor însemna un avertisment pentru cei în cauză.

Constantin ALEXE

DISPREȚ FAȚĂ DE SPORTIVITATE!

Partida dintre divizionarele B, Chimia și C.F.R. Pașcani, disputată duminică pe terenul primei formații, ne-a oferit — dincolo de obișnuitele considerații de ordin tehnic — prilejul de a remarca absența regretabilă a spiritului de sportivitate. A fost un meci presărat cu multe durități (oaspeții au excelat), cu simulări de accidente, cu numeroase proteste la deciziile arbitrului. S-a jucat, aproape permanent, sub imperiul nervilor, al tendințelor de provocare și ripostă, cu toate că întîlnirea nu avea ca miză nici lupta pentru primul loc și nici aceea pentru evitarea retrogradării.

Dar lucrurile nu s-au limitat, așa cum se mai întîmplă uneori, doar la spațiul destinat întrecerii propriu-zise. În mod cu totul surprinzător și neplăcut în același timp, atmosfera de nesportivitate s-a extins și dincolo de granițele terenului de joc, concretizîndu-se în reprobabile manifestări de nervozitate, lipsă reciprocă de respect și abuz, din partea unora dintre cei chemați să facă ei înșiși ordine și educație.

Așa de pildă, antrenorul echipei din Pașcani, **Marin Alexandru**, un tehnician cu experiență de altfel, a găsit de cuviință să insulte în auzul tuturor, fără încetare, pe unul dintre arbitrii de tușă, acuzîndu-l de incompetență și rea credință. La rîndul său Ion Anescu, antrenorul gazdelor, s-a comportat sub orice critică atunci cînd, la un moment dat, s-a năpustit pur și simplu asupra mai vîrstnicului său coleg și oaspete, Marin Alexandru, trăgîndu-l, într-un acces de furie nejustificată, de tricou, spre pista terenului, în timp ce jocul era oprit și acesta acorda îngrijiri unui jucător accidentat. Același Marin Alexandru, incontestabil unul dintre „eroii" de la Vîlcea, a fost scos cu brutalitate de către organele de ordine, din cabina arbitrilor unde intrase — la terminarea meciului — să ceară socoteală acestora pe un ton nepoliticos, deși o asemenea situație putea fi ușor evitată, dacă organizatorii s-ar fi străduit, într-un fel sau altul să o evite.

Acestea au fost doar cîteva dintre faptele petrecute duminică, dincolo de perimetrul terenului de joc, pe stadionul din Rm. Vîlcea. Penibile demonstrații de dispreț față de legile sportivității și chiar ale bunului simț, pe care — sîntem convinși — nu o vor ocoli măsurile corespunzătoare din partea Comisiei de disciplină a F.R.F.

Mihai IONESCU

SELECȚIONATA DIVIZIEI B SERIA A II-a — SELECȚIONATA OLIMPICĂ A IUGOSLAVIEI 0-2

TIMIȘOARA, 9 (prin telefon). Ieri după amiază, pe stadionul 1 Mai din Timișoara, selecționata diviziei B seria a II-a a întîlnit într-un meci de verificare echipa olimpică a Iugoslaviei (și nu o selecționată similară, așa cum fusese prevăzut inițial).

În permanență — mult mai experimentați — oaspeții au avut inițiativa, reușind să deschidă scorul (min. 13) prin Ciopor. După ce Dașcu ratează (min. 15) egalarea, Ricleak mărește avantajul echipei sale (min. 22). În min. 24 și 34 Radu, respectiv Dașcu, nu reușesc să înscrie din apropiere. În repriza secundă, cu toate schimbările efectuate în selecționata noastră, acestea nu au avut darul să îmbunătățească jocul. În min. 60 Munteanu trimite mingea în bară, iar în min. 62 Maier ratează o lovitură de 11 m, șutînd în portar! A arbitrat Gabriel Blau (Timișoara).

SELECȚIONATA DIVIZIEI B SERIA A II-A: Bathory I (Jivan) — Dosan (Borz), Hergan, Mehedinți, Maier — Bedea (Agud), Serfözö (Munteanu) — Dașcu, Bojin, Radu, Covalcic (Bathory II).

SELECȚIONATA OLIMPICĂ A IUGOSLAVIEI: Sarovici — Vranes, Tutac, Antolici, Egelea — Tifunovici, Mărculil — Ciopor, Suița, Ricleak, Agici. Au mai jucat: Ivanisevici, Jarkovici, Covacievici, Maistrovici.

Ion ȘTAN, coresp.

SELECȚIONATA SERIEI I A DIVIZIEI B — METALUL BUCUREȘTI 1-1 (1-1)

Pe stadionul Metalul din Capitală a avut loc marți după-amiază un meci de verificare a Selecționatei seriei I a Diviziei B în compania Metalului București. Jocul a fost, în general, bun, iar pe parcursul meciului antrenorii au folosit întregul lot. Întîlnirea a luat sfîrșit cu un rezultat de egalitate: 1—1 (1—1), în urma golurilor realizate de Tolea (min. 40) pentru selecționată și de Georgescu (min. 44) pentru Metalul.

În selecționată au fost întrebuințați următorii jucători: Costaș (min. 46: I. Petre) — Sofian (min. 46: Condurache), Karancsy, Pintilie, Hanceriuc (min. 46: Vițâ) — Romilă II (min. 46: Enache), Pislaru (min. 64: Romilă II) — Enache (min. 46: Răuț; min. 75: Tolea), Bezman, Dobre, Tolea (min. 46: Amarandei).

MĂSURI DISCIPLINARE ALE COLEGIULUI CENTRAL AL ANTRENORILOR

Luînd act de faptul că în ultimul timp o serie de antrenori ai unor echipe divizionare manifestă, în timpul desfășurării meciurilor oficiale, o atitudine lipsită de respect și chiar calomnioasă față de arbitri, biroul Colegiului central al antrenorilor a aplicat, la propunerea Comisiei centrale de competiții, următoarele sancțiuni:

— **Constantin Rădulescu** (S.C. Bacău), ridicarea dreptului de a însoți echipa, în incinta terenului de joc, pe trei etape (a XXIII-a, a XXIV-a și a XXV-a).

— **Ion Costea** (Rapid București), **I. Bukosy** (Portul Constanța), **E. Lăcătuș** (Mureșul Toplița) și **Vlad Lovin** (Unirea Drăgășani), ridicarea dreptului de a însoți echipa în incinta terenului de joc pe timp de o etapă.

ARBITRII MECIURILOR ETAPEI A XXIII-a

F.C. CONSTANȚA — PETROLUL: G. Blau (Timișoara), ajutat la linie de V. Grigorescu (Craiova) și I. Boroș (Timișoara).

DINAMO — RAPID: A. Pîrvu, ajutat la linie de Gh. Vasilescu I și D. Ghețu (toți din București).

UNIVERSITATEA CLUJ — C.F.R. CLUJ: Em. Păunescu (Vaslui), ajutat la linie de C. Braun și N. Iliescu (ambii din Brașov).

JIUL — UNIVERSITATEA CRAIOVA: C. Ghemigean (București), ajutat la linie de V. Iacob și T. Vass (ambii din Oradea).

S.C. BACĂU — U.T.A.: C. Petrea, ajutat la linie de V. Pădureanu și C. Dragotescu (toți din București).

A.S. ARMATA TG. MUREȘ — C.S.M. REȘIȚA: N. Rainea (Bîrlad), ajutat la linie de C. Ghiță (Brașov) și N. Petriceanu (București).

SPORTUL STUDENȚESC — STEAUA: Gh. Popovici, ajutat la linie de M. Bică și F. Cologi (toți din București).

F.C. ARGEȘ — STEAGUL ROȘU: C. Nicolescu, ajutat la linie de Gh. Dragomir și Gh. Retezan (toți din București).

Azi, la Cugir METALURGISTUL — VOLGA GORKI (U.R.S.S.)

În continuarea turneului pe care îl întreprinde în țara noastră, echipa Volga Gorki (U.R.S.S.) va susține astăzi, la Cugir, o întîlnire în compania formației locale Metalurgistul.

La 12 mai, oaspeții vor juca la Hunedoara, cu divizionara B Corvinul.

Dumitrache *(nr. 9) își exprimă bucuria pentru golul marcat în poarta* Steagului roșu. Adamache și Alecu *sînt dezamăgiți. Se parafase o surpriză a etapei precedente. Îl veți revedea pe valorosul atacant al echipei* Dinamo *în așteptatul meci de duminică, cu Rapid*

PE TEME ACTUALE SISTEME DE MARCAJ; DINAMICA JOCULUI; UN PRINCIPIU MEREU VALABIL

● Evoluînd spre o tendință comună, spre acest cvasi-general 1—4—3—3, evident atît pe dreptunghiul gazonului din Europa cît și pe acela din alte continente, fotbalul a răpit în ultima vreme comentatorilor subiectele — cal de bătaie pe tema schemelor: **Care-i mai bun? Care-i mai economic?**

Cum să se deosebească, așadar, echipele între ele, se întreba, de pildă, impacientat, cineva, neștiind cum să lase din încurcătură. Delimitarea ar trebui să se facă — sînt de părere specialiștii — după modul de acționare în faza de apărare: OM LA OM (pe tot terenul, în propria jumătate, om la om în zonă) SAU IN ZONĂ. Echipele italiene, vest-germane, sovietice sînt adepte, în genere, ale sistemului de marcaj om la om, în timp ce cele din America de Sud practică, încă, în marea lor majoritate, marcajul în zonă. Sînt și formații, între care Ajax-ul ne oferă exemplul cel mai convingător, al căror registru tactic este mai bogat, formația olandeză trecînd, pe parcursul celor 90 de minute, de la marcajul om la om, la cel în zonă, de la acoperire la linie ș.a.m.d. Datorită acestei varietăți în modalitatea de a replica la ofensiva adversă, partenerii de întrecere ai lui Ajax intră, adesea, într-o capcană din care nu prea găsesc posibilități de scăpare.

Firește, aplicarea unui plan tactic atît de complex, în momentul acțiunii de apărare, presupune O SUBORDONARE CONȘTIENTĂ, dar și O CLASĂ RIDICATĂ din partea tuturor jucătorilor, fără care schimbarea registrului nu ar fi cu putință.

În această privință, deci, Ajax-ul a dat tonul. În curînd, maniera proprie ei va face, probabil din ce în ce mai mult prozeliți.

● Paralel cu o nivelare în ceea ce privește maniera de așezare în teren s-a produs o asemănare și pe planul dinamicii, în sensul că echipele performere, la ora actuală, se disting printr-un travaliu uriaș în teren, prin acel continuu flux și reflux, în funcție, desigur, de cele două mari acțiuni, de apărare și de atac.

Cine rupe acest echilibru, realizînd ierarhia chiar și printre formațiile performere? Pe de o parte — **puterea creatoare a personalităților din echipe** (jucătorul fără certă clasă nu poate improviza), iar pe de altă parte — **gradul de rezolvare rapidă a acțiunilor de atac.** Cu cît jucătorul x va alege mai repede soluția cea mai nimerită la un moment dat, cu atît echipa lui va avea mai mulți sorți de izbîndă ca faza respectivă să curgă și să se încheie cu gol. Orice oprire inutilă a balonului duce la inevitabila criză de timp și de spațiu, aliatul nr. 1 al apărărilor aglomerate din fotbalul de azi.

● **Jucătorul potrivit la locul potrivit**, specularea la maximum a potențialului de exprimare — condiții sine qua non.

S-a vorbit mult, în ultimii ani, de jucătorul universal, de acel fotbalist capabil să se descurce la fel de bine în oricare zonă a terenului. Dar, pînă la nașterea acestui tip de jucător ideal în proporție de... masă, va mai trece, probabil, mult timp, tehnicienii de pretutindeni declarîndu-se satisfăcuți, deocamdată, cu fotbalistul în stare să îndeplinească sarcinile duble: un înaintaș să fie capabil și de deposedare, un fundaș să se descurce și în tainele driblingului sau ale șutului pricos spre spațiul porții adverse. Pînă atunci, în importanta și delicata operațiune de alcătuire a unei echipe operează zicala: „Jucătorul potrivit la locul potrivit". Este un adevăr mai de mult cunoscut dar pe care l-a reactualizat și meciul de la Tirana prin exemplul oferit de Dumitru. Despre ce este vorba? După tatonările de rigoare, din perioada experimentelor, antrenorii V. Stănescu și R. Cosmoc — plecînd de la atu-urile acestui jucător: bun acroșeur, precis în pasa lungă etc. — au ajuns la concluzia că locul lui Dumitru în formația reprezentativă este acela al mijlocașului de acoperire. Acționînd, în principal, în această zonă, Dumitru a evoluat cu un bun randament, dovedindu-se de un real folos pentru întreaga echipă.

G. NICOLAESCU

SCHIMBARE DE ANTRENOR LA MINERUL BAIA MARE

La conducerea tehnică a echipei de Divizia B Minerul Baia Mare a fost numit un nou antrenor. În locul lui Ioan Bartha, de pregătirea formației bălmărene se va ocupa profesorul Grigore Noje.

de pe CUPRINSUL ȚĂRII

LA UZINA DIN SĂVINEȘTI

16 echipe de fotbal de la Uzina de fibre sintetice Săvinești — județul Neamț — s-au întrecut într-o competiție organizată de către Comitetul U.T.C. Formațiile — reprezentînd fiecare cîte o secție — s-au întrecut timp de mai multe zile și la sfîrșitul lunii aprilie a avut loc finala: **Textil I-II a învins Hidroenergeticul cu 3—2. (Marin Gh. IONIȚĂ**, coresp.)

O ȘCOALĂ CENTENARĂ ÎNALȚĂ... ȘTACHETA ACȚIUNILOR SPORTIVE

Școala generală nr. 18 din Bacău a împlinit, de curînd, 101 ani de la înființarea sa. În locul vechii clădiri, cei peste 800 de pionieri și școlari dispun în prezent de un local modern, cu numeroase săli de clasă, laboratoare precum și spații adecvate pentru desfășurarea orelor de educație fizică și a activităților sportive. Așa se explică faptul că elevii de aici — sub îndrumarea profesorilor de educație fizică **Iuliana Iordache** și **Alexandru Mengoni**, sprijiniți de organizația de pionieri (comandant de unitate prof. **Magda Baltariu**) — sînt bine pregătiți și participă la numeroase acțiuni sportive în școală sau la competiții cu caracter orășenesc și județean. Astfel, micii fotbaliști, șahiști, voleibaliști și handbaliști și-au disputat întîietatea cu ocazia **„Zilei sporturilor preferate", evidențiindu-se Iulian Mititelu, Gabriel Druică, Cristian Țarălungă (la șah), Valeriu Harabagiu, V. Borcea, C. Ciucureanu (la handbal și volei).** De un deosebit interes s-a bucurat **„Ziua tetraționului pionieresc"**, care a cuprins probe de alergări pe 1000 m, 800 m și 600 m.

(Emanuel FÂNTÂNEANU)

● La Petroșani, întreceri de handbal pentru **„Cupa Diamantele Negre"**, la care participă 30 echipe din localitățile miniere ale Văii Jiului și din alte județe.

GIMNASTICA MODERNĂ LA SIBIU

La festivalul ansamblurilor de gimnastică modernă desfășurat la Constanța elevele **Liceului economic din Sibiu**, pregătite de profesoara **Marilena Chiuaru**, au ocupat un loc modest — opt. Meritoriu și promițător însă pentru elevele din echipă, aflate la început de drum. Componentele ansamblului: **Paula Kelenieu, Maria Bocăneci, Carmen Plop, Veronica Bănuță, Mariana Oancea, Rodica Moldovan, Paraschiva Covaci și Margareta Csaszar** — au primit premiul special pentru compoziție artistică. **(Ilie IONESCU**, coresp. județean)

Echipa de gimnastică modernă a Liceului economic din Sibiu.
Foto: **Fred NUSSBAUM-Sibiu**

Finiș la 100 m plat.

● După cum probabil știți, la Cluj s-a desfășurat **Cupa C.S.M. la atletism** — întrecere sportivă la care au luat parte sportivi din 14 centre atletice din țară **— cîștigată de clubul local, Universitatea.** Am surprins un instantaneu de la sosirea seniorilor în cursa de 100 m plat pe care l-am intitula „Luptă dîrză sportivă". Vă place? (Foto: **Petre NAGY**, coresp.).

VEȘTI BUNE DIN JUDEȚUL GORJ

S-a inaugurat o nouă bază sportivă la Liceul Ecaterina Teodoroiu din Tg. Jiu. Cu acest prilej s-a organizat o duminică sportivă-model la care au participat peste 500 de elevi ai școlii.

Baza sportivă cuprinde o mare suprafață bituminizată pe care s-au trasat terenuri de handbal, volei, baschet și tenis de cîmp. Au fost amenajate sectoare de aruncări și sărituri, o pistă de 100 m — cu patru culoare — în curtea școlii. Și în **orașul Cărbunești** a avut loc recent inaugurarea bazei sportive a **Liceului Tudor Arghezi** — cu aceleași amenajări ca cel din Tg. Jiu avînd în plus și instalație pentru jocuri în nocturnă. **(Manole BĂLOI**, coresp.)

SE UITĂ HOCHEIUL PE IARBĂ?

Deși este sport olimpic, hocheiul pe iarbă a fost aproape uitat — astăzi disputîndu-se doar cîteva competiții, toate în Capitală. Cîțiva pasionați ai acestui sport, foști jucători divizionari cu ani în urmă, au înființat în București cîteva echipe care se întrec într-un campionat și pentru cîștigarea unei Cupe municipale. Formațiile angrenate în aceste întreceri sînt **Progresul ICM 2 (de altfel cea mai redutabilă — instructor Pompiliu Persa), Electra, Luxor și IOR** — disputele dintre ele fiind foarte interesante.

NU-L CUNOAȘTEȚI...

...desigur pe **Silviu Andru** și tocmai de aceea dorim să vi-l prezentăm noi. Are 69 de ani, este din Dej și dispune de o condiție fizică pe care ar putea s-o invidieze mulți bărbați de... 40 de ani. Secretul? La baza vioiciunii sale, a pașilor săi repezi stau mulți, mulți ani, petrecuți pe stadioane, practicarea mai multor sporturi printre care popicele, fotbalul, atletismul și luptele. În 1926 a făcut turul României pe bicicletă pentru care a primit o medalie de aur, a participat de-a lungul anilor la numeroase competiții.

Dar iată ce face în prezent: zilnic sport (alergări dimineața, gimnastică), se ocupă de organizarea activității sportive din oraș, fiind secretar al A. S. Unirea de 10 ani. Deci, de 52 ani, un mare prieten al sportului. **(Dumitru VATAU**, coresp.)

ZILE FRUMOASE DE PRIMĂVARĂ — ÎNDEMN LA TURISM

Au sosit pe meleagurile sătmărene zile de primăvară, frumoase, călduroase. Și aceasta a stimulat dorul de drumeție. Numeroși elevi, salariați în instituții și întreprinderi de stat, cooperatori, fac excursii la fiecare sfîrșit de săptămînă. Aproape 40 tineri salariați de la Întreprinderea Textila Ardeleană au fost la cabana turistică **Valea Mării. (Șt. VIDA**, coresp.)

LOCURI PE LITORAL

Filialele de turism din București — b-dul Republicii nr. 4 și 68, vă oferă în condiții avantajoase bilete de odihnă în perioada 15 mai — 25 iunie în stațiunile de pe litoral: Neptun, Mamaia, Eforie, Nord, Eforie Sud, Mangalia, Venus, Jupiter, Saturn.
Prețul unui bilet între 40—50 lei/zi, cazare și masă. Reducere pe c.f.r. 50%.

TURNEUL DIVIZIONAR DE BASCHET

ÎN ULTIMA ZI, VICTORII LA SCORURI CATEGORICE

TIMIȘOARA, 9 (prin telefon). — În ultima zi a turneului divizionar de baschet masculin (etapa a 24-a), au fost înregistrate următoarele rezultate :

DINAMO — ACADEMIA MILITARĂ 83—51 (39—20). Jocul a fost la discreția campionilor care s-au impus nu numai prin eficiența atacurilor, ci și prin agresivitatea apărării. Au înscris Niculescu 15, Cernea 15, Chivulescu 14, Hanes 12, Rotaru 3, Georgescu 15, Visner 9 pentru Dinamo, respectiv Neagu 5, Papo 2, Buri 2, Milea 2, Țurcanu 18, Mărgineanu 8, Teodorescu 4, Nicolescu 2, Marinescu 6, Antoniu 2. Au arbitrat D. Chiriac și M. Rizea.

POLITEHNICA BUCUREȘTI — I.C.H.F. 54—59 (29—35). După o întrecere foarte echilibrată, cu numeroase și atractive răsturnări de scor, baschetbaliștii de la I.C.H.F. au câștigat datorită plusului de atenție și eficacitate în final. Studenții s-au comportat bine, așa cum au făcut, de altfel, și în întîlnirile anterioare susținute în cadrul acestui turneu. Au înscris Fl. Niculescu 6, Chiciu 13, Dikay 12, Antonescu 2, Măluțel 18, Tüdösy 8 pentru I.C.H.F., respectiv Dudescu 10, Anastasiu 6, Rusu 7, Czell 5, Molin 12, Posa 10, Dragnea 2, Troacă 2. Au arbitrat M. Aldea și N. Iliescu.

UNIVERSITATEA CLUJ — I.E.F.S. 75—59 (42—27). În vervă deosebită, clujenii au obținut o victorie netă. Au înscris Zdrenghea 25, Demian 20, Rühring 14, Vizi 6, Ronay 2, Antal 2, Schuller 4, Kun 2 pentru „U", respectiv L. Molnar 5, Szep 4, Braboveanu 11, Dochia 2, A. Molnar 14, Berceanu 2, Nagy 14, Tucunel 3, Chircă 4. Au arbitrat A. Atanasescu și D. Crăciun.

STEAUA — POLITEHNICA CLUJ 101—53 (42—25). Întîlnirea a avut aspectul unui joc de antrenament. Au înscris : Tarău 6, Grădișteanu 10, Baciu 7, Savu 10, Pîrșu 8, Cernat 16, Poleanu 8, Dumitru 8, Zisu 8, Ioneci 20 pentru Steaua, respectiv Moraru 2, Barna 13, Cloșoteanu 2, Vidican 10, Voicu 5, Roman 21. Au arbitrat V. Kadar și N. Iliescu.

RAPID — VOINȚA 57—48 (30—20). Poziția precară în clasament a celor două formații le-a determinat să lupte din răsputeri. Au înscris : Vintilă 11, T. Stănescu 4, Tursugian 6, Simulescu 14, Popescu 16, Predulea 2, Vlădescu 4 pentru Rapid, respectiv Teodoru 2, Kiss 8, Giurgiu 4, Dumitru 4, Dută 9, Huzum 15, Bradu 6. Au arbitrat A. Atanasescu și D. Crăciun.

UNIVERSITATEA TIMIȘOARA — FARUL 70—57 (30—37). Ca și în partida cu Dinamo, constănțenii au practicat un joc bun în prima repriză. În partea a doua, însă, rezistența deficitară și eliminarea unor jucători de bază le-au scăzut potențialul. De menționat că în repriza secundă gazdele, bine conduse de Ionescu, au evoluat cu mai multă siguranță în apărare și cu eficacitate sporită în atac. Au înscris : Roxin 8, Minius 4, Mănăilă 13, Czmor 27, Cîmpeanu 14, Ionescu 4 pentru Universitatea, respectiv Ivascenco 6, Pașca 18, Purcăreanu 8, Bănică 10, Spînu 9, Caraion 4, Ioan 2. Au arbitrat I. Știrbu și Fr. Took.

Petre ARCAN
coresp. județean

AU FOST DEFINITIVATE LOTURILE DE POPICE PENTRU C. E. DE JUNIORI

Pregătirile tinerilor popicari români în vederea apropiatelor campionate europene (19—26 mai, Prerov — Cehoslovacia) au intrat în faza finală. După o serie de triaturi și concursuri internaționale de verificare, antrenorii **Tudor Buzea** (f) și **Roger Cernat** (m) s-au stabilit asupra următoarelor loturi, din care vor fi alcătuite cele două reprezentative ale țării noastre : **FEMININ — Elisabeta Silaghi, Maria Todea, Erika Szasz** (Voința Tg. Mureș), **Vasilica Pintea, Elena Gonciar** (Rapid București), **Eugenia Hellesch** (C.S.M. Reșița), **Bălașa Mirică** (Laromet București), **Caliopia Băncilă** (Frigul București), **MASCULIN — M. Grigore, V. Pișcoi** (Rapid București), **C. Lebădă** (Constructorul Galați), **I.Szasz** (Voința București), **L. Moldovan** (CFR Tg. Mureș), **A. Molnar** (Record Cluj), **A. Mareu** (Gloria București), **I. Stefutz** (Voința Cluj).

sportul în lume

La Bournemouth

NĂSTASE — DOUĂ VICTORII

LONDRA, 9 (Agerpres). În turneul internațional de tenis de la Bournemouth, contînd pentru „Marele Premiu — F.I.L.T.", **jucătorul român Ilie Năstase, favoritul nr. 1 al acestui concurs, l-a avut ca adversar pe englezul John Paish, în fața căruia a cîștigat net : 6—1, 6—0.** Italianul Adriano Panatta l-a eliminat cu 6—2, 6—2 pe americanul E. Dibbs, iar austriacul Hans Karp a obținut o victorie surprinzătoare în partida cu francezul Patrick Proisy : 6—3, 6—2.

În turul 3, Năstase l-a învins pe Jean-Loup Rouyer (Franța) cu 6—2, 9—8.

Alte rezultate : Phillips Moore (Australia) — Mitton (R.S.A.) 6—1, 6—3 ; Dent (Australia) — **Ion Țiriac** (România) 5—7, 6—4, 6—4 ; Mottram (Anglia) — Lara (Mexic) 6—3, 6—4 ; Case (Australia) — Carmichael (Australia) 6—1, 6—3.

POLONEZUL R. SZURKOWSKI ÎNVINGĂTOR ÎN PROLOGUL „CURSEI PĂCII"

PRAGA, 9 (Agerpres). Miercuri după amiază, pe o vreme friguroasă (4 grade !), s-a dat din capitala Cehoslovaciei startul în cea de a 26-a ediție a „Cursei Păcii", Praga — Varșovia — Berlin. A fost vorba de prologul întrecerii, o cursă contra-cronometrului pe 19 km. Acest contratimp individual se organizează cu scopul de a se da plutonului — în momentul în care caravana se așterne la drum — un lider, un purtător al „tricoului galben".

La start s-au aliniat 99 de alergători din 17 țări. De menționat că numai 14 reprezentative — printre care și România — s-au prezentat cu formații complete, de cîte 6 cicliști. Urmărită de un public numeros, etapa a dat cîștig de cauză cunoscutului rutier polonez **Ryszard Szurkowski,** învingător al competiției în anii 1970 și 1971. Ryszard încearcă, fără îndoială, să devină cu 3 victorii recordman între cîștigătorii întrecerii. El a marcat timpul de 25:21,08 și a fost urmat de alergătorul sovietic R. Sarafulin — 25 : 40,05 și de V. Wesemann (R. D. Germană) — 25 : 57,03.

Cicliștii români au ocupat următoarele locuri : 56. Sofronie, 66. Teodor Vasile, 74. Andronache, 76. Selejan, 97. Cernea, 99. Grigore.

Prima etapă a actualei ediții a „Cursei Păcii" se desfășoară joi (n.r. astăzi) pe ruta Nehvizdy — Pardubice (88 km).

TOMA OVICI ÎNVINGĂTOR ÎN PRIMUL TUR LA STUTTGART

În primul tur al turneului internațional de tenis de la Stuttgart, Toma Ovici l-a învins pe jucătorul vest-german **Hans Engert** cu 6—2, 6—1, 6—3, iar Dumitru Hărdău a fost învins de Frank Gebert cu 3—6, 3—6, 1—6.

TREI GIMNAȘTI ROMÂNI LA C. E.

Federația de specialitate a stabilit lotul de sportivi români care vor participa, sîmbătă și duminică, la campionatele europene de gimnastică de la Grenoble (Franța). Este vorba de : **Dan Grecu, Mihai Borș** și **Nicolae Oprescu,** însoțiți de antrenorul **Costache Gheorghiu.** Ca arbitri au fost desemnați : **Mircea Bădulescu** și **Silviu Magda.**

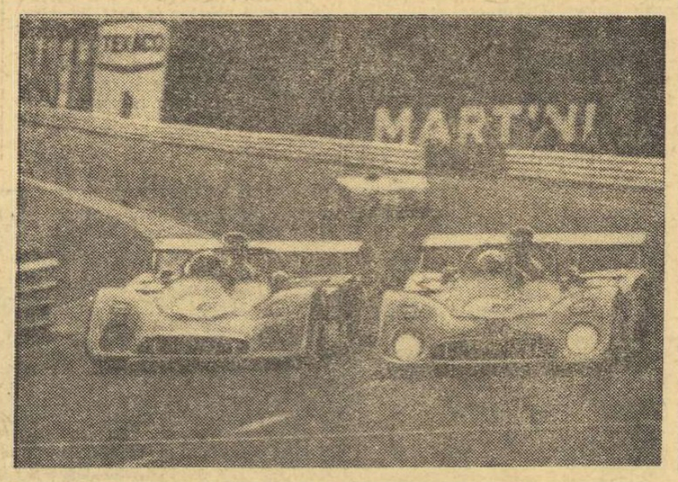

Mașina din dreapta (nr. 5), un Gulf-Mirage, a britanicilor Derek Bell și Mike Hailwood, a cîștigat tradiționala cursă rezervată automobilelor sport, denumită „Cei 1000 km de la Francorchamps" (Belgia)
Telefoto : A.P.-AGERPRES

Miine, la Szekesfehervar

ROMÂNIA — UNGARIA, LA LUPTE LIBERE

Echipa de lupte libere a țării noastre va întîlni mîine după-amiază, în localitatea Szekesfehervar, reprezentativa Ungariei în cadrul unui meci amical. Sîmbătă și duminică, tot la Szekesfehervar, luptătorii români vor participa la un turneu internațional pe categorii. Iată lotul care a plecat ieri dimineață în Ungaria : **Iancu Vanghelici** (cat. 48 kg), **Petre Cearnău** (cat. 52 kg), **Grigore Condrat** (cat. 57 kg), **Petre Coman** (cat. 62 kg), **Petroniu Androne** (cat. 68 kg), **Emilian Cristian** (cat. 74 kg), **Vasile Iorga** (cat. 82 kg), **Stelian Morcov** (cat. 90 kg), **Enache Panaite** (cat. 100 kg) și **Ladislau Simon** (cat. +100 kg). Cei zece luptători români sînt însoțiți de antrenorul federal **Ion Crisnic.**

După cum am fost anunțați, la aceste confruntări vor participa, printre alți luptători maghiari, **Laszlo Klinga** (cat. 57 kg), **Karoly Bajko** (cat. 90 kg) și **Jozsef Csatari** (cat. 100 kg), medaliați cu bronz la Jocurile Olimpice de anul trecut.

DUPĂ BALCANIADA DE BOX

(Urmare din pag. 1)

au făcut salturi vizibile pe plan tehnico-tactic, iar Cozma, Ciochină și Györffi au constituit adevărate exemple de conduită pe parcursul întregii competiții. Evident, sînt lucruri care ne bucură și există premise ca unii dintre boxerii prezenți la Atena să fie incluși și în formația pentru C.E. În această situație se găsește, în primul rînd, Györffi de la care se așteaptă să revină în limitele categoriei 71 kg. La Atena, Györffi a fost considerat printre cei mai buni pugiliști și un clasament al specialiștilor noștri, prezenți la Balcaniadă, se prezintă astfel : 1. Parlov (Iugoslavia), 2. Györffi, 3. Kolev (Bulgaria), 4. Cozma, 5. Ciochină etc.

O surpriză neplăcută a produs eliminarea din competiție a lui **Calistrat Cuțov.** Pentru a elucida această problemă, ne-am adresat arbitrului internațional **Petre Epureanu,** oficial în meciul Cuțov—Beneș (Iugoslavia), care ne-a declarat : „Categoric, meciul nu a fost pierdut de Cutov. Pentru a vă convinge, voi arăta că Beneș este un boxer care lovește foarte puternic, dar este mai slab din punct de vedere tehnic. Imediat după primul sunet de gong, Cuțov a recepționat o lovitură și a fost numărat. El a reluat lupta și, în continuare, în ring nu a mai fost decît un singur boxer și acesta se numește Cuțov. În repriza secundă, românul a acumulat atîtea puncte cîte îi erau necesare pentru două victorii. În ultimele trei minute Beneș a primit și un avertisment, dar cu toate acestea el a fost declarat învingător cu 3—2 !"

Clasamentul final, alcătuit pe medalii, se prezintă astfel : 1. Bulgaria 4 aur, 2 argint, 1 bronz, 2. România 3 — 2 — 4, 3. Iugoslavia 2 — 2 — 6, 4. Turcia 1— 3 — 7, 5. Grecia 1 — 2 — 4.

A FOST FIXAT PROGRAMUL „UNIVERSIADEI '73"

MOSCOVA, 9 (Agerpres). — Comitetul de organizare a Jocurilor mondiale universitare, care vor avea loc la Moscova între 15 și 25 august, a definitivat programul desfășurării întrecerilor. La „Universiada '73" și-au anunțat participarea peste 4 000 de studenți și studente reprezentînd 61 de țări.

Festivitatea de deschidere se va desfășura la 15 august pe stadionul „Lujniki". Competiția va cuprinde concursuri la următoarele discipline sportive : atletism : 16—20 august ; înot : 21—24 august ; sărituri de la trambulină : 20—24 august ; polo pe apă : 17—19 și 21—23 august ; baschet : 16—19 și 21—24 august ; volei : 16—18 și 20—24 august ; tenis : 18—24 august ; scrimă : 15—24 august ; gimnastică ; 15—19 august ; lupte greco-romane : 16—19 august ; lupte libere : 21—24 august. Ceremonia de închidere va avea loc la 25 august, în nocturnă.

TELEX ● TELEX ● TELEX

În orașul Szczecin s-a desfășurat întîlnirea internațională de gimnastică dintre selecționatele feminine ale Poloniei și R.F. Germania. Victoria a revenit gimnastelor poloneze cu scorul de 364,90 — 356,90 p. La individual compus, pe primul loc s-a clasat Lucia Matraszek (Polonia) cu 73,90 p.

■

În ziua a doua a concursului internațional de atletism de la Los Angeles, Harry Freeman a cîștigat proba de triplusalt cu rezultatul de 16,22 m. Proba de săritură în înălțime a revenit lui Dean Owens — 2,16 m, iar în cursa de 880 yarzi, pe primul loc s-a clasat James Baxter cu timpul de 1:46,8.

■

Turneul internațional feminin de tenis, desfășurat la Hilton Island (Carolina de Sud), a fost cîștigat de jucătoarea americancă Rosemary Casals. În finală, Rosemary Casals a învins-o cu 3—6, 6—1, 7—6 pe compatrioata sa Nancy Gunter.

■

Etapa a 12-a a Turului ciclist al Spaniei, desfășurată pe traseul Manresa — Saragossa (259 km), a revenit la sprint lui Gerben Karsten, cronometrat în 6 h 46:06. Aceasta a fost cea de-a patra etapă cîștigată de rutierul olandez în actuala ediție a cursei. Cu timpul învingătorului au fost clasați în ordine Pieter Nassen (Belgia), Javier Elorriaga (Spania), Eddy Merckx (Belgia), Jacques Esclassan (Franța) etc. În clasamentul general continuă să conducă Eddy Merckx, urmat de spaniolul Jose Pesarrodona — la 17 sec. și francezul Bernard Thevenet — la 1:38,0.

Au luat sfîrșit întrecerile grupelor preliminare ale turneului internațional feminin de handbal de la Praga. În ultimele două meciuri disputate s-au înregistrat următoarele rezultate : R.S.S. Ucraineană — Slavia Praga 29—10 (13—7) ; Cehoslovacia — Start Gdansk (Polonia) 13—4 (3—2). Iată clasamentele celor două grupe : Grupa A : 1. R.S.S. Ucraineană — 6 p. ; 2. S.C. Magdeburg — 4 p. ; 3. Slavia Praga — 2 p. ; Grupa B : 1. Cehoslovacia — 6 p. ; 2. Vasas Budapesta — 4 p. ; 3. Start Gdansk — 2 p. Competiția se încheie cu disputarea meciurilor pentru stabilirea clasamentului final.

■

La Viena și Szombathely (Ungaria) au continuat întrecerile celor două grupe de calificare pentru turneul final al campionatului european masculin de baschet, care se va desfășura între 28 septembrie și 8 octombrie în Spania. Iată rezultatele înregistrate : VIENA : Olanda — Scoția 95—86 ; Austria — Danemarca 86—89 ; Israel — R.D. Germană 87—80 ; SZOMBATHELY : Turcia — Portugalia 101—74 ; R.F. Germania — Ungaria 75—67 ; Grecia — Belgia 73—67 (după prelungiri) ; Finlanda — Anglia 90—78. În clasamentele celor două grupe conduc echipele Austriei și respectiv Turciei.

■

Selecționata de baschet a cluburilor din U.R.S.S. și-a continuat turneul în S.U.A., jucînd la New York cu reprezentativa țării. Baschetbaliștii americani au obținut victoria cu scorul de 89—80 (după prelungiri). Aceasta a fost a cincea întîlnire dintre cele două echipe, patru victorii revenind gazdelor și una oaspeților.

CALEIDOSCOP

LELOUCH ȘI ZILELE FILMULUI

Tradiționalele zile ale filmului sportiv se vor ține anul acesta la Oberhausen (R.F.G.) între 22 și 26 octombrie. Președinția acestei manifestări va fi asumată, anul acesta, de binecunoscutul regizor francez Claude Lelouch, care a filmat secvențe interesante și în timpul Jocurilor Olimpice de la München, după ce se făcuse vestit cu prilejul Olimpiadei albe de la Grenoble.

Zilele filmului sportiv vor fi însoțite de o retrospectivă pe tema „Sportul și propaganda" și de o expoziție dedicată temei „Sportul în caricatura politică".

„O ORĂ DE POEZIE A MIȘCĂRII"

Astfel a denumit gazeta londoneză „Times" proiecția filmului realizat de compania britanică de televiziune „Granadas", în colaborare cu cineaștii sovietici, avînd ca subiect evoluțiile foarte tinerei gimnaste, campioana olimpică Olga Korbut. Filmul a fost cerut de nenumărate companii T.V. din lumea întreagă, iar realizatorul său, regizorul englez Sheppard, care a însoțit-o pe Olga mult timp, în diferite săli de antrenament și la concursuri, a declarat ziariștilor : **„Sînt fericit să pot arăta tuturor că în spatele acestor mișcări degajate, acestei grații aeriene, stă o muncă titanică și o voință de fier. Drumul către glorie este destul de spinos și ar fi nedrept să se creadă că totul este numai rodul unui neobișnuit talent".**

Olga este prezentată nu numai în cadrul antrenamentelor și concursurilor, ci și în mijlocul familiei, al prietenilor, la institut și la dans. O fată veselă, plină de dorința de a fi la înălțimea așteptărilor și care a reușit să rămînă neatinsă de umbra întunecată a faimei, care a pierdut atîția campioni.

OLIMPISMUL ÎN ÎNVĂȚĂMÎNT

Academia Olimpică Internațională, al cărei scop este promovarea ideilor olimpice în cercuri cît mai largi, a hotărît să organizeze sesiuni speciale, la care să invite reprezentanți ai cercurilor intelectuale de pretutindeni. Ca urmare, la Olimpia, între 30 iulie și 6 august, se va ține o sesiune internațională specială destinată profesorilor din instituțiile de învățămînt superior.

Subiectul sesiunii va fi „Contribuția învățămîntului la mișcarea olimpică". Participanții vor aborda patru categorii de teme de discuție : istoria, principiile și ideologia mișcării olimpice ; principiile olimpice în slujba învățămîntului ; aplicarea principiilor olimpice în învățămînt ; colaborarea autorităților olimpice cu cadrele din învățămînt.

Vor participa la sesiune profesori din diferite țări, aparținînd eșaloanelor superioare ale ierarhiei învățămîntului, apte să propage concluziile care vor reieși din dezbaterile sesiunii.

POETUL CLAY

Cassius Clay, profesor de poetică la Universitatea din Oxford ? Posibilitatea acestei noi cariere pare să-i surîdă fostului campion de box la toate categoriile. După surprinzătoarea înfrîngere suferită în fața lui Ken Norton, de pe urma căreia s-a ales și cu fălcia ruptă, doi profesori din conducerea colegiului St. Catherine din Oxford, dr. Duncan Macleod și dr. Nicholas Stern, i-au trimis o scrisoare, sfătuindu-l să-și depună candidatura pentru postul de poetică, vacant din luna noiembrie, cînd a expirat contractul poetului Roy Fuller.

„Cassius Clay, a declarat Macleod, nu este un poet profesionist, dar versurile lui, inspirate din prodigioasa și dificila-i carieră sportivă, reflectă un fior poetic autentic".

CINE A FOST PRIMUL „MASCAT" ?

Printre alte numeroase probleme legate de hochei, ziariștii prezenți la campionatele mondiale de la Moscova și-au pus-o și pe aceea a primului portar care a introdus masca în echipamentul său, dînd astfel primul tonul unei mode care s-a răspîndit apoi în toată lumea. Mai există și portari care joacă fără mască, de exemplu suedezul Holmquist, dar ei constituie azi excepții.

Răsfoind materialele arhivelor, s-a putut afla și povestea măștii ce completează echipamentul portarilor de hochei. Ea a fost purtată, pentru prima oară, de portarul japonez Ioshinobu. Acesta, de profesie medic, a avut de a face cu numeroase cazuri de răniri provocate la figură de loviturile puternice ale pucului, ba uneori și ale croselor și pentru a preveni urmări mai serioase, a hotărît purtarea unei măști, fapt care nu contravenea regulamentului.

Cînd japonezii, la începutul deceniului 3, au efectuat primul lor turneu în Europa, presa sportivă austriacă scria că „portarul oaspeților a apărut pe teren purtînd o cușcă de fier, așezată — nu se știe de ce — pe cap".

Cu prilejul centenarului celebrelor și tradiționalelor întreceri de „rodeo", specialiști americani au prezentat și în Europa această curioasă disciplină sportivă. Iată un aspect de la demonstrația de „rodeo" care a avut loc la Stuttgart
Telefoto : A.P.-AGERPRES

ADIO ANGELIKA, ADIO ERIK !

O știre a agenției U.P.I. anunță din München că cei doi medaliați cu argint la campionatele europene și mondiale de patinaj artistic, în probă de dansuri, frații Angelika și Erik Buck, și-au confirmat retragerea. Comunicarea a fost făcută de tatăl celor doi campioni, care se opune la evoluția în continuare a copiilor săi, spunînd că 14 ani de activitate în domeniul sportului sînt deajuns și că cei doi trebuie să se îngrijească și de cariera lor viitoare. Frații Buck, care se află într-un turneu de demonstrații în Japonia, nu au dat nici un fel de lămuriri suplimentare, astfel, că nu se poate vorbi de o trecere a lor la profesionism. Cercurile sportive din R.F.G. au primit știrea cu mare surpriză, deoarece acolo toată lumea era convinsă că cei doi frați puteau ocupa poziția imediat superioară și titlul suprem la viitoarele campionate europene și mondiale.

DUPĂ „TROFEUL HUNGARIA"

UN START LANSAT AL ECHIPEI DE POLO A ROMÂNIEI ÎN NOUL SEZON

Echipa națională de polo a României a avut un debut mulțumitor în actualul sezon internațional. Deși noua noastră reprezentativă este abia în curs de formare și omogenizare, ea a avut, totuși, o comportare meritorie, clasîndu-se pe locul III într-o competiție la care au luat parte o serie dintre cele mai bune echipe din lume. În discuția purtată cu antrenorul federal, prof. **Cornel Mărculescu,** la întoarcerea lotului, am desprins o serie de amănunte importante asupra evoluției jucătorilor români și perspectivelor naționalei noastre.

— Ce valoare au rezultatele de la Pescara ?

— Înainte de toate aș vrea să subliniez că turneul la care am participat, „Trofeul Hungaria", care înlocuiește vechiul „Trofeo d'Italia", s-a desfășurat sub egida Ligii Europene de Natație, iar întrecerile au fost urmărite de membrii biroului L.E.N. și ai comisiei europene de polo (E.W.P.S.). La turneu au luat parte, cu excepția formațiilor U.R.S.S. și S.U.A., toate celelalte echipe clasate pe primele opt locuri la München. În acest context, consider că rezultatul polo-iștilor români, care au învins Iugoslavia, Olanda și R. F. Germania și au pierdut — la limită — în fața Ungariei și Italiei este mulțumitor.

— Ce factori stau la baza aprecierii rezultatelor ?

— Am învins trei echipe clasate înaintea noastră la Olimpiadă și cel mai mult mă bucură succesul asupra Iugoslaviei. Chiar dacă foștii campioni olimpici, Stipanici, Jankovici, Sandici, Perisici s-au retras din activitatea competițională, înlocuitorii lor — cunoscută fiind valoarea polo-ului din această țară — pot alcătui oricînd o echipă redutabilă, cu justificate pretenții la supremație. Sportivii noștri au jucat însă acest meci cu o rară ambiție, au depus eforturi considerabile, luîndu-și revanșa pentru înfrîngerea (7—8) de la München, care i-a oprit din drumul spre turneul final. Dar acesta nu a fost singurul lucru îmbucurător. Echipa României a jucat un polo modern, a înotat mult și și-a creat numeroase situații favorabile în fiecare partidă ; doar deficiențele privind eficacitatea atacanților și concentrarea în apărare ne-au privat de obținerea unor rezultate și mai bune. În sfîrșit, și acesta este lucrul cel mai important, prin poziția ocupată la Pescara, noua formație a României a demonstrat că valoarea polo-ului din țara noastră este superioară locului (VIII) ocupat la ultima Olimpiadă și că, în continuare, reușim să păstrăm un strîns contact cu plutonul celor mai bune formații din lume.

— Cum apreciați evoluția celor 11 jucători ?

— Portarii, **Șerban Huber** și **Florin Slăvei,** s-au comportat mulțumitor. Nu au comis greșeli grave, dar nici nu au avut intervenții ieșite din comun. Dintre ceilalți jucători, o frumoasă surpriză, și nu numai pentru noi, a constituit-o evoluția tînărului debutant de 18 ani, **Liviu Răducanu.** El a fost de departe cel mai bun jucător al formației noastre, s-a situat pe locul III în clasamentul golgeterilor turneului și a fost ales de ziariști în „7"-le „Trofeului Hungaria". **Cornel Rusu** a fost util, dar a comis greșeli în apărare. **Adrian Nastasiu** a avut un început neconvingător, dar spre sfîrșitul turneului a fost printre cei mai buni. Debutul rapidiștilor **Adrian Schervan** și **Ilie Slăvei** — mulțumitor. Ei mai au însă mult de muncit la pregătirea fizică și tehnică. Primul meci al lui **Viorel Rus** a fost bun ; el s-a accidentat apoi și nu a mai dat randamentul scontat. **Dinu Popescu,** de asemenea, accidentat la meciul cu Iugoslavia, s-a comportat apoi sub posibilități. **Dan Frincu** a avut evoluții contradictorii (și el mai are mult de muncit), iar **Radu Lazăr** a comis greșeli de neiertat și de aceea a jucat foarte puțin. În orice caz, pentru următoarele turnee vor trebui să fie verificați și **Zamfirescu** (accidentat, nu a putut face deplasarea la Pescara), **Țăranu, Freund** și **Cl. Rusu.**

— Ce noutăți au adus celelalte participante la turneu ?

— Iugoslavia are o echipă radical schimbată, dar cu jucători înalți, puternici și buni tehnicieni. Odată cu omogenizarea lor, echipa va deveni din nou redutabilă. Olanda și R. F. Germania au prezentat, de asemenea, garnituri modificate față de J.O. ; deocamdată însă ele nu prezintă un pericol real pentru echipa noastră într-o competiție de amploare. Formația Italiei a păstrat cîțiva jucători din vechea gardă (de Magistris, Marsili I și II, Simeoni, Aversa), iar cei noi introduși nu au atins o valoare ridicată. Cu siguranță, dacă turneul s-ar fi desfășurat într-o altă țară, locul în clasament al „squadrei azzurra" ar fi fost IV sau V. Singura echipă realmente puternică este cea a Ungariei. Noul ei antrenor, D. Gyarmaty, a promovat doar un singur jucător tînăr (David), iar echipa sa se și află la al doilea succes în acest sezon, anunțîndu-se ca una din principalele candidate la titlul mondial. În orice caz, cu trei din aceste formații (Iugoslavia, R. F. Germania, Olanda) ne vom reîntîlni peste trei săptămîni la Utrecht și atunci elementele de comparație vor fi, probabil, mai substanțiale.

Adrian VASILIU

La 31 de ani, Vasili Alekseev continuă activitatea competițională

● **Un sistem nervos și muscular ireproșabil** ● **Noul regulament îi impune o slăbire cu 15 kilograme** ● **Prima confruntare, în curînd, la Madrid**

Unii dintre specialiștii în haltere au afirmat, la J.O. de la München, că o dată cu introducerea noului regulament (eliminarea din întrecere a probei împins) se va opri avalanșa recordurilor mondiale ale supercampionului Vasili Alekseev. Dar, excelentul halterofil sovietic a infirmat aceste pronosticuri, realizînd recent, la prima sa reapariție cu prilejul campionatelor unionale de haltere, un nou record al lumii la „aruncat" : 238 kg ! Rîndurile care urmează se referă la continuitatea activității acestui strălucit reprezentant al școlii sovietice de haltere, care în ciuda celor 31 de ani continuă să aibă o formă deosebită.

„Nu sînt un uriaș, dar dobor unul după altul propriile mele recorduri. Vă închipuiți ce rezultate mari ar putea obține un halterofil talentat". Firește, această declarație a supercampionului Vasili Alekseev este plină de modestie, deoarece recordmanul mondial la toate categoriile nu este lipsit nici de forță și nici de talent. Totuși, figura și statura sa nu exprimă o forță deosebită, în comparație cu predecesorii săi, Leonid Jabotinski sau Paul Anderson. De fapt, în forță, voință și o nemaiîntîlnită conștiinciozitate la antrenament stă cheia succeselor dobîndite de atîtea ori de cel mai puternic om al lumii. Cele 54 de recorduri mondiale sînt o dovadă a calităților de netăgăduit ale halterofilului sovietic.

Vasili Alekseev nu cunoaște nervozitatea, teama de adversar, „febra" de concurs. Despre el se spune pe bună dreptate că este un om cu mușchi de fier și nervi de oțel. După remarcabilul succes dobîndit la Olimpiada de la München, unele ziare au anunțat retragerea lui Vasili din activitatea competițională. Nici vorbă însă de așa ceva !

— De fapt, de la mine toată lumea așteaptă recorduri în fiecare concurs. Acest lucru nu este omenește posibil. Și în ciuda unor performanțe valoroase, atunci cînd nu obțin recorduri, parcă văd pe fețele unor specialiști o ușoară amărăciune.

Acestea au fost cuvintele lui Alekseev, rostite nu de mult, cu prilejul unei ceremonii, cînd tot el a mai spus : **„Îmi voi continua activitatea competițională, pentru a mai putea participa și la viitoarea Olimpiadă".** Aceste ultime cuvinte au fost răsplătite cu aplauze de numeroșii medaliați olimpici prezenți la festivitate.

Este incontestabil faptul că Vasili Alekseev dorește să cîștige a doua medalie olimpică de aur. Dar, este cunoscut faptul că în actualele condiții de concurs, misiunea — pentru obținerea acestui obiectiv — devine tot mai dificilă. În primul rînd, să nu uităm că Alekseev a împlinit la 7 ianuarie 31 de ani și că deci nu mai este atît de tînăr pentru a viza peste alți trei ani un obiectiv atît de important. Marele campion are însă un atu. După afirmațiile medicilor și ale antrenorilor, el beneficiază de o sănătate perfectă. Avînd puțini ani de activitate competițională intensă (a început ascensiunea spre marile performanțe abia în 1966), sistemul său nervos și muscular funcționează ireproșabil. În altă ordine de idei, trebuie amintit faptul că în marile întreceri el nu a forțat obținerea unor rezultate peste posibilități, care i-ar fi adus prejudicii sănătății. El a încercat întotdeauna greutăți pe care era sigur că le ridică ! Și, în haltere, acest lucru este esențial.

O altă dificultate care apare în fața lui Alekseev este legată de noul regulament. Prin eliminarea stilului împins, el va trebui să-și concentreze atenția asupra celorlalte două mișcări prevăzute de regulament : smuls și aruncat. Unul dintre marii săi adversari la ora actuală este finlandezul Kalevi Lahdenranta. Specialiștii și medicii îi recomandă lui Alekseev o slăbire în greutatea corporală. Știți de ce ? Pentru că, într-adevăr, la 155 kg cît cîntărește în prezent, el are un important surplus de greutate. Se știe că stilul smuls cere o mare mobilitate și viteză în execuție. Or, un Alekseev mai suplu (i s-a prescris chiar o slăbire de circa 15 kg) va putea obține rezultate superioare actualului său record mondial la smuls.

O nouă apariție și confruntare cu vechii săi adversari — în condițiile noului regulament — o va avea la apropiatele campionate europene de la Madrid. Va fi primul examen mai dificil în spiritul noului regulament.

Ion OCHSENFELD

ultimele știri ○ ultimele rezultate ○ ultimele știri

MECIURI INTERNAȚIONALE DE FOTBAL

PRELIMINARIILE CAMPIONATULUI MONDIAL

Gr. a II-a la Basel : **Elveția — Turcia** 0—0
Gr. a VI-a la Londra : **Irlanda de Nord — Cipru** 3—0 (3—0)

FINALA CUPEI U.E.F.A. (meci tur)

La Liverpool : **F. C. Liverpool — Borussia Mönchengladbach** 0—0
(Meciul, întrerupt în min. 27 din cauza unei ploi torențiale, va continua astăzi).

MECI AMICAL

La München : **R. F. Germania — Iugoslavia** 0—1 (0—0)
Alte amănunte în ziarul de mîine.

ȘI JACKIE CHARLTON SE RETRAGE...

Jackie Charlton, una din gloriile fotbalului englez a urmat exemplul fratelui său Bobby Charlton, renunțînd la activitatea competițională. El a acceptat să devină managerul echipei Middlesborough din liga secundă. După cum se știe, Charlton se va ocupa în viitorul sezon de pregătirea altei echipe din liga a doua : Preston North End.

Redacția și administrația : București, str. Vasile Conta nr. 16 ; telefoane : centrala 11.10.05, secția corespondenți 11.51.09, interurban 72 și 286 ; telex : sportrom buc. 180. Tiparul I. P. „Informația", București 40 368

Biblioteca municipală
Tîrgu-Mureș

PROLETARI DIN TOATE ȚĂRILE, UNIȚI-VĂ!

Sportul

ZIAR AL CONSILIULUI NATIONAL PENTRU EDUCAȚIE FIZICĂ ȘI SPORT

ANUL XXIX — Nr. 7409 | 4 PAGINI 30 BANI | Vineri 11 mai 1973

În pag. a IV-a:
• 9 victorii în „Regata Bamberg"
• Năstase în semifinale la Bournemouth

AGENDA COMPETIȚIILOR DE MASĂ

Secvență din proba de 1 500 m desfășurată în cadrul Agronomiadei.
Foto: L. ANDREI — Cluj

„AGRONOMIADA" LA A 2-a EDIȚIE

Intrată, anul trecut, în circuitul competițiilor universitare, „Agronomiada" și-a desfășurat cea de a II-a ediție a competiției pe care au abordat-o 165 de studenți de la institutele de profil ale Bucureștiului, Iașului, Timișoarei și orașului gazdă a întrecerilor, Clujul.

Privind competiția în sine — îmbogățită față de ediția precedentă cu întreceri de atletism — trebuie spus că, deși n-a înregistrat rezultate care să intre în sfera performanței, ea a descoperit numeroși candidați, lucru de care institutele respective vor trebui să țină seama în activitatea lor sportivă de viitor, așa cum este cazul judokanilor *Constantin Popescu* (București), *Tudor Mindroiu* (Iași) sau *Roman Szilaghi* (Timișoara), al voleibaliștilor din Iași, al unor fotbaliști din București etc.

Trebuie subliniat, de altfel, că, deși la startul competiției s-au prezentat numai neclasificați, la sfîrșitul ei un număr destul de mare de competitori au realizat baremul de clasificare pentru cat. a III-a. O aspirație spre performanță, pe care specialiștii prezenți au remarcat-o, hotărînd în consecință ca viitoarele „Agronomiade" să fie nu numai „amicale" sportive studențești, ci întreceri în care rezultatul sportiv să stea pe un plan principal. Iată și clasamentul ediției clujene: *1. București 24 p, 2. Cluj 24 p* (departajarea a realizat-o un loc II mai mult în palmaresul bucureștenilor), *3. Iași 23 p, 4. Timișoara 17 p.*

Revederea în mai '74, la Iași!

Nușa DEMIAN

REUȘITE ACȚIUNI SPORTIVE ÎN JUDEȚUL TELEORMAN

Sfîrșitul de săptămînă care a trecut a fost punctat, din nou, cu frumoase acțiuni sportive de masă. La Alexandria, de pildă, a avut loc, sîmbătă, un cros al fetelor, desfășurat pe aleile parcului „1 Mai". Fruntașe ale întrecerii au fost tinerele **Georgeta Iepure** (Liceul 2 Alexandria), **Stela Găujeneanu** (același liceu) și **Niculina Achim** (Liceul industrial).

Duminică, o altă întrecere de cros rezervată cravatelor roșii. Competiția dotată cu „Cupa primăverii", a adus la start mici atleți din 10 școli generale — clasele III—VIII — aparținînd orașului de reședință al județului, precum și altor localități din apropiere. Și această întrecere, care a avut loc în Parcul „Vedea", a însemnat o reușită. Pe locul I, reprezentanții Școlii generale nr. 5 din Alexandria.

O inedită manifestare cicloturistică: din Alexandria și Roșiori au pornit concomitent ștafetele „Tînărul muncitor". Ele s-au întîlnit în comuna Plosca, unde au luat parte la întreceri de fotbal, popice, tenis de masă și șah.

Acțiuni sportive de masă au avut loc și în celelalte așezări urbane ale Teleormanului. La Zimnicea, de pildă, aproape 200 de tineri și tinere au luat parte la turul ciclist

(Continuare în pag. a 2-a)

NOUA FORMULĂ A DIVIZIEI A ÎN DISCUȚIA UNOR ANTRENORI DE FRUNTE AI ATLETISMULUI NOSTRU

PRINCIPALA CARACTERISTICĂ: CONTRIBUȚIA MAJORĂ LA CREȘTEREA PERFORMANȚELOR

Ancheta noastră

• 7 din cei 8 interlocutori susțin utilitatea noului regulament
• Cîteva modificări pot duce la perfecționarea lui
• Se impune: limitarea numărului de sportivi într-o echipă, mai multă atenție juniorilor, o mai judicioasă planificare a datelor de desfășurare

Divizia A de atletism a început — cu cîteva zile în urmă — într-o nouă formulă pe care, la timpul potrivit, am înfățișat-o cititorilor noștri.

Corespunde această nouă formă actualelor exigențe ale atletismului internațional? În ce măsură contribuie ea la ridicarea performanțelor, la promovarea tinerelor talente și la consolidarea secțiilor de atletism din cluburi și asociații? Iată întrebările pe care le-am adresat unor antrenori cu responsabilități directe în pregătirea echipelor divizionare, în dorința de a afla opinia celor interesați, de a vedea dacă — după părerea lor — această formulă este un pas înainte față de forma de desfășurare a edițiilor anterioare.

Au răspuns anchetei noastre prof. Ioan SÖTER (Steaua), prof. Gabriel BĂDESCU (Argeș), prof. Alexandru STOENESCU (Dinamo), Gheorghe BIRO (Cluj), Silviu DUMITRESCU (Metalul), prof. Liviu MEREUȚĂ (Brașov), prof. Adrian SAMUNGI (Rapid), precum și antrenorul federal prof. Gheorghe ZIMBRESTEANU.

O FORMULĂ POTRIVITĂ PENTRU ETAPA ACTUALĂ

Ioan SÖTER: „Noua formulă este cum nu se poate mai potrivită pentru actuala etapă de dezvoltare a atletismului românesc. Ea prilejuiește celor mai buni atleți ai țării 5 întîlniri (trei în divizie, „naționalele" și concursul de primăvară), direcțe (și nu prin... corespondență) în fiecare an (în loc de două), onorează — și stimulează! — performanțele de nivel internațional printr-un punctaj suplimentar, se bucură de o organizare excelentă, stadionul Republicii fiind — din punctul de vedere al atletismului — fără rival în țară. O singură obiecție: data de desfășurare a primei etape mi se pare prea timpurie.

Este evident că noua formulă nu contribuie la promovarea și la creșterea tinerelor speranțe, dar — după opinia mea — divizia de atletism nici nu are acest rol. Baremurile — care, pentru mulți tineri, sînt bariere efective — constituie o „sită" necesară pentru ca rezultatele ce se obțin în cadrul diviziei să aibă un standing internațional.

Consider că actualul regulament reprezintă singura modalitate eficientă prin care forul de resort determină conducerile cluburilor și consiliile județene pentru educație fizică și sport să aibă permanent în atenție atletismul, să-l sprijine efectiv. Pentru că atletismul, deși este un sport individual, necesită în ultima vreme — datorită proliferării meciurilor pe echipe naționale — al-

Anchetă realizată de
Hristache NAUM
Paul SLĂVESCU

(Continuare în pag. a 2-a)

PENTATLONIȘTI ROMÂNI CONCUREAZĂ LA BUDAPESTA

Începînd de duminică pe bazele sportive din Budapesta se vor desfășura campionatele internaționale de pentatlon modern ale Ungariei, la care și-au anunțat participarea numeroși sportivi de valoare din Europa. Răspunzînd invitației forului de specialitate din țara vecină, la acest concurs participă și un lot de sportivi români. Delegația noastră, condusă de antrenorul **Gh. Tomiuc**, pleacă astăzi cu avionul spre Budapesta, avînd în componența sa pe următorii sportivi: **Dumitru Spirlea, Constantin Călina, Marian Cosmescu** și **Francisc Rolik.**

Deasupra controverselor prilejuite de opiniile diferite ale participanților la această discuție rămîne ca un fapt indubitabil concluzia că actuala formulă de desfășurare a primei divizii de atletism este un pas înainte pe drumul creșterii performanței, al consacrării unor noi talente și al consolidării secțiilor din cluburi și asociații. În favoarea acestei concluzii pledează rolul primordial acordat performanței, întrecerile diviziei naționale evoluînd de la stadiul în care pe primul plan se situa cantitatea la acela în care decisivă, caracteristică, devine calitatea. Înlăturîndu-se balastul elementelor plafonate (menținute doar pentru punctajul minim asigurat de prezență), se oferă cimp larg de participare și afirmare veritabilelor talente ale tinerei generații. Ele au, astfel, în față noi obiective de performanță, stimulatorii, posibilitatea de a se ridica la o nouă clasă valorică.

Desigur, orice formulă este perfectibilă. Actualul regulament poate suporta — după cum au sugerat și interlocutorii noștri — o serie de îmbunătățiri privind programarea mai judicioasă a etapelor, nuanțarea punctajului acordat juniorilor în raport cu seniorii, acordarea de puncte și celor care, deși nu s-au clasat în primii 8, au realizat performanțe meritorii ș.a.m.d.

Noul regulament reprezintă un cadru organizatoric superior. El rămîne însă doar un cadru, un prilej de valorificare a muncii antrenorilor și sportivilor. Esențial rămîne, deci, modul cum vor ști aceștia să folosească prevederile regulamentare pentru ca întreaga lor activitate — începînd cu selecția și încheind cu procesul instructiv-educativ — să se materializeze în ridicarea continuă a nivelului calitativ al atletismului românesc.

Ieri, în divizia A la handbal

„U" BUCUREȘTI ȘI „U" TIMIȘOARA ÎNVINSE!

• I.E.F.S. a trecut pe primul loc în campionatul feminin

Pe o vreme complet nefavorabilă (ploaie și frig), ieri s-au disputat jocurile din cadrul celei de a 24-a etape a campionatului național de handbal, divizia A, atît la feminin, cît și la masculin. Scorurile strînse, dîrzenia tuturor formațiilor și de-ale partidei. Afirmația noastră este, de altfel, reflectată de evoluția scorului, favorabil în permanență (pînă la pauză) elevilor lui M. Pintea. Luptînd mereu pentru a obține egalarea, bucureștenii s-au trezit în min. 29 conduși cu două goluri

Fază din meciul Dinamo București — Carom, în care dinamoviștii, după ce au fost conduși la pauză, au reușit să-și apropie victoria.

plina angajare a jucătorilor au fost caracteristicile acestei runde.

MASCULIN

INDEPENDENȚA SIBIU — UNIVERSITATEA BUCUREȘTI 8—6 (4—2)! Singura surpriză a etapei a fost înregistrată pe terenul din Sighișoara, unde s-a disputat acest joc. Sibienii au dominat categoric, cîștigînd pe merit, o remarcă specială cuvenindu-se portarului Belu. Principalii realizatori: **Oană** (6) — Independența, respectiv **Cosma** (3). Au condus **V. Epure** și **N. Maghețiu** (Timișoara). **I. TURJAN** — coresp.

DINAMO BUCUREȘTI — CAROM GH. GHEORGHIU-DEJ 13—7 (5—7)! După cum începuserăm meciul, se părea că oaspeții vor furniza o surpriză de proporții, atît în atac, cît și în apărare ei dovedindu-se categoric superiori dinamoviștilor, în primele 30 de minute (5—7) fiind nevoiți să încheie repriza cu acest handicap. La reluare, însă, situația din teren s-a schimbat radical. Odată cu înțelirea ploii, handbaliștii de la Dinamo s-au decis, în fine, să atace mai viguros poarta adversă și, folosind cu precădere șuturile pe jos, de la distanță, ei au egalat repede și au preluat apoi conducerea (8—7). Principalii realizatori: **Dan Marin** (5) și **Papp** (3) pentru Dinamo, respectiv **Cucu** (4). Au condus foarte bine buzoienii **C. Căpățînă** și **R. Iamandi**.

H. A.

(Continuare în pag. a 4-a)

Duminică, pe stadionul Dinamo

O ATRACTIVĂ SERBARE SPORTIVĂ

Cu prilejul sărbătoririi celor 25 de ani de activitate a clubului sportiv Dinamo București, duminică 13 mai, începînd de la orele 10, va avea loc, pe stadionul Dinamo, un foarte interesant program sportiv, în cadrul căruia se vor prezenta ansambluri de gimnastică (cu concursul studenților de la I.E.F.S.), demonstrații de atletism, box, ciclism, călărie, judo, lupte, lansări de parașutiști, exerciții cu ciini de miliție, întreceri între echipe de ștafete specifice activității asociațiilor Dinamo etc.

Intrarea este liberă.

ÎNCEPE „TROFEUL CAPITALELOR" LA VOLEI

Reprezentativele de juniori ale orașelor Moscova, Praga, Varșovia și București se întrec, de azi, în sala Constructorul

Începînd de **azi, în sala Constructorul**, reprezentativele de juniori din patru orașe — **Moscova, Praga, Varșovia** și **București** — își vor disputa **„Trofeul Capitalelor"**, competiție voleibalistică, aflată la cea de a II-a ediție.

Prezentul turneu este, cu atît mai important, cu cît el constituie un excelent prilej de verificare a potențialului speranțelor voleiului. Să avem în vedere că toate loturile au în componență sportivi ce vor alcătui formațiile care se vor prezenta, nu peste multă vreme, la startul campionatelor europene, iar în deea ce privește echipele României, și la Balcaniadă.

Băieții noștri au efectuat un ultim antrenament, întîlnind într-un meci de șase seturi, pe divizionara B, Politehnica Timișoara. Tinerii voleibaliști s-au comportat bine, dovedind poftă de joc și mai multă coerență în acțiuni. Antrenorul principal, prof. **L. Stilea**, ne spunea, referindu-se la întîlnirile din cadrul turneului: **„Fără îndoială, partidele nu vor fi deloc ușoare, echipele adverse avînd în componență elemente talentate, dar sîntem hotărîți să ne apărăm locul întîi, cucerit anul trecut la Moscova. În urma jocului cu studenții timișoreni, sextetul de bază are următoarea configurație:** Bădiță, Marinescu, Enescu, Macavei, Constantinescu, Păușescu".

PROGRAMUL DE AZI:

ora 16:
București I — București II (f)
Varșovia — Moscova (f)
București — Praga (m)

Reprezentativa masculină a orașului București a susținut un ultim joc de verificare, întîlnind, în sala Constructorul, echipa Politehnica Timișoara. În imagine: Enescu, urmărit atent de Bădiță, Marinescu și Păușescu, depășind blocajul advers

Foto: Dragoș NEAGU

La fete, orașul București va fi reprezentat de două formații, în ambele optimismul și încrederea într-o bună comportare fiind trăsăturile dominante. Unul dintre conducătorii tehnici ai primei echipe, **prof. L. Sorbală**, ne mărturisea: **„S-a muncit cu rivnă la antrenamente, astfel că sîntem în măsură să oferim o replică viguroasă voleibalistelor din Moscova și Varșovia. Noi vom începe partidele, avînd în teren, pe** Paula Cazangiu, Constanța Dinculiță, Doina Botezan, Irina Petculeț, Carmen Puiu și Petruța Tache".

Echipa a doua, aflată sub îndrumarea antrenorului **D. Tănăsescu** va utiliza, după toate probabilitățile, următorul sextet de bază: **Eugenia Milencu, Gina Mihuț, Olimpia Ionașcu, Georgeta Busuioc, Alina Bujor** și **Cecilia Halo.**

Reamintind că **programul de azi începe la ora 16**, să urăm succes tinerilor voleibaliști.

Emanuel FĂNĂNEANU

DAN GRECU VA EVOLUA ÎN BRAZILIA

După cum s-a mai anunțat, trei gimnaști români vor participa la campionatele europene, programate sîmbătă și duminică, la Grenoble (Franța). Au plecat ieri spre Paris **Dan Grecu, Nicolae Oprescu** și **Mihai Borș**, de la care așteptăm o comportare bună mai ales la inele, aparat la care cei trei sportivi români au exerciții valoroase.

Cîțiva dintre cei mai buni gimnaști și gimnaste din lume vor întreprinde în a doua jumătate a acestei luni un turneu demonstrativ în Brazilia. **Între aceștia se află și campionul absolut al țării noastre, Dan Grecu.**

CONCURS DE SELECȚIE PENTRU LOTURILE REPREZENTATIVE DE JUNIORI LA CAIAC-CANOE

80 de concurenți se vor întrece **astăzi și mîine, pe lacul Snagov**, în cadrul concursului de selecție pentru loturile reprezentative de juniori, în vederea campionatelor europene, programate la 4—5 august în localitatea poloneză Walez. Federația de specialitate a prevăzut **numai probe de simplu** (caiac și canoe — băieți, caiac — fete) pe distanța de **500 m.** Astăzi, de la ora 10, vor avea loc seriile și recalificările. Mîine, de la ora 16,30, se vor desfășura semifinalele și finalele.

AU FOST DESEMNAȚI CAMPIONII REPUBLICANI DE JUNIORI LA LUPTE LIBERE

CONSTANȚA, 10 (prin telefon). Întrecerile luptătorilor juniori pentru desemnarea campionilor la „libere" au continuat în Sala sporturilor din localitate cu meciurile decisive pentru locurile fruntașe. Ca și în primele două zile de concurs, sportivii au făcut o adevărată risipă de energie pentru fiecare punct, uneori atît de prețios în stabilirea clasamentelor finale. În marea majoritate a cazurilor au ieșit învingători concurenții cei mai bine pregătiți, arbitrajele fiind, așa cum se cuvine, corecte. Un singur caz a făcut excepție. E vorba de acordarea unui punct tehnic care a avut implicații deosebite: în meciul dintre juniorii mici de la cat. 48 kg **C. Szasz** (Odorheiul Secuiesc) — **M. Manole** (Buzău) ultimul conducea cu un punct pînă în ultimele secunde și la o încercare nereușită a sa a fost acordat adversarului un punct gratuit, astfel partida terminîndu-se la egalitate. Această decizie l-a adus pe locul întîi pe luptătorul din Odorhei, deși adevăratul învingător era buzoianul Mihai Manole.

Ilie Ene (Reșița), realizatorul primei surprize a campionatelor (l-a învins pe stelistul **Gh. Ștefan**, campion republican de tineret, în turul inaugural) a fost revelația concursului de la Constanța. El a dominat cu autoritate întrecerile juniorilor mari de la cat. 52 kg, cîștigînd toate partidele susținute numai prin tuș. Reșițeanul

Mihai TRANCĂ

(Continuare în pag. a 2-a)

În acest sfîrșit de săptămînă

FRUNTAȘII SCRIMEI LA TREI MARI TURNEE

La PADOVA — Trofeul Luxardo (sabie),
la PARIS — Trofeul Jeanty (floretă feminin),
LA BONN — turneu masculin de floretă

Lucrările Congresului Federației internaționale de specialitate

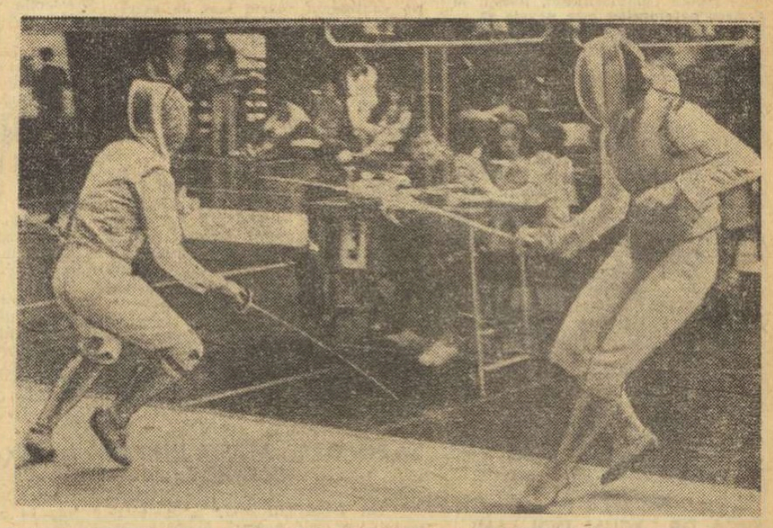

Olga Szabo (stînga) pornește ferm la atac...

Ne aflăm, din nou, la un sfîrșit de săptămînă bogat în competiții de mare anvergură în lumea scrimei. Ele vor consemna, așa cum ne-am obișnuit în ultimii ani, și prezențe românești căci trăgătorii noștri creîndu-și un bun renume, organizatorii marilor turnee nu omit niciodată să le solicite participarea.

Sîmbătă și duminică, așadar, exponenții cei mai valoroși ai scrimei noastre vor evolua în trei orașe europene: la Padova, în turneul de sabie pentru Trofeul Luxardo (contînd pentru Cupa mondială), la Paris în turneul feminin de floretă pentru Trofeul Jeanty (inclus și el în Cupa mondială) și la Bonn, într-un mare turneu internațional destinat floretiștilor. Chiar dacă două dintre aceste întreceri prezintă un indiscutabil plus de interes prin faptul că acordă puncte pentru noile trofee menite să recompenseze valorile constante din eșalonul fruntaș al scrimei mondiale, se poate spune că ele sînt pentru sportivii noștri (și nu numai pentru ei) la fel de importante, constituind severe și riguroase teste de verificare a stadiului actual al pregătirii lor în vederea campionatelor mondiale de la Göteborg și al Universiadei de la Moscova.

Lotul cel mai numeros îl formează sabrerii în frunte cu **Dan Irimiciuc** care va căuta, desigur, să confirme bunele rezultate din acest sezon mărindu-și totodată zestrea de puncte pentru Cupa mondială. Amintim că el a obținut (în turneele contînd pentru această cupă) un loc 5 la Bruxelles (Trofeul Martini) și locul 4 la Budapesta (Cupa Hungaria). Alături de Irimiciuc, vor mai concura experimentații **Gh. Culcea** și **C. Nicolae, Al. Nilcă** și tînărul de frumoase perspective **C. Marin.**

La **Paris**, floreta feminină românească nu va fi reprezentată de totalitatea elitei sale întrucît starea sănătății nu permite nici **Ilenei Gyulai** și nici **Ecaterinei Stahl** să continue cursa după punctele în Cupa mondială pe care au început-o la Torino (Trofeul Martini) unde au ocupat locurile 5 și, respectiv, 4. Gyulai mai avea, apoi, și un loc 4 în Cupa Bielorusiei (Minsk) ceea ce i-ar fi dat șanse să se situeze pe o poziție excelentă în cazul unei noi prezențe printre finaliste. Să sperăm că afecțiunea de la umăr (care a împiedicat-o să participe și la recenta etapă divizionară) se va rezolva fericit pînă la următoarea mare competiție: „Floreta de argint" de la Como (19—20 mai). În această situație, pe planșele de la Paris vor evolua **Ana Pascu, Olga Szabo, Suzana Ardeleanu** și reprezentanta tinerei generații (finalistă în Trofeul Martini) **Magdalena Bartoș.**

În turneul masculin de floretă de la Bonn, vom fi reprezentați de campionul țării **Mihai Tiu** și de **Tudor Petrus** care a avut o bună comportare la ultimele turnee internaționale. O utilă verificare pentru ambii floretiști.

★

Încheiem menționînd faptul că în aceste zile se desfășoară, la Paris, lucrările Congresului Federației internaționale de scrimă la care iau parte președintele forului nostru de resort, tov. Vasile Ionescu, în calitatea sa de membru în comitetul director al F.I.E., și prof. **Dionisie Tepșan**, secretarul general al F.R.S.

Sebastian BONIFACIU

801

AGENDA competițiilor de masă

O nouă acțiune sportivă de masă pentru studenți

„TRAVERSAREA LACURILOR BUCUREȘTENE"

Catedrele de educație fizică și sport de la Universitate și Politehnică organizează, simbătă de la ora 15, o interesantă competiție de canotaj rezervată studenților din cele două unități de învățămînt superior din Capitală: „Traversarea lacurilor bucureștene". Acțiunea, cu vădită intenție de popularizare a canotajului în rîndul universitarilor, se va bucura de prezența a peste 200 de sportivi. Plecarea se va da de la Complexul studențesc Tei, prin Floreasca — Herăstrău — Băneasa și retur. Pe fiecare lac vor avea loc diverse probe: la Floreasca — concurs cu handicap, la Herăstrău — de frumusețe a vîslitului, iar în Tei — întreceri între bărci de același tip.

REUȘITE ACȚIUNI SPORTIVE

(Urmare din pag 1)

al orașului. **Maria Fulga** și **Ștefan Slujitoru** s-au dovedit a fi cei mai bine pregătiți.

La Roșiori s-a consumat un interesant dialog sportiv între reprezentanții a două întreprinderi fruntașe, Țesătura Teleorman și U.M.R. Cu acest prilej au avut loc întreceri de volei, atletism (cros) și fotbal.

NOTĂ

ÎNCOTRO AU PLECAT ELEVII?...

Duminică dimineață, încă de pe la ora 8,15, spre centrul orașului Sibiu se îndreptau sute și sute de elevi. Frumos îmbrăcați în costume de sport — băieți și fete — aceștia nu erau alții decît tinerii care urmau să ia startul în „Cîrsul Victoriei".

Pe la ora 8.45, însă, a început o vînzoleală de nedescris. Fetele — la comanda nu știm cui — au plecat spre hotelul Bulevard, unde urma să aibă loc startul. După puțină vreme au plecat în aceeași direcție și băieții care... s-au întîlnit în fața palatului Telefoanelor cu fetele care... se întorceau. Fiindcă startul era, de fapt, în fața Liceului „Gh. Lazăr" și ele fuseseră îndrumate greșit...

Băieții — sute — s-au dus înainte, însă, și nimeni nu mai știa pe unde sînt. În fața „Telefoanelor", trei profesori îi căutau și întrebau disperați „Cine a văzut unde s-au dus elevii?" ca după aceea să-i întîlnim, în aceeași postură, pe tov. Viorel Hărțău, vicepreședinte al C.J.E.F.S. Sibiu. La un moment dat a sosit o veste îmbucurătoare: elevii au dat ocol centrului și se întorc pe undeva, pe bd. Lenin...

Degringoladă, categoric nedorită, care nu contribuie nicicum la reușita organizării unei competiții. Cu atît mai mult cu cît nimeni dintre organizatori (și erau atîția!) nu se gîndise să marcheze locurile, de unde urmau să fie date starturile.

M. FR.

UN SEZON CU MULTE NOUTĂȚI

ORIENTARE turistică

Odată cu disputarea tradiționalei Cupe a Poligrafiei, orientarea turistică a pășit în marele sezon competițional, un sezon pe care simpla privire a calendarului întrecerilor interjudețene ni-l dezvăluie în toată bogăția lui dar și în toată amploarea pentru că pînă la 11 noiembrie cînd este programată „Cursa lungă", aproape fiecare sfîrșit de săptămînă este marcat de un concurs.

Acest sezon, abia început, a venit însă și cu o serie de noutăți ce vădesc grija Comisiei de competiții din F.R.T.A. de a spori mereu cadrul competițional, de a cuprinde într-o mai largă măsură ca pînă acum, generațiile cele mai tinere de orientariști, în competițiile de la toate nivelele. Vom aminti, în primul rînd, că **pentru prima oară se va desfășura, în acest an, un concurs republican rezervat copiilor de 13-14 ani care își vor disputa întîietatea în echipe de cîte trei concurenți.** F.R.T.A. a prevăzut ca și înainte de această vîrstă, copiii să fie familiarizați cu harta și busola utilizînd modalități specifice vîrstei, adică anumite jocuri sportive, ștafete aplicative incluzînd și teme de orientare în teren.

S-a procedat, de asemenea, la o nouă structurare a categoriilor de vîrstă, după cum urmează:

— juniori mici (15—16 ani), juniori mari (17-18 ani), tineret (19-22 ani), senioare A (23-30 ani), senioare B (31-40 ani) seniori B (36-45 ani) creîndu-se o grupă nouă, cea a veteranilor (peste 41 ani — femei și peste 46 ani — bărbați).

Pentru a stimula mai mult pregătirea tinerilor orientariști s-a inclus în regulamentul campionatelor naționale prevederea ca fiecare asociație sau club care participă la faza finală a campionatelor în proba pe echipe să aibă înscrisă în faza pe județ a C. N. (eventual, chiar să participe la C. N. de juniori), fie o echipă de juniori mici, fie una de juniori mari. În același spirit, participarea la C. N. de ștafete este condiționată de prezența unei echipe de copii în faza finală a concursului republican. Nu este, însă, obligatoriu ca această echipă de copii să fie din aceiași localitate cu formația de seniori ci de pe raza aceluiași județ.

În ceea ce privește numărul de probe din faza finală a C. N. de seniori, s-a prevăzut ca în competiția pe echipe să se folosească sistemul de anul trecut: două etape individuale pentru concurente, două etape individuale și una de noapte pe echipe pentru concurenți. În probele de ștafetă, s-a majorat la 4 numărul componenților echipelor masculine așa cum se obișnuiește și în concursurile internaționale. În finalele C. N. individuale se dispută cîte 3 etape de zi (feminin și masculin).

În scopul diminuării cheltuielilor necesitate de organizarea finalelor județene din cadrul campionatelor republicane, comisia de competiții a hotărît să lase la latitudinea comisiilor județene dacă vor organiza două concursuri (ceea ce era obligator pînă acum) sau numai unul. Tot în acest scop s-a introdus prevederea ca, la concursurile județene nenominalizate, arbitrii de control să poată fi din cuprinsul județului respectiv.

Acestea sînt, în linii mari, noile coordonate ce vor sta la baza organizării competițiilor din acest an, cel de al 26-lea din istoria orientării turistice românești. (S. B.).

DACĂ NE-AM FI GÎNDIT ÎNCĂ DE ACUM DOI ANI...

Alexandru STOENESCU: „Bună, utilă, această formă de desfășurare ar fi trebuit pusă în aplicare încă de acum doi ani. Astăzi am fi cules, cu siguranță, roadele eficienței ei în creșterea performanțelor. Cel mai mare avantaj este acela că elimină elementele plafonate, creează loc pentru performerii autentici.

Contribuția diviziei la ridicarea generală a nivelului atletismului românesc este aceea că are un profund caracter competitiv, adunînd la startul probelor pe cei mai buni din întreaga țară.

Sînt promovate numai talentele reale, adică acelea capabile să îndeplinească baremurile fixate".

ÎN SFÎRȘIT, BAREMURI ECHITABILE!

Gheorghe BIRO: „Noua formulă este, evident, superioară, celor anterioare. Oscilînd-se multă vreme între baremuri foarte slabe — accesibile seniorilor cu categoria a II-a și juniorilor mici, deși divizia trebuie să se adreseze vîrfurilor — sau baremuri draconice, nestimulative, s-a găsit acum, în sfîrșit, linia de cumpănă. Baremurile actuale sînt echitabile. **Ca antrenor specializat în probe de fond și semifond nu pot decît să mă bucur de faptul că noile prevederi ale regulamentului permit înscrierea în etapele divizionare a tuturor concurenților apți să îndeplinească baremurile. La Cluj, am un contingent foarte bun de asemenea alergători pe distanțe medii și lungi, iar în condițiile actuale îi pot stimula pentru a obține un loc în echipă.**

Nu sînt de acord cu renunțarea parțială la primordialitatea locului în concurs. La Olimpiadă, de pildă, îți cere baremul doar înainte de finală. În schimb, subscriu întrutotul prevederii care lasă la latitudinea forurilor locale vizele medicale necesare. Se înlătură astfel „războiul hîrtiilor". Actuala planificare a concursurilor mi se pare firească, de 5 ori cei mai buni performeri ai atletismului nostru se întîlnesc direct.

Acest an este foarte important pentru noi pentru că putem lucra în liniște, perspectiva fiind cea care ne determină planificarea. Lunile de vîrf ale actualului sezon vor fi, evident, iulie și august și actuala formulă divizionară vine în sprijinul marilor concursuri din acea perioadă".

SĂ FIE, OARE, ACESTA UN PAS ÎNAINTE?

Silviu DUMITRESCU: „Nu socotesc deloc utilă această formulă. Divizia era — pînă acum — singura competiție „punte" între atletismul marii mase și atletismul de mare performanță, singura rampă de lansare a elementelor tinere spre vîrful piramidei rezultatelor. Acum nu mai avem competiții pentru atletismul mediu. Și să nu uităm că înainte de a deveni recordman sau campion, înainte de a fi selecționat în echipa națională, atletul trebuie să se rodeze în competițiile atleților de mijloc, să-și facă aici stagiul necesar pentru acumulările cantitative și calitative. Experiența o acumula tot în echipele de club și județene.

În actuala formulă nu mai poate fi vorba de echipă. Este ca și cum o formație de fotbal s-ar prezenta pe teren cu 6 portari și 5 fundași... **Opinia mea este că nu se contribuie la creșterea performanțelor și nici la promovarea elementelor tinere.** Cluburile respiră acum liniștite: nu mai au nevoie de echipe cu oameni la fiecare probă, nu mai au deci nici bătăi de cap. Antrenorii la fel. Să fie, oare, acesta un pas înainte?"

PRIORITATEA PERFORMANȚEI ASUPRA PUNCTAJULUI

Liviu MEREUȚĂ: „Era timpul pentru o asemenea formulă. **Înainte nu performanța conta, ci obținerea punctajului. Înainte prezența unui junior era formală, acum ești obligat de standard (care la rîndu-i presupune selecție și muncă).** Divizia nu trebuie să fie un concurs de masă. Cu ani în urmă (nu cu mulți!) aveam în județ 40 de atleți, din care 10 buni și doar doi de valoare internațională. Actualul sistem ne va impulsiona pe toți antrenorii pentru ca asemenea situații să rămînă definitiv de domeniul trecutului".

TEREN FERTIL PENTRU SPECIALIȘTII PE PROBE

Adrian SAMUNGI: „Primul punct pozitiv al noului regulament îl constituie numărul de atleți, limitat doar de barem, ceea ce permite antrenorilor cu anume specializare să-și verifice toți elevii de valoare. **Promovarea tineretului va fi de această dată reală, bazată pe suportul sigur al performanței.** În vechea formulă, reprezentanții tinerei generații nu pătrundeau decît ca umplutură, în probele deficitare".

DIVIZIA NU REPREZINTĂ ÎNTREGUL ATLETISM DE PERFORMANȚĂ

Gheorghe ZÎMBREȘTEANU: „Să nu uităm că, indiferent de formula adoptată, divizia nu reprezintă decît aproape 80 la sută din atletismul nostru de performanță și că, implicit, prin această competiție nu se rezolvă toate problemele. În ceea ce privește regulamentul actual de desfășurare, el este adaptat necesităților de a stimula performanța la nivel național. Aceasta este rațiunea înscrierilor nelimitate (în funcție doar de îndeplinirea standardurilor), a punctării primilor 8 clasați și a „suplimentării" performanțelor deosebite. Dar, pentru aceste noi prevederi, federația poate fi și lăudată, dar și criticată. Odată cu stimularea — necesară — ea s-a îndepărtat de canoanele clasice ale ierarhizării, în care punctajul se acordă numai pe baza clasificării.

Eu aș propune ca toate echipele să înscrie cîte 40 sau 45 de concurenți, lăsîndu-se la latitudinea lor doar repartizarea acestora pe probele de concurs. Altfel, prevederea cu participarea nelimitată la probe se va transforma într-o barieră. Îmi susțin afirmația pe realitatea scoasă în evidență de prima etapă, unde C.A.U. a prezentat 59 de concurenți, Argeș — 48, Dinamo — 46, Steaua și Cluj — cîte 39, Brașov — 27, Metalul — 24, Rapid — 23 și Timiș — 12".

CALENDAR COMPETIȚIONAL, LA SFÎRȘITUL SĂPTĂMÎNII

La sfîrșitul acestei săptămîni au loc, în mai multe orașe din țară, cîteva competiții atletice de amploare. Astfel, la **Cluj sînt programate întrecerile campionatelor republicane universitare,** la startul cărora vor fi prezenți unii dintre cei mai valoroși atleți români: Toma Petrescu, Constantin Stan, Dorin Melinte, Ștefan Lăzărescu (București), Natalia Andrei (Craiova), Rafira Fița (Galați), Csaba Dosa (Tg. Mureș), Adalbert Darvaș (Timișoara) etc.

Stadionul din **Arad este gazda concursului republican de primăvară rezervat juniorilor de categoria a II-a,** în rîndurile cărora se numără mulți tineri talentați, veritabile speranțe ale atletismului nostru.

În **Capitală,** pe stadionul Republicii, va avea loc **întîlnirea de tradiție dintre selecționatele de juniori ale orașelor București și Praga.** În sfîrșit, duminică este termenul limită pentru desfășurarea etapei județene a campionatelor republicane școlare.

Eleva din Baia Mare, Elisabeta Bakala o talentată junioară.

Foto: B. NAGHI — Cluj

CANOTAJ

- Azi, start în campionatul republican de fond
- Peste două săptămîni — confruntarea echipajelor mici

MAI — LUNA CONCURSURILOR OFICIALE

Medaliații olimpici Petre Ceapura, Ștefan Tudor și Ladislau Lovrenschi pregătindu-se pentru un nou antrenament pe Bega.

Iată-ne la startul celei de a **VII-a ediții a campionatului republican de fond,** competiție inaugurată în 1956 și disputată cu regularitate în binecunoscutul centru nautic **Timișoara,** organizatori fiind federația noastră de specialitate și Consiliul județean pentru educație fizică și sport. Prin desfășurarea acestor întreceri (din 1969 numai primăvara), se urmărește testarea, în general, a prezentării fizice, a rezistenței specifice, ca și realizarea unui kilometraj sporit de ramat sau vîslit pentru concurenții de toate categoriile. Această amplă dispută care începe **astăzi pe Bega,** angajînd pe lîngă cei mai valoroși schifiști din țară, membri ai loturilor reprezentative, și generațiile mai tinere de canotori, se va încheia duminică la prînz, după **trei zile de întreceri.** O caracteristică a actualei ediții este aceea că programează maximum de probe la seniori, prin adăugarea pe lîngă cursele obișnuite și a celei de 4 vîsle fără cîrmaci. La senioare se va putea urmări și proba de 4 fără cîrmaci, iar la unele categorii feminine aceea de 2 fără cîrmaci. Pîntre modificări: la junioare, în locul întrecerii de 4+1 rame, se vor disputa 2+1 și 2 fără cîrmaci. Iată de altfel **programul complet al campionatului de fond:** VINERI, de la ora 10, **seniori** (6 000 m): 8+1, 4 v.f.c., 4 f.c., 4+1, 2 v, 2 fc., 2+1, simplu; SÎMBĂTĂ, de la ora 10, **juniori** (5 000 m): 4 v f.c., 4+1, 2 v, 2 f.c., 2+1, simplu; de la ora 16, **tineret** (7 000 m): 2 vîsle, 2 f.c., 2+1, simplu și **junioare** (3 000 m): 4+1 v, 2 f.c., 2+1 simplu; DUMINICĂ, de la ora 10, **senioare** (5 000 m); 4+1 v, 4+1 r., 2 vîsle, 2 f.c., simplu, 8+1. Starturile vor fi date din 3 în 3 minute.

O a doua competiție oficială a lunii curente a fost stabilită pentru 25—27, adică peste două săptămîni, pe **lacul Snagov.** Tot de-a lungul a trei zile vor putea fi apreciate și mai bine valorile schifului nostru cu prilejul **campionatului republican pentru ambarcații mici.** Această confruntare, ajunsă la a treia ediție, a devenit pentru specialiștii noștri — principal criteriu de selecție pentru formarea echipei naționale și a loturilor reprezentative. Sînt prevăzute, firește, numai distanțele de 2 000 m la băieți și 1 000 m la fete.

VÎSLE... RAME

● Clubul bucureștean **Metalul** demonstrează o evidentă preocupare pentru transformarea secției sale de canotaj într-o pepinieră a schifului nostru feminin. Cîștigarea locului I la campionatul republican de anul trecut, cu schiful de 8+1 i-a încurajat pe antrenorii Stelian Petrov și Constantin Cătescu în acest sens. Acum potențialul canotoarelor clubului metalurgist este în plin progres. De altfel, la concursul inaugural de pe Herăstrău, din patru probe feminine, trei au revenit Metalului: 2+1 (Olimpia Balaci, Iuliana Balaban + Angela Soneriu), schif simplu: Axinia Sacolic și 2 f.c. (Mariana Sîrbu, Eleonora Dumitru). Printre cele 35 de junioare și senioare, se află patru sportive selecționate din localitățile Deltei.

● Pe lîngă cunoscutele secții de seniori și juniori, la clubul **Steaua** ființează în acest sezon și o puternică (42 de membri) secție de tineret 19—20 ani. Iată așadar, noi posibilități pentru antrenorii Carol Veres, Radu Nicolau, Emil Mészáros de a obține cu elevii lor rezultate superioare. Este de așteptat, totodată, o creștere calitativă și a juniorilor clubului Steaua, din ei ocupîndu-se multiplul campion național, Alexandru Aposteanu, care a părăsit, din toamna trecută, activitatea competițională.

● O impropășare a cadrelor feminine se remarcă și la **Clubul nautic universitar,** care a primit forțe proaspete prin înscrierea în secția respectivă a cîtorva studente de la I.E.F.S. Cunoscuții antrenori Ion Boicu, Ion Dîngă și Ion Spiță vor ști, desigur, să valorifice din plin aceste noi posibilități, pregătind loturilor reprezentative canotoare de nădejde.

● Acordînd aceeași importanță selecției, antrenorii **Dumitru Popa** și **Reinhold Batschi** (valorosul nostru canotor care și-a încheiat activitatea de concurs) au asigurat clubului **Dinamo** cîțiva sportivi cu gabarit impresionant, care printr-o pregătire tehnică adecvată vor putea ajunge la reala performanță. Menționăm, cu acest prilej, că unul dintre antrenorii „veterani" de la noi, Paul Barcani, și-a încheiat laborioasa-i muncă, pensionîndu-se.

Rubrică redactată de **Neagoe MARDAN**

PRIMA EDIȚIE A BALCANIADEI

La inițiativa federației elene de specialitate, a fost organizată recent o **conferință balcanică,** cu scopul inițierii **campionatului balcanic de canotaj.** Întrunirea a avut loc **la Atena,** cu participarea reprezentanților **Bulgariei, Iugoslaviei, României, Turciei și Greciei.** Reintors de la această conferință, antrenorul federal **Victor Mociani,** ne-a relatat cîteva date interesante. Astfel, am aflat că s-a hotărît, în unanimitate, **organizarea în anul viitor a primului campionat balcanic masculin la canotaj.** Loc de desfășurare: **Ianina.** Data întrecerilor: **26—28 iulie 1974.** De remarcat că în această localitate din Grecia a mai fost organizată (în 1971) o importantă competiție și anume ediția a doua a campionatului european de canotaj pentru juniori. La ediția inaugurală, deschisă deci numai canotorilor, au fost programate obișnuitele **șapte probe masculine** (lipsește cursa de 4 vîsle fără cîrmaci). Conferința balcanică a recomandat ca la următoarea sesiune să fie reluată discuția privind **extinderea numărului de probe masculine, introducerea întrecerilor pentru juniori și programarea probelor feminine. Tot la Ianina,** în anul viitor, va fi precizată ordinea în care se vor desfășura **celelalte ediții ale Balcaniadei de canotaj.** Din discuțiile purtate se poate deduce că în 1975 organizarea va reveni României, în 1976 Bulgariei, în 1977 Iugoslaviei, iar în 1978 Turciei. Așa cum sublinia și secretarul general al F.R.C.Y., **Gheorghe Giurcăneanu,** inițierea și desfășurarea anuală a Balcaniadei de canotaj reprezintă nu numai un eveniment sportiv ci și un prețios mijloc de verificare a potențialului și pregătirii reprezentativelor naționale, înaintea campionatelor europene sau mondiale, avînd în vedere că Balcaniada precede aceste importante confruntări ale schifiștilor.

„CUPA ȘCOLARUL" ȘI „BEGA-MUREȘ" AU INAUGURAT SEZONUL 1973

Populara pistă de apă a **Herăstrăului, a găzduit, ca de obicei,** prima competiție a anului. Este vorba de **„Cupa Școlarul"** deschisă juniorilor bucureșteni. Pe program 10 probe de fond — 6 masculine și 4 feminine. Întrecerile desfășurate pe o bucă de aproximativ 3 200 m, cu startul la podul C.F.R. și sosirea „clasică" la debarcaderul Bordei, au constituit o repetiție generală în vederea campionatului republican de fond. Iată și alte caracteristici ale acestei ediții 1973 a **„Cupei Școlarul"...** Cea mai echilibrată cursă am consemnat-o la schif 4+1 rame juniori, unde primele patru ambarcații au fost departajate de numai trei secunde. Cîștigători — reprezentanții Școlii sportive nr. 1 care, de altfel, s-au situat și pe primul loc în ceea ce privește numărul victoriilor (4). **Cea mai disputată și dificilă victorie,** (la numai o secundă) s-a înregistrat la schif 2+1 juniori: 1. **Școala sportivă nr. 1 — 8.36, 2. Clubul sportiv școlar — 8.37. Cel mai categoric învingător** (peste jumătate de minut): **Matei Alexandru (C.S.Ș.),** la schif simplu. În fine, alături de aspectul pozitiv al dîrzeniei cu care majoritatea tinerilor canotori și-au disputat întîietatea, trebuie să menționăm și pe acela, mai puțin plăcut, al participării necorespunzătoare (în special din punct de vedere numeric) a unor secții de canotaj din Capitală. Exemplul cel mai ilustrativ: Voința — prezentă cu un singur echipaj la start. **Clasamentul „Cupei Școlarul":** 1. **Clubul sportiv școlar** — 52 p., 2. **Școala sportivă nr. 1** — 46 p., 3. **Metalul** — 21 p., 4. Energia — 12 p., 5. Olimpia — 7 p., 6—7. Rapid și Voința, cîte 4 p.

★

A XIV-a ediție a **tradiționalei întreceri Bega—Mureș** a înregistrat un frumos succes. Ca de obicei, turul acestei confruntări a **echipajelor de schif din Timișoara și Arad,** destinată probelor de **fond, a revenit canitorilor bănățeni** cu scorul de 40—8, un substanțial avantaj care le poate asigura menținerea trofeului și după returul arădean, din iunie, cînd sînt prevăzute numai distanțele de viteză. Merită a fi subliniată multitudinea probelor — 29 și startul bogate în participanți, aproape 200. Menționăm, de asemenea, că pe lîngă juniori mici, juniori mari sau tineret, a **participat la competiție și categoria cea mai mică — a copiilor.** Și un amănunt final, credem semnificativ: cele 29 de probe au avut loc într-o singură zi, în condiții foarte bune, datorită unei organizări... la cronometru.

TRĂGĂTORII ROMÂNI VOR EVOLUA ÎN SPANIA, U.R.S.S. ȘI IUGOSLAVIA

TIR

Peste cîteva zile numeroși trăgători români vor participa la o serie de mari concursuri internaționale. Astfel, selecționatele de pistol și pușcă vor evolua la ediția 1973 a **„Cupei țărilor latine și Greciei"** (Spania — Pontevedra — 17-19 mai), iar alți trăgători fruntași vor fi prezenți la campionatele internaționale de glonț și talere ale U.R.S.S. (Moscova — 17—20 mai) și la un concurs internațional organizat la Belgrad (20-22 mai).

PRINCIPALA CARACTERISTICĂ: CONTRIBUȚIA MAJORĂ LA CREȘTEREA PERFORMANȚELOR

(Urmare din pag. 1)

căutirea unor puternice reprezentative".

UN PAS SPRE SOLUȚIA OPTIMA

Gabriel BĂDESCU: „S-a făcut, fără îndoială, un pas important spre elaborarea formulei optime de desfășurare a diviziei naționale de atletism. Cred însă că, în viitor, trebuie făcute noi modificări. Astfel, la **fixarea baremurilor este nevoie să se țină seama de diferențierea dintre seniori și juniori, pentru ultimii cîtrele trebuind să fie modificate.** Pentru stimularea juniorilor se impune fixarea unor performanțe pe măsura puterilor lor. De asemenea, să se aibă în vedere fixarea punctajului și pentru concurenții care, deși nu s-au clasat printre primii 8, au realizat, totuși, performanțe bune. **Consider că ar fi fost necesar să fie programate tot 4 etape și nu 3. S-ar oferi încă un prilej atleților valoroși să se întîlnească între ei, să realizeze performanțe de nivel superior.**

Stimularea performanței este concretă prin acordarea punctajului suplimentar pentru acele rezultate care se înscriu în circuitul internațional.

Este mai greu de presupus că divizia contribuie — în actuala formulă — la lansarea de noi talente.

Pasul înainte, despre care vorbeam, s-a făcut și pe calea consolidării secțiilor de atletism care vor munci mai mult, continuu, pentru ridicarea performanțelor, pentru creșterea efectivului de atleți".

BOX

C. N. pentru juniori

PRIMA SEMIFINALĂ A FOST ÎNTRERUPTĂ DIN CAUZA PLOII

BRĂILA, 10 (prin telefon, de la corespondentul nostru). Miercuri seara s-a disputat prima gală semifinală din cadrul actualelor campionate naționale de box pentru juniori. Din cele 22 de partide ale juniorilor mici, nu au avut loc decît 11, deoarece o ploaie torențială a determinat pe organizatori să amîne celelalte meciuri pentru joi. Spre deosebire de reuniunile preliminare, de data aceasta, am urmărit întîlnirea cei mai echilibrate, unele chiar de bună valoare, în care tinerii sportivi au demonstrat că în box nu forța este totul. Am văzut la lucru elita sportivi care dovedesc, de pe acum, frumoase posibilități de dezvoltare a calităților specifice pugilismului. **Iată rezultatele înregistrate în partidele disputate: 45 kg:** Fl. Zamfir (București) b.p. P. Dalimon (Dolj), D. Stavăr (Brăila) b.p. Tr. Giorgia (Brașov); **48 kg:** P. Căpriceanu (Dolj) b.p. N. Gănciulescu (Dîmbovița), K. Kestner (Caraș-Severin) b.p. I. Vass (Bihor); **51 kg:** C. Voinescu (Brăila) b.p. N. Stoenescu (Galați), C. Iliescu (Bacău) b.p. G. Manta (București); **54 kg:** M. Cozma (Cluj) b.p. N. Radu (Brăila), T. Constantinescu (București) b.p. V. Marta (Argeș); **57 kg:** A. Zoltan (Cluj) b.p. P. Chișca (Iași), C. Chingari (Prahova) b.p. Gh. Bacriș (Dolj); **60 kg:** H. Bacanu (Constanța) b.p. O. Buzan (Cluj).

Nicolae COSTIN

RUGBY

ÎNCEPE ÎNTRECEREA CELOR MAI BUNE ECHIPE DE JUNIORI

Duminică 13 mai, la București, începe să se desfășoare etapa finală a campionatului republican de juniori la rugby. Întîlnirile dintre cele 12 echipe înscrise se vor desfășura în modul următor: 8 formații vor juca duminică într-o fază preliminară, eliminatorie, după care vor urma sferturile de finală (20 mai), semifinalele (27 mai) și finala (13 iunie).

Alte 4 formații care, pe baza valorii tehnice ce o au, nu vor lua parte la preliminarii, ci vor intra direct în sferturi: **C.S.S. București, Șc. Sportivă nr. 2 București, Grivița Roșie București și Farul Constanța.** Iată care sînt celelalte opt formații, programul întîlnirilor din 13 mai și locul lor de disputare: **Șoimii Sibiu — S.S. Suceava și Unirea Iași — C.F.R. Brașov** (ambele în Parcul Copilului la ora 9,30 și respectiv ora 8); **S.S. Timișoara — Energia București** (teren Vulcan ora 8,30); **Rapid București — Precizia Săcele** (teren Olimpia ora 9,30).

Simbătă și duminică, la Timișoara

FINALA CAMPIONATULUI REPUBLICAN UNIVERSITAR LA „MODERNĂ"

GIMNASTICĂ

Simbătă și duminică, sala Olimpia din Timișoara va găzdui finala campionatului republican universitar la gimnastică modernă, întrecere la care și-au anunțat participarea studente din multe centre universitare ale țării. Astfel, centrul universitar București va fi prezent cu sportive de la I.E.F.S., Politehnica (campioană la proba de ansamblu), Arhitectura și o echipă de la A.S.E. Vor mai fi prezente, de asemenea, echipele Universitatea Iași, Cluj și Timișoara, Institutul pedagogic Galați și Constanța, precum și Politehnica Timișoara.

Conduse de antrenoarea Maria Raicu, sportivele Universității Timișoara se pregătesc intens pentru a ocupa un loc cît mai bun în aceste finale, evidențiindu-se în mod deosebit sportivele Tatiana Iordache de la Facultatea de educație fizică, Cristina Radula de la Facultatea de filologie și Odette Gross de la Facultatea de fizică. Sportivele Universității Timișoara doresc să-și mențină locul fruntaș cîștigat în ediția trecută.

Dan ȚĂRAN — coresp.

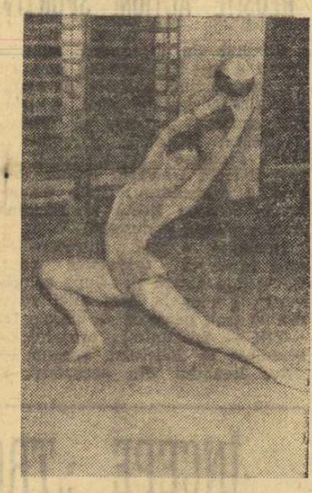

ÎN FOTOGRAFIE: studenta Tatiana Iordache lucrînd cu mingea.

LUPTE

AU FOST DESEMNAȚI CAMPIONII

(Urmare din pag. 1)

a dovedit calități excepționale, atît fizice cît și tehnico-tactice, și o pregătire ireproșabilă. Un alt element tînăr cu o evoluție surprinzător de bună a fost arădeanul **Iosif Molnar** — invitat la aceste întreceri. El a obținut patru victorii consecutive prin tuș, unele asupra unor adversari valoroși, și a cedat numai în finală în fața campionului categoriei, clasîndu-se pe locul doi.

Iată primii clasați la juniori mari: **cat. 48 kg: 1. AUREL NEAGU (Dunărea Galați), 2. I. Corobei (Sc. sp. Petroșani), 3. P. Brîndușan (C.F.R. Timișoara), cat. 52 kg: 1. ILIE ENE (C.S.M. Reșița), 2. Gh. Ștefan (Steaua), 3. I. Erdely (Mureșul Tg. Mureș); cat. 57 kg: 1. ION BREAZ (Steagul roșu Brașov), 2. Gh. Eremia (Dinamo Buc.), 3. I. Dumitru (Rapid) cat. 62 kg: 1. VIOREL GHEORGHIU (Dinamo Brașov), 2. Șt. Lotreanu (Sc. sp. 2 Constanța), 3. I. Lungu (Progresul Brăila); cat. 68 kg: 1. CLAUDIU ZANIER (Steaua), 2. C. Fodore (Steagul roșu), 3. N. Dorobanțu (Rapid); cat. 74 kg. 1. CONSTANTIN PARASCHIV (Steagul roșu), 2. T. Seregely (Comerțul Tg. Mureș); 3. I. Dalea (Olimpia Craiova); cat. 82 kg: 1. ION LUP (Dinamo Brașov), 2. A. Abiez (Sc. sp. 2 Constanța), 3. M. Dobrescu (Olimpia Craiova); cat. 90 kg: 1. AUREL BĂLAIANU (Rapid), 2. I. Molnar (Vagonul Arad), 3. A. Mărculescu (Olimpia); cat. 100 kg: 1. ION CERNUTA (Dinamo Brașov), 2. Al. Gali (Constructorul Hunedoara), 3. Gh. Kovacs (Sc. sp. Brașovia); cat. +100 kg: 1. NICOLAE ROSCA (C.S.M. Reșița) 2. A. Păicu (Rapid), 3. A. Păduraru (Petrolul).**

Campionii republicani la juniori mici (în ordinea categoriilor): **C. Szasz** (Sc. sp. Odorhei), **L. Sandor** (Sc. sp. Odorhei), **Fr. Stumper** (C.F.R. Timișoara), **D. Vasilescu** (Petrolul Ploiești), **M. Dumitrescu** (Petrolul), **M. Stanciu** (Sc. sp. 2 Constanța), **D. Mărgărit** (Sc. sp. 2 Constanța), **Fl. Arsene** (Petrolul), **A. Szabo** (Sc. sp. Brașovia) și **Șt. Ciocea** (Petrolul).

Astăzi încep confruntările finale juniorii de la greco-romane.

CLASAMENTELE FINALE ALE DIVIZIEI B

VOLEI

În divizia secundă întrecerile au luat sfîrșit, urmînd a se disputa doar turneele de calificare în Divizia A, programate la Brăila și Rm. Vîlcea, între 13 și 15 mai. La aceste turnee vor participa echipele clasate pe primul loc în fiecare serie, în timp ce formațiile aflate pe ultimele poziții au retrogradat în campionatele județene.

FEMININ

Seria I

1. I.T.B.	20	18	2	58:16	38
2. „U" Iași	20	14	6	50:33	34
3. Progresul	20	12	8	47:32	32
4. Flacăra roșie	20	9	11	39:42	29
5. C.S.U. Galați	20	7	13	31:44	27
6. Voința Buzău	20	0	20	2:60	20

Seria a II-a

1. C.P.B.	20	18	2	58:10	38
2. Spartac	20	16	2	56:13	38
3. Viitorul	20	12	8	40:35	32
4. Tomistex Constanța	20	7	13	27:45	27
5. Dacia Pitești	20	5	15	19:50	25
6. A.S.E.	20	0	20	13:60	19

● A.S.E. — o neprezentare

Seria a III-a

1. „U" Craiova	20	20	0	60:10	40
2. Voința Brașov	20	14	6	52:25	34
3. Drapelul r. Sibiu	20	10	10	36:39	30
4. Corvinul Deva	20	9	11	38:42	29
5. Medicina Timișoara	20	7	13	28:43	27
6. C. S. Tîrgoviște	20	0	20	5:60	19

● C. S. Tîrgoviște — o neprezentare

Seria a IV-a

1. Medicina Tg. Mureș	20	18	2	56:14	38
2. Voința M. Ciuc	20	18	2	56:14	38
3. Voința Zalău	20	9	11	38:31	29
4. Constructorul Arad	20	8	12	34:45	28
5. Voința Oradea	20	6	14	27:50	26
6. Voința Reghin	20	1	19	15:59	21

MASCULIN

Seria I

1. Relonul Săvinești	20	15	5	50:23	35
2. Petrolul Ploiești	20	15	5	48:24	35
3. Politehnica Iași	20	15	5	50:26	35
4. C.S.M. Suceava	20	10	10	41:37	30
5. C.S.U. Pitești	19	2	17	16:54	21
6. Petrolistul Cîmpina	19	2	17	12:53	21

● Jocul C.S.U. Pitești — Petrolistul Cîmpina se va relua la 13 mai, la Pitești.

Seria a II-a

1. Unirea Tricolor Brăila	20	16	4	54:19	36
2. Medicina Buc.	20	13	7	43:34	33
3. Farul Constanța	20	12	8	41:30	32
4. Delta Tulcea	20	8	12	36:39	28
5. Locomotiva Buc.	20	8	12	30:48	28
6. Aurora Buc.	20	3	17	22:55	21

● Aurora — 2 neprezentări.

Seria a III-a

1. Politehnica Timișoara	20	20	0	60:1	1 40
2. Exploatorul Caransebeș	20	11	9	39:41	31
3. Corvinul Hunedoara	20	10	10	41:40	30
4. Electroputere Cv.	20	8	12	32:47	28
5. Voința Alba Iulia	20	6	14	31:57	26
6. 7 Noiembrie Sibiu	20	5	15	26:49	24

● 7 Noiembrie — o neprezentare

Seria a IV-a

1. Explorări B. Mare	20	18	2	56:15	38
2. Alumina Oradea	20	15	5	48:27	35

fotbal

DUPĂ APROAPE TREI DECENII

REPREZENTATIVELE PRIME ALE ŢĂRILOR BALCANICE DIN NOU LA START

Cu cîtva timp în urmă, agenţiile de presă au transmis un rezultat surpriză : la Izmir, în faţa a 60 000 de spectatori, reprezentativa Turciei a întrecut Bulgaria cu 5—2. Dar surpriza a fost şi mai mare atunci cînd, în continuarea ştirii, se spunea că meciul s-a disputat în cadrul **„Turneului Balcanic"** al echipelor reprezentative A !

PUŢINA ISTORIE

Pînă acum echipele reprezentative din Balcani au fost chemate să participe la **„Cupa Balcanică"** de şase ori. Prima ediţie a debutat la 6 octombrie 1930, la Bucureşti, cu meciul România — Iugoslavia (2—1). Au mai participat selecţionatele Greciei şi Bulgariei, întrecerea încheindu-se cu victoria culorilor noastre. De altfel, **„Cupa Balcanică" a fost cîştigată definitiv de selecţionata României, care a terminat învingătoare de trei ori, în 1931, 1933 („Balcaniada lui 13—0") şi 1936.** Iugoslavia a triumfat de două ori (1934 şi 1935), iar Bulgaria — o dată (1932).

După al doilea război mondial, s-a reluat şi întrecerea între reprezentativele ţărilor din această parte a Europei. Intrunind adeziunea federaţiilor din Albania, Bulgaria, Iugoslavia şi România, primul **„Campionat Balcanic"** s-a disputat în toamna lui 1946, la Tirana. Albania a furnizat marea surpriză, cîştigînd trofeul. Selecţionata României s-a clasat pe locul al treilea, după Iugoslavia. In 1947 participă şi Ungaria, care va termina competiţia neînvinsă (România pe locul al treilea), iar în 1948, la competiţie aderă şi reprezentativa Cehoslovaciei, ceea ce a dus şi la schimbarea titulaturii în **„Jocurile balcanice şi ale Europei centrale".** Nu s-au disputat toate meciurile, în clasament, la întrerupere, pe locul întîi se afla tot Ungaria.

ŞI ACUM „TURNEUL BALCANIC"

Anul trecut, în decembrie, la Istanbul, a avut loc consfătuirea Comitetului director al „Cupei Balcanice" care a hotărît reluarea, din 1973, a întrecerii primelor echipe reprezentative. Deci, după aproape trei decenii, reprezentativele ţărilor balcanice din nou la start într-o competiţie a lor. **Din prima serie fac parte Iugoslavia, Albania şi Turcia, din a doua — România şi Grecia.** Primul joc după cum aminteam la începutul acestor rînduri, a şi avut loc la Izmir : **Turcia — Bulgaria 5—2,** dar după cum s-a aflat mai tîrziu, Bulgaria a prezentat echipa secundă. Conform regulamentului **„Turneului Balcanic"** (noua denumire a competiţiei), în grupa I trebuie să se dispute două meciuri încă din primul an. In cea de a doua — doar unul. Drept urmare, F. R. Fotbal a şi luat legătura cu federaţia greacă propunînd ca prima întîlnire dintre cele două reprezentative să aibă loc în decembrie, la Atena, returul urmînd să se dispute în 1974 în ţara noastră.

SPICUIRI DIN REGULAMENT

Conform regulamentului, trofeul revine definitiv echipei care-l va cîştiga de trei ori consecutiv. Finala se va disputa între învingătoarele celor două grupe, pe terenul fiecăreia dintre ele. Dacă în cele două partide combatantele au acelaşi număr de puncte şi goluri înscrise, cele marcate „afară" contează dublu (la fel ca şi în competiţiile europene interclubiuri). Dacă şi după al doilea joc egalitatea se menţine, vor avea loc prelungiri, iar în cazul în care numărul de goluri continuă să fie egal şi după 120 de minute de joc în a doua partidă, se vor executa cîte cinci lovituri de la 11 m.

★

Bucurîndu-se de o frumoasă tradiţie şi avînd drept scop strîngerea legăturilor de prietenie între sportivii din ţările balcanice, ca şi pregătirea echipelor lor naţionale în pentru o cît mai bună reprezentare în „Cupa Lumii" şi „Campionatul European", **„Trofeul Balcanic"** are înaintea sa o viaţă lungă.

Mircea TUDORAN

ETAPA A XXIV-a A DIVIZIEI A PROGRAMATĂ LA 16 MAI

Pentru a se putea oferi jucătorilor din lotul reprezentativ o perioadă mai îndelungată de pregătire în vederea partidei cu selecţionata R. D. Germane, care va avea loc la 27 mai la Bucureşti, Federaţia română de fotbal a decis ca etapa a 24-a a diviziei A să fie devansată cu patru zile. Astfel, toate jocurile care urmau să se dispute duminică 20 mai vor avea loc miercuri 16 mai.

AGENDĂ BUCUREŞTEANĂ

In Capitală se vor disputa duminică — în afara cuplajului de pe stadionul 23 August — următoarele meciuri :

• **Stadionul Dinamo,** ora 14 : Dinamo — Rapid (tineret-rezerve) ;

• **Stadionul Politehnica,** ora 13 : Sportul studenţesc — Steaua (tineret-rezerve) ;

• **Stadionul Dinamo,** ora 11 : Dinamo Obor — Laromet (Divizia C);

• **Terenul Constructorul,** ora 11 : Unirea Tricolor — Flacăra roşie (Divizia C) ;

• **Terenul Electronica,** ora 11 : Electronica — T.M.B. (Divizia C) ;

• **Terenul Voinţa,** ora 11 : Voinţa — Tehnometal (Divizia C).

SÎMBĂTĂ, ÎN DIVIZIA B

In urma acordului intervenit între cluburile interesate, Federaţia română de fotbal a aprobat ca meciurile **Progresul Bucureşti — Metalul Bucureşti, Metalul Plopeni — Ştiinţa Bacău** (seria I) şi **C.S.M. Sibiu — Nitramonia Făgăraş** (seria a II-a), din campionatul Diviziei B, să se dispute sîmbătă după-amiază. De asemenea, s-a hotărît ca partida **Corvinul Hunedoara — Metalurgistul Cugir** să aibă loc în ziua de joi 17 mai, deoarece Corvinul va întîlni echipa Volga Gorki la 12 mai.

Partida **Progresul Bucureşti — Metalul Bucureşti** se va disputa pe stadionul Progresul (str. dr. Staicovici), de la ora 17.

IN OBIECTIV — DIVIZIA C

EVIDENŢIERI, SANCŢIUNI ŞI MECIURI OMOLOGATE CU 3-0!

In Divizia C au mai rămas de disputat 6 etape. Pînă acum, doar cîteva formaţii pot privi cu optimism finalul, avînd o zestre de puncte care le scuteşte, oarecum, de emoţii. Este vorba de **Celuloza Călăraşi** (seria a V-a — cu un avans de 7 puncte), **Mureşul Deva** (VIII — 6 p) şi **Tractorul Braşov** (XII — 6 p). Sînt unele serii în care, de cîteva etape, continuă o cursă deosebit de pasionantă pentru ocuparea primului loc. Intrecerea dintre **Gaz metan Mediaş** şi **Textila Odorheiul Secuiesc,** ambele cu cîte 39 de puncte, constituie un adevărat cap de afiş. Nu-s lipsite de interes nici „duelurile" dintre **Viitorul Vaslui** şi **Petrolul Moineşti** (29 p, respectiv 28 p), **Victoria Carei** şi **Minerul Cavnic** (31—29 p) şi **Vulturii Textila Lugoj** şi **Minerul Motru** (30—29 p). O performanţă frumoasă au reuşit în acest retur **Unirea Dej** şi **Industria sîrmei C. Turzii,** care, deşi au fost penalizate cu cîte 4 puncte, ocupă locuri de frunte în seria a IX-a.

Despre echipele care vor retrograda este prematur să vorbim, dar, după „realizările" de pînă acum, sînt unele care au puţine şanse de a rămîne în competiţie. In această situaţie se află **Sportul Ciorogîrla, Unirea Tricolor Bîrlad, Chimia Buzău, Foresta Bistriţa** şi **Textila Sebeş.**

După cum ne-au relatat, duminică, corespondenţii noştri, în unele oraşe meciurile de „C" au fost de un nivel tehnic acceptabil, unele formaţii, în special fruntaşele seriilor, au prestat un joc viguros, înscriind numeroase goluri. In această etapă s-a înregistrat şi scorul record al returului : 14—1 la meciul de la Bîrlad, dintre **Rulmentul** şi **Unirea Tricolor.** (Aceasta din urmă, cu o săptămînă înainte, nu s-a prezentat la meciul de la Bacău).

Intrecut şi în etapa a XX-a au continuat actele de nesportivitate, o serie de jucători au fost eliminaţi de pe teren (amintim doar cîţiva dintre ei : **Sîrbu — Şoimii TAROM Bucureşti, Teodoru — I.R.A. Cîmpina, Cufoianu — Topitorul Baia Mare),** dar, faţă de etapele precedente, numărul celor trimişi la cabine a fost, totuşi, mai mic. In schimb, situaţia e neschimbată în privinţa cartonaşelor galbene. Din nou, conducătorii de joc au fost nevoiţi să dea multe avertismente pentru joc periculos, lovirea adversarului, proteste la decizii, vociferări pe teren.

Un caz mai grav s-a petrecut la **Focşani,** şi el a fost provocat de oaspeţi. După cum ne-a relatat corespondentul din localitate, jucătorii **Stanciu, Micu** şi antrenorul **Troacă** (de la Caraimanul Buşteni), au blocat, după terminarea meciului, intrarea în cabină a arbitrilor, admonestîndu-l pe conducătorul de joc.

Se pare că elementele certate cu disciplina din Divizia C, au nevoie de sancţiuni mai grave decît cele pe care le dă săptămînă de săptămînă Comisia centrală de competiţii a federaţiei. Ar fi cazul, — mai ales acum, la sfîrşit de campionat, cînd spiritele sînt mai înfierbîntate — să se aplice cota maximă a sancţiunilor prevăzute de regulament.

★

Iată, în încheiere, cîteva măsuri luate de federaţie : jocul dintre Minerul Motru — Minerul Rovinari (din etapa a XIX-a, cînd cel de la Rovinari s-au retras de pe teren) s-a omologat cu scorul de 3—0 pentru Minerul Motru, iar jucătorii Hagiu şi Cara (Minerul Rovinari) au fost suspendaţi pe cîte 4 şi, respectiv, cîte 3 etape. Rezultatele meciurilor nedisputate în etapa a XIX-a : Letea Bacău — Unirea Tricolor Bîrlad şi Dacia Piteşti — Automatica Alexandria au fost decise la masa verde : 3—0 în favoarea primelor formaţii.

T. RĂBŞAN

Duminică, stadionul „23 August" din Capitală va cunoaşte din nou atmosfera marilor derbyuri fotbalistice. Cea de a XXIII-a etapă a Diviziei A programează, printre alte jocuri importante, meciurile de mare atracţie dintre formaţiile din Capitală. Aşadar, e vorba de cuplajul interbucureştean, care ultima dată a atras în tribune peste 75 000 de spectatori. Acum se vor întîlni Sportul studenţesc cu Steaua şi Dinamo cu Rapid. *In vederea acestor meciuri, s-au făcut pregătiri intense. In imagine, o fază din jocul amical pe care Rapid l-a susţinut ieri cu divizionara B Metalul. In atac, Dinu şi Neagu.* Foto : Th. MACARSCHI

DUPĂ MECIURILE SELECŢIONATELOR DIVIZIEI B

Selecţionatele celor două serii ale Diviziei B au evoluat săptămîna aceasta la Bucureşti, şi respectiv, la Timişoara. Desigur că partida de la Timişoara, unde a jucat lotul seriei a II-a, a atras în mod deosebit atenţia, deoarece acolo a evoluat echipa olimpică a Iugoslaviei. Merită să menţionăm faptul că partida a fost vizionată de 6 000 de spectatori, printre aceştia numărîndu-se 15 ziarişti de la diferite publicaţii din ţara prietenă, precum şi fostul internaţional iugoslav Milutinovici. Dacă Matcovici şi Tirnanici, antrenorul şi, respectiv, selecţionerul echipei olimpice iugoslave, s-au declarat mulţumiţi de evoluţia elevilor lor, în schimb, cei trei antrenori ai noştri (Manolache, Staicu şi Negru) n-au motive să fie satisfăcuţi de jocul selecţionaţei. Cu toate că, la începutul partidei, în formaţie au figurat 6 componenţi ai Politehnicii Timişoara, şi deci existau create condiţii de omogenitate, totuşi echipa a desfăşurat un joc dezlînat, iar linia de înaintare (**Dăscu, Bojin, Covalcic,** şi **Serfözö**) s-a dovedit neinspirată în organizarea acţiunilor ofensive şi în finalizare. Cu toate că au fost operate o serie de schimbări, jocul selecţionatei seriei a II-a nu s-a îmbunătăţit. Doar portarul Jivan (C.F.R. Arad) şi fundaşul central Hergan (C.F.R. Timişoara) au corespuns.

La Bucureşti, jocul de verificare al selecţionatei seriei I, în compania Metalului Bucureşti, s-a situat la un nivel bun. Cei trei antrenori (**Teaşcă, Copil** şi **P. Popescu**) au rulat toţi jucătorii care s-au prezentat la această convocare (au lipsit **Hagioglu** şi **Stan,** accidentaţi). Acest meci poate fi considerat ca util, deoarece marea majoritate a jucătorilor s-au prezentat cu un nivel de pregătire superior celui arătat în toamnă, ceea ce denotă o preocupare permanentă a acestora pentru îmbunătăţirea atît a procedeelor tehnice cît şi a condiţiei fizice. Dar, pentru a întregi concluziile, este necesar să se aştepte partida de la 30 mai, cînd la Galaţi va întîlni selecţionata Diviziei B a Bulgariei.

GÎNDURI ÎN LINIŞTE

O surprinzător de curată şi de plăcută peliculă lucrată de Tiberiu Vătăşescu cu o singură „cameră" la Tirana (surprinzătoare pentru cei care-şi mai aduc aminte de filmul acela al naţionalei la Atena, din urmă cu cîţiva ani, barat insistent de un stîlp !), comentariul echilibrat şi de bună ţinută al lui Ilisei, ne-au confirmat cele cerute nouă, tuturor, de Valentin Stănescu : linişte ! Incă puţină linişte, şi după aceea putem turui. E evident că echipa nu trebuie bătută la cap cu comentariile chibiţilor, băieţii au puterea să se concentreze şi fără sfaturile noastre totdeauna deştepte, fiindcă cine nu e deştept înainte de război ? Iar după, toţi sîntem bubuitori.

Aşa că, în liniştea asta, e totuşi, foarte bine că se subliniază apăsat jocul slab al adversarului, silit sau nu de noi să joace slab, asta contează mai puţin. Căci sînt şi echipe care răspund unui joc foarte bun printr-un joc foarte bun, ceea ce n-a fost cazul la Tirana, cum s-a văzut cu ochiul liber. După cum cred că nu voi supăra pe nimeni şi nu voi încălca pactul cu Valentin Stănescu, dacă voi face o minimă observaţie înaintarea noastră — chiar după 4 goluri date în deplasare ! — nu are încă suficientă densitate ofensivă, acţionînd prea mult pe „pasa lungă" dată între oameni aflaţi la mari distanţe unii de alţii, ignorînd susţinerea reciprocă de aproape, „un-doi"-ul şi acel supranumerar apărut de o dată, din senin, acolo unde trebuie... Cu Ducke, formula asta a centrărilor stereotipe după curse individuale nu va „ţine"... In rest, liniştе ! — şi ferice de cel care a putut scrie negru pe alb, de joi, fără să clipească... „la Tirana vom învinge". Invidiez tot mai adînc pe acei cu certitudini mari şi neclintite în fotbalul-asociaţie. Probabil că a lor va fi împărăţia, nouă, celor şovăielnici şi îndoiţi, nemaiîmi-nîndu-ne decît bucuria terestră de a o vedea pe Sunderland cucerind „Cupa Angliei" şi pe Iugoslavia biruind, la München, asupra campioanei europene, pînă mai ieri irezistibilă...

Mai ales isprava lui Sunderland e pentru mine epocală, în sensul că de cînd trăiesc nu s-a mai întîmplat aşa ceva. Adică de 42 de ani. De 42 de ani, o echipă de liga a doua, un fel de Foresta Fălticeni a englezilor, n-a mai urcat treptele tribunei regale să ia „Cupa Angliei" din mîinile Excelenţelor Sale ! E o chestie pe care trebuie s-o trec la catastiful vieţii — „dintr-acelea sintetizate scurt în formula : „am trăit s-o văd şi pe asta !"... Dar şi Leeds United... Ce ghimion, ce echipă a nenorocirilor ! Trebuie să ai nervi de oţel să ratezi cîte a ratat Leeds în ultimii ani, şi să-ţi mai cadă pe cap şi „bafta" de a o încasa de la o echipă clasată pe locul 13 în liga a doua, tocmai în finala Cupei ! Aştept presa din Leeds să văd ce le fac populaţia, cronicarii şi primăria. Deocamdată, de sinucideri nu se aude...

După cum e de văzut ce se va întîmpla cu echipa asta a R.F.G.-ului, care pierde al doilea amical acasă. Îi vîntură ? Îi „rade" ? Îl arde pe Schön ? Sau toate chestiile astea-s făcute pentru a-l deruta pe brazilieni ? Ar fi şi asta o idee : să faci aşa ca să nu se creadă în lume că eşti invincibil. Invincibilitatea nu e o „afacere bună" — nici psihologic, nici moral — şi-ar fi spus campionii europeni. Ia să lăsăm impresia înainte de „mondiale", că sîntem o echipă normală, care poate pierde acasă jucînd meciuri proaste ca orice echipă normală... Dacă s-or fi gîndit aşa ? Dacă nu s-or fi gîndit aşa ? mă gîndesc, mă răzgîndesc, n-am certitudini în fotbal-asociaţie — şi de aceea nu ştiu decît că nu a mea va fi împărăţia bombeloner fondante.

BELPHEGOR

CORESPONDENŢA

Vasile Hotea — Sighetu Marmaţiei : Imi cereţi să pun următoarea problemă : „de ce nu tragem la poartă, de cît nu aruncăm la coş din orice poziţie, fără a mai face un dribling în plus ?"... Imi cereţi să şi rezolv această întrebare. Cu toată dragostea, vă declar că-mi cereţi imposibilul !

Luminiţa Popescu — str. Rudului 68, Ploieşti : Incintat de tot ce-mi scrieţi, la unison cu dv în strigarea : trăiască hocheiul !, chiar dacă vine vara.

Lotul de tineret pînă la 21 de ani

POARTĂ DESCHISĂ ELEMENTELOR NECONSACRATE

Miercuri, două formaţii alcătuite din jucători sub 21 de ani au susţinut un joc de verificare. Testul a fost edificator, evidenţiind calităţile pe care le posedă o mare parte dintre cei convocaţi. De fapt antrenorii **I. Voica** şi **O. Popescu,** au urmărit, în primul rînd, gradul de pregătire, potenţialul de joc existent la cîţiva jucători abia pătrunşi în formaţii de Divizia A, dar, mai ales, la o serie de fotbalişti care activează, în general, în cadrul echipelor de tineret-rezerve. Este firesc să fie aşa atîta timp cît scopul înfiinţării lotului de tineret sub 21 de ani îl constituie ridicarea la un nivel superior de exprimare a unor jucători talentaţi, dar neconfirmaţi, pentru a deveni, în cel mai scurt timp, titulari în formaţiile lor de Divizia A.

Această primă acţiune la care au participat 24 de jucători şi-a dovedit, deci, utilitatea, mulţi dintre jucătorii convocaţi comportîndu-se la un nivel foarte bun. Ne referim în primul rînd la **Iovănescu,** un mijlocaş cu o mare rază de acţiune, laborios atît în atac cît şi în apărare, la **Ion Ion** — vîrf retras, înzestrat cu o tehnică remarcabilă (ambii de la Steaua), la **Păunescu** (Universitatea Craiova), un atacant percutant, demn urmaş al lui Oblemenco, şi la dinamovistul **Custof,** o extremă care ştie să dribleze şi să centreze din viteză.

Acţiunea de alcătuire a unui valoros lot de tineret se află în plină desfăşurare. In continuare, în intenţiile antrenorilor **I. Voica** şi **O. Popescu** se află şi alte convocări la care vor fi chemaţi jucători mai puţini cunoscuţi, cum sînt : **Măciucă,** (F. C. Constanţa), **Boca, Moga** şi **Manu** (C.F.R. Cluj), **Ioniţă** şi **Rişniţă** (Rapid), **Roşca** şi **Vizitiu** (C.S.M. Reşiţa), **Coca** („U" Cluj) **Schepp** şi **Coşa** (U.T.A.), **Angelescu** şi **Curcă** (Petrolul), ca şi o serie de jucători din Divizia B, care reţin de mai multă vreme atenţia.

Toate aceste acţiuni vor continua pînă la toamnă, în aşa fel încît să rezulte un lot de tineret valoros şi de perspectivă, care ne va reprezenta între 8—16 septembrie la turneul din Italia, rezervat echipelor sub 21 de ani. Pînă atunci, însă, lotul de tineret va întîlni, la 26 mai la Altenburg, selecţionata similară a R. D. Germane. O confruntare cu un adversar puternic care va oferi antrenorilor posibilitatea să verifice potenţialul de joc al unor tineri ce au depăşit de curînd junioratul.

Gheorghe NERTEA

BANI, AUTOTURISME ŞI EXCURSII LA TRAGEREA SPECIALĂ PRONOEXPRES DIN 13 MAI 1973

Astăzi şi mîine sînt ULTIMELE ZILE în care vă mai puteţi procura biletele pentru tragerea PRONOEXPRES de duminică 13 mai 1973, tragere care va avea loc la Bucureşti în sala Clubului Finanţe Bănci din strada Doamnei nr. 2 cu începere de la ora 17.00.

La tragerea specială de duminică 13 mai puteţi cîştiga : autoturisme DACIA 1300 şi DACIA 1100, excursii în Iugoslavia pe COASTA DALMAŢIEI, în BULGARIA — GRECIA precum şi numeroase premii în bani de valoare fixă şi variabilă.

• Cîştigătorii excursiilor atribuite la tragerea specială Pronoexpres din 29 aprilie 1973 : categoria 0 (4 excursii în Suedia — Finlanda) : 1. Rădulescu Gheorghe — Constanţa ; 2. Şerban Ioan — Galaţi ; 3. Leca Ion — Timişoara ; 4. Pricop I. Gheorghe — com. Murgeni jud. Vaslui. Categoriile H şi P (38 excursii în U.R.S.S. — Soci) : 1. Boacă Marcel — Braşov ; 2. Verdeş Dumitru — Caransebeş ; 3. Roşu D. Ştefan — com. Tăzlău jud. Constanţa ; 4. Bencze Victoria — com. Turulung jud. Satu Mare ; 5. Turcu Leontina — Timişoara ; 6. Verzescu Pion — com. Mulereasca jud. Vîlcea ; 7. Condruţ Maria Magdalena — Bucureşti ; 8. Faur Gheorghe — Ghioroc jud. Arad ; 9. Nedelcu Vasile — Piteşti ; 10. Stoi August — com. Gh. Doja — Bacău ; 11. Zegreanu Teodor : 12. Bălan Constantin şi 13. Gerea Mircea toţi din Braşov ; 14. Vulpeş Iosif — com. Iablaniţa jud. Caraş Severin ; 15. Szekely Ioan — Cîmpia Turzii jud. Cluj ; 16. Silaghi Veronica — Constanţa ; 17. Benedek Anna — com. Zăbala jud. Covasna ; 18 Ivaşcu Ion — Tîrgovişte ; 19. Dobriban Arpad Mihai — Gheorghieni jud. Harghita ; 20. Poliacu Pintilie — Lupeni ; 21. Urban Adolf — Tg. Mureş ; 22. Miloţiu Teodora ; 23. Stan Vasile ambii din Ploieşti ; 24. Oăbălău Mihai — Filipeşti Pădure jud. Prahova ; 25. Bivol D. Constantin — com. Bosanci jud. Suceava ; 26. Anita Ştefan — Fălticeni ; 27. Miron Vasile — com. Mălini jud. Suceava ; 28. Barolu Petru — com Broşteni jud. Suceava ; 29. Mărculescu C. Ion — Zimnicea jud. Teleorman ; 30. Crăciuneanu Constantin — com. Suletea jud. Vaslui ; 31. Bancu I. Năstase — com. Dumbrăveni jud. Vrancea ; 32. Rădulescu Gheorghe ; 33. Giriea Niculaie ; 34. Damian Ion ; 35. Trofimiuc Nicolae ; 36. Zimmer Petru ; 37. Comănescu Gheorghe şi 38. Davidovits Raehel toţi din Bucureşti.

CÎŞTIGURILE TRAGERII PRONOEXPRES DIN 2 MAI 1973

Extragerea I : Categoria 1 : 1,60 variante a 100 000 lei ; cat. 2 : 4 variante (10%) a 9 690 lei ; cat. 3 : 31,45 a 1 232 lei ; cat. 4 : 30,90 a 1 234 lei ; cat. 5 : 70,25 a 552 lei ; cat. 6 : 2 705,20 a 40 lei.

Report categoria 1 : 738 022 lei.

Extragerea a II-a : Categoria B : 5,70 variante a 6 847 lei ; cat. C : 21,60 a 1 807 lei ; cat. D : 1 341,10 a 60 lei ; cat. E : 78,75 a 200 lei ; cat. F : 1 890,10 a 40 lei.

Report categoria A : 121 612 lei.

Cîştigul de 100 000 lei sau un autoturism „Dacia 1300" şi diferenţa în numerar a fost obţinut de TRAIAN POPESCU din Sighişoara.

Rubrică redactată de LOTO-PRONOSPORT

CICLISM

TR. SÎRBU (BUCUREŞTI) ŞI T. TORO (BRAŞOV) CONTINUĂ SĂ CONDUCĂ ÎN „CUPA ORAŞELOR"

Manşa a doua din cadrul etapei secunde a „Cupei oraşelor", ediţia 1973, desfăşurată contracronometru, şi pe un vînt năpraznic a consolidat poziţia liderilor: Tr. Sîrbu şi T. Toro. In prima manşă, pe şoseaua Buftea, cu plecare în bloc, juniorii mici au alergat de-a lungul a 25 km foarte repede (41 km/h), întîietatea fiind stabilită la sprintul final, cîştigat de Tr. Sîrbu (Buc.), urmat de W. Kovacs (Timişoara), M. Oprea (Buc.), Z. Siha (Timişoara) şi A. Vlăstaru (Brăila). La juniori mari, pe 60 km, o cursă circumspectă pe prima parte şi apoi o evadare în trei: A. Ciobanu (Ploieşti), N. Frunză (Brăila) şi Gh. Schiopu (Buc.) care au terminat manşa în această ordine.

Contratimp 6 km, **juniori mici:** 1. Tr. Sîrbu (Buc.), 8:12, 2. A. Antal (Braşov) 8:20, 3. A. Bandi (Pl.) 8:34, 4. W. Kovacs (Tim.) 8:37, 5. I. Peterffy (Tg. Mureş) 8:40. **Juniori mari:** 1. T. Toro (Braşov), 10 km în 14:58, 2. N. Frunză (Brăila) 15:05, 3. T. Covaci (Cluj) 15:07, 4. A. Ciobanu (Pl.) 15:10 , 5. C. Vizitiu (Brăila) 15:25. Clasamente generale: **juniori mici:** 1. Tr. Sîrbu (Buc.) 105 p, A. Peterffy (Tg. Mureş) 83 p, 3. Z. Siha (Timişoara) 78 p, 4. W. Kovacs (Timişoara) 77 p, 5. A. Antal (Braşov) 75 p. Pe echipe: Timişoara, Braşov, Brăila. **Juniori mari:** 1. T. Toro (Braşov) 87 p, 2. A. Ciobanu (Pl.) 85 p, 3. N. Frunză (Brăila) 63 p, 4. G. Marton (Cluj) 63, p, 5. C. Vizitiu (Brăila) 63 p. Pe echipe: Ploieşti, Braşov, Cluj.

Cursele internaţionale de şosea continuă

MÎINE, START ÎN CUPA „METALUL PLOPENI"

Concursurile internaţionale de şosea continuă. După cluburile Steaua, Olimpia şi Dinamo, este rîndul secţiei de ciclism a asociaţiei Metalul Plopeni să organizeze săptămîna aceasta o nouă cursă, la care va lua parte şi o echipă selecţionată a Slovaciei. Oaspeţii aliniază la start următoarea echipă : Pavel Zman, Vlado Hajtman, Pavel Ludovic, Bedrich Smetana, Zdnec Sibr şi Pavel Galik.

La actuala ediţie a Cupei „Metalul Plopeni" şi-au anunţat participarea toţi rutierii noştri fruntaşi, cu excepţia celor aflaţi în „Cursa Păcii".

Cicliştii îşi vor disputa întîlnirea în două etape : **sîmbătă** pe ruta Plopeni — Cisălău — Slănic Prahova — Vălenii de Munte — Plopeni (160 km) ; şi **duminică** pe distanţa de 51 km circuit în oraşul Ploieşti (dimineaţa şi de 27 km contratimp individual (după amiază).

Azi, pe velodromul Dinamo SE INAUGUREAZĂ SEZONUL INTERNAŢIONAL PE PISTĂ

Sezonul internaţional de ciclism pe velodrom se inaugurează în acest an printr-un interesant concurs, care se va desfăşura azi şi mîine, sub auspiciile clubului Dinamo, pe baza sportivă din incinta stadionului din şos. Ştefan cel Mare. Alături de cei mai buni pistarzi ai ţării noastre vor evolua o serie de redutabili alergători sovietici în frunte cu **O. Phakadze, S. Kravţov** şi **N. Bakov,** laureaţi ai unor importante competiţii.

Intrecerile se vor desfăşura după următorul program : **vineri,** de la ora 16 — viteză, 4 000 m individual, proba de eliminare deschisă tuturor cicliştilor ; **simbătă,** de la ora 16 — 4 000 m echipe, semifond 75 de ture, cu sprint la trei ture. Programul ambelor zile va fi completat cu cîteva probe rezervate juniorilor.

TENIS DE MASĂ

„CUPA ŞCOLILOR SPORTIVE"

BUZĂU (prin telefon). In localitate s-au desfăşurat, în urmă cu cîteva zile, întrecerile din cadrul celei de a III-a ediţii a „Cupei şcolilor sportive" la tenis de masă. La capătul competiţiei, la care au participat formaţii din oraşele Bucureşti, Gh. Gheorghiu-Dej, Rm. Vîlcea, Piteşti, Bistriţa, Craiova, Petroşani, Odorhei şi Buzău, echipele şcolii sportive din localitate au cucerit locul I la categoriile 10—12 ani (băieţi), 13—14 ani (fete şi băieţi) şi 13—18 ani (fete şi băieţi), primul loc la cat. 10—12 ani fete revenind echipei din Rm. Vîlcea. La individual, primii clasaţi sînt următorii : 10—12 ani fete — **Fansena Bundue** (Rm. Vîlcea) ; 10—12 ani băieţi — **Valentin Teodorescu** (Craiova) ; 13—14 ani fete — **Mihaela Sandu** (Craiova) ; 13—14 ani băieţi — **Cristinel Romanescu** (Buzău) ; 15—18 ani fete — **Minodora Popescu** (Buzău) ; 15—18 ani băieţi — **Dinu Mircea** (Buzău).

C. TEODORESCU — coresp. jud.

ALPINISM

Federaţia română de turism-alpinism aduce la cunoştinţa celor interesanţi că etapa-şcoală a campionatului republican de alpinism, programată pentru perioada 21—30 mai a.c. în Bucegi, se amînă la o dată ce va fi stabilită ulterior. Amînarea se datoreşte faptului că în zona respectivă vremea nu este încă favorabilă escaladelor de vară.

TENIS

ÎN „CUPA DINAMO"

FAVORIŢII OBŢIN VICTORII

In continuarea întrecerilor pentru „Cupa Dinamo" am asistat la o partidă frumoasă între **P. Almăjean** (Dinamo) şi **D. Nemeş** (Steaua). Dinamovistul a jucat foarte bine, ceea ce i-a permis, după cîştigarea primului set cu 6—1, să conducă în al doilea cu 5—0, la care scor crezînd însă partida terminată, s-a relaxat fapt de care Nemeş a profitat şi a ajuns la un pas de a egala situaţia. Totuşi Almăjean a cîştigat cu 6—4, încheind victorios în două seturi. „Veteranul" **C. Popovici** (Steaua) a învins fără dificultăţi pe juniorul **A. Bădin** (Dinamo) cu scorul de 6—4, 6—0; de asemeni **I. Santei** (Dinamo) pe **C. Peiea** (Dinamo) cu 6—1, 6—4.

La categoria juniori, **C. Ionescu** (Dinamo) — unul dintre favoriţi — a învins categoric pe colegul său de club **N. Neuman** cu 6—1, 6—0. In cea mai interesantă partidă feminină, **Florenţa Mihai** (Dinamo), jucînd pe linia ultimilor bune comportări, a învins detaşat pe **Mihaela Dumitriu** (Steaua) cu 6—0, 6—3.

Alte rezultate : **juniori — C. Ristea** (Steaua) — **Cr. Sekel** (Dinamo) 4—6, 6—0, 6—1 ; **M. Mirza** (Progresul) — **C. Rădulescu** (C.S.U. Construcţii) 6—1, 6—4.

Intrecerile se dispută, în continuare, în parcul sportiv Dinamo între orele 8.30—12.30 şi 14.30—19.30.

S. IONESCU

TENIS

ÎN „CUPA DINAMO"

FAVORIŢII OBŢIN VICTORII

In continuarea întrecerilor pentru „Cupa Dinamo" am asistat la o partidă frumoasă între **P. Almăjean** (Dinamo) şi **D. Nemeş** (Steaua). Dinamovistul a jucat foarte bine, ceea ce i-a permis, după cîştigarea primului set cu 6—1, să conducă în al doilea cu 5—0, la care scor crezînd însă partida terminată, s-a relaxat fapt de care Nemeş a profitat şi a ajuns la un pas de a egala situaţia. Totuşi Almăjean a cîştigat cu 6—4, încheind victorios în două seturi. „Veteranul" **C. Popovici** (Steaua) a învins fără dificultăţi pe juniorul **A. Bădin** (Dinamo) cu scorul de 6—4, 6—0; de asemeni **I. Santei** (Dinamo) pe **C. Peiea** (Dinamo) cu 6—1, 6—4.

La categoria juniori, **C. Ionescu** (Dinamo) — unul dintre favoriţi — a învins categoric pe colegul său de club **N. Neuman** cu 6—1, 6—0. In cea mai interesantă partidă feminină, **Florenţa Mihai** (Dinamo), jucînd pe linia ultimilor bune comportări, a învins detaşat pe **Mihaela Dumitriu** (Steaua) cu 6—0, 6—3.

Alte rezultate : **juniori — C. Ristea** (Steaua) — **Cr. Sekel** (Dinamo) 4—6, 6—0, 6—1 ; **M. Mirza** (Progresul) — **C. Rădulescu** (C.S.U. Construcţii) 6—1, 6—4.

Intrecerile se dispută, în continuare, în parcul sportiv Dinamo între orele 8.30—12.30 şi 14.30—19.30.

S. IONESCU

BASCHET

CLASAMENTELE LA ZI ALE CAMPIONATELOR REPUBLICANE

Restanţele etapei a XVIII-a a diviziei feminine A s-au încheiat cu următoarele rezultate : **SĂNĂTATEA SATU MARE — POLITEHNICA BUCUREŞTI** 61—71 (25—31). Joc echilibrat. Gazdele conduceau în min. 30 cu 43—39 şi cu 45—41 în min. 31, dar nu au rezistat. Au înscris Capotă 14, Szabados 21, Pruncu 6, Demetrescu 16, Savu 12, Boca 2 pentru Politehnica, respectiv Horvath 16, Mihalik 17, Pop 10, Kercso 6, Fülöp 6, Pataki 6. Au arbitrat G. Berekmeri şi I. Szabo (**ŞT. VIDA**-coresp.) ; **CRIŞUL ORADEA — VOINŢA BUCUREŞTI** 52—46 (27—26). Luptă aprigă, încheiată cu victoria meritată a orădencelor. Au înscris Varga 11, Dudaş 10, Bodor 5, Kivatai 4, Topor 5, Ghiţă 5, Balogh 4, Steinberg 6, Muţiu 2 pentru Crişul, respectiv Savu 12, Ionaş 12, Varga 1, Andreescu 1, Fierlinger 5, T. Rădulescu 16. Au arbitrat M. Aldea şi A. Caraman. (**I. GHIŞA**-coresp.).

In urma acestor rezultate şi înaintea turneului care începe astăzi la Cluj, în Sala sporturilor, clasamentul campionatului republican feminin se prezintă astfel :

1. Politehnica	21	20	1	1322-1141 41
2. I.E.F.S.	21	19	2	1420-1017 40
3. Rapid	21	15	6	1304-1138 36
4. Voinţa Buc.	21	10	11	1320 1210 31

sportul în lume

„CUPA DAVIS" înaintea rundelor decisive

- Echipa României se deplasează în Olanda
- Chilienii vor înfrunta pe deținătorii „Salatierei"
- Reintră Newcombe — incert (încă) Okker
- Bulgaria, pentru prima oară, în „sferturi"

În ultimele zile, „Cupa Davis" a avansat vizibil spre rundele decisive. Întrecerile s-au și încheiat într-una din cele trei zone, cea asiatică, unde tenismenii Australiei sînt cîștigători, în urma victoriei cu 5—0 obținută în finala de la Madras, cu India. Echipa „țării cangurului" beneficiază, cum s-a văzut, de aportul lui **John Newcombe**, de trei ori cîștigător al Wimbledon-ului, reintegrat competiției supreme prin noul sistem „open". Se apropie de sfîrșit jocurile din zona americană. Chile (cu **Jaime Fillol** smulgînd o victorie dificilă în fața argentinienilor) este campioana Americii de Sud și se pregătește să înfrunte în finala zonală echipa S.U.A., probabilă cîștigătoare a grupei de nord.

Firește, ne interesează în mod special situația în zona europeană a întrecerilor pentru „Salatieră" și în special grupa A, acolo unde urmează să ia startul echipa țării noastre. România, finalistă a ediției de anul trecut, este prim cap de serie și intră în joc direct în turul al treilea. Primii noștri adversari, la sfîrșitul săptămînii viitoare sînt echipierii Olandei. Meciul urmează să se desfășoare la Scheveningen, lîngă Haga, pe terenul acestora, dat fiind că ultima oară în 1971, noi am fost gazde. Întîlnirea a fost cîștigată atunci cu 5—0 de echipa română, formată din cei doi mari campioni **Ilie Năstase** și **Ion Țiriac**. De data aceasta, consecutiv retragerii lui Țiriac, prezentăm o echipă nouă. Își vor face debutul alături de Năstase jucători tineri. Candidează, într-o ordine conturată de ultimele rezultate : **Toma Ovici, Dumitru Hărădău, Traian Marcu.**

Incertitudini sînt și în formația Olandei. În meciul cu Israel, care le-a adus calificarea, viitorii noștri adversari au prezentat pe **Jan Hordijk, Nick Fleury** și **Fred Hemmes.** Dar nu este exclus ca în meciul cu România, să-și facă reintrarea cunoscutul jucător profesionist **Tom Okker,** cu care federația olandeză de specialitate duce încă tratative de ultimă oră. Okker are de ales între prezența sa în „Cupa Davis" sau un start la Las Vegas (S.U.A.), în aceeași săptămînă, unde se dispută un turneu de mari vedete.

În același sfert de tablou cu meciul nostru, se joacă o întîlnire de deosebită importanță, opunînd reprezentativele Iugoslaviei și Noii Zeelande. Dacă învinge iugoslavii, ar urma ca echipa română să se deplaseze apoi pentru a disputa semifinala grupei. În schimb, cu Noua Zeelandă am juca la București. După ultimele noastre informații, Iugoslavia va avea în formație pe **Zeliko Franulovici** (cu rezultate neconcludente în acest sezon) și tînărul **Zlatko Ivancici.** Va absenta, probabil, **Nikola Pilici,** anunțat și el la Las Vegas. Neozeelandezii au în **Brian Fairlie,** cîștigătorul recentului turneu W.C.T. de la Londra, o primă rachetă redutabilă, secondată de mai modestul **Ony Parun.**

În a doua jumătate a tabloului grupei A, o întîlnire — derby între echipele Ungariei și U.R.S.S. Anul trecut, la Tbilisi, sovietici au cîștigat, după un meci dramatic, cu 3—2. Acum, la Budapesta, maghiarii (cu **S. Barany** și tînăra „speranță" confirmată, **B. Taroczy**) încearcă o dorită revanșă. Ultimul sfert de finală, Franța — Danemarca, pare la discreția echipei franceze.

Mai puțin interesante pentru noi, sferturile de finală ale grupei B programează următoarele meciuri : R.F.G. — Anglia, Cehoslovacia — R.A. Egipt, Italia — Bulgaria, Suedia — Spania. Trebuie menționată totuși performanța echipei bulgare — învingătoare în turul precedent asupra Belgiei — pentru prima oară calificată în a treia rundă a marii competiții.

Radu VOIA

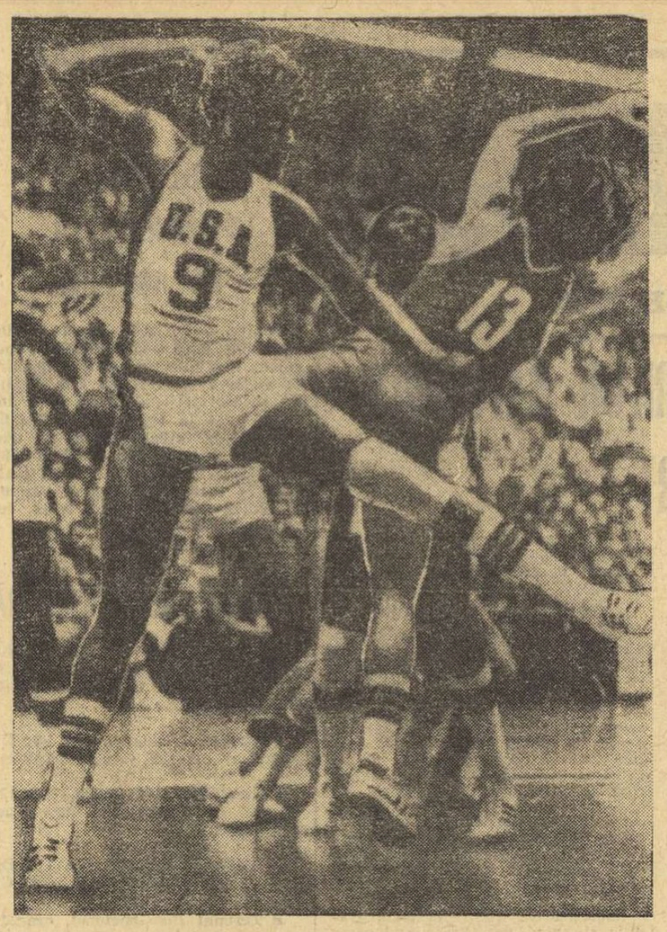

BASCHETBALIȘTII SOVIETICI ÎNVINGĂTORI ÎN ULTIMUL MECI

Selecționata masculină a cluburilor de baschet din U.R.S.S. și-a încheiat turneul în S.U.A., jucînd la Baltimore în compania reprezentativei S.U.A. Baschetbaliștii sovietici au terminat învingători cu scorul de 72—64 (40—36). La întîlnire au asistat 12 000 de spectatori. În cursul turneului echipa sovietică a susținut 6 partide cîștigînd două jocuri.

În imagine : Mihail Korkija (U.R.S.S.) cîștigă duelul cu americanul Len Elmore. (Telefoto : **A.P. — Agerpres**).

9 VICTORII ROMÂNEȘTI LA „REGATA BAMBERG"

Cu prilejul aniversării a 1000 de ani de existență a orașului Bamberg (R.F. Germania), în localitate a avut loc o regată internațională de caiac-canoe la care, în afara sportivilor țării gazdă (echipa reprezentativă și formații de club) au participat echipaje din România și Austria. Echipa noastră, care a cuprins majoritatea componenților lotului național a dominat autoritar această primă regată internațională a sezonului. Participînd la toate cele 12 probe de seniori, **sportivii români au cucerit locul I în 9 finale, au ocupat 4 locuri II și un loc III** — bilanț îmbucurător, confirmînd buna pregătire a echipajelor noastre.

Referindu-ne, în primul rînd, la probele olimpice, să amintim victoriile realizate în finalele de canoe 1—1000 m — **I. Patzaichin** 4:17,0 (locul 2 — Lipat Varabiev 4:24,1), canoe dublu 1000 m — **S. Covaliov — V. Calabiciov** — 4:05,5, caiac dublu 1000 m — **C. Coșniță — V. Roșca** 3:44,9 caiac 4 — 1000 m — **A. Sciotnic, M. Zafiu, V. Roșca, R. Vartolomeu** — 3:19,8 și caiac dublu fete 500 m — echipaj combinat : **Maria Nichiforov** (România) — **I. Pepinghege** (R.F. Germania) 1:59,6.

În celelalte probe au cucerit primul loc : canoe 1—500 m : **I. Patzaichin** 2:09,8 (locul 3 Lipat Varabiev 2:11,6), canoe 2—500 m : **S. Covaliov — V. Calabiciov** 1:54,8. K 1 4x500 m : **V. Simiocenco, M. Zafiu, R. Vartolomeu, A. Sciotnic** 8:00,4, K 2 — 500 m : **C. Coșniță — V. Simiocenco** 1:42,0. Au ocupat locurile secunde în finale : Maria Nichiforov 2:10,5, la K 1 — 500 m fete, V. Simiocenco 1:54,4, la K 1 — 500 m băieți, R. Vartolomeu 4:06,3, la K 1 — 1000 m.

A 26-a EDIȚIE A „CURSEI PĂCII"

VASILE TEODOR PE LOCUL 9 ÎN PRIMA ETAPĂ

PARDUBICE, 10. Joi după amiază s-a disputat prima etapă a celei de a 26-a ediții a „Cursei Păcii". Cei 99 de rutieri din 17 țări — reprezentînd 4 continente — au parcurs 88 km pe ruta Nehvizdy (o mică localitate, situată la 28 km de Praga) — Pardubice.

A fost o etapă desfășurată într-un ritm rapid (medie orară : aproape 48 km !), în care alergătorii n-au făcut încă cunoștință cu urcușul. După o primă evoluție nereușită (în contratimpul-„prolog"), liderul echipei României, **Vasile Teodor,** a avut o comportare la nivelul posibilităților sale în etapa de debut a întrecerii. El a făcut parte din grupul fruntaș și a ocupat la sprintul final un onorabil loc 9. Cursa a revenit rutierului sovietic **Valeri Lihaciov,** cronometrat în 1 h. 51:09. În același timp cu el au sosit : A. Bartonicek (Cehoslovacia), J. Prhal (Cehoslovacia), L. Lis (Polonia), R. Dillen (Belgia), P. Matousek (Cehoslovacia), Vl. Neliubin (U.R.S.S.), C. Magni (Italia), VASILE TEODOR (ROMÂNIA), J. C. Danguillaume (Franța), R. Szurkowski (Polonia), A. Kaczmarek (Polonia).

În clasamentul general continuă să conducă ciclistul polonez **Ryszard Szurkowski.**

Vineri se dispută etapa a II-a pe ruta Pardubice — Brno (135 km).

GIMNAȘTI DIN 22 DE ȚĂRI LA CAMPIONATELE EUROPENE

PARIS, 10 (Agerpres). — În zilele de 12 și 13 mai, se vor desfășura la Grenoble campionatele europene masculine de gimnastică. La întreceri și-au anunțat participarea sportivi din 22 de țări, printre care și **România.** Pe lista concurenților figurează numele unor apreciați gimnaști ca Andrianov, Klimenko (U.R.S.S.), Matusil (Cehoslovacia), Köste (R. D. Germană), Szajna (Polonia), **Dan Grecu (România),** Boerio (Franța) și alții.

FIȘIER

MATE PARLOV (Iugoslavia)

Născut la 16 noiembrie 1948. Înălțimea 184 cm. Greutatea 81 kg (categoria semigrea). Campion olimpic la J.O. de la München. Campion european în 1971, la Madrid ; medaliat cu argint la campionatele europene de la București (la categoria mijlocie) și, recent, campion balcanic la Atena.

Pugilistul iugoslav cu gardă inversă a apărut, pentru prima oară, într-o competiție internațională de prestigiu, la Jocurile Olimpice de la Ciudad de Mexico. Evoluînd la categoria mijlocie, în care devenise campion al țării sale la vîrsta de 20 de ani, Parlov a obținut două victorii consecutive și a cedat, în sferturi de finală, în fața lui Finnegan (Marea Britanie), cel care a devenit campion olimpic.

Un an mai tîrziu, la campionatele continentale de la București, campionul iugoslav a făcut un pas însemnat în ierahia celor mai buni mijlocii din Europa, calificîndu-se în finală alături de sovieticul Tarasenkov, de care a fost învins la puncte. La următoarea ediție a campionatelor europene (la Madrid), boxerul iugoslav a evoluat la categoria semigrea și a reușit performanța de a se clasa pe primul loc într-o companie selectă. Cîștigînd mult în forța de lovire, îmbunătățindu-și evident tehnica, Mate Parlov a adus țării sale, de la München, o prețioasă medalie de aur, instalîndu-se cu autoritate în fruntea semigreilor amatori din întreaga lume. În partida sa finală cu cubanezul Gilberto Carrillo (meci urmărit pe micul ecran de telespectatori), Parlov a demonstrat multă măiestrie și siguranță în execuțiile tehnice, scoțîndu-și adversarul din luptă în repriza secundă. Titlul de campion balcanic, dobîndit la Atena, vine să completeze palmaresul său remarcabil și, în același timp, îl anunță ca pe un serios pretendent la titlul de campion european al semigreilor la ediția ce se va desfășura peste puțin timp în țara sa.

KLAUS WOLFERMANN (R. F. G.)

S-a născut la 31 martie 1946 la Altdorf ; 1,77 m înălțime ; 90 kg greutate ; profesor de educație fizică ; căsătorit ; campion olimpic în 1972 la München ; evoluția rezultatelor : 1963 (17 ani) — 50,45 m, 1964 — 67,65 m, 1965 — 73,11 m, 1966 — 78,48 m, 1967 — 72,60 m, 1968 — 82,18 m, 1969 — 83,60 m, 1970 — 86,46 m, 1971 — 86,28 m, 1972 — 90,48 m, 1973 — 94,08 m — **record mondial.**

Deși proba de aruncare a suliței este, în general, recunoscută drept una dintre cele mai capricioase ale atletismului — sulițașii înșiși fiind deosebit de capricioși, instabili — și întrucît puține sînt evenimentele din această probă care mai pot impresiona în mod deosebit, mărturisim că nu ne așteptam ca, în prima săptămînă a lunii mai, soldul record mondial al lui Janis Lusis să devină de domeniul trecutului. Sîmbătă, la Leverkusen, la prima „ieșire" din acest an, campionul olimpic de la München, neașteptatul campion olimpic Klaus Wolfermann, a aruncat 94,08 m devenind și din punct de vedere al rezultatului primul sulițaș al lumii. Vă amintiți, la Jocurile Olimpice, Wolfermann obținuse o victorie pe cît de neașteptată pe atît de fragilă, învingîndu-l pe atletul sovietic cu numai 2 centimetri. Succesul său a stîrnit multe comentarii — ce înseamnă 2 cm la 90 de metri ? — chiar dacă autorul lui probase o deosebită constanță în sezonul olimpic, cu multe aruncări în preajma celor 90 m.

Într-un fel, excelentul record mondial reușit la sfîrșitul săptămînii trecute — care înseamnă încă un pas spre granița fantastică a sutei de metri — reprezintă o viză de încredere pe medalia olimpică a lui Wolfermann, răsplătind perseverența unui atlet fără gabarit de recordman mondial, a cărui calitate esențială, în cea mai instabilă probă a atletismului, este tehnica.

Năstase în semifinale la Bournemouth

LONDRA, 10 (Agerpres)

Turneul internațional de tenis de la Bournemouth a continuat cu meciurile din cadrul sferturilor de finală ale probei de simplu masculin. **Cea mai rapidă victorie a obținut-o Ilie Năstase, care a dispus de australianul Geoff Masters cu 6—1, 8—6.** Celelalte trei partide au fost decise în 3 seturi : Philips Moore (Australia) — Mottram (Anglia) 4—6, 6—2, 6—2 ; Panatta (Italia) — Dominguez (Franța) 5—7, 6—4, 6—4 ; Case (Australia) — Joffret (Franța) 6—2, 2—6, 7—5.

S-au disputat și cîteva partide din cadrul probei de dublu masculin. Perechea Ilie Năstase (România), — Juan Gisbert (Spania) a învins cu 6—2, 9—8 cuplul englez Peter Curtis, — Graham Stilwell. Alte rezultate : Gimeno, Munoz (Spania) — Cramer (R.S.A.), Bibbs (S.U.A.) 6—4, 6—2 ; Barthes, Jauffret (Franța) — Bertram (R.S.A.), Lloyd (S.U.A.) 4—6, 6—3, 6—3, Carmichael, Davidson (Australia) — Chanfreau, Proisy (Franța) 7—5, 6—2.

Iată și cîteva rezultate din turneele precedente ale probei de simplu : Jauffret (Franța) — Barthes (Franța) 6—1, 6—0 ; Mc Millan (R.S.A.) — Lall (India) 6—3, 6—3 ; Dominguez (Franța) — Kalogheropoulos (Grecia) 3—6, 6—3, 7—5 ; Franulovici (Iugoslavia) — Franchitti (Italia) 1—6, 6—3, 6—3 ; Bertolucci (Italia) — Collins (Anglia) 6—2, 0—6, 7—5.

ITINERARIILE SPORTIVILOR CHINEZI

NICOSIA, 10 (Agerpres). — Selecționata de tenis de masă a R. P. Chineze și-a încheiat turneul în Cipru unde a susținut întîlniri demonstrative în orașele Nicosia, Limassol și Famagusta.

TELEX

Turul ciclist al Spaniei a continuat cu desfășurarea etapei a 13-a, Mallen — Irache (175 km). Primul a trecut linia de sosire spaniolul Domingo Perurena, cronometrat în 5 h 36:54. El l-a întrecut la sprintul final pe Eddy Merckx, care se menține lider al clasamentului general, cu timpul de 65 h 52:31, urmat de Jose Pesarrodona (Spania) la 33 sec.

■

Selecționata feminină de volei a U.R.S.S. și-a continuat turneul în Japonia jucînd la Sakata cu o reprezentativă regională. Voleibalistele sovietice au obținut victoria cu scorul de 3—0 (15—1, 15—11, 15—3).

■

Tenismanul australian Rod Laver s-a calificat în semifinalele turneului de la Dallas (Texas), care contează pentru campionatul grupării W.C.T. El l-a învins cu 7—5, 6—2, 7—5 pe Roy Emerson. În semifinale, Laver va juca împotriva învingătorului din meciul Stan Smith — John Alexander.

■

Selecționata masculină de volei a Cubei, care se află în turneu în Franța, a jucat la Saint Etienne în compania reprezentativei orașului. Voleibaliștii cubanezi au obținut victoria cu scorul de 3—1 (7—15, 15—13, 15—4, 15—10).

■

La Viena, în preliminariile C.E. de baschet (m) au fost înregistrate următoarele rezultate : Franța — R.D. Germană 65—53 (35—21) ; Israel — Austria 83—78 (48—45) ; Olanda — Danemarca 73—66 (37—30). În clasament conduce selecționata Israelului, cu 6 p, urmată de Austria — 5 p și Olanda — 4 p. Turneul final va avea loc între 28 septembrie și 6 octombrie în Spania.

FOTBAL meridiane

Surpriză în partida amicală de la München

R.F. GERMANIA — IUGOSLAVIA 0-1 (0-0)

- Müller a ratat un penalty
- Marici imbatabil

München, Stadionul olimpic ; frig și ploaie ; teren foarte bun ; spectatori aproximativ 60 000.

Jucătorii iugoslavi au „plîmbat" în prima repriză foarte mult balonul, tehnica excelentă a lui **Petkovici, Acimovici, Pavlovici** sau **Oblak** impresionîndu-i... chiar și pe fotbaliștii vest-germani, care nu au reușit să construiască vreun atac mai periculos. În repriza secundă, gazdele au atacat continuu, dar apărarea iugoslavă (din care s-a remarcat în mod deosebit portarul **Marici** — cel mai bun de pe teren) și-a făcut pe deplin datoria. În min. 77, la un henț foarte clar, în careu, comis de **Schwarzenbeck,** arbitrul partidei, austriacul **Josef Buzek,** a ezitat, dar apoi, prin consultare cu arbitrul de tușă, a hotărît acordarea penalty-ului, pe care l-a transformat **Bajevici.** În min. 84, la un fault al lui Holțer asupra lui Grabowski, **Müller** a beneficiat și el de posibilitatea transformării unui penalty, dar a tras încet și **Marici** a prins ! În ultimul minut, șutul puternic a lui Müller a fost parat excepțional de portarul iugoslav.

R.F. GERMANIA : **Maier — Höttges, Schwarzenbeck, Beckenbauer, Breitner — Höness, Flohe, Overath — Grabowski, Müller, Held** (min. 77 **Kremers**).

IUGOSLAVIA : **Marici — Stepanovici, Holțer, Katalinski, Bogicevici — Pavlovici, Karasi** (min. 55 **Jerkovici,** min. 84 **Bjekovici**), **Acimovici — Petkovici, Bajevici, Oblak.**

Atac la poarta lui Maier (dreapta). În centru, iugoslavul Petkovici și vest-germanul Grabowski (în tricou alb) urmăresc balonul care va ajunge în posesia portarului. Față din meciul amical R.F.G. — Iugoslavia 0—1, desfășurat miercuri seara la München.
Telefoto : A. P. — AGERPRES

ȘTIRI, REZULTATE

ÎNTR-UN MECI contînd pentru campionatul european (echipe de tineret) la Székesfehérvár, s-au întîlnit reprezentativele Ungariei și Iugoslaviei. Fotbaliștii maghiari au obținut victoria cu scorul de 1—0 (0—0).

ÎN CAMPIONATUL englez a fost programat un meci restanță Leeds United — Arsenal. Fotbaliștii din Leeds au terminat învingători cu scorul de 6—1.

ECHIPA engleză Manchester City a susținut la Atena în prezența a peste 10 000 de spectatori o întîlnire amicală în compania formației Olimpiakos Pireu. Gazdele au terminat învingătoare cu scorul de 2—1 (0—1), prin punctele marcate de Papadumitriou și Nikolaos.

TURNEUL internațional de juniori de la Lisabona a fost cîștigat de echipa locală Benfica, care, în finală, a întrecut cu scorul de 3—0 (1—0) formația Ajax Amsterdam. Pe locul trei s-a situat echipa Steaua Roșie Belgrad, urmată de Guimaraes, Academica, Setubal, Boavista și Cagliari.

REZULTATE înregistrate în etapa a 4-a a campionatului suedez : Sirius — Hammarby 0—0 ; Landskrona — Oester 0—3 ; Oerebro — Gais 1—2 ; Djurgaarden — Malmo 3—1 ; Aadvidaberg — Elfsborg 2—1. Clasament : 1. Gais — 8 p., 2. Aadvidaberg — 8 p., 3. Oester — 6 p.

ÎN CAMPIONATUL cehoslovac (etapa a 23-a) : Spartak Trnava — Zbrojovka Brno 3—1 ; Sklo Union Teplice — Sparta Praga 1—0 ; Tz Trjinec — V.S.S. Kosice 1—1 ; Slavia Praga — Spartak Hradec Kralove 2—1 ; Lokomotiv Kosice — Slovan Bratislava 3—0 ; A.C. Nitra — Tatran Prešov 1—1 ; Skoda Plsen — Banik Ostrava 1—1. Clasament : 1. Tatran Prešov 28 p ; 2. Spartak Trnava — 27.

ÎN CAMPIONATUL U.R.S.S. (etapa a 6-a) : Dinamo Kiev — T.S.K. Moscova 1—0 ; Dinamo Tbilisi — Dnepr Dnepropetrovsk 2—0 ; Ararat Erevan — Karpati Lvov 3—0 ; Dinamo Moscova — Dinamo Minsk 1—1 (în urma executării loviturilor de la 11 m, 5—4) ; Pahtakor Taşkent — S.K.A. Rostov pe Don 0—1 ; Kairat Alma Ata — Șahtior Donețk 2—0 ; Spartak Moscova — Zaria 0—2. Clasament : 1. Șahtior Donețk — 9 p ; 2. Ararat Erevan — 8 p.

ÎN PRELIMINARIILE C.M.

WM 74

GRUPA A II-A

ELVEȚIA — TURCIA 0—0

Basel — Stadion St. Jakob — 52 000 de spectatori. Jucînd pe teren propriu, echipa Elveției, deși a dominat copios, nu a putut trece de formația Turciei. Gazdele au avut numeroase ocazii (cea mai mare ratată în min. 52 de către Balmer), dar portarul turc Sabri — cel mai bun de pe teren — a apărat totul.

Prin punctul prețios pierdut de elvețieni, ei ies deocamdată din cursa pentru primul loc, Italia rămînînd marea favorită a grupei.

Arbitrul Emsberger (Ungaria) a condus echipele : **ELVEȚIA : Prosperi — Heer, Chapuisat, Boffi, Hasler, Odermatt, Demmarmels, Balmer, Kunzli (Quentin), Kurt Müller.**

TURCIA : Sabri — Ismail, A. Mehmet, Oiser, Vekerya, Bulent (O. Mehmet), Zaya, Koceksal, I. Mehmet, Cemil, Metin.

CLASAMENT :

1. Italia	5	3	2	0	8
2. Elveția	3	1	2	0	4
3. Turcia	5	1	2	2	4
4. Luxemburg	3	1	0	4	2

Mai sînt de jucat : 26 septembrie : Elveția — Luxemburg ; 20 octombrie : Italia — Elveția ; 18 noiembrie : Turcia — Elveția.

GRUPA A IV-A
IRLANDA DE NORD — CIPRU 3—0 (3—0)

În preliminariile campionatului mondial, selecționata Irlandei de Nord a întrecut cu scorul de 3—0 (3—0) echipa Ciprului. Golurile au fost marcate de **Trevor Anderson** (min. 32 și 45) și **Sammy Morgan** (min. 4). Partida s-a disputat la Londra, în prezența a 7 000 de spectatori.

CLASAMENT

1. Bulgaria	3	3	0	0	6
2. Portugalia	4	2	1	1	5
3. Irlanda de Nord	4	1	1	2	3
4. Cipru	5	1	0	4	2

Mai sînt de jucat : 26 septembrie : Irlanda de Nord — Bulgaria ; 13 octombrie : Portugalia — Bulgaria ; 14 noiembrie : Portugalia — Irlanda de Nord ; 18 noiembrie : Bulgaria — Cipru.

● Iată rezultatele înregistrate în primele două etape ale turneului eliminatoriu de la **Teheran** (sub-grupa B, a zonei Asia — Oceania), contînd pentru preliminariile C.M. : **R.P.D. Coreeană — Iran 0—0 ; Siria — Kuweit 2—1 (0—0) ; R.P.D. Coreeană — Siria 1—1 (0—0) ; Iran — Kuweit 2—1 (1—0).** În clasament : 1. Iran — 3 p ; 2. Siria — 3 p ; 3. R.P.D. Coreeană — 2 p ; 4. Kuweit — 0 p. Meciurile se desfășoară pînă în ziua de 15 mai.

● Trei dintre stadioanele de curînd reamenajate pentru meciurile turneului final al C.M. vor fi inaugurate încă din acest an, cu prilejul unor partide amicale pe care le va susține reprezentativa vest-germană. Astfel, la 10 octombrie R. F. Germania va întîlni Austria la **Hanovra,** la 13 octombrie — Franța la **Gelsenkirchen** și la 24 noiembrie — Spania la **Stuttgart.**

● Prin disputarea ultimului meci — la Lusaka, în prezența a peste 20 000 de spectatori, **Zambia — Etiopia 4—2 (0—1)** — s-a încheiat al doilea tur eliminator al preliminariilor C.M. — zona africană. Dar iată rezultatele înregistrate : Maroc — Guineea 2—0 și 1—1 ; Tunisia — Coasta de Fildeș 1—1 și 1—2, Etiopia — Zambia 0—0 și 2—4 ; Kenya — Insulele Mauriciu 3—1 și 2—2 ; Nigeria — Ghana 0—0 și 0—2 ; Zair — Camerun 1—0, 0—1 și 2—0.

F. C. LIVERPOOL — BORUSSIA MÖNCHENGLADBACH 3—0 (2—0) ÎN PRIMA MANȘĂ A FINALEI „CUPEI U.E.F.A."

Întreruptă miercuri seara în minutul 27, din cauza ploii torențiale, prima manșă a finalei „Cupei U.E.F.A.", partidă care a opus, la Liverpool, echipele **F.C. Liverpool** și **Borussia Mönchengladbach,** a fost reluată ieri seară, în întregime. Meciul a luat sfîrșit cu rezultatul de 3—0 (2—0) în favoarea englezilor. Returul va avea loc la 23 mai, la Mönchengladbach. Au marcat : **Keegan** (2) și **Toshack.**

IERI, ÎN DIVIZIA A LA HANDBAL

(Urmare din pag. 1)

DINAMO BRAȘOV — VOINȚA BUCUREȘTI 11—8 (9—4). În ciuda ploii torențiale și a terenului alunecos, jocul a fost totuși destul de atractiv. Mai insistenți în atac, în special în prima repriză, handbaliștii brașoveni au obținut o victorie clară. Principalii realizatori : **Messmer** (4) — Dinamo, respectiv **Ghiculescu** (5). Foarte bun arbitrajul cuplului clujean **P. Radvany — I. Lucaci. (C. GRUIA — coresp. județean)**

POLITEHNICA TIMIȘOARA — UNIVERSITATEA CLUJ 10—10 (3—5). Net influențat de timpul nefavorabil, derby-ul studențesc nu a redus, totuși, posibilitățile celor două formații, care au aruncat în luptă toate resursele de care dispuneau. După ce au condus cu 6—3, clujenii au fost egalați și conduși apoi cu 10—8, pentru ca în finalul partidei tabela de marcaj să consemneze un echitabil rezultat de egalitate. Principalii realizatori : **Gunesch** (3) — Politehnica, respectiv **Sajgo** (4). Corect arbitrajul cuplului **I. Grebenișan** (Tg. Mureș) — **A. Barabaș** (Odorhei). **P. ARCAN — coresp. județean.**

Meciul Steaua — Minaur Baia Mare a fost aminat.

FEMININ

VOINȚA ODORHEI — UNIVERSITATEA TIMIȘOARA 11—9 (4—3) ! Echipa locală a reușit să învingă lidera clasamentului datorită jocului dîrz, cursiv, desfășurat într-un ritm rapid, practicat pe parcursul întregii întîlniri. La meci au asistat — deși a plouat — peste 1 500 de spectatori. Au marcat : **Magyari** 5, **Miklos** 2, **I. Teglas** 2, **Balint** 1 și **M. Teglas** 1 — pentru Voința Odorhei, **Ibadula**, 4, **Onofraș-Stoicovici** 3, **Popa** 1 și **Hrivnak** 1. Au arbitrat : **O. Leikep** și **I. Manoliu** (Sibiu), **A. PIALOGA** — coresp.

I.E.F.S. — CONSTRUCTORUL TIMIȘOARA 3—2 (3—1) ! Ieri după amiază, pe „Tineretului", s-a jucat orice, numai handbal nu... Ploaia torențială a transformat terenul în... pistă nautică, iar handbalistele celor două formații, suportînd cu stoicism rafalele, nu știau ce să mai facă pentru ca „ora infernală" să se scurgă mai repede. Hazardul ar fi putut să le joace o festă studentelor. Deși au o echipă mai bună, mai omogenă, mai tehnică, ele ar fi putut — în condițiile total improprii, în care tehnica devenea de prisos — să piardă această întîlnire. În repriza a II-a scorul a fost de 1—0 pentru timișorence și, dacă n-ar fi fost avantajul din prima parte a meciului, puteam asista la o „surpriză", în care principalul vinovat era... natura. Au marcat : **Mohanu 1, Bota 1 și Schramko 1** — pentru I.E.F.S., **Marcov 1 și Gheorghiu 1** — pentru Constructorul Timișoara. Au arbitrat : **Drăgan Casian și Dumitru Gherghișan** (Iași).

H. N.

TEXTILA BUHUȘI — UNIVERSITATEA BUCUREȘTI 13—16 (6—6). În ciuda timpului nefavorabil, partida a fost, totuși, disputată. Mai echilibrat în prima repriză, meciul a fost dominat în partea a doua de bucureștence. Cele mai eficace jucătoare : **Vieru** 5, **Șerban** 4 — de la Textila, **Arghir** 5 și **Furcoi** 5 — de la Universitatea. Au arbitrat bine **Gh. Lungu** și **H. Boschner** (Brașov).

I. VIERU — coresp.

MUREȘUL TG. MUREȘ — RULMENTUL BRAȘOV 8—9 (3—6). Meci de slabă factură tehnică, disputat pe un teren desfundat. Un rezultat de egalitate ar fi fost mai echitabil. Mureșencele au ratat două aruncări de la 7 m. Cele mai eficace jucătoare au fost **Lucaci** 3 — de la Mureșul, **Radu** 5 și **Oancea** 3 — de la Rulmentul. Au arbitrat R. Bogdan și R. Spermezan (Cluj).

A. SZABO — coresp.

Datorită rezultatelor înregistrate în această etapă — I.E.F.S. a cîștigat, iar Universitatea Timișoara a pierdut — în fruntea clasamentului diviziei A de handbal feminin trece I.E.F.S. cu un punct avans.

ȘAHISTELE NOASTRE AU REDUS HANDICAPUL

BRAȘOV, 10 (prin telefon). — După o zi de pauză, au fost reluate partidele din cadrul întîlnirii internaționale feminine de șah dintre reprezentativele României și Ungariei. S-au jucat întreruptele din rundele a 2-a și a 3-a, ele soldindu-se cu următoarele rezultate : **Porubski — Baumstarck** 0—1, **Honfi — Makai** 0—1, **Baumstarck — Honfi** ½—½. În urma acestor rezultate, șahistele noastre au redus la un singur punct handicapul care le separă de adversarele lor : România — Ungaria 8½ — 9½.

Carol GRUIA-coresp. județean

Redacția și administrația : București, str. Vasile Conta nr. 16 ; telefoane : centrala 11.10.05, secția corespondenți 11.51.09, interurban 72 și 286 ; telex : sportrom buc. 180. Tiparul I. P. „Informația", București 40 368

PROLETARI DIN TOATE ȚĂRILE, UNIȚI-VĂ!

Sportul

ZIAR AL CONSILIULUI NATIONAL PENTRU EDUCAȚIE FIZICĂ ȘI SPORT

ANUL XXIX — Nr. 7410 | 4 PAGINI 30 BANI | Sîmbătă 12 mai 1973

ILIE NĂSTASE s-a calificat pentru finala turneului de tenis de la Bournemouth

Amănunte în pag. a 4-a

Mîine, o nouă etapă (a 23-a) în Divizia A la fotbal

UN PROGRAM CU 8 JOCURI DE MARE ATRACȚIE, DOMINAT DE CUPLAJUL INTERBUCUREȘTEAN

Citiți în pagina a 3-a amănunte asupra pregătirilor efectuate de cele 16 echipe

SE ÎNFĂPTUIESC PREVEDERILE HOTĂRÎRII PLENAREI C.C. AL P.C.R. CU PRIVIRE LA DEZVOLTAREA CONTINUĂ A EDUCAȚIEI FIZICE ȘI SPORTULUI

MÎINE, LA ARAD

FINALA PE ȚARĂ A „CROSULUI TINERETULUI" — COMPETIȚIA CELOR DOUĂ MILIOANE DE PARTICIPANȚI

Mîine, orașul Arad va găzdui un eveniment deosebit al sportului de masă. Este vorba de finala pe țară a celei de a cincea ediții a „Crosului tineretului". După cum se știe, întrecerile se vor disputa pe trei categorii de vîrstă (cat. 15—16 ani, cat. 17—19 ani și cat. peste 19 ani), băieți și fete. Fiecare dintre județele țării și municipiul București va fi reprezentat la startul celor șase probe de cîte doi concurenți, clasați pe primele două locuri în cadrul etapelor județene, disputate în ultimele săptămîni. Vom putea, așadar, urmări evoluțiile a aproape 500 de tineri care-și vor disputa cu toată ardoarea — sîntem siguri — șansele de a se situa pe unul dintre locurile fruntașe ale clasamentelor finale.

La această oră, toate pregătirile organizatorice pentru a asigura curselor o bună desfășurare sînt aproape terminate. Traseele au fost amenajate în plin centrul Aradului și, dată fiind susținuta popularizare făcută, se scontează pe un număr record de spectatori

Asemenea imagini se vor înregistra, cu siguranță, și la finala pe țară a „Crosului tineretului"

În Capitală

DOUĂ MARI ÎNTRECERI DE CROS ÎN SECTOARELE 1 ȘI 5

Printre numeroasele acțiuni sportive de masă care se vor desfășura duminică dimineață în Capitală — concursuri de orientare turistică, campionate de minifotbal și minibaschet, competiții de popice, haltere și tenis de masă — la loc de frunte se înscriu cîteva crosuri, întreceri tot mai mult îndrăgite de tineretul bucureștean.

Astfel, în Parcul Tineretului (Cocioc), va avea loc „Crosul Victoriei", întrecere la startul căreia vor fi prezenți — după estimările organizatorilor — circa 4 000 de tineri și tinere din școlile și întreprinderile Capitalei. Traseele au fost fixate în incinta parcului, în mod special pentru a nu perturba circulația rutieră. La reușita acestei întreceri își vor aduce contribuția atît organele sportive ale sectorului 5, pe raza căruia se va desfășura acțiunea cît și cele ale municipiului, în colaborare cu organele U.T.C. și ale Inspectoratului școlar.

O întrecere de cros rezervată cravatelor roșii este programată, separat, în sectorul 5, pentru pionierii din școlile generale. Loc de desfășurare, de asemenea, parcul Tineretului, de la orele 8.

Tot duminică — de la orele 9 — se va da plecarea, din piața Victoriei, într-o întrecere de masă intitulată sugestiv „Crosul primăverii". Vor participa elevi din toate școlile aparținînd sectorului 1. Concurenții vor parcurge un traseu care va trece prin fața statuii Aviatorilor, urmînd ca sosirea să aibă loc în piața Amzei.

10.000 DE STUDENȚI LA COMPLEXELE SPORTIVE DE LA „REGIE" ȘI „TEI"

Duminică dimineața, Complexul sportiv „Regie" din București va găzdui finalele „Politehniadei", ediția 1973. La întreceri vor fi prezente reprezentativele tuturor facultăților Institutului Politehnic, atît în disputele pe echipe cît și în cele individuale. Concursurile preliminare au adus pe terenurile de sport peste 15.000 de studenți și studente, iar duminică de la ora 8.30 vor avea loc ultimele confruntări. După defilarea participanților va fi prezentat un mare ansamblu de gimnastică alcătuit din studenți și studente din anul I cu 1 500 de sportivi. De la ora 9,15 se

(Continuare în pag. a 2-a)

„TURNEUL CAPITALELOR", LA VOLEI

ECHIPELE FAVORITE, ÎNVINGĂTOARE ÎN PRIMA ZI

„Trofeul Capitalelor", competiție voleibalistică dedicată echipelor de juniori și junioare și aflată la a doua ediție, a început, ieri după amiază, în sala Constructorul, la start alinîndu-se formații de băieți și fete reprezentînd orașele **Moscova, Praga, Varșovia** și **București.**

Cele care au făcut deschiderea întrecerii au fost echipele feminine ale **Bucureștiului.** Plasat înaintea festivității de deschidere, acest meci a constituit, de fapt, o introducere în atmosferă, pentru că diferența dintre prima noastră garnitură (în care au evoluat șase tinere divizionare A) și cea secundă n-a permis partidei să fie în nici un moment egală. De fapt, de la echipa a doua, doar **Eugenia Milencu** a putut să facă față exigențelor jocului, așa că, primul sextet, fără să forțeze prea mult, a cîștigat cu **3—0 (7, 7, 10).** Cîteva faze au reținut, totuși, atenția, în ultimul set, cînd în echipa învingătoare au fost folosite mai multe rezerve, debutante într-o selecționată de junioare.

După acest joc a avut loc festivitatea de deschidere, urmată de un alt meci de fete : **Moscova — Varșovia.** Tinerele voleibaliste moscovite au cîștigat partida într-o manieră lejeră, cu **3—0 (3, 5, 6),** fără

AZI, DE LA ORA 16 :

București II — Varșovia (f)

București I — Moscova (f)

Praga — Varșovia (m)

a întîmpina o rezistență deosebită din partea polonezelor și fără a da în tot timpul jocului măsura tuturor posibilităților lor. Formația Moscovei, care se înscrie ca pretendentă la cîștigarea trofeului, alături de prima echipă a Bucureștiului, s-a dovedit a fi omogenă și bine pregătită.

În încheierea programului primei zile a fost programat meciul masculin București — Praga.

Partida a oferit faze dinamice, atractive, ambele echipe avînd o evoluție bună. Juniorii noștri au primit o replică dîrză din partea voleibaliștilor praghezi, care au condus la începutul seturilor, dar, de fiecare dată, au cedat inițiativa în partea a doua a lor. Astfel, sportivii bucureșteni și-au adjudecat victoria cu **3—0 (14, 6, 13).** S-au detașat prin comportarea în cursul partidei **Marian Păușescu** și **Günther Enescu,** de la formația învingătoare, respectiv **Spacek** și **Bonner.**

Aurelian BREBEANU

Platonova (echipa Moscovei), urmărită atent de colega sa Voronina, depășește, printr-un puternic atac, blocajul polonezelor Novak și Lagner.

Foto : S. BAKCSY

CAMPIONATUL REPUBLICAN DE CANOTAJ FOND

SCHIFIȘTII DE LA DINAMO ȘI STEAUA AU DOMINAT ÎNTRECERILE SENIORILOR

● Echipajele Politehnicii Timișoara și Marinei Mangalia au avut, de asemenea, frumoase comportări

TIMIȘOARA, 11 (prin telefon). — Cei mai buni schifiști din țară, aliniați la startul **celei de a 7-a ediții a campionatului republican de canotaj fond** au fost întîmpinați aici de o vreme complet nefavorabilă: vînt, ploaie torențială și o temperatură de 7—8 grade ! Biciuită de stropii reci, bătrîna Begă a fost nevoită să se încline, totuși, în fața canotorilor seniori care, cu o dîrzenie și o temeritate demne de admirat, și-au disputat întîietatea în cadrul probelor programate în această primă zi de concurs. Firește, alături de dificultatea traseului (care a măsurat 8 000 m), condițiile atmosferice au înăsprit și mai mult întrecerile, solicitînd fiecărui echipaj, fiecărui sportiv în parte eforturi apropiate de limita maximă.

Concursul — care se desfășoară contracronometru — a debutat cu spectaculoasa probă de 8+1. Plecată prima din start, echipa clubului Steaua a făcut o cursă bună, realizînd un timp care n-a mai putut fi depășit de nici unul dintre echipajele adverse.

Proba de 4 visle fără cîrmaci introdusă pentru întîia oară în programul campionatului, a dat însă cîștig de cauză reprezentanților clubului Dinamo București, care au deschis, astfel, seria succeselor lor din această zi. În cursa următoare — schif 4 f.c. — un alt echipaj dinamovist a obținut victoria, datorită mai ales strocului excelent imprimat de experimentatul Emerich Tușa. Dinamoviștii și-au trecut o nouă victorie în palmares și în cursa de schif 4+1 rame, unde aportul medaliaților olimpici Petre Ceapura, Ștefan Tudor și Ladislau Lovrenschi a fost hotărîtoare. De notat și evoluția echipajului de la Marina Mangalia. Al doilea titlu de campioni obținut astăzi de Steaua a fost cel de la schif 2 vîsle, prin echipajul Toma M. Constantin — Nicolae Popa. Apoi, a venit din nou rîndul dinamoviștilor să cucerească alte tricouri de campioni, la schif 2 f.c. și schif 2+1. În sfîrșit, palpitantă și dîrz disputată, proba de simplu a oferit performanțe foarte apropiate. În final, victoria a revenit — nu fără emoții — reprezentantului clubului Steaua, George Mereuță.

Horia ALEXANDRESCU

(Continuare în pag. a 3-a)

VALERIA BUFANU :

PRINCIPALELE MELE OBIECTIVE ÎN '73 UNIVERSIADA ȘI „CUPA EUROPEI"

Sîmbătă și duminică, pe stadionul Republicii s-a desfășurat prima etapă a diviziei de atletism rezervată echipelor de categoria A. În tribune — o prezență insolită : Valeria Bufanu. N-am putea spune că prezența multiplei noastre recordmene era neașteptată — deși participarea ei în concurs n-ar fi fost posibilă, transferul de la Rapid la Dinamo costînd-o, așa cum am arătat la timpul potrivit în ziarul nostru, un an de carantină — dar ne obișnuisem ca la orice competiție mai importantă s-o vedem pe pistă, acolo unde de o bună bucată de vreme ne oferă satisfacții la fiecare evoluție, fie la garduri, fie la lungime, la „sută" sau la 200 m.

— Cum vă simțiți în postura de spectatoare ? Este ea oare determinată exclusiv de regulamentul federației sau considerați că nu a venit încă timpul să concurați în aer liber ?

— Aș fi putut participa în afară de concurs : de altfel, în acest an voi putea concura la toate întrecerile interne numai în acest fel, și, la alergări, numai în serii...

— Nici un titlu de campion, deci, pentru Valeria Bufanu...

— Mă voi revanșa anul viitor și-mi voi completa colecția !

— Ați încheiat sezonul de sală la 12 martie, odată cu campiona-

Vladimir MORARU

(Continuare în pag. a 3-a)

AZI, ȘI MÎINE :

NUMEROASE COMPETIȚII DE ANVERGURĂ PENTRU GIMNAȘTII NOȘTRI

Sfîrșitul acestei săptămîni este marcat de cîteva competiții importante în care sînt prezenți gimnaști fruntași din țara noastră.

LA GRENOBLE, astăzi și mîine, **Dan Grecu, Nicolae Oprescu** și **Mihai Borș** sînt angajați în campionatele europene masculine, țintind cît mai multe calificări în finalele pe aparate și, firește, o situare cît mai bună în clasamentul individual compus.

ÎN SALA DE SPORT DIN MUNICIPIUL GHEORGHE GHEORGHIU-DEJ, cele mai bune maestre din întreaga țară își vor disputa titlul de campioană absolută a țării pe 1973 (astăzi fiind programate exercițiile impuse și liber alese), precum și titlurile de campioane pe aparate. Finala va avea loc duminică dimineața. Firește că de la **Anca Grigoraș,** campioană en-titre, **Alina Goreac, Elena Ceampelea** și de la celelalte gimnaste de elită ale țării așteptăm o comportare cît mai bună și confirmarea bunelor impresii cîștigate la ultimele lor apariții publice.

În fine, să amintim că la **SOFIA** trei dintre cele mai bune reprezentante ale gimnasticii moderne din țara noastră (Maria Preda, Sabina Șerbănescu, Rodica Pintea) sînt prezente în tradiționalul concurs organizat de ziarul „Studentska Tribuna" iar la **TIMIȘOARA** se vor desfășura astăzi și mîine finalele campionatelor naționale universitare la gimnastică modernă.

Întîlnirea feminină de șah România — Ungaria

SPORTIVELE NOASTRE CONDUC

Cu cît se apropie de final, întîlnirea dintre selecționatele feminine de șah ale României și Ungariei, ce se dispută la Brașov, devine tot mai interesantă. Runda a IV-a — în care româncele au jucat cu negrele — a fost deosebit de interesantă și echilibrată, încheindu-se cu un scor egal : 3—3. Iată rezultatele : **Eva Karakas — Alexandra Nicolau remiză, Maria Porbzky — Elisabeta Polihroniade 1—0, Erzsébet Finta — Gertrude Baumstarck remiză, Maria Ivanka — Suzana Makai remiză, Suzan Veröczi — Margareta Teodorescu remiză, Lujza Honfi — Rodica Reicher 0—1** (după întrerupere).

Aseară, în runda a V-a, echipa română a cîștigat cu 4½—1½, preluînd conducerea cu 16—14.

C. GRUIA — coresp. județean

BOGAT PROGRAM SPORTIV DEDICAT CELEI DE A 25-a ANIVERSĂRI A CLUBULUI DINAMO BUCUREȘTI

Cu prilejul împlinirii unui sfert de veac de la înființare, clubul sportiv Dinamo București organizează — în parcul sportiv din șoseaua Ștefan cel Mare — o suită de acțiuni interesante și inedite, destinate să marcheze importantul eveniment.

Pe velodrom, vor continua întrecerile de ciclism pe pistă inaugurate ieri, moment atractiv din programul festiv susținut de numeroși pistarzi de frunte, printre care se află și cîțiva sportivi sovietici din lotul prezent la ultima ediție a J.O.

Din programul festiv de duminică nu vor lipsi demonstrațiile de gimnastică. Acestea sînt programate pe terenul central al parcului sportiv și vor fi susținute de reprezentanți ai clubului Dinamo și de studenți fruntași de la Institutul de Educație Fizică și Sport.

Spectatorii prezenți în tribunele stadionului din șoseaua Ștefan cel Mare sau în jurul celorlalte baze sportive ale parcului vor mai putea viziona întreceri de călărie, box, atletism și lupte.

În timpul desfășurării programului festiv va avea loc și sosirea ștafetei organizată de către asociațiile sportive Dinamo, cele care au pornit din 5 puncte ale țării — Satu Mare, Zalău, Baia Mare, Suceava și Botoșani. Purtătorii ștafetei vor fi însoțiți de bicicliști și motocicliști.

În încheierea programului, fotbal ! Mai întîi, un meci de old-boys **Dinamo — Steaua,** o tentativă de reeditare a partidelor dintre cele două fruntașe ale fotbalului nostru cu eroi ai anilor 1960 și următorii, iar în continuare întîlnirea **Dinamo — Rapid** din cadrul campionatului de tineret-rezerve.

În totul, un program pentru toate gusturile care nădăjduim să încînte spectatorii...

PLENARE ALE CONSILIILOR JUDEȚENE PENTRU EDUCAȚIE FIZICĂ ȘI SPORT

La Oradea, Reșița, Slobozia, Ploiești și Tulcea au avut loc ieri plenarele Consiliilor Județene pentru Educație Fizică și Sport, prilej de analiză profundă și responsabilă a activității desfășurate și de stabilire a liniilor directoare pentru munca de viitor, în spiritul Hotărîrii Plenarei C.C. al Partidului Comunist Român din 28 februarie — 2 martie, cu privire la dezvoltarea continuă a educației fizice și sportului.

Cu ocazia lucrărilor plenarelor, au fost adoptate planuri de măsuri și au fost alese noile Birouri executive ale C.J.E.F.S.

Într-o atmosferă de puternică însuflețire, participanții la plenare au adoptat textele telegramelor adresate conducerii partidului, tovarășului NICOLAE CEAUȘESCU, expresii ale hotăririi neabătute de a se munci cu toată pasiunea, cu întreaga capacitate pentru dezvoltarea continuă, pentru propășirea educației fizice și sportului în patria noastră.

În numărul de azi, publicăm relatări de la plenarele C.J.E.F.S., care au avut loc ieri :

BIHOR

Sala Casei de cultură a sindicatelor din municipiul Oradea a găzduit lucrările plenarei C.J.E.F.S. Bihor. Au luat parte membrii C.J.E.F.S., precum și reprezentanți ai învățămîntului mediu și superior, ai organizațiilor de masă și ai instituțiilor cu atribuții în domeniul sportului, directori ai unor mari întreprinderi industriale, președinți de cluburi și asociații, cadre tehnice, sportivi fruntași.

La lucrări au participat tovarășii **Petre Blajovici,** membru supleant al Comitetului Executiv al C.C. al P.C.R., prim-secretar al Comitetului județean de partid, vicepreședinte al Consiliului Național pentru Educație Fizică și Sport, **Victor Bolojan,** membru al C.C. al P.C.R., secretar al Comitetului județean de partid, **Ion Vulturar,** prim-secretar al Comitetului județean U.T.C., **Ana Săndulescu,** inspector general al Inspectoratului școlar județean, **Constantin Vitican** președintele Consiliului județean al sindicatelor, **Petru Hegeduș,** președintele Consiliului județean al organizației pionierilor.

(Continuare în pag. a 2-a)

CARAȘ-SEVERIN

Plenara C.J.E.F.S Caraș-Severin s-a desfășurat în amfiteatrul Institutului politehnic de subingineri din Reșița. Alături de membrii C.J.E.F.S. s-au aflat reprezentanți ai organizațiilor și instituțiilor cu atribuții în domeniul sportului, profesori de educație fizică, cadre tehnice, antrenori, activiști obștești, sportivi fruntași.

La lucrări au participat tovarășii **Trandafir Cocîrlă,** membru supleant al C.C. al P.C.R., prim-secretar al Comitetului județean de partid, **Tudor Iorga,** secretar al Comitetului județean de partid, **Adrian Henrich,** secretar al Consiliului județean al sindicatelor, **Nicolae Păunescu,** inspector general al Inspectoratului școlar județean, **Vasile Seico,** secretar al Comitetului județean U.T.C., **Iosif Cicală,** președintele Consiliului județean al Organizației pionierilor.

Din partea Consiliului Național pentru Educație Fizică și Sport, a fost prezent tovarășul **Adalbert Millitz,** secretar al Consiliului oamenilor muncii de naționalitate germană, vicepreședinte al C.N.E.F.S.

(Continuare în pag. a 2-a)

IALOMIȚA

La Plenara C.J.E.F.S. **Ialomița,** care a avut loc în sala Tineretului din orașul Slobozia, au participat membrii C.J.E.F.S., reprezentanți ai organizațiilor și instituțiilor cu atribuții în domeniul mișcării sportive, profesori de educație fizică, antrenori, activiști obștești, sportivi fruntași.

La lucrări a participat tovarășul **Andrei Voileanu,** secretar al Comitetului județean de partid. **Ion Ștucă,** vicepreședinte al Consiliului popular județean, **Romus Țolea,** prim-secretar al Comitetului județean U.T.C., **Nicolae Letea,** președinte al Consiliului județean al sindicatelor, **Titus Nițu,** inspector general al Inspectoratului școlar județean, **Otilia Ioniță,** președinta Consiliului județean al organizației pionierilor.

Din partea Consiliului Național pentru Educație Fizică și Sport a fost prezent tovarășul profesor universitar **Ioan Kunst-Ghermănescu,** membru al Biroului Executiv al C.N.E.F.S.

(Continuare în pag. a 2-a)

PRAHOVA

La Plenara C.J.E.F.S., desfășurată în sala Palatului Culturii din Ploiești, au participat, alături de membrii Consiliului Județean pentru Educație Fizică și Sport, numeroși invitați, activiști ai asociațiilor sportive, directori de școli, profesori de educație fizică, antrenori, instructori, sportivi fruntași.

Au fost, de asemenea, prezenți tovarășii **Constantin Marinov,** membru supleant al C.C. al P.C.R., secretar al Comitetului județean de partid, **Coriolan Voinea,** prim-secretar al Comitetului județean U.T.C., **Gheorghe Radu,** președintele Uniunii județene a cooperativelor agricole de producție, **Visarion Boboc,** președintele Consiliului județean al Organizației pionierilor, **Mihail Marin,** inspector general al Inspectoratului școlar județean, reprezentanți ai unor organizații și instituții cu responsabilități în domeniul sportului.

Din partea Consiliului Național pentru Educație Fizică și Sport a participat tovarășul **Miron Olteanu,** secretar al C.N.E.F.S.

(Continuare în pag. a 2-a)

TULCEA

În sala Comitetului județean de partid s-au reunit membrii C.J.E.F.S. precum și reprezentanți ai învățămîntului mediu, directori ai unor mari întreprinderi industriale, președinți de cluburi și asociații sportive, profesori de educație fizică, antrenori, instructori, sportivi fruntași.

La lucrările Plenarei C.J.E.F.S. Tulcea au participat tovarășii **Nicolae Sandu,** secretar al Comitetului județean de partid, **Marin Tripcef,** vicepreședinte al Consiliului popular județean, **Alexandru Rizu,** prim-secretar al Comitetului județean U.T.C., **Gheorghe Berbecă,** președinte al Consiliului județean al sindicatelor, **Dumitru Butilcă,** președintele Consiliului județean al Organizației pionierilor, **Mihai Albotă,** inspector general al Inspectoratului școlar județean.

Din partea Consiliului Național pentru Educație Fizică și Sport a fost prezent tovarășul **Constantin Mîndreanu,** secretar al Consiliului

(Continuare în pag. a 2-a)

PLENARE ALE CONSILIILOR JUDEȚENE

PRAHOVA

(Urmare din pag 1)

Manifestîndu-și aderiunea deplină la Hotărîrea Plenarei C.C. al P.C.R. cu privire la dezvoltarea continuă a educației fizice și sportului, vorbitorii s-au angajat să nu precupețească nici un efort pentru transpunerea în viață a sarcinilor de mare importanță pe care le trasează acest document de partid și care au stat la baza planului de măsuri al C.J.E.F.S.

Referindu-se la aceste obiective, tovarășul **Miron Olteanu** a dat, în alocuțiunea sa, o serie de prețioase îndrumări pentru activitatea viitoare a noului organ sportiv, recomandînd soluții concrete și eficiente.

În cuvîntul său, tovarășul **Constantin Mărinov** a apreciat necesitatea conjugării eforturilor tuturor factorilor care au responsabilități în domeniul sportului, arătînd că realizarea sarcinilor ce reies din Hotărîrea de partid depinde în mare măsură de competență, spiritul de responsabilitate și pasiunea întregului activ al mișcării sportive din județ.

În Biroul executiv al C.J.E.F.S. au fost aleși : **Constantin Mărinov**, secretar al Comitetului județean de partid, președinte, **Teodor Constantinescu**, prim-vicepreședinte, **Nicolae Păvelescu**, vicepreședinte al Consiliului popular județean, **Ion Alexandru**, președintele Consiliului județean al sindicatelor, **Coriolan Voinea, Visarion Boboc, Mihail Marin**, vicepreședinți, **Alexandru Bruckner** și **Mircea Cojocaru** — secretari, și încă 8 membri.

TULCEA

(Urmare din pag. 1)

Central al U.G.S.R., membru al Biroului Executiv al C.N.E.F.S.

Pe marginea materialelor prezentate au fost purtate discuții deosebit de rodnice, analizîndu-se cu exigență problemele mișcării sportive tulcene. Toți cei ce au luat cuvîntul au ținut să relieve necesitatea ca sportul să țină pasul cu ritmul impetuos de dezvoltare a județului în domeniul economico-social. S-a atras atenția, cu acest prilej, că exercițiul fizic, sportul în general, trebuie să contribuie în mai mare măsură la pregătirea multilaterală a tinerețului, a cetățenilor din toate așezările județului.

La posibilitățile multiple de realizare a obiectivelor propuse s-a referit, apoi, în cuvîntul său, tovarășul **Constantin Mîndreanu**, care a expus plenarei principalele direcții pe care trebuie canalizată munca organelor și organizațiilor sportive din județul Tulcea.

Luînd cuvîntul, tovarășul **Nicolae Sandu** s-a referit pe larg la responsabilitățile ce revin tuturor factorilor cu atribuții pentru aplicarea în viață a prevederilor recentei Hotărîri a Plenarei C.C. al P.C.R., cu privire la dezvoltarea continuă a educației fizice și sportului.

În Biroul executiv al C.J.E.F.S. au fost aleși : **Nicolae Sandu**, secretar al Comitetului județean de partid, președinte, **Ion Olaru**, prim-vicepreședinte, **Marin Tripcef, Alexandru Rizu, Gheorghe Berbeacă, Dumitru Butilcă, Mihai Albotă**, vicepreședinți, **Gheorghe Stan** — secretar, precum și încă 9 membri.

IALOMIȚA

(Urmare din pag 1)

După materialele prezentate au avut loc vii dezbateri.

Luînd cuvîntul, tovarășul **Ioan Kunst-Ghermănescu** a scos în evidență rezultatele bune obținute de mișcarea sportivă din județul Ialomița. Bucurîndu-se de sprijinul permanent al Comitetului județean al P.C.R. — a arătat vorbitorul — activitatea de educație fizică și sport poate obține rezultate și mai bune, astfel ca acest județ să aducă o și mai substanțială contribuție la bilanțul sportiv al țării. Vorbitorul a recomandat, apoi, factorilor cu atribuții în mișcarea sportivă să colaboreze și mai activ pentru ca prevederile Hotărîrii Plenarei partidului să fie transpuse integral în viață.

Expunînd concluziile dezbaterilor, tovarășul **Andrei Voileanu**, secretar al Comitetului județean Ialomița al P.C.R., s-a referit la importanța educației fizice și sportului ca factor de mare importanță în menținerea sănătății și în educarea socialistă a oamenilor muncii, arătînd totodată, că este necesară consolidarea mișcării sportive de masă și de performanță din județ. Hotărîrea Plenarei C.C. al P.C.R. fiind în acest sens un document de o deosebită importanță.

A fost ales, apoi, Biroul executiv al C.J.E.F.S., din care fac parte : **Andrei Voileanu**, secretar al Comitetului județean al P.C.R. — președinte, **Ianuarie Jinga**, prim-vicepreședinte, **Romus Tolea**, prim secretar al Comitetului județean al U.T.C., **Ion Stucă**, vicepreședinte al Consiliului popular județean, **Otilia Ioniță**, președinta Consiliului județean al organizației pionierilor, **Nicolae Letea**, președinte al Consiliului județean al sindicatelor, **Titus Nițu**, inspector general al Inspectoratului școlar județean — vicepreședinți, **Virgiliu Petrescu** — secretar, precum și 7 membri.

BIHOR

(Urmare din pag. 1)

Din partea Consiliului Național pentru Educație Fizică și Sport a fost prezent tovarășul **Ioviță Popa**, șeful secției organizare și control a C.N.E.F.S.

Pe marginea materialelor prezentate, participanții la lucrări au purtat discuții deosebit de rodnice, care au prilejuit o abordare amănunțită a problemelor mișcării sportive bihorene.

În cuvîntul său, tovarășul **Ioviță Popa** a prezentat plenarei principalele direcții spre care va trebui îndreptată munca organelor și organizațiilor sportive din județ.

Referindu-se la marile posibilități ale județului, la creșterea continuă a nivelului stării materiale și spirituale a celor ce muncesc — expresie a grijii permanente a partidului — tovarășul **Petre Blajovici** a subliniat că toate acestea creează condiții excelente pentru continua dezvoltare a educației fizice și sportului. Vorbitorul a ținut să asigure pe cei prezenți că vor găsi la Comitetul județean de partid tot sprijinul pentru îndeplinirea exemplară a sarcinilor reieșite din Hotărîrea Plenarei C.C. al P.C.R.

În Biroul executiv al C.J.E.F.S. au fost aleși : **George Vaida**, șef de secție la Comitetul județean de partid, președinte, **Teodor David**, prim-vicepreședinte, **Nicolae Fintină**, vicepreședinte al Consiliului popular județean, **Ion Vulturar, Ana Săndulescu, Petru Hegeduș, Aurel Enciulescu**, decanul Facultății de educație fizică și sport a Institutului pedagogic, **Bujor Mera**, șeful comisiei sport-turism a Consiliului sindical județean, vicepreședinți, **Carol Antal**, secretar, și încă 8 membri.

CARAȘ-SEVERIN

(Urmare din pag 1)

În cuvîntul său, tovarășul **Adalbert Milliz** a reliefat cu satisfacție că activitatea sportivă din județul Caraș-Severin se bucură de sprijinul direct al Comitetului județean de partid, ceea ce reprezintă o garanție a îndeplinirii sarcinilor reieșite din Hotărîrea Plenarei C.C. al P.C.R., cu privire la dezvoltarea continuă a educației fizice și sportului. În continuare, vorbitorul a recomandat factorilor cu atribuții și responsabilități în domeniul mișcării sportive să colaboreze cît mai strîns, deoarece numai așa se vor putea finaliza obiectivele cuprinse în planul de măsuri al C.J.E.F.S.

În concluziile dezbaterilor, tovarășul **Trandafir Cocirlă** a vorbit despre rolul și sarcinile ce revin educației fizice și sportului în societatea noastră. Evidențiind realizările de pînă acum și experiența pozitivă dobîndită în organizarea utilă și plăcută a timpului liber al cetățenilor, în consolidarea bazei materiale și în domeniul sportului de performanță, vorbitorul a subliniat că toate acestea vor reprezenta un punct de plecare solid spre o muncă mai susținută, calitativ superioară.

În Biroul executiv al C.J.E.F.S. au fost aleși : **Ion Chiujdea**, șef de secție la Comitetul județean de partid, președinte, **Ilie Pătrucă**, prim-vicepreședinte, **Porfir Negrea**, vicepreședinte al Consiliului popular județean, **Nicolae Păunescu, Nicolae Lipșner**, prim-secretar al Comitetului județean U.T.C., **Iosif Cicală**, vicepreședinți, **Ilie Hamac** și **Ion Bucur** — secretari, și încă 6 membri.

Aspect din timpul lucrărilor celei de a IV-a sesiuni științifice a Centrului de Medicină Sportivă.

LUCRĂRILE CELEI DE A IV-a SESIUNI ȘTIINȚIFICE A CENTRULUI DE MEDICINĂ SPORTIVĂ S-AU BUCURAT DE UN DEOSEBIT INTERES

Ieri au avut loc în Capitală lucrările celei de a IV-a sesiuni științifice a Centrului de Medicină Sportivă organizate în cinstea primului deceniu de activitate a C.M.S.

Lucrările sesiunii au fost salutate de profesor dr. **Alexandru Calomfirescu**, prim-adjunct al Ministrului Sănătății, conferențiar dr. **Emil Ghibu**, secretar al C.N.E.F.S., profesor dr. docent **Florin Ulmeanu**, reprezentant al U.S.S.M. În continuare, dr. **Ion Drăgan**, directorul C.M.S., a prezentat o comunicare privind cei 10 ani de activitate ai C.M.S.

Participanții la sesiune au dezbătut pe larg planul tematic de cercetare pe perioada anilor 1971—1972, luînd în discuție patru probleme de o deosebită importanță : **Mijloacele obiective de apreciere a capacității de efort, Mijloacele de refacere rapidă după efort ale sportivilor de performanță, Aspecte ale alimentației diferențiate în sport și Morbiditatea specifică la sportivii din lotul olimpic în ciclul 1968—1972.** La baza discuțiilor purtate de către participanții invitați din întreaga țară au stat o serie de lucrări alcătuite de medici din cadrul C.M.S., în colaborare cu reprezentanți ai Academiei de Științe Medicale și ai clinicilor universitare. Un deosebit interes au stîrnit dezbaterile asupra testării capacității de efort și a mijloacelor de refacere — criterii obiective ale selecției pentru sportul de performanță.

Lucrările sesiunii s-au bucurat de un deosebit succes, ele constituind un excelent prilej de îmbogățire a cunoștințelor, de lărgire a sferei preocupărilor specialiștilor noștri în domeniul medicinii sportive.

BOX

C. N. pentru juniori AU FOST STABILIȚI FINALIȘTII

BRAILA, 11 (prin telefon). — Întrecerea boxerilor juniori pentru titlurile de campioni naționali se apropie de sfîrșit. Sîmbătă vor avea loc finalele, spre regretul înfocaților spectatori brăileni, care au dovedit de-a lungul acestei săptămîni o pasiune inepuizabilă pentru „nobila artă". Fie pe arena în aer liber, fie în Sala sporturilor, juniorii au luptat în fața unei asistențe numeroase, mereu entuziastă, pe parcursul unor gale maraton de cîte 24 de meciuri. „Copiii teribili", dornici să cucerească gloria în careul magic, au oferit la rîndul lor spectacole de mare tensiune. Cunoștințele tehnice — mai bogate ori mai modeste —, curajul, ambiția, bărbăția, forța, rezistența, toate s-au împletit într-o singură dorință : **aceea de a învinge.** Și cu acest frumos țel în față, fiecare boxer junior a făcut pe ring tot ce a putut pentru a-l îndeplini. Unii au izbîndit, alții nu. Dar, fiecare și-a apărat șansele, cu strășnicie.

O observație, asupra căreia vom reveni pe larg cu alt prilej, privește relansarea forțelor pugilistice tinere din provincie. Dacă edițiile trecute au fost dominate în mare parte de boxerii bucureșteni, de data aceasta rolurile s-au schimbat complet. **IATĂ REZULTATELE ÎNREGISTRATE : juniori mici:** (gală disputată joi dimineața) **50 kg :** Gh. Rusu (Brăila) b.p. W. Stengel (Sibiu) ; **53,500 kg :** Gh. Plăiașu (Prahova) b.p. Ad. Popescu (Constanța), C. Hainal (Bihor) b.p. Gh. Barah (Galați) ; **57 kg :** C. Moruz (Brăila) b.p. H. Vișan (București), A. Plesa (Caraș-Severin) b. ab. 2 N. Coman (Cluj) ; **71 kg :** D. Vălcanu (Argeș) b.p. N. Marhodin (Brașov), M. Celcan (București) b. ab. 2 A. Tudor (Galați) ; **75 kg :** N. Sturza (Iași) b.p. V. Bentan (Satu Mare), P. Andrei (București) b.p. I. Mărgărit (Prahova) ; **81 kg :** B. Vilmoș (Baia Mare) b.k.o. 1 C. Marcu (Prahova), M. Săndulescu (Argeș) b. ab. 2 I. Bărbuță (București) ; **+81 kg :** P. Hudugheanu (București) b. ab. 2 C. Veteanu (Dolj), Fr. Luxemburger (Caraș-Severin) b.p. L. Kiraly (Bihor). **JUNIORI MARI : 45 kg :** T. Rusit (Constanța) b. ab. 2 R. Anghel (București), C. Cristea (Prahova) b.p. D. Truț (Timiș) ; **48 kg :** D. Negru (Sibiu) b.p. I. Kacso (Cluj), P. Dragu (Dolj) b.p. M. Corcău (București) ; **51 kg :** Gh. Lazăr (Constanța) b.p. I. Gavrilă (Buzău), N. Robu (Brăila) b.p. M. Vornicu (Suceava) ; **54 kg :** Al. Barbu (Galați) b.p. T. Tudor (Prahova), Gh. Miclea (Brașov) b.p. Fl. Jurcuță (Timiș) ; **57 kg :** V. Sorocean (Iași) b.p. A. Pop (Cluj), Ad. Turcitu (Dolj) b.p. Fl. Lepădatu (București) ; **60 kg :** N. Nichitor (Brăila) b.p. I. Burada (București), V. Sîrbu (Caraș-Severin) b.p. P. Iancu (Dolj) ; **63,500 kg :** I. Truță (București) b.p. M. Nagy (Cluj), N. Nicolaev (Galați) b. ab. 1 C. Nicolae (Ilfov) ; **67 kg :** D. Cimpoiașu (Brașov) b.p. I. Dimache (Galați), M. Oușu (Bacău) b.p. S. Neacșu (Brăila) ; **71 kg :** P. Istrate (Galați) b.p. Gh. Murărit (Brașov), I. Răducu (Brăila) b.p. V. Didea (Caraș-Severin) ; **75 kg :** St. Turcuș (Bihor) b.p. A. Papuc (Brăila) P. Cercel (București) b.p. C. Tudose (Tulcea) ; **81 kg :** C. Dafinoiu (Brăila) b. ab. 1 N. Iriza (Bihor), D. Micu (Galați) b.p. Gh. Mehedinți) b. ab. 2 I. Fătu (Brăila), M. Simon (București) b. ab. 1 M. Salis (Bihor).

Petre HENȚ

TENIS DE MASĂ — O NOUĂ ETAPĂ ÎN CAMPIONATUL REPUBLICAN

Echipele feminine și masculine participante în campionatul republican de tenis de masă dispută, la acest sfîrșit de săptămînă, o nouă etapă în cursa pentru cîștigarea titlurilor naționale. Programul întrecerilor este următorul :

Fete : sîmbătă : C. S. Arad I — C.S.M. Cluj, Spartac București — Progresul București (de la ora 17,30, în sala din str. Aurora nr. 1) ; **duminică :** Rovine Craiova — Politehnica București, C. S. Arad II — C.S.M. Cluj, Voința București — Spartac București (de la ora 11, în sala Progresul din str. dr. Staicovici nr. 42—44).

Băieți : duminică : Progresul București — I.E.A.B.S. București (de la ora 9, în sala Progresul din str. dr. Staicovici nr. 42—44), C. S. Arad — C.S.M. Cluj, Voința București — Locomotiva București (de la ora 13, în sala Progresul din str. dr. Staicovici nr. 42—44), Universitatea Craiova — Politehnica București, Comerțul Tg. Mureș — Școala sportivă Buzău.

POPICE

ULTIMA ETAPĂ A DIVIZIEI — DECISIVĂ PENTRU SITUAȚIA UNOR ECHIPE

Campionatul diviziei A la popice se apropie de sfîrșit. Azi, mîine și luni sînt programate ultimele jocuri în serii, care vor decide cele 12 echipe feminine și masculine, care vor participa la turneul final (Mangalia, 13—17 iunie) pentru desemnarea echipelor campioane pe 1973, precum și lista completă a formațiilor care vor retrograda. Această ultimă etapă, a XVIII-a, deși este încă completă (o parte dintre meciuri s-au disputat săptămîna trecută) prezintă un interes deosebit.

Iată clasamentele serilor :

FEMININ

Seria Sud

1. **Rapid București**	17	13	0	4	20508	26
2. Voința București	17	11	0	6	19681	22
3. Petrolul Băicoi	17	11	0	6	18702	22
4. Gloria București	17	10	0	7	19088	20
5. Laromet București	17	9	0	8	21171	18
6. Metrom Brașov	17	8	0	9	21089	16
7. Cetatea Giurgiu	17	8	0	9	20924	16
8. Voința Constanța	18	7	0	11	20500	14
9. Instalatorul Buc.	17	6	0	11	20155	12
10. Frigul București	18	2	0	16	20161	4

Seria Nord

1. **C.S.M. Reșița**	17	12	0	5	21503	24
2. Voința Oradea	18	12	0	6	20487	24
3. Hidromecanica Bv.	18	12	0	6	18147	24
4. Voința Tg. Mureș	17	11	0	6	21139	22
5. Voința Cluj	18	11	0	7	20987	22
6. Voința Mediaș	18	10	0	8	20201	20
7. U.T. Arad	18	8	0	10	20618	16
8. Voința Craiova	17	7	0	10	17917	14
9. Voința Timișoara	17	3	0	14	17847	6
10. Record Cluj	18	2	0	16	19714	4

MASCULIN

Seria Sud

1. **Constructorul Galați**	17	12	0	5	42472	24
2. Constructorul Buc.	17	10	0	7	45296	20
3. Petrolul Ploiești	17	10	0	7	41238	20
4. Rapid București	17	9	0	8	41092	18
5. Victoria Bod	18	9	0	9	42850	18
6. Voința București	17	9	0	8	41460	18
7. Flacăra Cîmpina	17	8	0	9	45472	16
8. Gloria București	17	8	0	9	45387	16
9. Rulmentul Brașov	17	8	0	9	41082	16
10. Laromet Buc.	18	3	0	14	44548	6

Seria Nord

1. **Voința Cluj**	18	13	0	5	45678	26
2. Jiul Petrila	18	11	0	7	44877	22
3. Voința Tg. M.	17	9	0	8	45498	18
4. C.F.R. Tg. M.	18	9	0	9	44733	18
5. I.C. Oradea	18	9	0	9	44701	18
6. Electrica Sibiu	18	9	0	9	44169	18
7. Spartac S. Mare	18	9	0	9	43144	18
8. C.F.R. Timișoara	18	8	0	10	44569	16
9. Olimpia Reșița	17	7	0	10	39608	16
10. Voința Lugoj	18	4	0	14	44641	8

MOTO — CÎND ARBITRAJUL E ÎN... CULPĂ

Dacă întrecerile etapei a II-a a campionatului republican de motocros, desfășurată duminica trecută la Zărnești în organizarea asociației Torpedo din localitate și a F.R.M., au fost deosebit de atractive, arbitrajul și măsurile de siguranță privind disputarea concursului au lăsat de dorit, producînd justificate nemulțumiri în rîndurile alergătorilor și antrenorilor respectivi.

Să exemplificăm. Pentru că nu au existat suficienți oameni de ordine, spectatorii au pătruns adesea în zonele strict interzise. De asemenea, în unele puncte dificile au lipsit delegații de parcurs care, îndrumîndu-i pe motocicliști, ar fi putut evita cîteva căderi periculoase. De altfel, din cauza insuficientului număr de oficiali calificați, arbitrul principal al concursului **N. Manasia**, a fost nevoit să cumuleze și funcția de starter, nemaiavînd posibilitatea să urmărească îndeaproape cursele. Din acest motiv și din cauza cronometrelor defecte care au dat diferențe eronate, a fost indicat ca învingător **Ștefan Chițu** la clasa 250 cmc seniori, deși toată lumea a văzut că **Adam Crișbai** a sosit în prima manșă la circa 30 m de cîștigător și l-a învins pe acesta în manșa următoare cu un avans de aproape 100 m. Analizînd contestația introdusă de antrenorul brașovean, **Otto Stefani**, biroul federal i-a dat, în mod just, cîștig de cauză motocrosistului **Adam Crișbai**.

Mîine are loc la Cîmpina a treia etapă a campionatului, în organizarea secțiilor moto ale asociațiilor Poiana și Energia din localitate. Sperăm că de data aceasta nu vor mai apare deficiențe de natură să umbrească disputele motocrosiștilor, pe care le așteaptă cu viu interes numeroșii iubitori ai sportului cu motor din Cîmpina.

Traian IOANIȚESCU

CONCURSURI DE DIRT-TRACK

Azi, începînd de la ora 17, pe pista de zgură a stadionului Metalul (Pantelimon) din Capitală se desfășoară un interesant concurs internațional de dirt-track la care vor participa alergători din Bulgaria (**P. Petkov, A. Efrimov**), Cehoslovacia (**R. Havelka, A. Drimel**), Ungaria (**S. Menyhardt, G. Egry**) și România (**Bobîlneanu, Volculescu, Datcu, Mărînescu, Riureanu, Sora, Ioniță, Tichindelean, Constantinescu, Demian**).

Mîine dimineață, la ora 10, pe același stadion, alergătorii români se vor întîlni în cea de a III-a etapă a campionatului republican de dirt-track. Va fi, cu siguranță, o întrecere foarte disputată întrucît la ora actuală lupta pentru locul I se dă între cel puțin patru alergători. Dar, iată clasamentul primilor cinci alergători și punctele respective acumulate pînă acum în campionat : **Bobîlneanu 15, Volculescu 14, Datcu 11, Ioniță 11, Riureanu 10.**

Agenda competițiilor de masă

LA „REGIE" ȘI „TEI"

(Urmare din pag. 1)

vor disputa finalele atletice la 100 m. lungime și greutate (m. și f.) și 1 500 m studenți. Pe terenurile respective vor avea loc și meciurile ce vor decide cîștigătorii la fotbal, handbal, volei, baschet și tenis de cîmp.

★

În același timp, la Complexul sportiv de la Lacul Tei, va avea loc o mare „Sărbare sportivă" prilejuită de încheierea anului sportiv și la Universitatea București. Pe terenurile frumosului Complex se vor disputa finalele de volei, baschet, handbal și fotbal, precum și cele de atletism și sporturi nautice. Pe terenul central va avea loc demonstrația ansamblului de gimnastică modernă.

Iată una din numeroasele serii de alergare pe 100 m cu prilejul „Cupei Victoriei" a studenților de la A.S.E. București.

CLUBUL „CUTEZĂTORII"

Concurs popular de tenis de masă rezervat copiilor și pionierilor

Angajat cu consecvență pe linia atragerii unui număr cît mai mare de copii în practicarea sporturilor, clubul „Cutezătorii" de la Palatul pionierilor organizează duminică dimineața o interesantă competiție de tenis de masă. Întrecerea se adresează pionierilor și școlarilor începînd cu cei de clasa a VI-a inclusiv.

Concursul dotat cu „Cupa Cutezătorii" se va desfășura pe echipe reprezentative de școli, alcătuite din cîte doi elevi — sistem Corbillon — într-un sector special rezervat acestei discipline sportive.

De menționat că echipele situate pe primele locuri vor fi răsplătite cu cupe, diplome, cărți și... dulciuri !

LA I.M.F. BUCUREȘTI — „ZILELE SPORTULUI DE MASĂ"

„Zilele sportului de masă" programate simbătă și duminică pentru studenții de la Institutul medico-farmaceutic din Capitală vor cuprinde întreceri de atletism, baschet, handbal și volei. În aceste întreceri vor fi angajate circa 60 de echipe și aproape 1 000 de studenți și studente reprezentînd toate facultățile — Medicină generală, Farmacie, Stomatologie și Pediatrie.

Competițiile, care vor angaja echipele reprezentative ale anilor de studii din toate cele patru facultăți amintite sînt programate concomitent pe baza sportivă a Universității, pe terenului Institutului politehnic și pe unele sectoare ale Complexului sportiv de la Palatul pionierilor.

La finele întrecerilor va fi întocmit un clasament al facultăților, ținîndu-se seama nu numai de rezultatele tehnice înregistrate ci și de procentajul echipelor participante, pe anii de studii.

„Zilele sportului de masă" de la I.M.F. sînt organizate de catedra de specialitate, în colaborare cu organizația de tineret și Asociația studenților.

RUGBY — Azi și mîine în divizia A

DOUĂ MECIURI ATRACTIVE: DINAMO-SPORTUL STUDENȚESC; STEAUA-GR. ROȘIE

Duminică, Steaua și Grivița Roșie se vor reîntîlni în returul campionatului diviziei A. În toamnă, rugbyștii militari au cîștigat cu 12—6. Mîine... Iată o fază din primul meci în care Mateescu își lansează — într-un stil spectaculos — linia de treisferturi.

Azi și mîine, etapă completă în campionatul diviziei A de rugby. Azi, de pildă, **Sportul studențesc** va juca cu **Dinamo**. Partidă-cheie pentru ambele formații : studenții doresc să obțină victoria pentru a urca în prima jumătate a clasamentului (unde s-ar fi cuvenit să se afle, prin prisma valorii lotului de care dispun), în timp ce dinamoviștii sînt hotărîți să nu piardă contactul cu primele două formații ale diviziei. Meciul este programat pe terenul de la complexul sportiv Tei, de la orele 17.30. Arbitru, **P. Niculescu.**

Duminică, tot în Capitală, două meciuri. Pe stadionul din șos. Ghencea, de la orele **9, Steaua** va juca cu **Grivița Roșie.** Partidă de tradiție și mai puțin de mîză, ca altădată. Și totuși este de așteptat o evoluție frumoasă a ambelor echipe, regenerate prin promovarea a numeroși jucători tineri. Va conduce **Dragoș Grigorescu.** Pe terenul „Vulcan", de la orele 10,30, echipa lui **Dorel Dumitrescu** va înfrunta XV-le **Farului Constanța.** Meci greu, deschis oricărui rezultat. **Vulcanul** vrea să arate că actuala poziție din clasament (8) nu este accidentală, iar Farul — cu ambiția-i cunoscută — se arată ferm decis să șteargă impresia neplăcută lăsată suporterilor ei, după înfrîngerea — puțin scontată — duminica trecută, acasă, la „Poli" Iași. Va arbitra **Teodor Witing.**

Celelalte patru meciuri ale etapei sînt programate în țară. Cel mai echilibrat pare să aibă loc la Sibiu, unde **C.S.M.** se va întîlni cu **Știința Petroșani.** Prilej de revanșă pentru sibieni, după acel 0—6 în tur. Știința este, însă, în revenire de formă. Dovadă victoria de duminică asupra Sportului studențesc, în deplasare. Arbitru : **Rene Chiriac.**

„Poli" Iași pare să aibă o misiune ușoară în fața **Gloriei,** echipa din orașul de pe Bahlui mărcînd o notabilă revenire : nici un eșec în ultimele trei etape. Va conduce **Sergiu Dragomirescu.**

La Bîrlad, **Rulmentul** nu poate avea emoții în meciul cu **Precizia** Săcele (arbitru, **Ștefan Cristea**) și nici **Universitatea Timișoara** — deși evoluează la Suceava — în partida cu **C.S.M.** Va oficia **Fl. Tudorache.**

Săptămîna viitoare va începe turneul de calificare pentru divizia A. Vor participa formațiile **Constructorul București, Agronomia Cluj, U.S.A.S. Năvodari și U.R.A. Tecuci.** Etapă de debut a turneului, la 23 mai. Precizăm că vor promova în „A" primele două din cele 4 echipe sus-amintite.

HANDBAL — ETAPA MECIURILOR DECISIVE ÎN LUPTA PENTRU TITLURILE DE CAMPIONI

Duminică se dispută — în campionatele de handbal feminin și masculin, divizia A — etapa a XXV-a. Excepție face doar partida masculină dintre Universitatea București și Steaua, care are loc luni.

În campionatul feminin situația s-a complicat. Înfrîngerea suferită de Universitatea Timișoara la Odorhei a deschis noi posibilități formației I.E.F.S. de a cuceri titlul național. Elevele lui Ion Bota mai au însă de trecut dificilele obstacole ale întîlnirilor cu Universitatea București (mîine), Universitatea Timișoara (București, 20 mai) și Rulmentul (Brașov, 27 mai). Vor reuși oare studentele de la I.E.F.S. să transforme în realitate visul de a deveni campioane ? Un prim răspuns îl vom avea duminică seara, la sfîrșitul meciului cu Universitatea București. Timișorencele mai au și ele posibilitatea de a reveni pe primul loc. Pentru aceasta, însă, decisiv este rezultatul din meciul direct cu rivala sa I.E.F.S., care se dispută în Capitală. Echipele care vor retrograda sînt cunoscute de mai multă vreme : Mureșul Tg. Mureș și Progresul București.

Nici în campionatul masculin lucrurile nu s-au clarificat încă în lupta pentru titlu. Înfrîngerea suferită de Universitatea București la Sighișoara, în meciul cu Independența Sibiu (a doua consecutiv !) a ușurat, întrucîtva, sarcina handbaliștilor de la Steaua, care joi nu au disputat meciul lor cu Minaur Baia Mare, din cauza condițiilor atmosferice improprii. În orice caz, situația se va limpezi în mare măsură după consumarea etapei de mîine, în cadrul căreia este programat jocul dintre aceste două protagoniste ale luptei pentru titlu. Partida se va disputa luni reprezentînd prin importanța rezultatului, dar și prin valoarea celor două formații, unul din momentele de vîrf ale întrecerii.

DIVIZIA A, FEMININ

1. I.E.F.S.	24	20	2	2	310—195	42
2. Univ. Timiș	24	20	1	3	334—222	41
3. Univ. Buc.	24	18	2	4	352—243	36
4. Rulm. Brașov	24	12	1	11	274—283	25
5. Textila Buhuși	24	11	3	10	238—259	25
6. Constr. Timiș	24	6	5	11	206—216	21
7. Voința Odorhei	24	9	1	14	246—279	19
8. Rapid Buc.	24	7	3	14	235—268	17
9. Progresul Buc.	24	3	3	18	198—299	9
10. Mureșul Tg. M.	24	1	1	22	176—308	3

Etapa a XXV-a a diviziei A de handbal feminin programează duminică următoarele întîlniri :

- Universitatea București — I.E.F.S. (teren Constructorul, de la ora 18)
- Constructorul Timișoara — Rapid București
- Progresul București — Mureșul Tg. Mureș (teren Progresul, ora 9)
- Rulmentul Brașov — Voința Odorhei
- Universitatea Timișoara — Textila Buhuși

DIVIZIA A, MASCULIN

1. Steaua	22	18	1	3	397—267	37
2. Univ. Buc.	23	16	4	3	357—306	36
3. Dinamo Buc.	23	14	2	7	331—277	30
4. Minaur B. Mare	23	11	3	9	365—328	25
5. Indep. Sibiu	24	9	3	12	368—395	21
6. Poli. Timiș	23	8	5	10	316—305	21
7. Univ. Cluj	23	8	5	10	340—345	21
8. Dinamo Brașov	24	8	4	12	346—369	20
9. Carom	24	6	2	16	291—359	14
10. Voința Buc.	23	3	1	19	288—423	7

Etapa a XXV-a a campionatului programează următoarele jocuri :

- Voința București — Dinamo București (teren Voința, ora 18)
- Universitatea București — Steaua (luni, Tineretului ora 18)
- Minaur Baia Mare — Politehnica Timișoara
- Universitatea Cluj — Dinamo Brașov
- Carom municipiul Gh. Gheorghiu-Dej — Independența Sibiu

TENIS — „CUPA DINAMO" ÎN FAZA SEMIFINALELOR

În sferturile de finală ale „Cupei Dinamo" la tenis, **I. Stantei** (Dinamo) a obținut cea mai rapidă victorie, învingînd pe **C. Popovici** (Steaua), într-o partidă fără istorie : 6—1, 6—1, 7—5. **V. Sotiriu** (Steaua) a cîștigat, tot în trei seturi, în fața lui **B. Almăjan** (Dinamo), dar mai greu decît arată scorul de 6—1, 7—5, 6—2.

O partidă foarte echilibrată și spectaculoasă, în care ambii jucători au avut merite egale, a fost aceea dintre **S. Mureșan** (Dinamo) și **Tr. Marcu** (Dinamo Brașov). Cu un plus de rutină și cu mai mult calm, Mureșan a cîștigat cu 6—3, 6—4, 6—2, 6—2, anunțîndu-se un pretendent serios pentru lupta finală.

M. Rusu (C.S.U. Construcții) a învins neașteptat de ușor pe **A. Roșianu** (Steaua) : 6—2, 6—2, și el este calificat în sferturi de finală, unde îl va întîlni pe V. Marcu.

La juniori, **M. Mîrza** (Progresul) l-a învins pe **A. Crăciun** (Dinamo) cu 6—1, 6—1, urmînd a disputa azi semifinala cu C. Ionescu (Dinamo). La fete, **Ecaterina Roșianu** (Progresul) a învins-o pe colega sa de club, junioara **Mariana Hadgiu**, cu 6—3, 6—1, calificîndu-se pentru semifinală. **Valeria Bălaj** (Steaua), jucînd fără greșeală, a învins-o pe **Mariana Stoweiller** (Dinamo) cu 6—1, 7—5 în patul unei dispute foarte frumoase.

Astăzi urmează să se dispute semifinalele la fete, la juniori precum și finala la seniori.

Ș. IONESCU

MÎINE, SE REIA ÎNTRECEREA ÎN DIVIZIA A

IMPERATIVUL ETAPEI

OPT REPETIȚII GENERALE

Mai cu seamă acum, cînd simțim din plin apropierea „partidei-cheie" a sezonului, prilejuită de vizita redutabilului team al R. D. Germane la București, subordonarea totală a campionatului intereselor echipei naționale e absolut indispensabilă. Pe parcursul a 72 de ore echipele primei divizii vor intra în scenă de două ori. O frecvență care și sub raportul verificării resurselor fizice, dar mai ales sub acela al controlării gradului de formă atît al selecționaților de pînă acum cît și a altora, pe care îi așteaptă — eventual — echipa națională, poate fi foarte elocventă.

Pentru reprezentativa noastră, așadar, pentru antrenorii ei, pentru noi toți, meciurile etapei de mîine se transformă în „repetiții generale" ved̆erea jocului așa de important al „tricolorilor" de la 27 mai. Cu cît rolurile vor fi jucate mai conștiincios, mai convins, mai reușit, cu atît va crește garanția că vor fi prezentate excelent și în fața atît de ambițiosilor și bine pregătiților elevi ai lui **Georg Buschner**. Și obligația de a interpreta perfect misiunea de mîine nu revine numai celor direct interesați, ci și partenerilor lor de întrecere care pot spune că au ajutat efectiv echipa națională dînd „probabililor" și „posibililor" o replică puternică, stimulatoare, edificatoare, DAR PERFECT SPORTIVĂ, fără gesturi și atacuri care le-ar putea periclita prezența în lot.

„Repetiții generale", considerăm noi, reprezintă jocurile etapei de mîine și pentru uriașa masă a spectatorilor. Nu-l o mare descoperire aceea că publicul va juca la 27 mai un rol important. Încercînd și mîine să fie plin de căldură, dar perfect civilizat în atitudine, cu favoriții lui, el va da o primă probă că se poate conta pe el în acea după amiază cînd zecile de mii de spectatori de pe stadionul „23 August" trebuie să facă corp comun cu reprezentativa. Credem, cu tărie, de asemenea, că antrenorii echipelor din prima divizie, care au contribuit și pînă acum la prezentarea în bune condițiuni la echipa națională a elevilor lor vor continua eforturile. Se știe foarte bine că în fața masivei selecționate a R. D. Germane reprezentativa are nevoie să realizeze un joc cu 2—3 note peste ceea ce a reușit la Tirana. Și aceasta nu se va înfăptui fără o minuțioasă și competentă pregătire.

Credem în dărnicia de soluții a acestor „repetiții generale", sperăm că ele vor îndeplini misiunea furnizării — în dimineața lui 17 mai — a unor jucători în plină formă lotului reprezentativ. Care angajează ultimul dar și cel mai important examen al primăverii. Sau, poate, al anului...

Eftimie IONESCU

● Cuplajul interbucureștean în centrul atenției ● Toate partidele au implicații asupra celor doi poli ai clasamentului

fotbal

DINAMO (2) – RAPID (11)

ULTIMELE REZULTATE DIRECTE: 1970—1971 : 1—1 și 1—1; 1971—1972: 1—0 și 1—2; 1972—1973: 0—0.

Un joc de tradiție, de frumoasă rivalitate sportivă, potențată acum și de nevoia acută de puncte pe care o resimt ambele combatante. Dinamoviștii doresc să păstreze poziția fruntașă în clasament, în timp ce rapidiștii țin să se îndepărteze de zona periculoasă.

În vederea acestui derby de etapă, cele două echipe au acordat pregătirilor întreaga atenție. Joi, **Rapidul** a susținut un meci de verificare, în Giulești, în compania divizionarei B, Metalul, pe care a întrecut-o cu 2—1 (1—0), prin punctele înscrise de Marin Stelian și Petreanu. Pentru partida de mîine în formația rapidistă își anunță reintrarea virful de atac Neagu.

Tot joi, Dinamo a evoluat pe „Flacăra roșie", unde a întîlnit formația bucureșteană, care activează în campionatul municipal, Arte grafice. Moldovan, Lucescu și Radu Nunweiller au semnat cu 3—0 (2—0) victoria echipei lor.

Astăzi, elevii lui Ion Nunweiller vor participa la o nouă ședință de antrenament. Întrucît Cheran (entorsă la genunchi) și Bataciiu (fractură de claviculă) continuă să stea pe tușă, Dinamo va alinia mîine, după toate probabilitățile, „11"-le victorios în etapa precedentă, la Brașov.

ARBITRUL PARTIDEI: Alex. Pîrvu (București).

RĂDUCANU: „Știi, săptămîna trecută, la Tirana, am fost ca frații!..." DUMITRĂCHE: „Așa e, dar să știi că și frăția merge numai pînă la... campionat!"

F.C. ARGEȘ (4) – ST. ROȘU (10)

ULTIMELE REZULTATE DIRECTE: 1970—1971 : 0—1 și 0—3; 1971—1972 : 1—2 și 0—2; 1972—1973 : 1—3.

Meci atractiv la Pitești, recomandat de tradiția ultimelor rezultate. **Campionii** nu au uitat, probabil, că de multă vreme n-au mai cîștigat în fața brașovenilor. Palmaresul de mai sus este edificator.

De data aceasta, s-ar părea că momentul este favorabil lui **F. C. Argeș**, aflată în plină ascensiune, în timp ce Steagul roșu ocupă abia locul 10.

Pentru acest meci, piteștenii dispun de întregul lot. (Duminică, probabil, va reintra și Dobrin). Ei au efectuat zilnic antrenamente. Din cauza ploii, jocul de joi, cu Chimia Rm. Vîlcea, a fost anulat.

Steagul roșu s-a pregătit la Brașov, unde, joi, a susținut și un meci amical cu formația Oltul Sf. Gheorghe, pe care a învins-o cu 2—0. **Naghi, Ghergheli, Rusu** și **Olteanu** continuă să fie indisponibili, iar folosirea lui **Alecu** este incertă. Antrenorul Proca are, deci, probleme deosebite în alcătuirea formației.

ARBITRUL PARTIDEI: C. Niculescu (București).

JIUL (7) – UNIVERSITATEA CRAIOVA (1)

ULTIMELE REZULTATE: 1970—1971 : 1—0 și 0—1; 1971—1972 : 3—0 și 0—4; 1972—1973 : 1—4.

Partidă de miză, așa cum este considerată, pe bună dreptate, orice întîlnire în care evoluează lidera clasamentului. Universitatea a dovedit că se descurcă bine pe terenul altor echipe, dar Jiul are datorii neonorate față de propriii suporteri, în fața cărora a evoluat doar de trei ori în acest retur, obținînd un punctaj nesatisfăcător (3 p).

În perioada de întrerupere studenții craioveni s-au pregătit fără trei dintre jucătorii de bază, componenți ai lotului A. Absența lor motivează oare usturătorul 3—6 în fața lui F. C. Argeș, în partida amicală de duminica trecută? Ultimele vești din Craiova: echipa se află la Tg. Jiu unde s-a deplasat de miercuri pentru un meci de antrenament cu Pandurii din localitate, contramandat însă în ultima clipă din cauza vremii nefavorabile. Echipa va sosi la Petroșani, deplasîndu-se cu autocarul, duminică dimineața.

Jiul a efectuat antrenamente zilnice, obișnuite, punctate de un meci internațional (scor 1—2) în compania lui Volga Gorki (U.R.S.S.).

ARBITRUL PARTIDEI: K. Ghemigean (București).

DE AICI SE REIA CAMPIONATUL DIVIZIEI A

1. Univ. Craiova	22	11	7	4	35-26	29
2. Dinamo	22	12	4	6	34-23	28
3. C.F.R. Cluj	22	9	9	4	25-17	27
4. F. C. Argeș	22	11	4	7	34-19	26
5. Steaua	22	9	7	6	30-18	25
6. S. C. Bacău	22	9	6	7	24-27	24
7. Jiul	22	9	4	9	30-30	22
8. Petrolul	22	8	6	8	17-22	22
9. C.S.M. Reșița	22	6	9	7	25-28	21
10. St. roșu	22	7	6	9	28-17	20
11. Rapid	22	5	9	8	21-21	19
12. „U" Cluj	22	7	5	10	19-33	19
13. F. C. Const.	22	6	6	10	20-27	18
14. U.T.A.	22	5	8	9	21-31	18
15. A.S.A.	22	8	1	13	26-36	17
16. Sp. stud.	22	4	9	9	23-37	17

CUPLAJUL INTERBUCUREȘTEAN VA ÎNCEPE, TOTUȘI, LA ORA 17

După cum am mai anunțat, duminică va avea loc, pe stadionul „23 August" din Capitală al doilea cuplaj interbucureștean al sezonului.

Prima partidă, **Sportul studențesc — Steaua**, va începe la ora 17 (ca și celelalte meciuri din țară), fiind transmisă, în direct, pe micul ecran, după care, în „vedetă" vor juca **Dinamo** și **Rapid**.

SPORTUL STUDENȚESC (16) – STEAUA (5)

ULTIMELE REZULTATE DIRECTE: 1972—1973: 1—4; în anii trecuți, echipă studențească a activat în divizia secundă.

Ambele echipe s-au pregătit cu deosebită atenție pentru această partidă, care este foarte importantă atît pentru Steaua, cît și pentru Sportul studențesc. Steliștii au susținut miercuri după-amiază un joc-școală, pe propriul stadion, cu divizionara C Autobuzul (scor: 4—2). În afara indisponibilităților cunoscute (Iordache, Aelenei), a devenit incertă și folosirea lui Iordănescu. El acuză dureri la genunchi și ieri urmă să efectueze un nou control medical.

De miercuri, studenții bucureșteni se antrenează „în familie". Întreg efectivul lor este apt de joc, antrenorii avînd astfel la îndemînă mai multe soluții de alcătuire a formației.

Deși evoluțiile celor două protagoniste în partidele anterioare au fost diferite (Steaua — întrecută de Sport Club Bacău chiar la București; Sportul studențesc — nelnvinsă încă în retur), echipa militară păstrează prima șansă în meciul de deschidere al cuplajului interbucureștean de duminică, datorită superiorității valorice a lotului de care dispune.

ARBITRUL PARTIDEI: Gheorghe Popovici (București).

„U" CLUJ (12) – C.F.R. CLUJ (3)

ULTIMELE REZULTATE DIRECTE: 1970—1971: 1—2 și 1—1; 1971—1972 : 1—0 și 1—0, 1972—1973: 1—2.

Dacă pînă în această ediție a Diviziei A, C.F.R. a jucat mereu cu sabia lui Damocles deasupra capului, în timp ce „șepcile roșii" n-aveau probleme cu retrogradarea, de astă dată rolurile sînt inversate. Interesant de urmărit, deci, această partidă, în care „U" va alerga, setoasă, după cele două puncte puse în joc, iar C.F.R. — evoluînd relaxat — va căuta să nu le piardă, țintind un loc în clasament cum, probabil, nici n-a visat. Studenților clujeni ar trebui să le fie teamă de o nouă lovitură a lui Adam, golgeterul lor din anii trecuți! În această perioadă de întrerupere, probabil că elevii lui Onisie au... meditat mult la modalitatea anihilării fostului lor echipier, pregătindu-se cu multă atenție și susținînd două meciuri de verificare: cu U.T.A. (0—1) și Industria sîrmei Cîmpia Turzii (3—2). Au absentat Anca și Mureșan, plecați cu „tricolorii" la Tirana.

C.F.R.-ul trebuia să joace joi la Alba Iulia, dar, din cauza timpului nefavorabil, s-a renunțat la acest meci. În tabăra dr. Rădulescu există un singur semn de întrebare: M. Bretan, ușor accidentat.

ARBITRUL PARTIDEI: Em. Păunescu (Vaslui).

GADJA către ANCA: „Îți mimez ce mi-ai făcut, anul trecut, cînd eram în locul tău?"

Desene de S. NOVAC și AL. CLENCIU

F.C. CONSTANȚA (13) – PETROLUL (8)

ULTIMELE REZULTATE DIRECTE: 1970—1971 : 1—1 și 1—1 ; 1971—1972: 0—1 și 1—1; 1972—1973: 1—0.

În timp ce constănțenii au pierdut în ultima etapă dinaintea întreruperii campionatului, în fața liderului, la Craiova, nefiindu-i cu nimic inferior, ploieștenii au obținut abia în finalul meciului cu Rapid, pe teren propriu, prima victorie din retur. Acum, pe malul mării, cele două formații se întîlnesc într-un meci la orizontul căruia se văd norii amenințători ai retrogradării. Pentru ambele cluburi, fiecare punct este anticipat prin calculul hîrtiei și speranțe mărturisite. Avantajul terenului se consideră acum a avea un rol preponderent (în tur, F.C. Constanța a cîștigat la Ploiești!). Acesta să fi fost motivul pentru care Petrolul a optat miercuri pentru o partidă în deplasare, la Buzău, cu Gloria (2—1)?

Echipa gazdă a întîlnit trei adversari în perioada de întrerupere: Știința Constanța, propria formație de tineret-rezerve și Delta Tulcea.

La Petrolul nici o indisponibilitate, la Constanța, doar Negoescu. Se preconizează, deci, formațiile din etapa precedentă.

ARBITRUL PARTIDEI: G. Blău (Timișoara).

TUFAN: „Bine că am dat de butoiul ăsta, să-mi mai refac forțele!..."

A.S.A. (15) – C.S.M. REȘIȚA (9)

ULTIMELE REZULTATE DIRECTE: 1972—1973 : 2—0 ; în celelalte ediții, C.S.M. Reșița a activat în Divizia B.

După două succese consecutive, obținute acasă, reșițenii au de efectuat două deplasări consecutive. Prima la Tg. Mureș, acolo unde echipa antrenată de Bone, în pofida talentaților jucători de care dispune, a ajuns pe marginea prăpastiei. Pentru gazde nu poate exista, deci, decît condiția victoriei, dacă ele vor să se mai gîndească la rămînerea în prima scenă. Nici reșițenii, însă, nu vor să piardă frumoasa poziție de la mijlocul clasamentului, unde au urcat pe neașteptate. De aici, un meci echilibrat, de luptă, dar (sperăm!) și sportiv. Tîrgmureșenii, care miercuri au jucat cu Textila Odorhei (scor 2—2) și care anunță titularizarea lui Tevi în linia de atac, cred în victorie, mai ales că va intra, probabil, și Bölöni. Dar nici reșițenii nu au plecat vineri, la Tg. Mureș, fără iluziile lor... chiar dacă, Beldeanu a intrat în conflict cu echipa din motive disciplinare (iar??) Ambițioasa echipă a lui Reinhardt își mai leagă speranțele de reintrarea lui Neagu în linia ofensivă și de verva lui Dudu Georgescu și Atodiresei, autori a cîte trei goluri în amicalul de la mijlocul săptămînii (8—0 cu Metalul Oțelul Roșu).

ARBITRUL PARTIDEI: Nicolae Rainea (Bîrlad).

MARCU: „Tě fac o horă, Naidine?" NAIDIN: — „Nu, mai bine te fac eu... o „bătută"!

S.C. BACĂU (6) – U.T.A. (14)

ULTIMELE REZULTATE DIRECTE: 1970—1971: 1—0 și 0—6; 1971—1972: 4—2 și 0—2; 1972—1973: 1—4.

Se va afla, duminică seara, la încheierea etapei a 23-a, U.T.A., pe ultimul loc al clasamentului? Întrebarea are cevă șanse de răspuns afirmativ... Dincolo de aceste calcule, trebuie să remarcăm că situația echipei arădene poate deveni foarte grea, cu atît mai mult cu cît nici programul meciurilor din finalul campionatului nu prea constituie motive de liniște pentru ea. Băcăuanii au posibilitatea ca, prin două meciuri consecutive pe teren propriu, să aibă un cuvînt de spus în lupta de la ambii poli ai clasamentului (în etapa următoare vor întîlni pe F.C. Argeș). Nu trebuie să uităm nici faptul că echipa băcăuană a furnizat în etapa trecută mareea surpriză, învingînd pe Steaua. Dar va cîștiga ea și în fața U.T.A.-ei?

Ambele echipe au susținut miercuri meciuri de verificare. **U.T.A.** a învins pe **Vagonul Arad** cu 7—0 (Domide 2, Condruc 2, Kun 2 și Axente), iar băcăuanii cu 2—0 pe **Petrolul Moinești** (Pană și Volmer). Singurele probleme în alcătuirea celor două formații le ridică accidentarea lui **Pîrvu** (este posibil să joace **Schep** în locul său) și... refacerea lui **Margasoiu**, care îl va înlocui, probabil, pe **Comănescu**.

ARBITRUL PARTIDEI: C. Petrea (București).

CLASAMENTELE PE POSTURI ALE DIVIZIEI A

Vă prezentăm a doua situație generală, pe posturi, care rezultă din totalizarea notelor acordate jucătorilor din Divizia A de către revista „FOTBAL". Trebuie să menționăm că punctajul pe care îl găsiți în dreptul fiecărui jucător e în funcție și de numărul de meciuri jucate. Astfel, un fotbalist care lipsește unul sau mai multe jocuri (din motive de accidentare, pentru suspendări etc.), va suporta handicapul acestor absențe prin pierderea punctelor respective. Așa trebuie să explicăm lipsa unor jucători de frunte din primele locuri ale clasamentelor pe care vi le prezentăm.

Vă reamintim, de asemenea, că acei jucători care au fost utilizați în mai multe compartimente, sînt trecuți într-un clasament separat, al 12-lea, în evidența noastră. Și iată acum, pe primii cinci fotbaliști din fiecare post:

PORTARI: 1. Adamache (Steagul roșu) 173 p ; 2. Răducanu (Rapid) 169 p ; 3. Gadja (C.F.R. Cluj) 162 p ; 4. Stan (F.C. Argeș) 159 p ; 5. Ghiță (S.C. Bacău) 156 p.

FUNDAȘI LATERALI DREAPTA: 1—2. Tănăsescu (Sportul studențesc) și Lupu (C.F.R. Cluj) 161 p ; 3. N. Ionescu (Petrolul) 152 p ; 4. Sătmăreanu (Steaua) 148 p ; 5. Pop (Rapid) 147 p.

FUNDAȘI CENTRALI DREAPTA: 1. Georgevici (C.S.M. Reșița) 175 p ; 2. Boc (Rapid) 165 p ; 3. Tonca (Jiul) 162 p ; 4. Antonescu (F.C. Constanța) 161 p ; 5. Tudorie (Petrolul) 159 p.

FUNDAȘI CENTRALI STÎNGA: 1. Vlad (F.C. Argeș) 170 p ; 2. Pojoni (U.T.A.) 161 p ; 3. Kiss (C.S.M. Reșița) 154 p ; 4. Grigoraș (Rapid) 152 p ; 5—6. Sămeș (Univ. Craiova) și Ciupitu (Petrolul) 151 p.

FUNDAȘI LATERALI STÎNGA: 1. Czako (A.S.A.) 150 p ; 2. Popovici (U.T.A.) 154 p ; 3. Anghelini (Steagul roșu) 151 p ; 4. Kafka (C.S.M. Reșița) 148 p ; 5. Gruber (Petrolul) 146 p.

MIJLOCAȘI DREAPTA: 1. Anca („U" Cluj) 160 p ; 2. M. Bretan (C.F.R. Cluj) 152 p ; 3. Puscaș (C.S.M. Reșița) 151 p ; 4. Strîmbeanu (Univ. Craiova) 147 p ; 5. Cozarek (Petrolul) 144 p.

MIJLOCAȘI STÎNGA: 1. Beldeanu (C.S.M. Reșița) 179 p ; 2. R. Nunweiller (Dinamo) 173 p ; 3. M. Popescu (F.C. Argeș) 166 p ; 4. Dincuță (Petrolul) 155 p ; 5. Cadar (Steagul roșu) 147 p.

EXTREME DREAPTA: 1. Troi (F. C. Argeș) 161 p ; 2. Pantea (Steaua) 145 p ; 3. Tarălungă (Univ. Craiova) 143 p ; 4. Atodiresei (C.S.M. Reșița) 142 p ; 5—6. Lucescu (Dinamo) și Uifăleanu („U" Cluj) 141 p.

ATACANȚI CENTRALI DREAPTA: 1. Mulțescu (Jiul) 165 p ; 2. Naghi (A.S.A.) 155 p ; 3. Domide (U.T.A.) 146 p ; 4. Țegean (C.F.R. Cluj) 143 p ; 5. Soo („U" Cluj) 135 p.

ATACANȚI CENTRALI STÎNGA: 1. Mureșan („U" Cluj) 151 p ; 2. Mureșan (A.S.A.) 149 p ; 3. Dumitrache (Dinamo) 142 p ; 4. Adam (C.F.R. Cluj) 138 p ; 5. Roznai (Jiul) 136 p.

EXTREME STÎNGA: 1. Petrescu (C.F.R. Cluj) 180 p ; 2. Györfi (Steagul roșu) 159 p ; 3. Flores (C.S.M. Reșița) 153 p ; 4. Lică („U" Cluj) 144 p ; 5. Marcu (Univ. Craiova) 142 p.

JUCĂTORI FOLOSIȚI ÎN MAI MULTE COMPARTIMENTE: 1. Pescaru (Steagul roșu) 170 p ; 2—3. Deselnicu (Univ. Craiova) și Vișan (C.F.R. Cluj) 157 p ; 4. M. Sandu (Sportul studențesc) 147 p ; 5. Hajnal (A.S.A.) 145 p.

METALURGISTUL CUGIR — VOLGA GORKI 1—0 (1—0)

La Cugir, s-a disputat miercuri întîlnirea internațională amicală dintre formația locală Metalurgistul și Volga Gorki (U.R.S.S.). Victoria a revenit formației gazdă cu scorul de 1—0 (1—0), prin golul marcat de Iancu (min. 36). Calitatea partidei a avut de suferit din cauza terenului desfundat de ploaia care a căzut tot timpul. (Mihai VILCEANU-coresp.).

Mîine, pe stadionul Politehnica MECI INTERNAȚIONAL DE OLD-BOYS

Mîine, pe stadionul Politehnica, în completarea programului finalelor Politehniadei — ediția 1973, va avea loc un interesant cuplaj fotbalistic. Începînd de la ora 11.30 se vor întîlni echipele de „old-boys" **Sportul studențesc** și **Dunav Ruse**, iar de la ora 13 formațiile de tineret Sportul studențesc și Steaua.

Centrul de juniori și copii S. C. Bacău

MIC BILANȚ DUPĂ CINCI ANI DE EXISTENȚĂ

Zilele acestea, Centrul de fotbal pentru juniori și copii Sport Club Bacău a împlinit cinci ani de existență și activitate, în structură organizatorică subvenționată de F.R.F. Nu înseamnă însă că, înainte de mai 1968 în Bacău, preocuparea pentru formarea schimbului de mîine s-ar fi concretizat cumva numai sub impulsul și imperiul întîmplării. Dimpotrivă. Cei care au urmărit cu interes, de-a lungul anilor, evoluția fotbalului băcăuan își amintesc cu un sentiment de adevărată prețuire, de strădaniile unui pasionat și iscusit meșter în munca de instruire și educație cu copiii, Ion Ghica, care avea în permanență 50—60 de jucători, organizați în patru echipe — două dintre ele de juniori — toate participante în competiții.

La Bacău a existat așadar o frumoasă tradiție în ce privește instruirea fotbalistică timpurie, tradiție continuată astăzi în perimetrul redimensionat al unei baze materiale superioare, de cei trei antrenori care activează în cadrul centrului de juniori și copii al divizionarei A, Sport Club: **D. Chirilă, N. Radu** și **P. Gavrilescu**. Pe aici, prin această modernă școală a fotbalului, au trecut în ultimii cinci ani aproape 600 de mici jucători, dornici să cunoască marile satisfacții ale performanței. Din rîndul acestora cîțiva au făcut pași însemnați pe drumul afirmării (**Simionaș** — actualmente la Politehnica Iași, **Enescu**, promovat în prima formație a Sport Clubului, **Cîrpuci**, selecționat în lotul național de tineret sub 21 de ani). Alții, printre care **Lunca, Răileanu, Boghiu, Firici, Mocanu, Ursache** sau **Cloancă**, reprezintă promisiuni care se apropie cu certitudine de momentul împlinirilor. În urma lor, generația „marilor speranțe" cuprinde numele fundașilor **Diaconu** (în vederile lotului UEFA), **Ferică** și **Andrieș**, ai mijlocașilor **Solca, Sofronie** și **Gh. Popa**, ai înaintașilor **T. Ilie** și **Chitaru**. Ultimul, în vîrstă de numai 14 ani, a fost recent promovat în echipa de tineret-rezerve a clubului și folosit în partida de la București cu Steaua, prilej cu care și-a făcut un remarcabil debut, înscriind un spectaculos gol, dintr-o acțiune individuală.

Acesta ar fi tabloul, poate nu suficient de cuprinzător, al producției de jucători, realizați sau în curs de realizare, în pepiniera clubului băcăuan, în răstimpul unei semidecade de activitate. Experiența acumulată în această scurtă perioadă — cu inerente dificultăți, proprii oricărui început — a însemnat, indiscutabil, un cîștig convertibil în **rezultate și mai bune în viitorul apropiat.** De altfel și antrenorii centrului de fotbal consideră că **de-abia de acum înainte așteaptă rodul propriu-zis al străduințelor lor, atunci cînd afirmă că generațiile de jucători, în curs de formare, inspiră garanția valorii,** că efect direct al unei activități de selecție mai bune, a unei instruiri mai complexe și a unor condiții materiale substanțial îmbunătățite.

Pe undeva, o asemenea încredere în posibilitățile proprii, ca și atitudinea aceasta de angajament față de perspectivă, este determinată și de rivalitatea pe plan local între centrul de juniori și copii al clubului divizionar A băcăuan și Liceul cu profil de fotbal, amîndouă apropiate ca vîrstă. Un motiv în plus să credem că la următoarea etapă de bilanț vom avea prilejul să consemnăm realizări cu adevărat pe măsura așteptărilor.

Mihai IONESCU

Unde mergem?

SÎMBĂTĂ

ATLETISM. Stadionul Republicii, ora 17.30: întîlnirea internațională de juniori București—Praga.

BASCHET. Teren Floreasca, de la ora 16.30: Arhitectura — Progresul (f. B), Universitatea — Olimpia București (f. B), I.E.F.S. II — Progresul (m. B).

CICLISM. Velodromul Dinamo, ora 16: concurs internațional (probe: 4 000 m echipe și semifond 75 ture).

FOTBAL: Teren Progresul, ora 17: Progresul Buc. — Metalul Buc. (div. C).

POPICE. Arena Giulești, ora 18: Rapid București — Constructorul Galați, partidă din cadrul campionatului masculin, divizia A (primele trei schimburi).

VOLEI. Sala Constructorul, de la ora 16: București II — Moscova, București I — Varșovia (f), București — Varșovia (m), meciuri în cadrul competiției „Trofeul Capitalelor".

DUMINICĂ

ATLETISM. Stadionul Republicii, ora 10: întîlnirea internațională de juniori București — Praga.

BASCHET. Teren Floreasca, de la ora 10: P.T.T. — C.S.U. Pitești (m, B), Universitatea — Știința Ploiești (m. B).

FOTBAL. Stadionul Dinamo, ora 14: Dinamo — Rapid (tineret); **stadionul „23 August"**, ora 17: Sportul studențesc — Steaua (div. A); ora 19: Dinamo — Rapid (div. A); **teren Politehnica**, ora 13: Sportul studențesc — Steaua (tineret); **teren Constructorul: Unirea Tricolor** Buc. — Flacăra roșie Buc.; **teren Electronica: Electronica** — T.M.B.; **teren Voința: Voința** Buc. — Tehnometal Buc.; **teren Dinamo: Dinamo** Obor — Laromet Buc. (toate meciuri din cadrul Diviziei C, cu ora de începere 11).

POPICE, Arena Constructorul, ora 8: Constructorul București — Petrolul Ploiești; **arena Giulești: Rapid** București — Constructorul Galați, meciuri din cadrul campionatului masculin, divizia A (schimburile IV—VI).

VOLEI. Sala Constructorul, de la ora 10: București II — Varșovia, București I — Moscova (f), București — Varșovia (m), meciuri în cadrul competiției „Trofeul Capitalelor".

ATLETISM

(Urmare din pag. 1)

tele europene de la Rotterdam. Cum socotiți bilanțul perioadei indoor?

— N-am de ce să mă plîng! Am egalat recordul mondial la 60 mg — am obținut la „Cupa de Cristal" un timp mai bun, chiar dacă tot „în afara concursului" — și sînt a treia săritoare în lungime din lume a sezonului de sală! Nici medalia de argint de la Rotterdam nu-i de colo. Îmi pare rău, desigur, că nu s-a putut mai mult, dar într-un fel mi-am dat seama de aceasta chiar atunci, în ziua concursului, cînd m-am văzut pe o pistă străină.

— Au trecut două luni de la ultimul concurs de sală. Cînd va fi primul în aer liber?

— Voi participa la concursul republican de primăvară. Nu știu încă dacă la garduri, poate la lungime sau la 100 m. Voi alerga însă cu siguranță cursa de garduri la meciul cu R.F. Germania și Olanda de la 2 iunie.

— Este posibil deci ca prima cursă oficială să o faceți abia la jumătatea anului. Dacă nu puteți număra acest lucru risc, pentru că, sinceri fiind — și apreciind lucrurile la adevărata lor valoare — nu veți avea probleme la acest meci, nu este, oare, prea tîrziu această dată?

— Nu cred. Încep sezonul tîrziu, deoarece mi-am planificat vîrful de formă pentru luna august; nu am de ce să mă grăbesc. Și apoi, alerg la antrenamente întreaga cursă de garduri.

— Ce înseamnă, de fapt, pentru dv. luna august?

— Înseamnă Universiada de la Moscova (16-21 august), cea mai importantă competiție a acestui an postolimpic și mai înseamnă semifinala „Cupei Europei" de la București (5 august), la care va participa, printre altele, și echipa R.D. Germane și, sper, Annelie Ehrhardt. O voi întîlni pentru a 5-a oară și vreau ca, de data asta, rezultatul să fie altul decît în confruntările precedente. Acestea sînt principalele mele obiective din acest sezon. E puțin?

— Nu e puțin, mai ales că, sîntem convinși, rezultatele bune vor fi și altele, la concursurile mai mici; sînt rezultate pe care lumea le așteaptă și în care speră și dumneavoastră. În privința recordului mondial ce ne puteți spune?

— Chiar dacă sezonul a debutat cu două recorduri ale lumii foarte spectaculoase nu cred că anul de după München va abunda în asemenea evenimente, mai ales în alergările de viteză. Recordul la garduri are o foarte bună valoare și s-ar putea să rămînă tot anul. Dar, dacă în august, vîntul care bate pe „Republicii", întotdeauna din față, va face o excepție...

— Ați renunțat definitiv la proiectul recordului mondial la 200 mg care vă atrăgea acum 2-3 ani? S-a oficializat și distanța de 400 mg....

— Nu, nu mă mai interesează 200 mg, e o distanță neclasică. La 400 nici nu vreau să mă gîndesc, e o probă infernală. Am avut o experiență de plat și-mi ajunge! Îmi voi concentra atenția, așa cum am spus, asupra Universiadei și asupra întîlnirii cu recordmana mondială și campioana olimpică la „Cupa Europei".

UNIVERSIADA ȘI „CUPA EUROPEI"

CANOTAJ

(Urmare din pag. 1)

Iată primii trei clasați în concursul seniorilor:

SCHIF 8+1: 1. Steaua (I. Oceneanu, P. Papp, Fl. Stănescu, A. Rehac, V. Petrescu, St. Ristea, E. Santea, P. Poenaru + Fl. Sandu) 30:54,3, 2. Dinamo 31:19,0, 3. Politehnica Timișoara 35:00,4; **4 VISLE F.C.: 1. Dinamo (A. Silaghi, M. Cergă, Fr. Hoff, S. Pană)** 31:26,0, 2. Steaua 31:54,0, 3. Politehnica Timișoara 34:53,6; **3 FĂRĂ CÎRMACI: 1. Dinamo (E. Tușa, D. Ivanov, I. Cacencu, Fr. Papp)** 32:21,3, 2. Steaua 32:49,3, 3. Politehnica Timișoara 35:38,0; **4+1 RAME: 1. Dinamo (Gh. Moldoveanu, P. Ceapură, St. Tudor, Gh. Gherman + L. Lovrenschi)** 33:29,2, 2. Steaua 34:22,0, 3. Marina Mangalia 36:06,8; **2 VISLE: 1. Steaua (T. Constantin, N. Popa)** 34:33,0, 2. Dinamo 35:41,7, 3. Politehnica Timișoara 35:49,5; **2 FĂRĂ CÎRMACI: 1. Dinamo (I. Oanță, D. Grumezescu)** 36:09,4, 2. Steaua 39:12,8, 3. Marina Mangalia 42:05,6; **SCHIF 2+1: 1. Dinamo (E. Gali, C. Dănilă + Gh. Gheorghiu)** 38:33,5, 2. Politehnica Timișoara 40:29,3, 3. Steaua 40:50,0; **SCHIF SIMPLU: 1. G. Mereuță (Steaua)** 38:21,7, 2. N. Oprișan (C.N.U.) 40:05,7, 3. Gh. Fritz (Politehnica Timișoara) 40:12,0.

Simbătă dimineață (ora 10) **pe programul campionatului de fond** figurează șase probe pentru juniori, pe distanța de 5 000 m, iar după-amiază, de la ora 16, vor avea loc patru curse (7 000 m) deschise categoriei tineret și alte patru rezervate junioarelor (3 000 m).

Campionatul de fond

TRAGEREA SPECIALĂ PRONOEXPRES

Mîine va avea loc la București în sala Clubului Finanțe Bănci din strada Doamnei nr. 3, cu începere de la ora 17.00, tragerea specială Pronoexpres care acordă participanților autoturisme DACIA 1300, DACIA 1100, excursii în Iugoslavia pe COASTA DALMAȚIEI, excursii în BULGARIA — GRECIA, precum și numeroase premii în bani de valoare fixă și variabilă. AZI ESTE ULTIMA ZI PENTRU PROCURAREA BILETELOR!

● Programul concursului Pronosport de duminică 13 mai 1973 este următorul: I: Dinamo — Rapid; II: Sportul studențesc — Steaua; III: F. C. Constanța — Petrolul; IV: Universitatea Cluj — C.F.R. Cluj; V: Jiul — Universitatea Craiova; VI: F. C. Argeș — Steagul roșu; VII: A.S.A. Tg. Mureș — C.S.M. Reșița; VIII: S. C. Bacău — U. T. Arad; IX: Fiorentina — Atalanta; X: Juventus — Internazionale; XI: Lanerossi — Ternana; XII: Lazio — Verona; XIII: Palermo — Roma.

Pentru a veni în sprijinul participanților pubicăm din vreme și programul concursului următor de duminică 20 mai 1973: I: Politehnica Iași — Metalul București; II: Metalul Plopeni — Ceahlăul; III: C. S. Tîrgoviște — F.C. Galați; IV: Nitramonia Făgăraș — Minerul Baia Mare; V: Olimpia Oradea — Metalurgistul Cugir; VI: Atalanta — Lanerossi; VII: Bologna — Cagliari; VIII: Internazionale — Fiorentina; IX: Napoli — Lazio; X: Roma — Juventus; XI: Ternana — Palermo; XII: Torino — Sampdoria; XIII: Verona — Milan.

● Începînd cu tragerile speciale Pronoexpres de duminică 13 mai 1973, la ora 17.00 va avea loc tragerea la sorți a autoturismelor atribuite la concursul special Pronosport din 22 aprilie 1973.

NUMERELE EXTRASE LA TRAGEREA LOTO DIN 11 MAI 1973

FOND GENERAL DE CÎȘTIGURI: 889.169 lei
EXTRAGEREA I: 68 46 45 41 38 19 31 37 25
EXTRAGEREA A II-A: 2 29 12 14 16 52 17 7 63

Plata cîștigurilor de la această tragere se va face astfel: în Capitală de la 19 mai pînă la 26 iunie 1973; în țară de la 22 mai pînă la 19 iunie 1973 inclusiv.

A apărut numărul 9 al revistei SPORT

Din cuprins:

FOTBAL: ● 4—1 cu Albania, un pas important pe drumul calificării în Campionatul mondial — reportaj cu fotografii de la Tirana. ● Prezentarea echipei Steagul roșu Brașov ● „Echipa mea nu trebuie să piardă!" — susține noul antrenor al Rapidului, Tache Macri, într-un interviu acordat în exclusivitate revistei „SPORT". ● Ajax Amsterdam din nou în finala C.C.E.

TENIS DE MASĂ: Maria Alexandru, o strălucită ambasadoare a sportului românesc — amplu fotoreportaj cu campioana mondială.

BOX: Un turneu al marilor campioni — reportaj cu cele mai frumoase imagini (unele color) de la „Centura de aur".

RUGBY: Mai mult, mai bine... — considerații după „Turneul F

Turneul divizionar de baschet feminin

CONSTRUCTORUL BUCUREȘTI A MAI FĂCUT UN PAS SPRE EVITAREA RETROGRADĂRII

CLUJ, 11 (prin telefon). Campionatul republican de baschet feminin a fost reluat vineri cu meciurile etapei a XXII-a, desfășurate în Sala sporturilor din localitate și încheiate cu următoarele rezultate:

UNIVERSITATEA TIMIȘOARA — VOINȚA TG. MUREȘ 70—59 (45—30). Timp de zece minute mureșencele au jucat de la egal la egal cu adversarele lor, tabela de scor indicînd în min. 10, doar 21—20 pentru Universitatea. Dar, în următoarele șase minute, Schnebli, Goian, Grosskopf și Villanyi au realizat o suită de zece coșuri față de numai unul înscris de Voința. Deci 41—22 în min. 16 și de aici, antrenoarea Ruxandra Vittman și-a putut permite să ruleze întregul lot, fără ca succesul să-i fie periclitat. Au marcat: **Goian** 20, **Schnebli** 16, **Villanyi** 16, **Grosskopf** 14, **Balogh** 2, **Doboși** 2 pentru Universitatea, respectiv **Opriciu** 30, **Lorincz** 10, **Brassay** 8, **Lucaci** 7, **Papp** 2, **Daichendt** 2. Au arbitrat bine **A. Atanasescu** și **Șt. Grecu.**

CONSTRUCTORUL BUCUREȘTI — SĂNĂTATEA SATU MARE 57—34 (24—15). Într-o întrecere foarte importantă pentru ambele echipe (amenințate să retrogradeze), bucureștencele au dominat categoric, datorită unui plus de pregătire tactică și respectării disciplinei de joc. Baschetbalistele de la Sănătatea au greșit la început folosind apărarea în zonă, iar cînd au trecut în „om la om" agresiv s-au apropiat, refăcînd din handicap, pînă la două coșuri (min. 23 : 21—25, min. 25 : 23—27). Dar eforturile au fost „plătite" prin comiterea a numeroase greșeli personale, fapt ce a dus la eliminarea a patru jucătoare. Au marcat: **Gugu** 19, **Godeanu** 14, **Roată** 1, **Barabaș** 4, **Gheorghe** 2, **Guranda** 8, **Pescăruș** 9 pentru Constructorul, respectiv **Mihalic** 8, **Oltean** 1, **Kercso** 6, **Pataki** 1, **Horvath** 6, **Pop** 8, **Susan** 4. Au arbitrat bine **Fr. Took** și **M. Ionescu.**

POLITEHNICA BUCUREȘTI — VOINȚA BUCUREȘTI 57—48 (26—19). Fruntașele campionatului au dominat permanent, dar nu au reușit să se detașeze decisiv niciodată. Au marcat: **Savu 21, Boca 17, Pruncu 14, Demetrescu 4, Taflan 1** pentru Politehnica, respectiv **Liliana Rădulescu 12, Andreescu 7, Firlinger 6, Ionaș 6, Tatiana Rădulescu 6, Savu 5, Mateescu 4, Varga 2.** Au arbitrat bine **I. Știrbu** și **D. Ganea.**

RAPID BUCUREȘTI — UNIVERSITATEA CLUJ 48—44 (34—22). Considerat derby-ul zilei, meciul a dezamăgit, deoarece ambele echipe s-au întrecut în greșeli de tehnică și ratări, chiar și din poziții foarte clare. Rezultatul a fost hotărît în primele 12 minute, în care bucureștencele au profitat de slăbiciunile apărării clujencelor și au luat un avans consistent (26—7). Cînd baschetbalistele de la Universitatea au aplicat presingul, diferența a început să scadă treptat, dar victoria a revenit pînă la urmă feroviarelor, întrucît gazdele au ratat exasperant. Au marcat: **Suliman 17, Basarabia 12, Ivanovici 10, Tal 2, Racoviță 3, Găescu 4,** pentru Rapid, respectiv **Merca 9, Neța 7, Moraru 7, Szekely 5, A. Farcaș 2, Jighișan 2, Lazăr 6, E. Farcaș 6.** Arbitrii **A. Ivan** și **G. Mahler** au condus cu multe greșeli îndeosebi în aprecierea fault-urilor.

I.E.F.S. — CRIȘUL ORADEA 86—37 (54—15). Au marcat: **Szabo 22, Pantea 14, Giurea 2, Salcu 2, Iftimie 2, Deak 10, Petric 10, Balai 9, Nanu 2, Tita 13** pentru I.E.F.S., respectiv **Caseti 4, Topor 2, Dudaș 9, Balogh 4, Bodor 2, Varga 4, Steinberg 2, Chvatal 10.** Au arbitrat bine **I. Dinescu** și **A. Caraman.**

Programul de sîmbătă, ora 9,45: **Constructorul — Politehnica, Voința Tg. Mureș — I.E.F.S.:** ora 16,30: **Crișul — Sănătatea, Voința București — Universitatea Cluj, Rapid — Universitatea Timișoara.**

D. STĂNCULESCU

Finalele de lupte greco-romane ale juniorilor

NUMEROASE VICTORII PRIN TUȘ ÎN PRIMA ZI

CONSTANȚA, 11 (prin telefon). — După ce s-au desemnat campionii republicani la lupte libere, pe cele trei saltele instalate în Sala sporturilor din localitate, au început întrecerile juniorilor de la greco-romane. În lupta pentru cucerirea celor 20 de titluri de campioni naționali (la cele două categorii de vîrstă) sînt angajați 264 de concurenți. Cei mai mulți participanți s-au înscris la categoriile 74 kg (22), 82 kg (19), 52, 57 și 62 kg (cîte 18), toate la juniori mari.

Ceea ce a caracterizat întrecerile primei zile de concurs a fost numărul mare de victorii prin tuș. Spre deosebire de disputele de la libere, în care majoritatea meciurilor s-au încheiat la puncte, la greco-romane se constată o evidentă diferență de valoare între cei mai buni sportivi ai unor categorii și ceilalți concurenți. Aceasta s-a reflectat într-un număr foarte mare de victorii înainte de limită. De pildă, dintre primele 36 de meciuri, numai în 5 s-au dictat victorii la puncte. Aceasta nu înseamnă, însă, că disputele aspiranților la titlurile de campioni republicani au fost lipsite de interes, de spectaculozitate. Au fost foarte multe partide în care înainte de consemnarea tușului pe tabelele de punctaj se marcaseră aproximativ 30 de puncte. De pildă, al treilea dintre frații **Gyöngösy (Anton)** — la cat. 52 kg, juniori mici — în disputa cu **Aurel Udrescu** (Constanța) conducea după prima repriză cu 14—1. În următoarele trei minute de luptă, Udrescu a echilibrat situația și a luat — spre surprinderea unanimă — conducerea cu 15—14, pentru ca în ultima repriză el să finalizeze chiar tușul. La aceeași categorie, dar la juniori mari, **Nicolae Gingă** (campion european de juniori) a realizat în partida cu **D. Magyar** (Ceacova) un scor puțin obișnuit, 34—2, pînă în momentul în care arbitrul a oprit lupta dictînd descalificarea lui Magyar. Reuniunea n-a fost lipsită nici de surprize. **S. Botez** (Iași) — component al lotului național de juniori — a fost fixat cu umerii pe saltea de către constănțeanul I. Selcean.

Alte rezultate mai importante din întrecerile juniorilor mari. **cat. 48 kg: C. Ionescu** (București) b.t. I. Nedelcu (București), **N. Horniceanu** (Galați) b.t. C. Timan (Buzău), **C. Alexandru** (Constanța) b.t. I. Bădică (Lugoj); **cat. 52 kg: Gh. Viman** (Pitești) b.t. D. Fișie (Sinaia), **I. Anton** (Constanța) b.t. I. Linguraru (Slatina), **M. Tofan** (București) b.t. S. Marinescu (București), **D. Tudor** (Brașov) b.t. C. Xenofonte (Tulcea); **cat. 57 kg: N. Bosinceanu** (București) b.t. Al. David (Lugoj), **I. Dulică** (București) b.t. A. Ionescu (București), **N. Mares** (București) b.t. Gh. Fulga (Medgidia), **A. Neagu** (Constanța) b.t. Șt. Kraus (Timișoara).

Mihai TRANCA

REZULTATE REMARCABILE ÎN PRIMA ZI A REUNIUNII INTERNAȚIONALE DE LA VELODROM

Reuniune de gală, ieri, pe velodromul „Dinamo". Competiția ciclistă internațională, organizată cu prilejul aniversării a 25 de ani de la înființarea clubului sportiv din șoseaua Ștefan cel Mare, a fost onorată de oaspeți de seamă: Omar Phakadze, campion mondial la viteză în 1965, și Serghei Kravtov, vicecampion mondial la viteză în 1971. Ultimul a cîștigat, de altfel, proba cu 11,1 sec.

Iată și clasamentul probei: 1. S. Kravțov (Dinamo Moscova) 5 victorii; 2. O. Phakadze (Dinamo Moscova) 4 v.; 3. Fl. Negoescu (Steaua) 3 v.; 4. A. Neagoe (Dinamo Buc) 2 v.; 5. St. Leibner (Dinamo) 1 v.; 6. A. Vulcu (Steaua) 0 v.

Proba de urmărire individuală pe 4 000 m a dat cîștig de cauză unui alt reprezentant al clubului Dinamo Moscova: Viktor Bicov, care a parcurs distanța în 5:12,9 sec. Pe locurile următoare s-au clasat: Anatoli Artinov (Dinamo Moscova) 5:17,6, Aleksandr Ianuschievici (Dinamo Moscova) 5:17,7, Marian Ferfelea (Steaua) 5:18,1, Serghei Kaleev (Dinamo Moscova) 5:18,5.

Ultima probă a reuniunii, eliminare cu sprinturi la 2 ture, ne-a adus satisfacția unei victorii a cicliștilor noștri. George Negoescu (Steaua), făcînd o cursă inteligentă, a reușit să-l elimine în final pe cel mai dîrz adversar al său, Serghei Kaleev (Dinamo Moscova).

Reuniunea continuă astăzi, de la ora 16. (g. ș.)

sportul în lume

EUROPA OLIMPICĂ PE DRUMUL UNEI COLABORĂRI FRUCTUOASE

Ing. Lia Manoliu, membră a comisiei de lucru a Adunării generale a C. N. O.

Cu toate că Europa este leagănul Olimpiadelor antice și — prin oamenii de seamă dați umanității — a renăscut aceste tradiții creînd mișcarea olimpică actuală și Jocurile Olimpice moderne, totuși Comitetele naționale olimpice europene nu au încă o organizație proprie, un cadru organizat unde să dezbată și să hotărască asupra principalelor probleme care le frămîntă.

Cea de a IV-a Adunare generală a C.N.O. europene, recent încheiată la Monte Carlo, a avut drept scop tocmai crearea premiselor pentru realizarea unei unități a acestora în cadrul diversității de probleme existente. În cuvîntul participanților s-a subliniat necesitatea unei consultări mai largi între specialiștii din Comitetele olimpice europene, a folosirii bogatei lor experiențe pentru promovarea mișcării olimpice, pentru creșterea continuă a performanțelor sportivilor din țările continentului nostru, în sfîrșit, necesitatea discutării unor aspecte de prim ordin din mișcarea olimpică și prezentarea lor în fața Comitetului Internațional Olimpic: raționalizarea Jocurilor Olimpice, Jocurile sportive europene etc.

Cele 28 de Comitete naționale olimpice europene, reprezentate prin 16 președinți, 8 vicepreședinți și 20 de secretari generali, au reușit, în patru jumătăți de zi, să abordeze o ordine de zi consistentă, cu multiple și diverse probleme de mare interes pentru mișcarea olimpică, cu rezonanță nu numai la nivelul continentului nostru.

Menționăm cu satisfacție identitatea de vederi cu privire la unitatea europeană, la promovarea și consolidarea prieteniei și fraternității dintre sportivii și popoarele Europei, în spiritul securității și cooperării, tuturor țărilor europene.

Pentru ca toate problemele discutate și propunerile făcute de participanții la dezbateri să găsească ecou în viața practică a C.N.O. europene, Adunarea generală a hotărît crearea unei comisii de lucru, care să studieze și să selecționeze problemele esențiale și să prezinte la Adunarea generală din 1974 cîteva propuneri concrete privitoare la statutul acestei organizații, la viitoarea colaborare europeană, la Jocurile europene, la raționalizarea J.O., la dezvoltarea sportului de performanță etc.

Printre cei 9 membri ai acestei comisii se află și ing. Lia Manoliu, maestră emerită a sportului, campioană olimpică la J.O. de la Mexico, vicepreședinte al C.N.E.F.S. și al C.O.R. Încă de la prima sa participare la o astfel de reuniune internațională, prin intervențiile sale la unele din punctele de pe ordinea de zi, împărtășind și din experiența proprie, s-a impus în fața auditorului, determinînd în ultimă instanță pe președintele Adunării generale, contele Jean de Beaumont (Franța), care este în același timp și prim-vicepreședinte al Comitetului Internațional Olimpic, să o solicite — în consensul Adunării — ca membră a comisiei de lucru. În cadrul acestei comisii, ing. Lia Manoliu va studia și va elabora un concept asupra esenței și viitoarei dezvoltări a sportului de performanță în Europa, dovedindu-se încă odată și cu acest prilej, prestigiul de care se bucură mișcarea sportivă din țara noastră.

În finalul Adunării generale a C.N.O. europene, contele Jean de Beaumont a fost reales în funcția de președinte, iar Jean Weymann (Elveția) în calitate de secretar general.

Anghel VRABIE
secretar general
al Comitetului Olimpic Român

PENTRU MECIUL CU ROMÂNIA ÎN „CUPA DAVIS"

TOM OKKER ÎN ECHIPA OLANDEI

În cursul zilei de ieri, o telegramă din Haga ne anunță că federația olandeză de tenis și-a asigurat serviciile primului ei jucător, profesionistul **Tom Okker**, în vederea întîlnirii internaționale Olanda — România, programată săptămîna viitoare în cadrul „Cupei Davis". Al doilea echipier al reprezentativei olandeze va fi **Jan Hordijk**, urmînd ca între acesta și al treilea jucător, **Nick Fleury**, să fie ales partenerul de dublu pentru Tom Okker.

Tom Okker și-a anunțat sosirea la locul disputei pentru luni, cînd urmează să se întoarcă din S.U.A., unde a luat parte la o serie de turnee din Circuitul W.C.T. Ultima sa apariție a fost în finala de dublu de la Montreal, unde a fost învins, alături de americanul Marty Riessen, de cuplul Stan Smith — Bob Lutz (S.U.A.).

Turneul de la Bournemouth

DIN NOU FINALĂ NĂSTASE—PANATTA!

LONDRA, 11 (Agerpres). — În turneul internațional de tenis de la Bournemouth s-au disputat sferturile de finală ale probei de dublu bărbați. **Ilie Năstase (România)** și **Juan Gisbert (Spania) au întrecut cu 3—6, 6—3, 8—6 perechea spaniolă Gimeno — Munoz.** S-a calificat pentru semifinale și cuplul **Ion Țiriac** (România) — **Adriano Panatta** (Italia) învingători cu 6—2, 6—3 în fața cuplului iugoslav Franulovici — Jovanovici. În celelalte două partide s-au înregistrat următoarele rezultate: Case, Masters (Australia) — Maud (R.S.A.), Pattison (Rhodesia) 6—1, 6—4; McMillan (R.S.A.), Stone (Australia) — Cox, Lloyd (Anglia) 6—4, 6—4.

În „optimile" probei de dublu Năstase, Gisbert — Battrick (Anglia), Phillips Moore (Australia) 6—3, 6—3; Țiriac, Panatta — Barthes, Jauffret (Franța) 7—5, 1—0, ab.

Iată și rezultatele înregistrate în sferturile de finală ale probei de simplu femei: Evonne Goolagong (Australia) — Veronica Burton (Anglia) 6—8, 6—1, 6—1; Doris Fromholtz (Australia) — Glynis Coles (Anglia) 6—1, 6—4; Lindsay Beaven (Anglia) — Wendy Turnbull (Australia) 6—0, 6—2; Virginia Wade (Anglia) — Christine Matison (Australia) 6—1, 6—2. Învingîndu-l pe tenismanul **Philips Moore** (Australia), în numai două seturi, cu 6—3, 6—0, **Ilie Năstase s-a calificat în finala probei de simplu masculin a turneului de la Bournemouth.** Superioritatea românului a fost evidentă, partida durînd numai 40 de minute. În finală, Năstase îl va întîlni pe italianul **Panatta**, învingător asupra australianului **Case**, cu 6—2, 6—4.

În finala probei feminine se vor întîlni **Evonne Goolagong** (Australia) și **Virginia Wade** (Anglia). Prima a eliminat-o pe compatrioata sa **Fromholtz**, cu 6—1, 6—4, iar tenismana engleză a cîștigat, cu același scor, partida cu **Beaven** (Anglia).

În proba de dublu, **Năstase** și **Gisbert** (Spania) au eliminat perechea australiană **Case, Masters** cu 6—2, 6—3, iar **Țiriac, Panatta** pe **McMillan, Stone** (Australia) cu 6—4, 7—5.

JUCĂTOARELE NOASTRE SE AFIRMĂ LA STUTTGART

STUTTGART, 11 — Cele trei componente ale echipei feminine de tenis a României, care s-au remarcat în mod deosebit la recentele întîlniri pentru „Cupa Federației", la Bad Homburg, continuă să se afirme, în cadrul unui nou turneu internațional, care se desfășoară la Stuttgart. Ele sînt calificate pentru sferturile de finală ale probei de simplu femei, în urma rezultatelor înregistrate: **Iudit Golm** — Suzanne Korpas 6—0, 6—3; **Virginia Ruzici** — Miok Lee 6—2, 6—2; **Mariana Simionescu** — Soon Yang 6—3, 6—4.

O nouă victorie a obținut jucătorul român **Toma Ovici**, care este și el calificat în „sferturi", după ce a dispus cu 6—4, 6—2, 6—1 de elvețianul Michael Werren. În aceeași fază, în proba masculină de simplu, mai sînt calificați vest-germanii J. Fassbender și H. Elschenbroich, primii doi favoriți, iugoslavul Z. Ivancici, austriacul Nitschke și alții.

TOȚI AȘII PREZENȚI LA ROLAND GARROS!

Între 23 mai și 3 iunie pe terenurile cunoscutei arene Roland Garros din Paris, vor avea loc campionatele internaționale de tenis ale Franței. Directorul tehnic al turneului, fostul internațional francez Pierre Darmon, a anunțat, că la apropiata ediție vor fi prezenți, aproape fără excepție, toți așii tenisului mondial în frunte cu australienii **Rod Laver** și **John Newcombe**, românul **Ilie Năstase**, americanii **Arthur Ashe, Stan Smith, Cliff Richey**, olandezul **Tom Okker**, spaniolul **Andres Gimeno**, cehoslovacul **Jan Kodes**, italianul **Adriano Panatta** și alții. Printre jucătoarele care și-au confirmat participarea se numără australiencele **Margaret Court, Evonne Goolagong**, englezoaica **Virginia Wade** și americanca **Chris Evert.**

A XXVI-a EDIȚIE A „CURSEI PĂCII"

ITALIANUL BALLARDIN A CÎȘTIGAT ETAPA A II-a

BRNO, 11. Cea de a doua etapă a celei de-a XXVI-a ediții a „Cursei Păcii" a avut loc pe distanța de 135 km, care separă orașele Pardubice și Brno.

În general s-a rulat compact și în cea mai mare parte a cursei nu a fost nimic interesant de semnalat.

Cu 15 km însă înainte de sosire, din plutonul fruntaș au reușit să fugă trei alergători. **Ballardin** (Italia), **Mihailov** (Bulgaria) și **Griffits** (Anglia). După un sprint final pasionant, italianul **Ballardin** a cîștigat cu o lungime de bicicletă, urmat de Mihailov și Griffits. Învingătorul a fost cronometrat cu 2h 54:18.

Pe locurile IV—VIII s-au clasat în ordine Lihaciov (U.R.S.S.), Bartonicek (Cehoslovacia), Danguillaume (Franța), Rodian (Danemarca), Prchal (Cehoslovacia), toți în același timp: 2h 56:07.

Cicliștii români au sosit cu grosul plutonului, care a fost cronometrat cu timpul de 2h 56:07. Teodor Vasile s-a clasat pe locul 23. În clasamentul general individual conduce acum bulgarul Mihailov, urmat de Surkowski (Polonia).

Simbătă se desfășoară etapa a treia pe ruta: Brno — Dubnica, 156 km.

TELEX ● TELEX ● TELEX

La Szombathely, au continuat întrecerile turneului de calificare pentru faza finală a campionatului european masculin de baschet. Iată rezultatele înregistrate: Turcia — Belgia 87—63; Ungaria — Anglia 99—83; Grecia — Finlanda 112—83; R.F. Germania — Portugalia 95—56. După patru etape, în clasamentul turneului conduc nevinse echipele Turciei și Greciei, cu cîte 8 p.

■

Campionatele unionale de scrimă au continuat la Odessa cu proba de sabie, cîștigată de fostul campion mondial Viktor Sidiak. Pe locurile următoare s-au clasat Eduard Vinokurov și Vladimir Pavlenko. În turneul final, primii trei clasați au realizat același număr de victorii, fiind departajați în urma unor întîlniri de baraj. De remarcat că Viktor Sidiak cîștigă pentru prima oară titlul de campion al U.R.S.S. la această armă.

■

Cea de-a 33-a ediție a competiției automobilistice de la P.A.U., cuprinzînd pentru Campionatul european (formula II), a fost cîștigată de sportivul francez François Cevert. Concurînd pe o mașină „Elf-2 Ford", învingătorul a parcurs 193,200 km în 1 h 30:49,77, cu o medie orară de 127,625 km.

■

În sferturile de finală ale turneului de tenis de la Dallas (Texas), care contează pentru campionatul grupării W.C.T., jucătorul american Stan Smith l-a învins cu 6—4, 6—2, 6—1 pe australianul John Alexander. În semifinale, Smith îl va întîlni pe Rod Laver (Australia).

■

La Copenhaga, în cadrul Campionatului european de fotbal rezervat echipelor de tineret, s-a disputat meciul dintre selecționatele Danemarcei și R.F. Germania. Fotbaliștii vest-germani au terminat învingători cu scorul de 2—0 (1—0) prin golurile marcate de Schaefer (min. 22) și Worm (min. 49).

■

După disputarea a 14 etape, în Turul ciclist al Spaniei continuă să conducă belgianul Eddy Merckx, urmat de spaniolul Jose Pesarrodona — la 45 sec., francezul Bernard Thevenet — la 2:12,0.

Etapa a 14-a, desfășurată pe traseul Irache — Bilbao (182 km) a fost cîștigată de spaniolul Juan Zurano cu timpul de 5 h 00:42.

■

În „Marelui Premiu al Austriei" la motociclism, finlandezul Jarno Saarinen („Yamaha"), a terminat învingător la două curse: 250 cmc, cu o medie orară de 137,220 km și la 500 cmc, cu o medie orară de 138,550 km. Întrecerea rezervată motocicletelor de 350 cmc s-a încheiat cu victoria sportivului maghiar Janos Drapal („Yamaha") — medie orară de 137,930 km. La 125 cmc, pe primul loc s-a clasat suedezul Kent Andersson („Yamaha"), iar cursa motocicletelor cu ataș a fost cîștigată de vest-germanii Enders și Engelhardt („B.M.W.").

■

Astăzi se va disputa la Hamburg întîlnirea internațională amicală de fotbal dintre selecționatele R.F. Germania și Bulgaria. Antrenorul reprezentativei vest-germane, Helmut Schön, a anunțat că va începe această partidă cu următorul „11": Franke, — Höttges, Cullmann, Beckenbauer, Breitner, Flohe, Capellmann, Overath, Grabowski, Muller, Kremers.

■

La Bologna, meciul de fotbal dintre echipa locală A.C. Bologna și formația maghiară Tatabanya, în „Cupa Europei centrale", s-a încheiat cu scorul de 2—1 (1—0) în favoarea fotbaliștilor maghiari. În urma acestei victorii, echipa Tatabanya s-a calificat în finala competiției și va întîlni formația iugoslavă Cejik Zenika.

■

Cu prilejul unui concurs atletic masculin, care a avut loc la San Jose (California), cunoscutul recordman american, Steve Smith, a cîștigat proba de săritură cu prăjina cu rezultatul de 5,26 m. Foarte disputată a fost cursa de 100 varzi plat, în care trei sprinteri: Norbert Payton, Willie Deckard și Chuck Smith au fost cronometrați cu același timp: 9,2. Victoria a revenit lui Payton. Alte rezultate: disc — John Powell 66,62 m, triplusalt Dave Tucker 16,34 m.

CAMPIONATUL ENGLEZ DE FOTBAL A LUAT SFÎRȘIT

Odată cu disputarea ultimului meci restanță, **Leeds United — Arsenal** 6—1, s-a încheiat campionatul de fotbal al Angliei. Titlul de campioană a revenit formației **Liverpool,** cu 60 puncte din 42 de meciuri susținute. Pe locurile următoare s-au clasat **Arsenal** — 57 p, Leeds United — 53 p, Ipswich — 48 p etc. Clasate pe ultimele două locuri, echipele **Crystal Palace** și **West Bromwich Albion** au retrogradat în liga a II-a. Au promovat **Burnley** și **Queens Park Rangers.**

În clasamentul golgeterilor, pe primul loc s-a situat **John Richards** (Wolverhampton), cu 33 de goluri marcate, urmat de **Robson** (West Ham) — 28 și **Chivers** (Tottenham) — 25 de goluri.

★

Cîștigînd primul meci, joi, din finala „Cupei U.E.F.A.", împotriva Borussiei Mönchengladbach cu 3—0, campioana din acest an a Angliei, F.C. Liverpool, a luat o serioasă opțiune pentru obținerea celui de al doilea trofeu al sezonului. În imaginea alăturată, **Kelvin Keegan** înscrie din plonjon cel de-al doilea gol al său în poarta Borussiei (min. 31). Primul gol a fost marcat în min. 20, iar cel de al treilea (autor **Lloyd**) în min. 61.

NEÎNȚELEGERI ÎN JURUL „TURULUI ITALIEI"

ROMA, 11 (Agerpres). — Cu o săptămînă înainte de startul Turului ciclist al Italiei, în jurul marii competiții rutiere s-au iscat neînțelegeri ce ar putea pune sub semnul întrebării desfășurarea normală a cursei. Frații Magni, conducătorii echipelor „Magniflex" din Prato și Florența, amenință să boicoteze proba organizată de „Gazzetta dello Sport", în cazul cînd nu se va revizui acordul prin care televiziunea și radioul să rezerve emisiuni speciale aspectelor din Turul Italiei. Fostul campion italian Fiorenzo Magni a declarat că popularitatea ciclismului fiind în scădere, televiziunea trebuie să relanseze acest sport, acordîndu-i un spațiu mai mare în emisiunile sale. Există pericolul ca mai multe echipe ale firmelor italiene să nu se prezinte la startul competiției, care se va da la 18 mai, după cum se știe, în localitatea belgiană Verviers. Pentru a spulbera conflictul, organizatorii cursei au convocat o reuniune cu antrenorii și conducătorii diferitelor echipe în localitatea Imola.

VEȘTI DIN ȚĂRILE SOCIALISTE

„NEPSTADION" ÎMPLINEȘTE 20 DE ANI

Încă din anul 1920 s-au alcătuit proiecte pentru dotarea Budapestei cu un mare stadion, dar planul nu a putut fi adus la îndeplinire decît în anii puterii populare. În anul 1948 au fost începute primele lucrări, iar festivitatea de inaugurare a „Nepstadion"-ului a avut loc de Ziua Constituției, la 20 august 1953, care a coincis cu un meci internațional de fotbal între echipele Spartak Moscova și Vasas Budapesta.

În cei aproape 20 de ani de existență, pe „Nepstadion" s-au disputat peste 700 de diferite competiții, la care au asistat circa 20 000 000 de spectatori! Primele recorduri mondiale pe acest stadion au fost obținute cu ani în urmă de către atleții sovietici și anume de echipa de ștafetă feminină 3x800 m, iar Juri Lituev a obținut 50.4 sec. pe 400 mg.

În vecinătatea stadionului se află o mare sală de sport, a cărei frumoasă arhitectură și excelentă dotare, o fac să treacă printre primele din Europa. Aici, într-una din săli funcționează o valoroasă școală pugilistică condusă de renumitul campion Laszlo Papp, bine cunoscut nu numai pentru meritele sale sportive ci și pentru rodnica activitate pedagogică desfășurată în ultimii ani. Alături de Papp se află și fostul său antrenor Zsigmond Adler, care are un merit deosebit în pregătirea cunoscuților campioni Ianoș Kajdy și György Gedö.

CÎT MAI MULTĂ MIȘCARE

Este îndeobște cunoscută importanța pe care o are practicarea educației fizice pe scară largă, a exercițiilor simple, atît de necesare omului modern, amenințat cu urmările neplăcute ale sedentarismului. **„Oamenii cu greu înving comoditatea, care generează lenea fizică. Nu strică puțină îmbărbătare. E foarte important ca omul să facă mai multă mișcare. Să meargă cît mai mult pe jos, să alerge, să facă gimnastică, fiecare cît îi permite vîrsta, organismul, puterea"** — scrie într-unul din numerele sale trecute ziarul praghez **„Rude Pravo".**

În multe localități din R.S. Cehoslovacă s-au luat inițiative frumoase în această acțiune de a îndruma omul spre mișcare, cît mai multă mișcare. În pădurile din preajma localităților mari, în locurile de agrement lăturalnice șoselelor, s-au amenajat — pentru practicarea sportului — instalații simple, dar deosebit de atrăgătoare pentru cei care vrea să facă puțină mișcare. De pildă, în parcurile din multe orașe s-au amenajat poteci pentru alergări și crosuri. În poiene, s-au ridicat porticuri de gimnastică, s-au instalat aparate simple pentru practicarea diverselor exerciții. Astfel, s-au putut monta pe creanga unui copac două inele atîrnate de lanțuri, între doi stîlpi a fost fixată o țeavă de fier drept bară — prin tăierea unor copaci —, alături s-a făcut o bancă la înălțime de o jumătate de metru, adevărată „bancă de gimnastică", și s-au montat alte aparate simple. Cei ce vin în aceste locuri numai cu intenția de a se plimba, nu vor trece pe lîngă toate aceste instalații, fără să le folosească.

Mișcarea înseamnă sănătate.

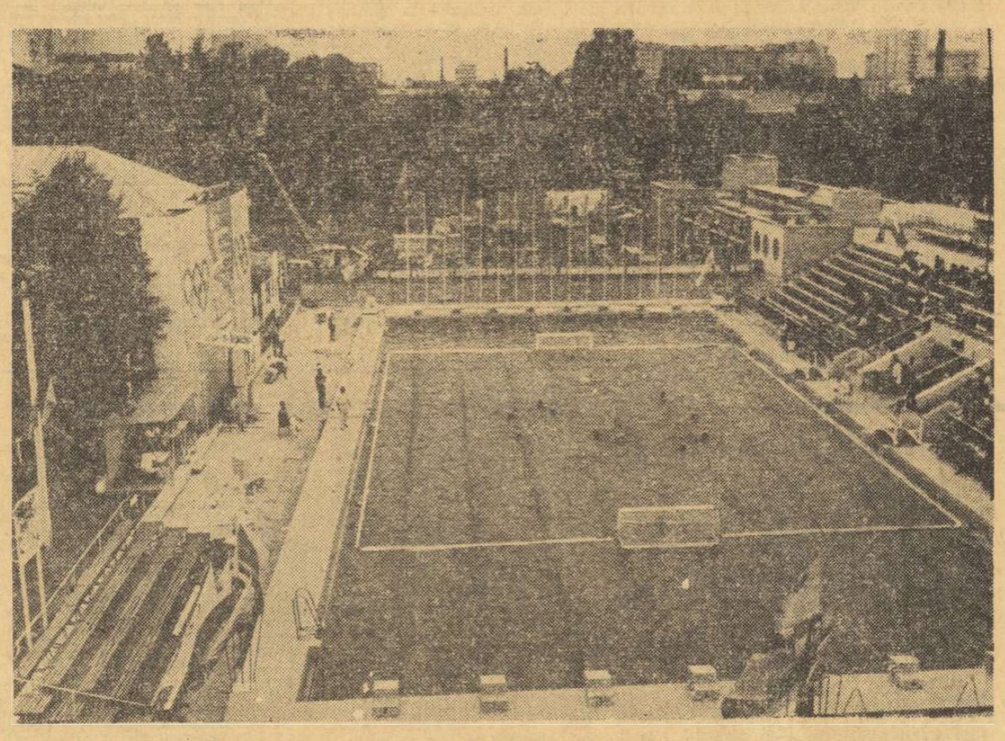

În acest bazin, modern utilat, aparținînd complexului sportiv al „Palatului sporturilor nautice" din Moscova, se vor întrece înotătorii, săritorii în apă și poliștii, în cadrul competițiilor înscrise pe programul Universiadei de vară '73 Foto: TASS

PALATUL SPORTURILOR DIN PHENIAN

Pe una din cele mai frecventate magistrale ale capitalei R.P.D. Coreene, bulevardul Cihonlima, s-au terminat lucrările de construcție și amenajare ale Palatului sporturilor. La festivitatea de deschidere au asistat personalități guvernamentale și un mare număr de sportivi.

Palatul sporturilor din Phenian este o clădire monumentală, cu un pronunțat stil arhitectonic modern. Este cea mai mare sală de sport din întreaga țară, fiind dotată cu ultimele noutăți ale tehnicii puse în slujba sportului. Capacitatea tribunelor — 20 000 spectatori. Lungimea sălii este de 86 m, iar lățimea de 40 m.

Aici se vor putea disputa întreceri în cele mai variate domenii ale sportului, incluzînd baschetul, voleiul, tenisul de masă, boxul, diferitele genuri de lupte, gimnastică sportivă și artistică. La dispoziția sportivilor stau 9 săli de antrenament, diferite încăperi auxiliare, cabinete medicale, depozite de echipament.

PRIMII CAMPIONI EUROPENI DE JUDO

MADRID, 11. (prin telefon). — La Palacio de Deportes au început întrecerile celei de a 22-a ediții a campionatelor europene de judo. Iată primii clasați la trei din cele șase categorii: 80 kg: 1. BRIAN JACKS (**Anglia**), 2. **J. Auffray** (Franța), 3. **H. Look** (R.D. Germană) și **A. Gogolauri** (U.R.S.S.); cat. 93 kg: 1. JEAN LUC ROUGE (**Franța**), 2. **D. Starbrook** (Anglia), 3. **V. Solodikin** (U.R.S.S.) și **F. Muzaev** (U.R.S.S.); cat. + 93 kg: 1. SANTIAGO OJEDA (**Spania**), 2. **G. Reufrey** (Anglia), 3. **O. Peters** (Olanda) și **S. Nisiharadze** (U.R.S.S.).

Sportivii români înscriși la aceste categorii au pierdut partidele din primele tururi: **Ionel Lazăr** (cat. 80 kg) p. yusei-gachi (superioritate tehnică) S. Aubert (Elveția), **Tiberiu Solomon** (cat. 93 kg) p.y. J. Nikolas (Belgia) și **Gheorghe Dumbravă** (cat. + 93 kg) p. ippon (înainte de limită) H. Otto (R. F. Germania).

TURNEUL INTERNAȚIONAL DE VOLEI DE LA MOSCOVA

MOSCOVA, 11 (Agerpres). — Cu prilejul aniversării a 50 de ani de la înființarea Clubului sportiv al Armatei sovietice, la Moscova se desfășoară un turneu internațional masculin de volei. Iată primele rezultate: Selecționata studențească a U.R.S.S. (echipă care va participa la Universiadă) — Steaua București 3—0; T.S.K.A. Moscova — Dukla Praga 3—0; Honved Budapesta — Legia Varșovia 3—1.

UNGARIA — ROMÂNIA 5-4 LA POLO (JUNIORI)

SIBENIK, 11 (prin telefon). — Au început întrecerile turneului internațional de polo (juniori) la care participă selecționatele **României, Spaniei, Ungariei** și **Iugoslaviei.** În primul meci, formația țării noastre a întîlnit echipa Ungariei. La capătul unei partide echilibrate, sportivii maghiari au învins cu 5—4 (0—1, 2—1, 2—0, 1—2). Punctele echipei române au fost înscrise de **Mirea 2, Ion Gheorghe** și **Teodorescu.** În al doilea meci: Iugoslavia — Spania 5—4. Formația noastră va juca în continuare cu Spania și Iugoslavia.

Redacția și administrația: București, str. Vasile Conta nr. 16; telefoane: centrala 11.10.05, secția corespondenți 11.51.00, interurban 72 și 286; telex: sportrom buc. 180. Tiparul I. P. „Informația", București 40 363

Biblioteca municipală Tîrgu-Mureș

PROLETARI DIN TOATE ȚĂRILE, UNIȚI-VĂ!

Sportul

ZIAR AL CONSILIULUI NAȚIONAL PENTRU EDUCAȚIE FIZICĂ ȘI SPORT

ANUL XXIX — Nr. 7411 | 4 PAGINI 30 BANI | Duminică 13 mai 1973

ASTĂZI, LA ARAD

START ÎN FINALA CROSULUI TINERETULUI

● Bogat program premergător întrecerilor ● Paralel cu finaliștii, se vor întrece alți 15 000 de tineri arădeni și veteranii ● Cursa... organizatorilor se desfășoară cu succes

Crosul tineretului își dispută astăzi ultima etapă. La fazele anterioare au fost prezenți mii de tineri.
Foto : Theo MACARSCHI

ARAD, 12 (prin telefon). — Am nimerit de puțină vreme în frumosul oraș de pe malurile Mureșului, dar ne-a fost de ajuns să putem intra din plin în atmosfera specifică, de intense pregătiri care se fac aici. Pentru că sfîrșitul săptămînii este marcat, în acest oraș, de două mari evenimente sportive, aparținînd celei mai complete discipline, atletismul : finala pe țară a Crosului tineretului, la care vor participa aproape 500 de tineri din toate colțurile țării, calificați în cadrul etapelor județene, și ultima fază a campionatului național de atletism pentru juniori II, cu peste 600 de competitori. Profitînd de acest prilej, gazdele au hotărît să transforme duminica într-un adevărat recital de alergări : se vor desfășura alte două crosuri, primul rezervat tinerilor sportivi din municipiul Arad (pe trei categorii de vîrstă — clasele V—VIII, 14—17 ani și peste 18 ani), din școlile de toate gradele și din întreprinderi și instituții, iar al doilea deschis veteranilor. Un amănunt privitor la crosul tinerilor din municipiul Arad : vineri, la ora 14 (cînd listele de înscrieri mai erau încă deschise) optaseră pentru participare un număr de 14 450 de alergători ! Un „amănunt", credem, mai mult decît semnificativ.

Participanții la finala Crosului tineretului au început să sosească în localitatea gazdă a întrecerilor încă de vineri. Iată cîteva spicuiri din bogatul program alcătuit pentru tinerii oaspeți : ziua de sîmbătă este marcată atît de pregătiri în vederea curselor de duminică (materializate, în principal, prin recunoașterea traseelor), cît și de vizionarea unor demonstrații sportive de carting și ciclism și a unui spectacol artistic în sala Palatului culturii, susținute de sportivi din Arad și, respectiv, de către formații din județ. Duminică este ziua rezervată întrecerilor oficiale, după un program începînd de la ora 9 : categ. 15—16 ani, băieți (1 500 m) și fete (800 m) ; categ. 17—19 ani, băieți (2 000 m) și fete (1 000 m) ; categ. peste 19 ani, băieți (3 000 m) și fete (1 000 m). Veteranii își vor încerca forțele pe distanța de 2 000 m.

În relatarea noastră trebuie să mai punctăm un fapt : atenția deosebită — permanent resimțită — arătată finalei Crosului tineretului de către organele locale de partid și de stat, eforturile mari (solicitate, în mare parte, și de vremea închisă și de ploaia care cade de cîteva zile depuse pentru buna organizare a curselor de către prezentanții secției Sport-turism din C.C. al U.T.C., cei ai C.N.E.F.S. și U.G.S.R., ai Comitetului județean U.T.C., ai C.J.E.F.S., Inspectoratului școlar, Consiliului județean al sindicatelor, Organizației pionierilor din municipiul și județul Arad.

La această oră, toate condițiile pentru ca finala Crosului tineretului să fie încununată de succes sînt asigurate.

Radu TIMOFTE

Plenara Consiliului județean Cluj pentru educație fizică și sport

În sala Consiliului județean al sindicatelor s-au desfășurat sîmbătă lucrările plenarei C.J.E.F.S. Cluj. Au fost prezenți membrii C.J.E.F.S., reprezentanți ai învățămîntului superior și mediu, ai organizațiilor de masă și ai instituțiilor cu atribuții în domeniul sportului, directori de întreprinderi și instituții, președinți ai cluburilor și asociațiilor, cadre tehnice, sportivi fruntași.

La lucrări a luat parte tovarășul **Ștefan Mocuța,** membru supleant al C.C. al P.C.R., prim-secretar al Comitetului județean de partid. Au mai fost prezenți **Constantin Crișan,** secretar al Comitetului județean de partid, **Roman Moraru,** prim-vicepreședinte al Consiliului popular județean, **Ion Noja,** prim-secretar al Comitetului județean U.T.C., **Ion Bindea,** inspector general al Inspectoratului școlar județean, **Vasile Popa,** președintele Consiliului județean al Organizației pionierilor, **Ion Mărgineanu,** secretar al Consiliului județean al sindicatelor.

Din partea Consiliului Național pentru Educație Fizică și Sport, la lucrările plenarei a participat tovarășul general lt. **Marin Dragnea,** prim-vicepreședinte al C.N.E.F.S.

Pe marginea materialelor prezentate au avut loc dezbateri fructuoase, care au prilejuit o abordare amănunțită a problemelor mișcării sportive clujene, de masă și de performanță.

Luînd cuvîntul, tovarășul general lt. **Marin Dragnea** a subliniat caracterul de lucru al plenarei, remarcînd maturitatea și responsabilitatea cu care factorii cu atribuții în domeniul sportului privesc sarcinile ce le revin, în contextul noilor obligații ce stau în fața activității de educație fizică și sport, reieșite din Hotărîrea Plenarei C.C. al P.C.R. Vorbitorul a ținut să sublinieze puternica tradiție sportivă existentă în acest județ, cu posibilități remarcabile de a se înscrie și mai pregnant pe orbita sportului de masă și de performanță. Condiția esențială a obținerii unor rezultate

(Continuare în pag. a 2-a)

LA MULȚI ANI, DINAMO!

Clubul Dinamo București împlinește, mîine, 25 de ani de existență, aniversare care se înscrie ca un eveniment de seamă al vieții noastre sportive.

Constituirea, cu un sfert de veac în urmă, a acestui club, continua lui consolidare și dezvoltare au făcut și fac parte integrantă din ansamblul de măsuri întreprinse de partid și guvern pentru promovarea unei largi mișcări sportive de masă și ridicarea, pe această bază, a sportului de performanță la nivelul celor mai valoroase rezultate obținute pe plan european și mondial.

Alături de celelalte cluburi și asociații sportive din întreaga țară, beneficiind din plin de condițiile mereu mai bune ce i-au fost create, **clubul Dinamo a militat consecvent — în toată această perioadă de existență a sa — pentru transpunerea în viață a sarcinilor pe care partidul și statul le-au pus în fața mișcării noastre sportive, contribuind substanțial la afirmarea tot mai puternică a sportului românesc în arena internațională.** Realizările remarcabile obținute au făcut din clubul Dinamo unul dintre principalii piloni ai mișcării sportive din țara noastră (semnificativ în acest sens este și faptul că **în fiecare din ultimii trei ani, el s-a situat în fruntea întrecerii inițiate de Consiliul Național pentru Educație Fizică și Sport),** i-au conferit o carte de vizită prestigioasă, recunoscută și apreciată ca atare nu numai pe plan național, dar și peste hotare.

Consecință a muncii susținute și perseverente depusă în procesul de instruire, a abnegației și dăruirii cu care au luptat pentru culorile clubului și ale patriei, numeroși sportivi dinamoviști s-au impus de-a lungul anilor printre protagoniștii marilor competiții europene, olimpice și mondiale cucerind sute de titluri și medalii (aproximativ jumătate din totalul celor obținute de reprezentanții României la aceste grandioase întreceri), stabilind noi recorduri — bilanț ce exprimă convingător inaltul potențial valoric atins de clubul bucureștean.

În semn de apreciere a contribuției aduse la progresul sportului românesc și la afirmarea lui internațională, a performanțelor realizate de ei, **77 de reprezentanți ai clubului Dinamo au fost distinși cu titlul de „Maestru emerit al sportului" și 500 cu titlul de „Maestru al sportului".**

Demn de remarcat este și faptul că împreună cu sportivii, din mijlocul lor, au crescut și s-au afirmat antrenori și tehnicieni a căror competență este recunoscută și unanim apreciată nu numai în țară, ci și dincolo de fruntariile ei.

Sub culorile dinamoviste, însă, au crescut și s-au desăvîrșit în acești ani nu numai mari virtuozi ai stadionului, dar — în același timp — oameni cu înalte trăsături morale și virtuți cetățenești, ancorați puternic în realitățile vieții sociale, receptivi la comandamentele ei.

Felicitînd călduros — în numele tuturor iubitorilor sportului din țara noastră, care îi inconjoară cu stimă și le apreciază rezultatele — pe sportivii, antrenorii și activiștii clubului Dinamo cu prilejul frumosului jubileu, ne exprimăm totodată convingerea **că acest colectiv valoros își va propune în viitor obiective și mai îndrăznețe pe calea înfăptuirii sarcinilor de mare răspundere încredințate de partid, prin Hotărîrea Plenarei C.C. al P.C.R. din 28 februarie — 2 martie a.c., mișcării noastre sportive, în cadrul vastului program de edificare a societății socialiste multilateral dezvoltate în România.**

SPORTUL

(Citiți în pagina a 3-a o amplă prezentare a realizărilor clubului Dinamo în cei 25 de ani de activitate)

ETAPA A XXIII-a A DIVIZIEI A LA FOTBAL

UN CUPLAJ DE MARE INTERES, AZI, ÎN CAPITALĂ

Scurt „colocviu" între Constantin și elevii lui, la antrenamentul efectuat, ieri, de Steaua.

Așadar, **azi,** pe stadionul „23 August", cel de-al doilea cuplaj inter-bucureștean al primăverii : cu începere de la ora 17, meciul **SPORTUL STUDENȚESC — STEAUA ;** în continuare, de la ora 18,45, **DINAMO — RAPID.** Două meciuri care, indiferent de poziția în clasament a combatantelor, pasionează datorită faptului că, întotdeauna, partidele dintre formațiile bucureștene s-au disputat sub semnul rezultatelor neașteptate.

Iată cîteva știri de ultimă oră și formațiile probabile :

● **SPORTUL STUDENȚESC.** Formația antrenată de **Gh. Ola,** în ciuda marșului victorios de primăvară, se află totuși pe ultimul loc al clasamentului și, de aceea, privește meciul cu foarte multă grijă. Antrenamentele au avut loc zilnic în toată perioada de întrerupere a campionatului și toți jucătorii sînt valizi. Va evolua formația care a învins pe „U" Cluj cu 2—0, adică : **Suciu — Tănăsescu, Kraus, M. Sandu, Manea — Culda, Cazan — Leșeanu, Moldoveanu, Chihaia, Lucaci.** S-ar putea să fie utilizat și **Cuperman,** dar nu se știe pe ce post al înaintării.

● **STEAUA.** Formația militară va fi lipsită de aportul lui **Iordănescu,** care acuză un accident de menisc. Sub semnul întrebării este privită și participarea lui **Dumitru,** ușor lovit la tendonul lui Achile de la piciorul drept. Formația probabilă : **Haidu — Sătmăreanu, Smarandache, Hălmăgeanu, Cristache — Dumitriu IV, Dumitru (Vigu) — Pantea, Tătaru, Răducanu, Năstase.**

● **DINAMO.** Retrași la Săftica, fotbaliștii echipei din șos. Stefan cel Mare au pregătit cu multă atenție partida cu Rapid, un joc de tradiție, de frumoasă rivalitate sportivă. Datorită indisponibilităților **(Bataciiu, Cheran),** dar și reintrării lui **Dinu,** antrenorul **Ion Nunweiller** a anunțat următoarea echipă : **Cavai — G. Sandu, Dobrău, Dinu, Deleanu — Moldovan, Sătmăreanu II, Nunweiller VI — Lucescu, Dumitrache, Fl. Dumitrescu.**

● **RAPID.** Și antrenorul **Macri** anunță modificări în formația sa, datorită reintrării lui **Neagu** în linia de atac. Avînd și trei fundași centrali de valoare **(Boc, Grigoraș, Marin),** este probabil ca unul dintre ei să fie folosit pe alt post. Dar, iată cum arată „11"-le din Giulești : **Răducanu — Pop, Boc, Marin, Codreanu (Dumitriu III).**

Reamintim cei doi arbitri : **Gh. Popovici** la primul meci, **Al. Pîrvu** la cel de-al doilea.

ANCA GRIGORAȘ PENTRU A DOUA OARĂ CAMPIOANĂ ABSOLUTĂ DE GIMNASTICĂ

ORAȘUL GHEORGHE GHEORGHIU-DEJ, 12 (prin telefon). În Sala de gimnastică din localitate s-a desfășurat astăzi (n.r. ieri) prima parte a campionatului republican de gimnastică al maeștrilor. După executarea programului impus (în cursul dimineții) și a celui liber ales (după-amiază) a fost desemnată campioana absolută a țării pe 1973. Aceasta este **Anca Grigoraș** (Flacăra Orașul Gheorghe Gheorghiu-Dej), în vîrstă de 16 ani, care cucerește pentru a doua oară consecutiv prețiosul titlu. Anca s-a situat în frunte după desfășurarea exercițiilor impuse, cu un avans apreciabil față de principalele sale adversare (Alina Goreac și Elena Ceampelea), și a știut să și-l mențină și în cursul după-amiezii, deși Alina Goreac a luptat din răsputeri pentru victorie.

Duminică dimineață vor fi desemnate campioanele pe aparate.

Iată primele clasate la individual compus : 1. ANCA GRIGORAȘ 74,80 p, 2. **Alina Goreac** (Dinamo București) 74,25 p. 3. **Elena Ceampelea** (Dinamo București) 74,20 p.

C. MACOVEI

ȘAHISTELE ROMÂNIEI AU ÎNVINS REPREZENTATIVA UNGARIEI: 18,5-14,5

BRAȘOV, 12 **(prin telefon). —** Reprezentativa de șah a României a obținut o frumoasă victorie, la capătul celor șase runde ale întîlnirii internaționale amicale susținute în compania selecționatei Ungariei. În ultima zi, deși echipa noastră avea de remontat handicapul de a juca la toate mesele cu piesele negre, șahistele românce au reușit să-și mărească avansul de scor deținut din runda precedentă. **Alexandra Nicolau** a cîștigat la **Ariko Csapo, Elisabeta Polihroniade** la **Erzebet Finta,** iar **Gertrude Baumstarck** a făcut remiză cu **Zsuzsa Veroczi.** Astfel, înaintea încheierii ultimelor trei partide **(Porubsky — Teodorescu, Grosch — Makkai, Ivanka — Reicher),** care s-au întrerupt, echipa României are un avans de patru puncte în scorul general al întîlnirii și nu mai poate fi ajunsă din urmă : 18½—14½.

Iată acum și rezultatele complete ale rundei a 5-a, încheiate tîrziu în seara zilei de vineri: **Alexandra Nicolau — Maria Porubsky** ½—½, **Elisabeta Polihroniade — Lujza Honfi** 1—0, **Margareta Perevoznic — Erzebet Finta** 1—0, **Gertrude Baumstarck — Maria Ivanka** ½—½, **Suzana Makkai — Zsuzsa Veroczi** ½—½, **Margareta Teodorescu — Eva Karakas** 1—0.

Carol GRUIA-coresp. județean

„TROFEUL CAPITALELOR" LA VOLEI

Sala **Constructorul** a găzduit, ieri după-amiază, întîlnirile din cea de a doua zi a competiției internaționale de volei **„Trofeul Capitalelor",** la care participă reprezentativele de juniori ale orașelor **Moscova, Praga, Varșovia** și **București.**

PROGRAMUL DE AZI

Ora 10 :
București II — Varșovia (f)
București I — Moscova (f)
București — Varșovia (m)

În deschiderea programului s-a disputat partida dintre echipele feminine **Moscova** și **București II.** Conform așteptărilor, voleibalistele moscovite s-au impus destul de ușor în fața puțin experimentatei garnituri secunde a Bucureștiului. Tinerele jucătoare sovietice au dominat lupta la fileu, prin **Platonova, Petrova** sau **Voronina,** au realizat acțiuni mai coerente, depășind apărarea bucureștencelor. Doar în puține momente — așa cum s-a întîmplat în primul set, cînd de la 2—7 s-a reușit recuperarea handicapului, consemnîndu-se chiar și avantaj 8—7 — sextetul bucureștencelor a dovedit că poate să realizeze mai mult, dar lipsa de experiență le-a creat un complex psihic de inferioritate, care și-a pus hotărîtor amprenta asupra întregii evoluții. În felul acesta, echipa sovietică a cîștigat cu 3—0 (8, 9, 6), păstrîndu-și șansele intacte în lupta pentru primul loc în clasament. Dintre jucătoarele care au fost utilizate în echipa română, doar **Eugenia Milencu** și **Margareta Lăluț** s-au remarcat printr-o prezență mai activă și mai eficace. A condus **N. Leonovici** (România) — cu scăpări, ajutat bine de **S. Siniţki** (Polonia).

Avînd în vedere modul cum au jucat junioarele poloneze în partida precedentă, cu Moscova, în prima zi, ne așteptam ca echipa **București I** să-și adjudece victoria fără prea multe dificultăți în confruntarea cu sextetul Varșoviei.

Emanuel FANTÂNEANU

(Continuare în pag. a 4-a)

Carmen Puiu (București I) a reușit să depășească blocajul voleibalistelor poloneze Bachurek și Langner.
Foto : Paul ROMOȘAN

CU PRILEJUL CELEI DE A 25-a ANIVERSĂRI A CLUBULUI

BOGAT PROGRAM SPORTIV PE STADIONUL DINAMO

● Festivitatea începe la ora 10 ● Își dau concursul 4 000 de tineri și tinere ● Printre participanți: campioni olimpici și mondiali, numeroși sportivi de frunte ai țării ● Ansambluri de cîte 1 000 de persoane

Plecate din 5 puncte — Satu Mare, Zalău, Baia Mare, Suceava și Botoșani — ștafetele organizate de către asociațiile sportive Dinamo au străbătut o mare parte a teritoriului țării. Ele vor aduce astăzi salutul tuturor sportivilor dinamoviști colegilor lor care sărbătoresc a 25-a aniversare a clubului Dinamo București. În fotografie, un aspect surprins pe stadionul din Oradea la trecerea ștafetei

Sărbătorirea a 25 de ani de existență a clubului Dinamo București va fi marcată astăzi, începînd de la ora 10, pe stadionul din Șos. Ștefan cel Mare, de un veritabil festival sportiv, bogat în numere de atracție, variat, interesant, la care își vor aduce contribuția aproape 4 000 de tineri și tinere. Printre ei se vor afla numeroși sportivi de frunte ai țării, reprezentanți ai clubului Dinamo, care în marile întreceri sportive ale lumii au cucerit laurii victoriei. Iată, de altfel, programul :

● **Defilarea secțiilor clubului Dinamo București**
● **Sosirea ștafetelor asociațiilor Dinamo**
● **Demonstrații cu cîini de miliție** (ștafete, piste cu obstacole, apărarea conductorului, acțiuni ale patrulelor pentru prinderea infractorilor ș.a.)
● **Ștafeta pompierilor**
● **Demonstrații de lupte, box, gimnastică, ciclism, atletism, handbal, călărie și judo,** efectuate de sportivi ai clubului Dinamo, din rîndurile cărora remarcăm pe **Nicolae Martinescu, Victor Dolipschi, Calistrat Cuțov, Paul Dobrescu, Ion Alexe, Ștefan Laibner, Argentina Menis** și **Leonida Caralosifoglu.**
● **Ansamblu de gimnastică executat de 1 200 de micro-agenți de circulație**
● **Dansuri populare executate de către 1 000 de pionieri**
● **Ansamblul de gimnastică artistică și acrobatică al Institutului de Educație Fizică și Sport** (600 de studenți)
● **Meciul de fotbal Dinamo — Steaua** (fostele glorii ale celor două cluburi sportive)
● **Meciul de fotbal Dinamo — Rapid** (tineret).

INTRAREA ESTE LIBERĂ.

În campionatul republican de canotaj fond

DISPUTE EXTREM DE ECHILIBRATE LA JUNIORI

TIMIȘOARA, 12 (prin telefon). — În cea de-a doua zi a campionatelor republicane de canotaj fond, care se desfășoară pe Bega, evoluția juniorilor a fost urmărită de un mare număr de timișoreni.

Proba de debut a întrecerilor — desfășurate azi de-a lungul unui traseu de 5 000 m — a adus la start echipajele de 4 vîsle fără cîrmaci. La capătul unei curse foarte bune, barca clubului **C.F.R. Timișoara** a obținut un frumos succes, întrecînd cu aproape 14 secunde teamul de la Steaua. Notabilă este și evoluția echipajului de la Școala sportivă 1 București, clasat pe locul trei.

La schif 2 vîsle, **Steaua** a cucerit primul titlu de juniori, în această ediție a campionatului, fiind urmată de echipajul Voința Arad, care a lăsat și el o frumoasă impresie. În

Horia ALEXANDRESCU
Petru ARCAN

(Continuare în pag. a 2-a)

A FACE SPORT LA CHEIA ESTE... O PROBLEMĂ, DAR TREBUIE GĂSITĂ „CHEIA" REZOLVĂRII EI

Văleni de Munte — Mănecîu — Cheia — Muntele Roșu — iată un itinerar mult circulat, în ultima vreme, de iubitorii turismului. La sfîrșit de săptămînă, punctele turistice de la capătul acestui traseu — Cheia și Muntele Roșu — atrag mii de excursioniști, îndeosebi din Ploiești, București, Buzău. Însăși Valea Teleajenului, în partea superioară, oferă un cadru natural splendid, cu podoaba verde a copacilor, cu văile piraielor pe care le adună, cu poienile îmbietoare ce se află de-a lungul său.

Printre turiști zărim oameni de toate vîrstele, veniți aici în căutarea destinderii, folosindu-și timpul liber pentru refacerea forțelor. Cum și în ce fel se face acest lucru, depinde bineînțeles de preferințe, de vîrstă. Firește, cei virstnici sînt mulțumiți cu o ușoară plimbare, în schimb cei tineri sînt mai pretențioși (și pe bună dreptate) dorind un repaus mai activ: un joc de volei, baschet, popice, handbal, tenis de masă sau chiar fotbal.

Dar, odată ajunși la Cheia sau la Muntele Roșu, din toate aceste dorințe nu se poate împlini niciuna!

La Muntele Roșu, unde natura oferă locuri admirabile — platouri netede — pentru practicarea sportului și unde s-ar putea amenaja un teren de volei sau handbal nu există nici o bază sportivă simplă!

Am stat de vorbă cu unul dintre administratorii cabanei, **Mircea Alexe**, care recunoștea că lipsa unei baze sportive se face simțită la Muntele Roșu. „La noi vin, în timpul verii, în mare majoritate tineri. În loc să aibă o preocupare sportivă, ei sînt nevoiți de cele mai multe ori să stea în jurul cabanei într-o completă inactivitate, ca să nu mai amintesc de acela care își petrec timpul la restaurant consumînd băuturi alcoolice!

Ce să mai vorbesc despre posibilitatea amenajării unui bazin de înot (20—25 m) în aer liber? Noi dispunem de apă din belșug, dar nici măcar pentru alte dotări elementare, cum ar fi dușurile, forul tutelar, O.J.T. Sinaia, nu a alocat fondurile necesare".

De la Muntele Roșu am coborît la Cheia în căutarea unui teren de sport. Dar și aici, deziluzie. Deși în jurul hotelului turistic există hectare de teren plat, nimănui nu i-a trecut prin minte să amenajeze un loc de agrement! În stațiunea Cheia nu există nici o posibilitate de a face sport! Ba mai mult, arena de popice cu două piste asfaltate a fost și ea transformată în restaurant! Dorîți adresa? „Bufetul Cheița" de pe malul pîrîiașului cu același nume! Aici, pentru construirea acestei popicării s-au cheltuit cîteva zeci de mii de lei. Acum, pentru transformarea ei în terasă-restaurant se adaugă alte mii de lei. Rentabilitate, nu glumă! Forurile în drept, C.J.E.F.S. Prahova, O.J.T. Sinaia, n-au nimic de spus în legătură cu această evidentă încălcare a hotărîrilor în privința amenajării și păstrării bazelor sportive?

Este absolut necesar ca în această stațiune, ca și la cabana Muntele Roșu, să se găsească „cheia" pentru rezolvarea problemei pe care o ridică firească dorință de a face sport a oamenilor muncii veniți aici la sfîrșit de săptămînă sau în concediu. Este o cerință care rezultă clar din Hotărîrea Plenarei C.C. al P.C.R. cu privire la dezvoltarea continuă a educației fizice și sportului.

Ion OCHSENFELD

RALIUL PORȚILE DE FIER — O COMPETIȚIE REUȘITĂ

AUTOMOBILISM

S-a încheiat cea de a doua ediție a **Raliului Porțile de Fier** — o interesantă manifestare sportivă, care a constituit, categoric, o reușită.

De astă dată, în Raliul Porțile de Fier — plecarea s-a dat la Belgrad, iar sosirea a avut loc la Timișoara — au participat 50 de echipaje. Victoria, așa cum se știe, a revenit echipajului campion al României format din **Eugen Ionescu-Cristea și Petre Vezeanu pe o mașină R 12 Gordini**. Succesul celor doi alergători români este deosebit nu numai pentru faptul că ei au reeditat victoria de anul trecut, din prima ediție, cît mai ales pentru modul în care s-au detașat în recenta întrecere automobilistică. Ei au ieșit victorioși la categoria peste 1300 cmc (unde în concurs erau mașini BMW, Alfa Romeo, Volkswagen 1500), cîștigînd detașat probele speciale de la Avala și Vîrfuri **(la Avala, cel mai bun cuplu iugoslav, format din Jivanovici și Tomici, a realizat timpul de 3'03" față de 2'49" al cuplului român)**. Victoria echipajului nostru, obținută în compania unor alergători de valoare, cu experiența concursurilor internaționale, confirmă clasa sa ridicată, seriozitatea cu care s-au pregătit cei doi concurenți. Comportări remarcabile au avut **Dorin și Cornel Motoc**, care, nesperat, au sosit pe locul II la categoria peste 1300 — ceea ce dovedește că avem în prezent un nou cuplu de valoare. S-au mai remarcat în cadrul acestei curse dificile **I. Crăciun** (deși „s-a întîlnit" doar în concurs cu mașina sa Fiat 124), **I. Borbely**, precum și echipajele **Graef-Curtov, Finichi-Popa și Răuță-Belu**.

Concluzia care s-a desprins după încheierea acestei curse este că Raliul Porțile de Fier s-a afirmat drept o întrecere sportivă remarcabilă, fiind în același timp o manifestare puternică a prieteniei dintre sportivii celor două țări. Se va organiza, evident, și cea de a III-a ediție, cu atît mai mult cu cît raliul s-a dovedit și un util schimb de experiență între automobiliștii români și iugoslavi. Nu este exclus ca în anul viitor să fie invitați și alergători din alte țări (anul acesta s-au primit asemenea cereri de înscriere, însă ele nu au putut fi onorate deoarece sosiseră prea tîrziu).

O ultimă mențiune: pe întregul traseu, organizarea a fost apreciată de către concurenți drept foarte bună. În ceea ce privește secțiunea parcursă pe teritoriul țării noastre, meritele revin, bineînțeles, **Automobil Clubului Român**.

Modesto FERRARINI

DE CE S-A SUSPENDAT ETAPA DE DIRT-TRACK...

MOTO

Duminică, la Sibiu, s-a desfășurat un concurs motociclist de dirt-track care a avut un rezultat neașteptat. **Campionul ultimilor trei ani — Ion Bobîlneanu — a fost învins de Cornel Voiculescu. O victorie clară, obținută pe drept, care deschide noi perspective dirt-trackului de la noi.** În afara lui Bobîlneanu, pentru titlul de campion vor lupta deci în acest an C. Voiculescu, Al. Dateu s.a. De neînțeles însă atitudinea publicului din Sibiu, care... l-a huiduit și fluierat pe tînărul și talentatul Voiculescu cînd acesta a urcat pe podium în locul rezervat, e drept, de obicei, sibianului Bobîlneanu!

La Sibiu a fost însă un concurs amical și nu etapă de campionat, cum anunțasem, din cauză că cele trei echipe — **Voința Sibiu, Vagonul Arad și Metalul București — au au prezentat numărul de alergători cu care se înscriseseră. Și astfel, etapa s-a suspendat, întrucît la start erau doar 15 alergători și nu 16 cîți prevede regulamentul.**

Acestea sînt faptele. Este aproape de necrezut cum înțeleg conducerile celor trei secții să participe la acest campionat republican. Din diverse motive au lipsit alergători — cîte doi de la Vagonul și Metalul, unul de la Voința — și astfel etapa s-a suspendat. Din această „întîmplare" se poate trage însă și o altă concluzie în afara aceleia că etapa de la Sibiu a fost privită cu neseriozitate. Conducerile secțiilor angrenate în acest campionat (antrenori: **Paul Enescu** — Metalul; **Constantin Carabulea** — Voința; **Tudor Zoritti** — Vagonul) nu s-au ocupat suficient de cresterea unor motocicliști tineri. **Există stadioane cu piste care au costat bani, există motociclete, dar — acesta-i adevărul — lipsește preocuparea.** Și cînd ne gîndim că clubul Metalul și-a desființat secțiile de motocros și viteză pentru a se ocupa în exclusivitate de dirt-track...

Categoric, dată fiind baza materială existentă (terenuri și motociclete), pentru dirt-track se poate face mai mult.

(M. FR.)

HANDBAL

DINAMO — VOINȚA 15-13 (8-7)

Ieri, pe terenul Voința din Capitală, s-a disputat partida de handbal din cadrul etapei a XXV-a a diviziei A dintre formațiile masculine Voința și Dinamo. La capătul unei partide destul de echilibrate, victoria a revenit dinamoviștilor cu scorul de 15—13 (8—7). Meciul a fost, în general, echilibrat în prima repriză și la începutul celei secunde (6—6 în min. 22, 8—8 în min. 40 și 9—9 în min. 42). În finalul întîlnirii, dinamoviștii s-au distanțat, obținînd o victorie pe deplin meritată.

Cele mai multe goluri le-au înscris Papp 5, D. Marin 4 și Licu 3 pentru Dinamo București, respectiv Anghel 7 și Dima 4 pentru Voința București.

TENIS

ÎN „CUPA DINAMO"

FINALA SE VA JUCA ÎNTRE I. SANTEI ȘI V. SOTIRIU

În prima semifinală din cadrul „Cupei Dinamo" la tenis **V. Sotiriu** (Steaua) a învins pe **V. Marcu** (Dinamo) cu 6—4, 6—2, 4—6, 7—5. În al treilea set dinamovistul a avut o revenire puternică, ceea ce i-a permis să se detașeze de adversarul său, ajungînd în setul patru să conducă cu 4—0 și 40—0. Lipsit de condiția fizică necesară, Marcu a trebuit să cedeze.

Cealaltă semifinală s-a disputat între **I. Santei** (Dinamo) — **S. Mureșan** (Dinamo). Mureșan a condus aproape tot timpul meciului, dar ori de cîte ori a jucat avînd vîntul în spate (iar ieri rafalele au fost foarte puternice), lovind în forță, mingea a căpătat viteză prea mare, ieșind din terenul de joc. În setul decisiv, Mureșan a ratat momentul psihologic de a reduce din handicap: la situația de 2—4 și 40—0 el a cedat ghemul, permițîndu-i lui Santei să se distanțeze la 5—2. Aceștia își adjudecă partida cu 3—6, 6—3, 3—6, 6—3, 6—3.

La juniori, **M. Mirza** (Progresul) l-a învins în semifinală, mai greu decît arată scorul, pe **C. Ionescu** (Dinamo): 6—3, 2—6, 6—0. D. Mirza (Progresul) l-a învins pe colegul său de club, I. Russen: 4—6, 6—3, 7—6.

Astăzi se dispută finalele la fete și juniori.

S. IONESCU

ASTĂZI, ÎN DIVIZIA A LA FOTBAL

O ETAPĂ A MARILOR INCERTITUDINI

Prima etapă după frumoasa victorie de la Tirana! O etapă în care, probabil, cele 7 stadioane din Capitală și din țară vor fi pline. Pentru că nu știm dacă a existat, cumva, în acest campionat vreo etapă mai echilibrată și mai importantă pentru problemele vitale ale clasamentului decît această a XXIII-a manșă. E suficient să trecem în revistă runda de după întrerupere, pentru a înțelege cîte emoții generează, cîte planuri se fac la această oră.

Să ne gîndim, în primul rînd, că astăzi se va disputa încă un cuplaj interbucureștean care, indiferent de forma și numele „celor patru", a însemnat mereu echilibru, spectacol și surpriză. După-amiază, *Dinamo*, în urmărirea liderului, va dori să învingă, desigur. Echipa lui Nunweiller se găndește la eventualul eșec sau meci nul al craiovenilor la Petroșani, alternative care conjugate cu o victorie a dinamoviștilor, ar aduce din nou o reprezentantă a Capitalei în frunte. Dar și giuleștenii simt frigurile ce vin dinspre zona retrogradării și vor juca în numele tradiției. În „uvertura" cuplajului, o echipă neînvinsă în retur *(Sportul studențesc)* visează la marea salvare, în timp ce liderul de toamnă — *Steaua* — căzut spre zona mediocrității, va forța prima victorie a sezonului de primăvară obținută în București. Ar putea indica, oare, cineva, fără rezerve și emoții un favorit în disputele bucureștenilor?...

La drept vorbind, nici în celelalte dueluri nu se poate pronostica un învingător cert, chiar dacă logica oferă atîtea avantaje în favoarea unor echipe-gazdă. Dar, oare, putem afirma cu certitudine că cea mai în formă echipă a primăverii, *F. C. Argeș*, nu este neliniștită, chiar dacă joacă acasă cu *Steagul roșu* și dacă reintră Dobrin?... Ar fi nefondată o asemenea cutezanță din moment ce brașovenii n-au pierdut în ultimele două campionate vreun meci cu teamul argeșean; și vor face totul să continue seria succeselor, mai ales acum, cînd au numai 20 de puncte și doar trei jocuri de susținut acasă pînă la finele ediției. Ar putea, oare, cineva afirma că *Sport club Bacău* are un joc ușor, acasă, pe Bistrița, în fața greu încercatei *U.T.A.*, acum, după ce moldovenii vin cu moralul marii surprize realizată la București, în fața Stelei? Ar însemna să nesocotim planurile de salvare ale arădenilor! Cine poate fi sigur de șansa hîrtiei și în dispute ca *C.F.R. — „U" Cluj, F.C. Constanța — Petrolul, A.S.A. Tg. Mureș — C.S.M. Reșița, Jiul — Universitatea Craiova*? Pentru că, să nu uităm, studenții clujeni, constănțenii și mureșenii, fiind la un pus de retrogradare, nu își permit să piardă nici un punct, și de cele mai multe ori din mari griji s-au întrupat atîtea victorii nete. Mai ales că, în privința constănțenilor, s-a observat în ultima vreme o revenire de formă, iar feroviarii clujeni, care n-au pierdut de 12 etape (!!), se descurcă mai greu pe terenul propriu. În ceea ce-l privește pe lider, el joacă împotriva fostului său antrenor, Ștefan Coidum, ceea ce poate fi foarte greu... sau foarte ușor.

PROGRAMUL ETAPEI

SPORTUL STUDENȚESC	—	STEAUA (Stadion „23 August", ora 17)
DINAMO	—	RAPID (Stadion „23 August", ora 18,45)
F. C. CONSTANȚA	—	F. C. PETROLUL
UNIVERSITATEA CLUJ	—	C.F.R. CLUJ
A.S.A. TG. MUREȘ	—	C.S.M. REȘIȚA
SPORT CLUB BACĂU	—	U.T.A.
JIUL	—	UNIVERSITATEA CRAIOVA
F. C. ARGEȘ	—	STEAGUL ROȘU

Toate celelalte partide încep la ora 17.

DE AICI SE REIA CAMPIONATUL DIVIZIEI A

1. Univ. Craiova	22	11	7	4	35-26	29
2. Dinamo	22	12	4	6	34-23	28
3. C.F.R. Cluj	22	9	9	4	25-17	27
4. F. C. Argeș	22	11	4	7	34-19	26
5. Steaua	22	9	7	6	30-18	25
6. S. C. Bacău	22	9	6	7	24-27	24
7. Jiul	22	9	4	9	30-30	22
8. Petrolul	22	8	6	8	17-22	22
9. C.S.M. Reșița	22	6	9	7	25-28	21
10. St. roșu	22	7	6	9	28-17	20
11. Rapid	22	5	9	8	21-21	19
12. „U" Cluj	22	7	5	10	19-33	19
13. F. C. Const.	22	6	6	10	20-27	18
14. U.T.A.	22	5	8	9	21-31	18
15. A.S.A.	22	8	1	13	26-36	17
16. Sp. stud.	22	4	9	9	23-37	17

PE AGENDA SĂPTĂMÎNII VIITOARE

O săptămînă plină de evenimente fotbalistice, este aceea care vine. Iată o succintă enumerare a lor:

Miercuri 16 mai: etapa a XXIV-a a Diviziei A; **joi 17 mai**, ora 17: convocarea lotului A pentru jocul cu R.D. Germană; **vineri 18 mai:** reunirile loturilor de tineret (pînă la 23 și pînă la 21 de ani), orele convocărilor fiind 10, pentru lotul de pînă la 23 de ani, și 17 pentru cel de pînă la 21 de ani. Următoarea ca în primele zile ale săptămînii antrenorii celor trei loturi, respectiv **Valentin Stănescu, Cornel Drăgușin și Ion Voica** să definitiveze componența loturilor de care se ocupă.

Miercuri 16 mai are loc la Sibiu întîlnirea dintre selecționata seriei a II-a a Diviziei B și selecționata Diviziei B a Ungariei.

ECHIPELE R. D. GERMANE SOSESC LA 25 MAI

Forul de specialitate din **R.D. Germană** a anunțat federația noastră că prima echipă și cea de tineret (pînă la 23 de ani) care vor întîlni reprezentativele noastre la 27 și, respectiv, 26 mai, sosesc la București vineri 25 mai.

Delegația, compusă din 45 de persoane, va fi condusă de președintele Federației R.D. Germane, **Helmuth Riedl**, membru al Comitetului executiv F.I.F.A., președintele Comisiei de arbitri a forului mondial.

IERI, ÎN DIVIZIA B LA FOTBAL

Ieri după-amiază, în cadrul campionatului Diviziei B la fotbal, s-au disputat următoarele partide:

Progresul București — Metalul București 1—1 (1—0). Golurile au fost realizate de **V. Popescu** (min. 18) pentru Progresul și de **Trandafilon** (min. 80) pentru Metalul

Metalul Plopeni — Știința Bacău 2—0 (1—0). Au marcat: **Florea** (min. 17) și **Spiridon** (min. 51).

C.S.M. Sibiu — Nitramonia Făgăraș 1—0 (1—0). Unicul gol al meciului a fost înscris de **Răduță** în min. 33.

CORVINUL HUNEDOARA — VOLGA GORKI (U.R.S.S.) 1-0

În prezența a peste 3000 de spectatori, s-a disputat sîmbătă după-amiază, la Hunedoara, întîlnirea amicală internațională de fotbal dintre echipa locală Corvinul și formația Volga Gorki (U.R.S.S.) Partida a luat sfîrșit cu rezultatul de 1—0 (1—0) în favoarea gazdelor, prin golul marcat de **Cerzo** (min. 35). **(I. Vlad**, coresp.)

A doua zi a finalelor de juniori la lupte greco-romane

DISPUTELE AU DEVENIT MAI INTERESANTE

LUPTE

CONSTANȚA, 12 (prin telefon). — Întrecerile campionatelor republicane de juniori la lupte greco-romane au continuat sîmbătă în Sala sporturilor din localitate, cu partidele din tururile trei și patru. Odată cu încheierea meciurilor din primele două tururi, în care o mare parte dintre concurenții cu o valoare mai modestă au ieșit din competiție, disputele pentru ocuparea primelor locuri au devenit din ce în ce mai interesante, tinerii sportivi luptînd cu ardoare pentru afirmare. La cele mai multe categorii „apele" au început să se mai limpezească. De pildă, la cat. 48 kg (juniori mari), primele șanse le au constănțeanul **C. Alexandru** (elevul lui C. Ofițerescu), **A. Tănase** (Sinaia) și **C. Ionescu** (Buc.). La cat. 52 kg, **N. Gingă** (București) a pășit în turul al patrulea fără nici un punct de penalizare. Dar, o situație bună în concurs au și sportivii **I. Anton** (Constanța), **M. Tofan** (Buc.) și **Gh. Viman** (Pitești).

În rîndul celor 8 luptători rămași în cursa pentru titlul categoriei 57 kg sînt trei concurenți care pășesc în turul următor fără nici un punct de penalizare: **N. Mareș** (Buc.), **L. Salop** (Constanța) și **Gh. Morar** (Arad) — o surpriză pentru adversarii săi. Victoria din ultimul moment a lui Mareș asupra lui Salop pare să clarifice oarecum situația. Totuși, bucureșteanul **I. Dulică** — cu un singur punct de penalizare — poate produce o surpriză. Cele mai multe șanse la titlul categoriei 62 kg le păstrează **P. Arcade** și **D. Mizileanu** (București) și **I. Szaboszlai** (Oradea), ca și **N. Dreșcaru** (Botoșani). Pe primele locuri la cat. 68 kg credem că se vor clasa **D. Popa** (Buc.), **C. Tecuceanu** și **S. Catrună** (Constanța). Lupta pentru titlul de campion la „74 kg" se va da între **V. Prențiu** (Bacău), **Gh. Ciobotaru** (Galați), **Gh. Schipor** (Rădăuți), sportivi cunoscuți, cărora li s-a adăugat, în mod surprinzător, **S. Dincă** (Brănești). **V. Gabor** (Galați), **I. Avram** (Reșița), **R. Drescaru** (Constanța), **L. Cicherdea** (Sibiu) au cea mai favorabilă situație în întrecerile de la cat. 82 kg. La „100 kg", pentru primul loc se vor lupta **Gh. Dolipschi** (Buc.) și **Gh. Dogaru** (Tg. Mureș) — cel care a obținut o victorie surprinzătoare prin tuș asupra lui **P. Pintea** (Buc.), component al lotului național. La cat. grea, **M. Iordache** (Buc.) și **V. Iuga** (Tg. Mureș) își dispută primele locuri.

Din rîndul juniorilor mici s-au evidențiat cîțiva tineri de care credem că se va mai auzi, ca bucureșteanul **I. Alexandru** — elev al maestrului emerit al sportului Dumitru Pîrvulescu — la cat. 52 kg, **C. Tuiu** (Iași), la cat. 56 kg, **S. Dumitrache** (Ploiești) — cat. 60 kg, **I. Achiloaie** (Galați), cat. 65 kg, **N. Rădoi** (Buc.), cat. 70 kg, **I. Polenaru** (Orțișoara), cat. 75 kg, **I. Iukay** (Reșița), la cat. 81 kg, **I. Savin** (Rădăuți), cat. 87 kg, și **N. Prodea** (Brașov), la cat. +87 kg.

În sfîrșit, consemnăm cu satisfacție că în cea de a doua zi a competiției de lupte greco-romane arbitrajele au fost aproape fără greșeală, cu toate că în numeroase partide — extrem de echilibrate — învingătorii au fost greu de desemnat.

Mihai TRANCĂ

RĂSPUNDE Ion Poștașu

FLORIN MATEICA, DROBETA TURNU SEVERIN, MARIN NEDELEA, COMUNA OARJA și M. APOSTOL, COPȘA MICĂ. În esență, ridicați aceeași problemă: cine a înscris cel de-al doilea gol al echipei noastre, în recentul meci de la Tirana, cu Albania: Troi sau Dumitrache? Această întrebare — firească — este urmarea faptului că în ziarul nostru a fost indicat ca marcator al golului Dumitrache, în timp ce în alte relatări golul este atribuit lui Troi. Și dv. vreți să știți unde este adevărul? Legat de acest gol, s-au petrecut două lucruri la fel de adevărate: 1. Troi este cel care a trimis mingea spre poarta albanezilor. 2. Dumitrache este jucătorul care a stins mingea, înainte ca ea să fi depășit linia porții. Probabil că mingea ar fi intrat oricum, în plasă, meritul fiind, prin aceasta, al lui Troi. Dar, cum un gol nu este... gol decît atunci cînd mingea depășește linia porții, cu întreaga ei circumferință — și acest lucru nu s-a întîmplat înainte de intervenția lui Dumitrache — golul se cuvine atribuit acestuia din urmă. Transmiterea ferei, la televiziune n-a putut, în orice caz, să lămurească pe deplin lucrurile. Dar, cu ocazia meciului cu R.D. Germană, Dumitrache și Troi au prilejul de a fi... chit: Dumitrache să trimită mingea spre poartă și Troi să intervină înainte ca ea să fi depășit linia porții. Din punctul de vedere al calificării echipei noastre naționale în turneul final al campionatului mondial de fotbal, este tot una!

LUCICA CIUCIULEA, CODLEA. 1. Am primit cele 8 rînduri închinate echipei dv. favorite, Rapid, cu specificarea: **versuri**. Este foarte bine că ne-ați spus. Altfel, n-am fi ghicit pentru nimic în lume! 2. Îmi pare rău, dar nu am fotografii ale jucătorilor de la Rapid. Mă

gîndeam, la nevoie, să apelez eu la suporterii Rapidului, și nu ei la mine!

M. P., TIMIȘOARA. Nu sînteți de părere că, față de problema ridicată de dv., era mai indicat să vă adresați, direct, Radiodifuziunii?

CORNELIA ȚEPEȘ, BRAȘOV. V-a... supărat, se pare, afirmația făcută duminica trecută, în cadrul acestei rubrici, de un cititor din Birlad, Ionel Oglan, că ei ar fi cel mai pasionat microbist din țară, o dovadă în acest sens fiind evidența, pînă în cele mai mici detalii ale ultimelor campionate ale diviziei A. Dv. ați aruncat mînușa: **„Și eu țin de cîțiva ani o evidență a partidelor din campionat, a golurilor și a altor momente din meciuri, precum și a calificativelor primite, în special de jucătorii mei preferați, cei de la Steaua"**. Ați merita titlul de suporteră emerită. Păcat că nu se decerne și un asemenea titlu! 2. Ne întrebați de ce a fost eliminat de pe teren jucătorul Dumitriu IV, în meciul Steaua — Sport Club Bacău: **„numai din cauza faultului?"**. Ds. numai din acest motiv. Arbitrul, Traian Moarcaș, a fost prea sever. De altfel, fiind în considerare acest lucru, comisia de disciplină nu l-a suspendat pe Dumitriu IV, ci l-a sancționat doar cu „mustrare".

Ilustrații de **N. CLAUDIU**

PLENARA CONSILIULUI JUDEȚEAN CLUJ

(Urmare din pag. 1)

pe măsura acestei tradiții — a încheiat vorbitorul — este colaborarea rodnică, concretă și fructuoasă între toți factorii cărora le revin obligații în mișcarea de educație fizică și sport.

În concluziile plenarei, tovarășul **Ștefan Mocuța** a făcut o amplă analiză a activității sportive din județul Cluj, relevînd faptul că aceasta s-a bucurat de sprijinul permanent al Comitetului județean de partid. Hotărîrea Plenarei C.C. al P.C.R. este un document de mare importanță teoretică și practică pentru întreaga noastră mișcare sportivă. Factorii cu responsabilități din județul Cluj au datoria să extragă din acest prețios document de partid toate învățămintele și să muncească în așa fel, încît sarcinile ce și le propun să fie integral îndeplinite.

În Biroul executiv al C.J.E.F.S. au fost aleși: **Roman Moraru**, președinte, **Nicolae Mureșan**, prim-vicepreședinte, **Ion Udrea**, președintele Consiliului județean al sindicatelor, **Ion Noja, Vasile Popa, Ion Bindea, Cornel Bordeianu**, prim-vicepreședinte al Consiliului popular municipal, **Alexandru Galoș**, președintele U.J.C.A.P., vicepreședinți, **Gheorghe Rusu și Ion Lőrincz**, secretari, precum și încă 7 membri.

În încheierea lucrărilor plenarei, cei prezenți au adresat o telegramă C.C. al P.C.R., tovarășului NICOLAE CEAUȘESCU, în care își exprimă hotărîrea fermă de a munci cu devotament pentru dezvoltarea continuă și propășirea educației fizice și sportului în județul Cluj.

Fotbalistic

LUBANSKI — RECORDMAN ABSOLUT

Marcînd trei goluri în poarta lui Iwanow, în partida internațională amicală Polonia — Statele Unite (4—0), renumitul atacant al lui Gornik Zabrze, **Wlodzimierz Lubanski**, a stabilit un record absolut pentru fotbalul polonez.

Evoluînd în echipa reprezentativă pentru a 63-a oară, cel mai mare număr de selecționări ale unui fotbalist polonez, Lubanski a înscris cel de al 42-lea gol sub culorile naționale, depășind recordul de pînă atunci deținut, cu 40 de puncte, de **Ernest Pohl**, fost component al echipelor Legia Varșovia și Gornik Zabrze.

Cum dintre fotbaliștii activi al doilea clasat în ierarhia golgeterilor reprezentativei este **Deyna** (Legia), cu numai 22 de goluri, se pare că recordul lui Lubanski va rămîne mult timp în picioare.

Singurul care ar fi capabil să-l întreacă pe cel de astăzi este... Lubanski, care, la 28 de ani neîmpliniți, se află la apogeul unei cariere remarcabile!

BILL BINGHAM ÎN FOCUL CRITICII

Aflat de doi ani la conducerea reprezentativei de fotbal a Greciei, englezul Bill Bingham se găsește în prezent într-o situație delicată, rămînerea lui în fruntea echipei elene fiind, după cum se apreciază în cercurile autorizate, o chestiune de zile, în urma înfrîngerii înregistrată, pe teren propriu, în fața selecționatei Spaniei, partidă care a scos definitiv reprezentativa greacă din cursa calificării la „mondiale", tehnicianul englez s-a văzut atacat din toate părțile de presa atenlană, care l-a... invitat să-și... dea demisia!

Se pare că punctul forte al atacurilor alarîștilor greci nu-l constituie jocul alab practicat contra Spaniei (scor 2—3), cît declarațiile exagerate făcute de Bingham înaintea partidei, despre care se afirmă că au creat o stare de spirit nepermis de optimistă.

Astăzi, Bingham plătește pentru cîteva cuvinte nesăbuite ca: **„fotbalul spaniol trece printr-o mare criză" sau „avem numai șanse de cîștig în fața unor jucători care și-au pierdut clasa"!**

TREI CARTONAȘE GALBENE — O ETAPĂ PE TUȘĂ!

Ca în toată lumea, și în Iugoslavia forurile fotbalistice caută noi forme prin care să combată jocul dur practicat de unii fotbaliști. În ultimii ani, campionatul iugoslav a avut destul de suferit și de pe urma faptului că ași ai balonului ca Genici, Bajevici, Mujikici, Jerkovici și alții au stat săptămîni întregi pe tușă datorită „excesului de zel" al unor adversari direcți. Și în prezent — spune statistica federației de fotbal — în meciurile din prima ligă, după disputarea a patru etape din retur, n-au apărut încă pe teren Bukal și Iankovici (Zeleznicear), Nadoveza și Sjony (Hajduk), Vladici (Mostar). De aceea, la ultima ședință a Biroului federal s-a luat o hotărîre menită să curme cît de cît excesele: **jucătorul care va primi trei cartonașe galbene în jocurile de campionat va sta automat pe tușă o etapă!**

O „CARTE DE VIZITĂ" IMPRESIONANTĂ...

Celebrul club olandez Ajax Amsterdam se pregătește să sărbătorească, în curînd, retragerea din activitatea competițională a lui Sjaak Swart, unul dintre veteranii echipei, în vîrstă de 34 de ani.

Mult timp căpitan al formației, Swart a rămas la ora actuală ultimul din garnitura care a jucat, în noiembrie 1957, primul meci oficial al Ajax-ului într-o competiție europeană, în C.C.E., împotriva echipei F.C. Karl Marx Stadt, reușind pînă la această oră să înscrie 141 de goluri în campionatul olandez și 18 în confruntările oficiale internaționale.

Inlocuit tot mai des în vremea din urmă de tînărul Rep, Swart rămîne îndrumătorul cel mai reprezentativ pentru evoluția lui Ajax, el fiind fotbalistul care se poate lăuda cu o performanță unică: numărînd golurile înscrise de Ajax în Cupa campionilor europeni, atacantul olandez a marcat goluriile nr. 25, 50, 75, 100 și 150, în meciurile cu Dukla Praga (martie 1967), Hanovra 96 (septembrie 1969), Nendori Tirana (septembrie 1970 și septembrie 1972) și Benfica (aprilie 1972)!

În acest context, retragerea lui Swart este privită la Amsterdam cu legitimă nostalgie...

WILLI SCHULZ A PĂRĂSIT GAZONUL...

După cum s-a anunțat, nu de mult s-a disputat la Hamburg, în fața a peste 35 000 de spectatori, un meci cu un caracter aparte, partida „de adio" a cunoscutului internațional vest-german Willi Schulz, fostul „libero" al echipei lui Schön la C.M. din Anglia. Pe teren s-au înfruntat **S.V. Hamburg** (echipa al cărui căpitan, prin retragerea lui Uwe Seeler, rămăsese Schulz) și o **selecționată mondială**, compusă din mai multe celebrități ale sportului cu balonul rotund. Partida s-a încheiat cu scorul de **3—2 (0—2)**, prin punctele marcate de scoțianul **Lou Macari** (fost la Celtic, actualmente la Manchester United — două), **Beckenbauer, Müller și Seeler** — pentru selecționata mondială, respectiv **Zaczyk și Beese** — pentru S.V. Hamburg.

În telefotografie, cu cîteva minute înainte de meciul de pe „Volksparkstadion" din Hamburg, căpitanii celor două echipe, brazilianul **Carlos Alberto** (din stînga) și **Willi Schulz** (care are la activ 66 de selecționări în echipa reprezentativă a R.F. Germania) își string mîinile cu vizibilă mulțumire de a fi din nou față în față...

FOTBAL PE GHEAȚĂ ȘI ARȘIȚĂ

O grupă de specialiști în materiale sintetice din Alma-Ata, preocupați să găsească o formulă pentru practicarea fotbalului în zonele pietroase și de deșert, unde gazonul nu poate crește, au reușit să creeze din cauciuc artificial și caolin o iarbă sintetică numită „arman" (visul).

Se preconizează astfel ca în regiunile acoperite de zăpadă fotbalul să poată fi jucat în tot cursul anului, deoarece noul material rezistă la geruri mari (ca și la călduri de peste 40 de grade).

De aceeași „iarbă" artificială se interesează în mod deosebit asociațiile sportive din zonele îndepărtate ale U.R.S.S., care au condiții de cîmp dificile. Prin amenajarea unor terenuri din „arman" se va putea practica sportul și, în special, fotbalul, fără inconveniente deosebite, mai tot timpul anului...

BILANȚ ITALIAN

Calcio-ul este, se pare, în formă bună, în ciuda unui spectacol adeseori viciat de către tactictile ultradefensive. Astfel, majoritatea cluburilor din „seria A" și-au văzut sporite în cursul campionatului actual numărul asistenței și încasările. Cel mai serios „boom" aparține clubului **Lazio** din Roma, cu un progres uimitor, de 110 000 de spectatori.

Celălalt club roman, **A.S. Roma**, este de asemenea într-un progres spectaculos: 71 765 de spectatori plătitori mai mult. Din întreaga divizie, numai cinci cluburi sînt în regres în acest prim bilanț față de cifrele înregistrate în sezonul trecut: **Bologna** (— 25 000 de spectatori), **Cagliari** (— 42 000), **Lanerossi Vincenza** (— 23 000), **Juventus** (echipa campioană — 45 000!) și **Internazionale** (— 27 000).

Unde mergem

DUMINICA

ATLETISM. Stadionul Republicii, ora 10: întîlnirea internațională de juniori București — Praga.

BASCHET. Teren Floreasca, de la ora 10: P.T.T. — C.S.U. Pitești (m. B), Universitatea — Știința Ploiești (m. B).

FOTBAL. Stadionul Dinamo, ora 14: Dinamo — Rapid (tineret); **stadionul „23 August"**, ora 17: Sportul studențesc — Steaua (div. A); ora 18,45: Dinamo — Rapid (div. A); **teren Politehnica**, ora 13: Sportul studențesc — Steaua (tineret); **teren Constructorul:** Unirea Tricolor Buc. — Flacăra roșie Buc.; **teren Electronica:** Electronica — T.M.B.; **teren Voința:** Voința Buc. — Tehnometal Buc.; **teren Dinamo:** Dinamo Obor — Laromet Buc. (toate meciuri din cadrul Diviziei C, cu ora de începere 11).

MOTOCICLISM: Stadionul Metalul, ora 10: campionatul republican de dirt-track (etapa a III-a).

POPICE. Arena Constructorul, ora 8: Constructorul București — Petrolul Ploiești; **arena Giulești:** Rapid București — Constructorul Galați, meciuri din cadrul campionatului masculin, divizia A (schimburile IV—VI).

VOLEI. Sala Constructorul, de la ora 10: București II — Varșovia, București I — Moscova (f), București — Varșovia (m), meciuri în cadrul competiției „Trofeul Capitalelor".

CAMPIONATUL REPUBLICAN DE FOND-JUNIORI

CANOTAJ

(Urmare din pag. 1)

proba de 2 fără cîrmaci, schifiștii de la **Steaua** au obținut o nouă victorie, ei obținînd apoi încă un titlu și la schif simplu, prin W. Lambertus.

Cea mai interesantă probă a dimineții, schif 2+1, a dat cîștig de cauză echipajului format din **Eugen Ghiță, Dan Nimu + Sorin Oprea** (Șc. sp. 1 Buc.).

Rezultate tehnice (concursul de dimineață): **4 VISLE FĂRĂ CÎRMACI:** 1. **C.F.R. Timișoara (W. Tr

1948-1973

ANIVERSAREA UNUI SFERT DE VEAC DE EXISTENȚĂ A CLUBULUI DINAMO BUCUREȘTI

O CONTRIBUȚIE SUBSTANȚIALĂ LA DEZVOLTAREA ȘI AFIRMAREA SPORTULUI ROMÂNESC

PRIVIM SUCCESELE DE ASTĂZI CU RĂSPUNDEREA PENTRU INFĂPTUIREA OBIECTIVELOR VIITOARE

Conducerea și îndrumarea permanentă a mișcării sportive de către partid, condițiile generale create educației fizice și sportului — activități de interes național — pentru o dezvoltare continuă și afirmare multilaterală, au asigurat clubului Dinamo București largi posibilități de a străbate, în cei 25 de ani de existență pe care ne pregătim să-i sărbătorim, un drum marcat de numeroase împliniri și succese de prestigiu.

Folosind cu grijă și răspundere aceste condiții, beneficiind de un sprijin prețios din partea Consiliului Național pentru Educație Fizică și Sport și a Ministerului de Interne, întregul activ al clubului — sportivi, antrenori, activiști — a depus, în toți acești ani, eforturi susținute pentru a îndeplini cît mai bine misiunea principală încredințată în urmă cu un sfert de veac, aceea de a contribui, pe măsura importantelor cerințe, la consacrarea sportului românesc în arena internațională.

Bilanțul înfăptuirilor ne arată că, în cea mai mare măsură, aceste strădanii au fost încununate cu rezultate remarcabile, reprezentanții clubului Dinamo numărîndu-se, la toate marile competiții interne și internaționale, printre învingători și laureați.

Mărturiile fructuoasei activități desfășurate în acest sfert de secol sînt multe, fiecare dintre ele constituind o dovadă a talentului și muncii depuse, a răspunderii și abnegației manifestate.

În acest răstimp, sportivii clubului Dinamo au cucerit 3026 de titluri de campioni ai țării și au stabilit 1654 de recorduri naționale, cifrele amintite exprimînd valoarea ridicată a performanțelor realizate de aproape toate secțiile. Se cuvine, însă, subliniată contribuția deosebită adusă la obținerea acestor succese de sportivii secțiilor de atletism, caiac-canoe, canotaj, lupte, tir, înot-polo, gimnastică, ciclism.

Creșterea treptată a numărului de secții, îmbunătățirea continuă a procesului de selecție și pregătire, realizată — firește — prin specialiști de înaltă calificare, asigurarea unei baze materiale corespunzătoare, au creat, încă din primii ani de activitate a clubului, perspectiva evidențierii sportivilor dinamoviști și pe plan internațional, peste 250 dintre ei fiind selecționați anual în echipele reprezentative ale țării, onoare și încredere cărora le-au răspuns, cel mai adesea, prin performanțe de valoare, prin victorii de prestigiu.

Un sfert de veac în slujba afirmării sportului românesc!

În această perioadă, sportivii dinamoviști au cucerit 38 de medalii la Jocurile Olimpice, 57 la campionatele mondiale, 137 la campionatele europene, 208 titluri de campioni balcanici, sute și sute de locuri I în întîlnirile internaționale. Am sintetizat, desigur, întreg acest capitol care cuprinde și numeroase alte contribuții ale sportivilor dinamoviști, amintind doar acele mari examene care au devenit în ultima vreme puncte de referință în aprecierea valorică a sportului de performanță.

Ne mîndrim cu numărul titlurilor și recordurilor, cu strălucirea medaliilor, dar și cu sportivii care le-au cucerit, cu fiecare dintre generațiile de performeri ai clubului Dinamo, cu toți acești tineri înzestrați cu talent, cu remarcabile aptitudini, precum și cu o mare putere de muncă, dîrzenie și dăruire. Ca o recunoaștere a tuturor acestor calități, a valorii și meritelor avute în progresul sportului românesc, unui număr de 77 de membri ai clubului Dinamo le-a fost conferit titlul de maestru emerit, iar la alți 500 titlul de maestru al sportului. Ne mîndrim, de asemenea, cu antrenorii, cu toți specialiștii care au știut să-i descopere și să-i pregătească cu prîcepere pe toți cei care și-au înscris numele pe tabelul de onoare al campionilor și laureaților la cele mai importante competiții internaționale. Este cunoscut, desigur, că mulți dintre antrenorii clubului Dinamo contribuie cu bune rezultate la pregătirea diferitelor loturi reprezentative ale țării. Ne mîndrim, în același timp, cu faptul că, în toți acești ani, la clubul Dinamo au crescut nu numai mari performeri, ci și cetățeni de nădejde, cei mai mulți dintre ei fiind astăzi ingineri, medici, profesori, economiști, ofițeri, activiști sportivi.

Bilanțul acestor însemnate realizări, bucuria de a privi cu mîndrie strălucirea trofeelor cucerite pe toate meridianele lumii, nu ne împiedică, însă, să privim și spre umbrele activității clubului, spre obstacolele care uneori ne-au făcut să nu realizăm atît cît trebuia, atît cît doream. Sîntem conștienți de faptul că sînt necesare multe perfecționări în întreaga noastră activitate, că vor trebui depuse eforturi mai susținute pentru descoperirea și pregătirea a cît mai multor tineri, cu perspective de afirmare pe plan olimpic, mondial și european, pentru îmbunătățirea performanțelor în cadrul unor secții în care nu s-a înregistrat încă o creștere valorică corespunzătoare cerințelor internaționale — înot, patinaj, unele probe atletice, gimnastică, rugby, volei fete etc.

Pășim în cel de-al doilea sfert de veac de existență cu hotărîrea fermă de a munci mai mult și mai bine, de a dezvolta climatul de exigență și răspundere în îndeplinirea sarcinilor ce ne revin, pentru a face astfel să crească și mai mult contribuția pe care clubul Dinamo — ca unitate fruntașă a sportului nostru de performanță — este chemat s-o aducă la progresul mișcării sportive. Ne este îndemn puternic și călăuză prețioasă, pentru realizarea integrală a acestei misiuni de onoare, recenta Hotărîre a Plenarei C.C. al P.C.R. cu privire la dezvoltarea continuă a educației fizice și sportului, document de partid de o deosebită însemnătate, care a stabilit cu claritate un vast program de acțiune pentru ridicarea acestor activități la nivelul cerințelor cresute pe care le pune construirea societății socialiste multilateral dezvoltate în patria noastră.

Colonel VALERIU BUZEA
președintele clubului sportiv Dinamo București

În fața țintelor, un schimb de păreri între două celebrități mondiale ale pistolului vitezăă: Ion Tripșa (stînga), medaliat cu argint la J.O. de la Tokio (1964) și Ștefan Petrescu, fostul campion olimpic de la Melbourne (1958), actual antrenor emerit. Ambii sînt membri ai clubului Dinamo, pe care l-au reprezentat cu onoare în zeci de competiții internaționale.
Foto: N. DRAGOȘ

TABLOU DE ONOARE

CAMPIONATE MONDIALE

20 medalii de aur
21 medalii de argint
16 medalii de bronz

CAMPIONI MONDIALI

CAIAC CANOE
Anton Calenic
Dimitrie Ivanov
Anton Ivănescu
Afanasie Sciotnic
Mihai Țurcaș
Aurel Vernescu
Vicol Calabiciov
Serghei Covaliov
Alexe Dumitru
Alexe Iacovici
Simion Ismailciuc
Cuprian Macarencu
Petre Maxim
Ivan Patzaichin
Achim Sidorov
Aurel Simionov

CANOTAJ
Petre Ceapura
Ștefan Tudor
Gheorghe Gheorghiu

HANDBAL
Gheorghe Bădulescu
Ion Bogolea
Gheorghe Coman
Mircea Costache II
Gheorghe Covaci
Virgil Hnat
Petre Ivănescu
Gheorghe Licu
Titus Moldovan
Cezar Nica
Cornel Penu
Mihai Redl
Valentin Samungi

LUPTE GRECO-ROMANE
Ion Cernea

TIR
Marin Ferecatu

RECORDURI MONDIALE

ATLETISM
Argentina Menis

CAMPIONATE EUROPENE

39 medalii de aur
50 medalii de argint
48 medalii de bronz

CAMPIONI CONTINENTALI

CAIAC-CANOE
Anton Calenic
Chindin Covaliov
Anton Ivănescu
Afanasie Sciotnic
Mihai Țurcaș
Aurel Vernescu
Serghei Covaliov
Alexe Dumitru
Alexe Iacovici
Simion Ismailciuc
Cuprian Macarencu
Petre Maxim
Ivan Patzaichin
Achim Sidorov
Aurel Simionov

BOX
Ion Alexe
Calistrat Cuțov
Simion Cuțov-tineret

CANOTAJ
Ștefan Pongrac
Nicolae Radu
Tiberiu Măcean
Anton Sinceac
Ioana Tudoran

LUPTE GRECO-ROMANE
Nicolae Martinescu

TIR
Ștefan Caban
Dan Iuga
Marcel Roșca
Ion Tripșa
Jacqueline Zvonevschi-junioare

CUPA CAMPIONILOR EUROPENI a fost cîștigată de echipele de handbal (1965), rugby (1967) și volei (1966 și 1967).

JOCURILE BALCANICE

208 titluri

REPREZENTÎND CU CINSTE CULORILE ȚĂRII

PE PODIUMUL OLIMPIC...

Ne-am propus să desprindem din bilanțul strălucit cu care Dinamo își sărbătorește 25 de ani de existență acel „capitol olimpic", întotdeauna măsura cea mai convingătoare a talentului, a muncii de pregătire, a valorii performanțelor, a prestigiului. O facem, desigur, și pentru că afirmarea, consacrarea olimpică, au fost marile năzuințe și ambiții ale sportului românesc, la împlinirea cărora reprezentanții clubului Dinamo și-au adus o prețioasă și continuă contribuție.

Impletind excelenta pregătire cu o admirabilă putere de luptă și dăruire, sportivii dinamoviști, selecționați în loturile olimpice ale României, au obținut, de-a lungul acestor ani, succese răsunătoare, cucerind titluri și medalii la aproape toate ediițiile Jocurilor Olimpice desfășurate în acest pătrar de veac.

A fost mai întîi — ne amintim cu emoție și cu o mare bucurie — seria de aur de la Melbourne, unde au triumfat canoiștii **Leon Rotman, Dumitru Alexe, Simion Ismailciuc,** boxerul **Nicolae Linca** și trăgătorul **Ștefan Petrescu.** La Roma, laurii olimpici au încununat fruntea taleriștului **Ion Dumitrescu.** La Tokio, **Mihaela Peneș** primea medalia de aur și un buchet din cele mai frumoase crizanteme. Pe altă filă — Ciudad de Mexico, 1968. După 12 ani (de la memorabilele finale de pe apele Ballaratului) canoiștii cuceresc titlul olimpic. Numele lor: **Ivan Patzaichin** și **Serghei Covaliov,** membri ai clubului Dinamo. Parcă ieri așteptam cu nerăbdare rezultatele ultimei mari confruntări olimpice, cea de la München! Printre vestile care ne-au umplut inimile de bucurie au fost, desigur, și cele care anunțau strălucitele victorii ale canoistului **Ivan Patzaichin** și luptătorului **Nicolae Martinescu.**

Zece titluri olimpice. Începe să capete contur bilanțul olimpic...

Valoarea și dimensiunile acestuia se întregesc, însă, doar adăugînd „argintul" și „bronzul" cucerit de dinamoviști, sub culorile reprezentative ale țării, la ultimele cinci ediții ale Jocurilor Olimpice. Tabelul acestor performeri este prea mare pentru a-i putea reproduce fără omisiuni. Să apelăm, deci, tot la cifre: **11 LOCURI II** — printre medaliați aflîndu-se luptătorul Ion Cernea, trăgătorul Ion Tripșa, trăgătorul Marcel Roșca, atleta Mihaela Peneș, boxerul Ion Monea, caiaciștii Aurel Vernescu, Afanasie Sciotnic, Mihai Zafiu, Dimitrie Ivanov, Mihai Țurcaș și Anton Calenic... — **ȘI 17 LOCURI III** — obținute, printre alții, de luptătorul Francisc Horvath, boxerul Constantin Dumitrescu, gimnastele Emilia Liță, Georgeta Dumitrescu, Elena Petroșanu, caiacistele Viorica Dumitru și Maria Nichiforov, luptătorul Victor Dolipschi, canotorii Petre Ceapura, Ștefan Tudor și Ladislau Lovrenschi, handbaliștii Cornel Penu, Gheorghe Licu, Valentin Samungi și Dan Marin...

Toate aceste enumerări sînt, firește, un omagiu adus tuturor sportivilor dinamoviști care au urcat pe podiumul olimpic. Ele au, însă, darul să ne amintească, totodată, cît de importantă a fost, în tot acest răstimp, contribuția clubului Dinamo la reprezentarea și afirmarea sportului românesc în arena olimpică. O contribuție pe care, după cum se vede, o putem prețui prin strălucirea titlurilor și medaliilor cucerite la un mare număr de discipline: atletism, tir, box, caiac-canoe, lupte, canotaj, handbal, gimnastică, ceea ce demonstrează convingător forța și valoarea a numeroase secții din cadrul acestei unități fruntașe a sportului de performanță din țara noastră.

Evocarea succeselor este cît se poate de plăcută, ca și elogiile pe care — binemeritat — le transmitem, la această aniversare, celor care le-au obținut, tuturor celor care, îndeplinindu-și cu abnegație sarcinile, au muncit pentru ca Dinamo să aducă o substanțială contribuție la afirmarea olimpică a sportului românesc. Momentul sărbătoresc se cere, însă, marcat și de o angajare mai fermă a clubului Dinamo, a tuturor sportivilor, cadrelor tehnice și activiștilor, de la care se așteaptă noi eforturi, o muncă intensă, neîntreruptă, desfășurată cu pasiune și răspundere deplină pentru ca la viitoarele Jocuri Olimpice — desigur, în primul rînd la Montreal — sportul din țara noastră să obțină succese mai mari, pe măsura condițiilor și a cerințelor.

ȘTAFETA GENERAȚIILOR...

Ștafeta generațiilor este foarte bine pusă în evidență la Dinamo. Sportivii de ieri ai clubului au rămas pe mai departe alături de purtătorii de azi ai culorilor roșu-alb, fie ca suporteri (cei mai mulți, firește), fie angajați direct în activitatea de zi cu zi a noilor dinamoviști. Fostul handbalist *Cosma Liță* și fostul fotbalist *Alexandru Ene* sînt vicepreședinți ai clubului, voleibalistul *Gheorghe Constantinescu,* antrenor emerit, face parte din serviciul metodic, iar un alt voleibalist, *Mircea Cristea,* este medic. Un mare număr de foști sportivi (49 din 65) sînt antrenori ai diferitelor secții. Amintim între aceștia: *Gheorghe Teodorescu, Ion Nunweiller, Lică Nunweiller, Gheorghe Ene* — fotbal, *Dan Niculescu, Teodor Giurculescu* — baschet, *Oprea Vlase, Mihai Redl* — handbal, *Zoltan Vamoș, Florica Oțel-Safta* — atletism, *Radu Hufan, Aurel Vernescu* — caiac și canoe, *Constantin Dumitrescu, Vasile Mariuțan, Ion Monea* — box, *Ion Cernea, Dumitru Cuc* — lupte greco-romane, *Emilia Liță, Mircea Bădulescu,* — gimnastică, *Cristina Balaban, Sanda Grințescu* — înot, *Anatol Grințescu* — polo, *Alexandru Cosma* — haltere, *Marin Bădin* — tenis, *Doina Ivănescu* — volei, *Ștefan Petrescu, Eni Drăgan* — tir etc.

Opt dintre tehnicienii dinamoviști au fost distinși cu titlul de antrenor emerit: *Radu Hufan (caiac-canoe), Constantin Nour* și *Constantin Dumitrescu* (box), *Oprea Vlase* (handbal), *Paul Barcani* (canotaj), *Gheorghe Constantinescu* (volei), *Marin Bădin* (tenis) și *Ștefan Petrescu* (tir).

În galeria marilor performeri ai lumii

Aurel VERNESCU

Numele lui Aurel Vernescu se înscrie la loc de cinste în galeria marilor sportivi ai lumii. Piedează pentru aceasta o carieră îndelungată și un palmares de-a dreptul impresionant: 4 medalii de aur, 6 de argint, și 1 de bronz la campionatele mondiale, 9 medalii de aur, 8 de argint la „europene", 1 medalie olimpică de argint și 1 de bronz, la care se adaugă nenumărate succese repurtate în diferite regate internaționale, de-a lungul și de-a latul Europei.

La 34 de ani, profesorul de educație fizică Aurel Vernescu a abandonat activitatea competițională, cedînd unui sportiv tînăr locul său în „caiacul amiral" al flotilei noastre. În viața lui Vernescu, însă, această renunțare la caiacul de concurs înseamnă o nouă etapă de activitate. Vasta experiență acumulată de-a lungul atîtor ani, priceperea sa teoretică și practică vor sta, de acum, la dispoziția tinerilor caiaciști pe care acest ilustru sportiv îi pregătește pentru a duce mai departe faima școlii românești de caiac și canoe.

Argentina MENIS

Recordmana aruncătoarelor de disc din lume, **Argentina Menis** a probat în ultimii ani un salt mai mult decît spectaculos al rezultatelor sale. În decurs de nouă sezoane, din 1964 (anul debutului) și pînă în 1972 (anul recordului mondial), ea a realizat o creștere de 33,38 metri, cu o valoare de unicat! Ultimele două sezoane au marcat, de fapt, saltu-rile cele mai impresionante, grație cărora **Argentina** a devenit prima aruncătoare mondială. În 1971, media rezultatelor celor 20 de concursuri ale sale a fost de 58,64 m, în timp ce anul trecut, tot în 20 de concursuri, ea a avut o medie de 63,12 m, de asemenea tot cu o valoare unică!

După ce, în 1972, a cîștigat medalia de argint la J.O. și a corectat în două rînduri recordul lumii, ducîndu-l la 67,32 m, Argentina și-a dat seama că-i stă în puteri și alte depășiri ale performanței supreme, că poate fi prima femeie din lume capabilă să arunce discul dincolo de bariera de vis a celor 70 de metri. Sub conducerea antrenorului **Ion Benga,** pregătirea minuțioasă pe care o face este în acest sens o garanție...

Nicolae MARTINESCU

Flăcăul vînjos din Vișanii Brăilei, Nicolae Martinescu, descoperit, în 1960, de antrenorul **Ștefan Babin** cu prilejul unei competiții populare de tîrîtă, a parcurs, odată cu scurgerea anilor, un drum greu, dar plin de mari succese pînă la München. Anul trecut, în capitala Bavariei, **Martinescu** a izbutit un veritabil tur de forță în disputa luptătorilor de categorie grea, adjudecîndu-și medalia olimpică de aur. Ea a venit să încoroneze o activitate cu totul remarcabilă a acestui brav sportiv, de mai multe ori medaliat la competițiile continentale și mondiale ale luptelor greco-romane. În acest sens, aproape că n-a existat vreo astfel de competiție în care **Martinescu** să nu se fi numărat printre fruntași, să nu fi urcat pe podiumul de onoare.

În același timp, **Nicolae Martinescu** este un exemplu tipic de ceea ce înseamnă dîrzenie, combativitate, dăruire de sine. Este mai mult ca sigur că printre tinerii satelor noastre se găsesc încă destui asemenea lui care așteaptă și trebuie descoperiți!

Ivan PATZAICHIN

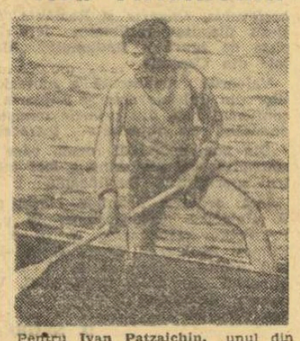

Pentru **Ivan Patzaichin,** unul din **numeroșii fii ai Deltei care au strălucit pe firmamentul caiacului și canoei mondiale,** calea spre înalta performanță sportivă a fost presărată de mari izbînzi. În 1968, pe cînd avea doar 18 ani, **Patzaichin** a devenit campion olimpic cu prietenul său **Serghei Covaliov,** pentru ca, mai apoi, împreună cu acesta, să adauge noi victorii de răsunet la salba de succese ale sportului românesc. Campion european în 1969, campion mondial în 1970 și din nou campion olimpic, de data aceasta la canoe simplu, în 1972, **Ivan Patzaichin** a demonstrat evident mari calități și o pregătire sportivă fără cusur. **Anul trecut, la München, cuplul Patzaichin — Covaliov a ratat o nouă medalie de campion olimpic doar pentru infima diferență de... trei sutimi de secundă. Cu două titluri și o medalie de argint, Ivan Patzaichin deține indiscutabil cea mai valoroasă performanță olimpică din istoria sportului românesc. De altfel, la sfîrșitul anului 1972, Patzaichin a fost declarat cel mai bun sportiv al țării.**

Condiții mereu mai bune de pregătire și concurs

Retrospectiva celor 25 de ani de existență a clubului Dinamo relevă, firește, o dezvoltare continuu ascendentă, sub toate raporturile, a acestei mari unități de performanță a sportului românesc. Ea scoate în evidență, printre altele, și eforturile neobosite depuse pentru asigurarea unei baze materiale corespunzătoare cerințelor mereu sporite ale procesului de instruire și activității competiționale, fără de care n-ar fi fost, desigur, posibile succesele de mare prestigiu obținute de sportivii dinamoviști atît pe plan intern, cît și în arena internațională, în grelele confruntări olimpice, mondiale sau europene, în desfășurarea cărora ei au luptat cu dîrzenie pentru triumful culorilor țării.

Drumul parcurs în această direcție, pentru crearea și consolidarea unei baze sportive proprii, cît mai bine utilate, este deosebit de revelator asupra potențialului la care a ajuns clubul dinamovist.

Ne amintim cum, în primii săi ani de existență, clubul Dinamo își avea sediul într-o clădire situată pe strada Lipscani (actualul restaurant „Mureșul"), unde în cîteva încăperi nu prea arătoase se consuma entuziasmul celui dintîi nucleu de sportivi și tehnicieni.

Și cine, oare, nu cunoaște astăzi splendidul parc Dinamo, din Șoseaua Ștefan cel Mare, ridicat, începînd din anul 1949, prin munca entuziastă a sportivilor dinamoviști și a multor altor tineri bucureșteni, pe locul unei foste gropi insalubre.

Avînd marele avantaj de a fi situat aproape de centrul orașului, deci accesibil iubitorilor de sport din mai multe cartiere, complexul sportiv Dinamo — amenajat pe o suprafață de 22 hectare — dispune de un stadion cu o capacitate de 20 000 locuri, trei terenuri de fotbal, o sală pentru jocuri și unele sporturi individuale, un bazin de înot descoperit, cu dimensiuni olimpice și apă încălzită, un velodrom, un poligon de tir, o popicărie cu două piste, terenuri în aer liber pentru baschet, handbal (bituminizat), tenis și volei, o pistă de atletism, trei bacuri de antrenament pentru sporturile nautice, o sală de culturism, o sală de atletism sub tribuna stadionului central. Recent, parcul sportiv Dinamo — dotat și cu o seră horticolă, în care se cultivă anual 100 000 flori — s-a îmbogățit cu o nouă sală, destinată gimnasticii și luptelor.

Clubul mai dispune, de asemenea, de alte două baze sportive, la Snagov (pentru sporturile nautice) și Săftica (pentru pregătiri centralizate ale unora din secțiile sale).

Toate acestea conferă clubului Dinamo condiții dintre cele mai bune pentru pregătirea sportivilor lui de elită și a unui tot mai numeros contingent de tineri care aspiră la marea performanță, precum și pentru găzduirea competițiilor cu caracter republican sau internațional.

DIN PROPRIA PEPINIERĂ

De-a lungul existenței sale, clubul Dinamo a manifestat o vie preocupare pentru descoperirea și cultivarea talentelor în sport, a depus o rodnică activitate în direcția depistării și creșterii elementelor tinere, valoroase și de perspectivă pe planul performanței.

Începînd din anul 1952, de cînd a luat ființă colectivul „Tînărul Dinamovist", **la concursurile de selecție organizate periodic pe terenurile și în sălile din parcul sportiv Dinamo au participat peste 140 000 de tineri și copii.** Dintre aceștia, **aproximativ 20 000 au fost legitimați și au activat, perioade mai lungi sau mai scurte, la început în grupele de copii și juniori ale „Tînărului Dinamovist", apoi în secțiile de seniori ale clubului.**

Sub îndrumarea unor cadre tehnice competente și pasionate (provenite din rîndul sportivilor fruntași ai clubului), beneficiind de condiții optime de pregătire, o bună parte dintre membrii „Tînărului Dinamovist" au urcat destul de repede treptele afirmării și consacrării, înscriindu-și în palmares titluri și medalii la Jocurile Olimpice, campionatele mondiale sau europene. Printre acești campioni și medaliați, care au avut ca punct de plecare în ascensiunea lor „laboratorul" din parcul sportiv Dinamo, figurează canoistul **Leon Rotman,** caiacistul **Aurel Vernescu,** canotoarea **Ioana Tudoran,** boxerul **Ion Monea,** voleibaliștii **Caius Miculescu, Mihai Tirlici** și **Gheorghe Stoian,** gimnasta **Emilia Liță,** handbaliștii **Gheorghe Licu** și **Dan Marin,** luptătorul **Florian Ciorcilă,** înotătoarea **Cristina Balaban,** trăgătorii **Ion Tripșa, Marcel Roșca, Dan Iuga, Jaqueline Zvoneschi, Veronica Stroe** și **Anișoara Matei,** atletul **Leonida Caraiosifoglu** și mulți alții.

În prezent, în grupele de copii și juniori ale clubului Dinamo **activează peste 900 de sportivi, dintre care 11 dețin, încă de la această vîrstă, titlul de maestru al sportului.**

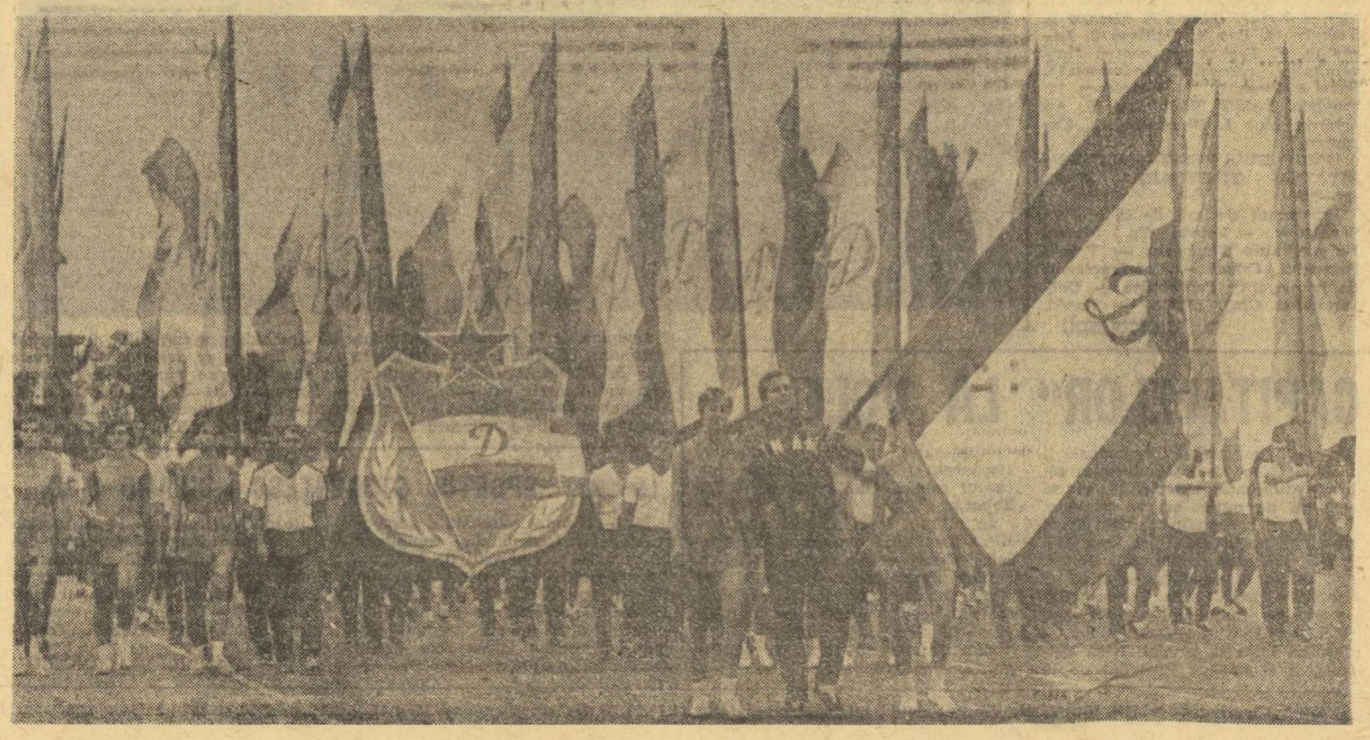

Lucrări speciale dedicate jubileului

Aniversării celor 25 de ani de existență a clubului Dinamo i-au fost dedicate cîteva lucrări speciale, scoase de sub tipar zilele acestea. Printre ele, un splendid album omagial și volumul **„Aur, argint și bronz"** editate de revista „Pentru patrie" (care se pot procura, contra cost, de la sediul clubului Dinamo), precum și un interesant supliment al ziarului „În slujba patriei", intitulat „Dinamovistul" (care va fi pus în vînzare la serbarea sportivă de astăzi, de pe stadionul Dinamo).

REZULTATE EXCELENTE ÎN CONCURSUL INTERNAȚIONAL DE MICROMODELE „INDOOR '73"

SLĂNIC, 12 (prin telefon). Sub bolțile în stil cubist ale „catedralei de cristal" de la Slănic-Prahova, la peste 200 m sub pămînt, s-au consumat azi (n.r. ieri) primele lansări din cadrul celei de a VII-a ediții a concursului internațional de micromodele **„Indoor '73"**. Startul — la care au participat sportivi din **Anglia, Cehoslovacia, Polonia, Ungaria și România** — a fost așteptat cu interes deosebit. Era și firesc. Pe de o parte, ținînd seama de faptul că salina de la Slănic este unanim recunoscută ca cea mai propice din lume pentru zborul „aeronavelor" cu greutate de fulg; iar de pe altă parte, de seriozitatea concurenților, mulți dintre ei, ca **Jiri Kalina** (Cehoslovacia), **Andras Ree** (Ungaria), **Otto Hintz** (România), fiind cercetători științifici de notorietate mondială în aeromodelism. Și încă ceva: echipa Angliei a străbătut 4 000 km cu automobilul pentru a participa la întreceri.

Concurenții noștri au abordat întîlnirea cu pregătiri minuțioase și au avut, pe parcursul primei zile, o comportare exemplară. Iată ce spun cifrele: prima performanță de valoare a fost realizată de **Andras Ree** — 30:21, dar bucuria avea să-i fie de scurtă durată. După cîteva minute, **Aurel Popa** (Politehnica Buc.) și-a depășit propriul record (record național) realizînd 36:05. Era doar începutul luptei. **Aurel Moraru** (Voința Tg. Mureș) a realizat 36:07, apoi **E. Holtier** (Politehnica Buc.) 37:01. Și această performanță a fost depășită, de cehoslovacul **Karol Ribcky** — 37:05. Dar nu pentru mult timp. La lansarea următoare, Aurel Popa a realizat cel mai bun timp din „istoria aeromodelistică" a salinei — **39:19 — nou record național.**

Întrecerile continuă

V. TONCEANU

ÎNTRECERI SPECTACULOASE ȘI ÎN ZIUA A DOUA A CURSEI CICLISTE INTERNAȚIONALE PE VELODROM

Reuniunea a doua a concursului internațional ciclist de velodrom, organizat de clubul sportiv Dinamo, s-a bucurat nu numai de un timp mai bun decît alergările din ajun, dar și de o asistență mai numeroasă și, mai ales, entuziastă.

La 500 m lansat, după cum era de așteptat, victoria a revenit lui Omar Phakadze cu timpul de 30,5 sec. Serghei Kravțov, deși a avut un timp mai bun pe primii 300 m, în ultima parte a cursei a slăbit simțitor alura obținînd în final o zecime de secundă mai mult decît colegul său: 30,6. Pe celelalte locuri s-au clasat: 3. **Ștefan Laibner** (Dinamo) 31,9 sec. 4. **Aurel Vulcu** (Steaua) 32,2 sec, 5. **Florian Negoescu** (Steaua) 32,5.

La urmărire pe echipe au intrat în întrecere patru formații. Și aici reprezentanții sovietici au reușit să se impună întrecînd nu numai adversarii direcți, echipa Dinamo București, dar și formația cîștigătoare a seriei a doua, Steaua, care în întîlnirea cu selecționata de juniori a reușit s-o depășească pe aceasta cu un tur. Clasament: **1. Dinamo Moscova (Bikov, Kaleev, Artimov, Ianuschevici) 4:47,0, 2. Steaua (Soare, Dolofan, Ferfelea, G. Negoescu) 4:48,2 3. Dinamo București (Laibner, Neagoe, Ioniță, Cîrje) 4:48,9.**

Ultima probă a reuniunii a întrunit 20 de concurenți în cursa cu adițiune de puncte. Întrecerea, deosebit de spectaculoasă, a dat cîștig de cauză reprezentantului nostru **Mircea Ramașcanu** (Dinamo), care a totalizat 34 de puncte. Victoria tînărului dinamovist a survenit datorită unei evadări pe care acesta a reușit să o întreprindă și să o susțină timp de aproape 15 ture. În acest interval, Ramașcanu a acumulat puncte, suficiente ca să nu mai poată fi detronat din fruntea clasamentului: **1. Mircea Ramașcanu (Dinamo) 34 p, 2. Petre Dolofan (Steaua) 31 p, 3. Anton Neagoe (Dinamo) 30 p ,4. Constantin Cîrje (Dinamo) 23 p, 5. Victor Bikov (Dinamo Moscova) 17 p etc.**

Gheorghe ȘTEFĂNESCU

CĂLĂREȚUL VELEA ÎNVINGĂTOR LA SOFIA

SOFIA, 12 (Agerpres) — În capitala Bulgariei au început întrecerile celei de-a 6-a ediții a concursului internațional de călărie, la care participă sportivi din România, U.R.S.S. și Bulgaria. În proba de deschidere, victoria a revenit călărețului român **Dumitru Velea** (pe calul Sonor), cu timpul de 84 sec. și 0 puncte penalizare, pe un traseu de 750 m cu 12 obstacole. Pe locul doi s-a clasat **Ștefan Karabacjak** (Bulgaria) — 92 sec. și 0 p.p.

TURNEUL DE GIMNASTICĂ MODERNĂ DE LA SOFIA

SOFIA, 12 (prin telefon). — Azi, în sala Universiada, a început cea de a VI-a ediție a tradiționalului turneu internațional de gimnastică modernă dotat cu „Cupa ziarului Studentska Tribuna". La acest atractiv concurs au luat startul 38 de concurente din 12 țări.

În prima zi, gimnastele au evoluat — în cadrul exercițiilor libere — la obiectele **cerc și panglică**, remarcîndu-se campioana mondială **Maria Ghigova** (Bulgaria). Rezultate: **cerc: 1. Maria Ghigova** 9,65, 2. Natalia Krasceninikova (U.R.S.S.) 9,60, 3. Maria Patotchka (Ungaria) 9,50... 8. Rodica Pintea (România) 9,40... 14. Maria Preda 9,30... 20. Sabina Șerbănescu 9,20; **panglică: 1. Maria Ghigova** 9,60... 14. Sabina Șerbănescu 9,10... 25. Rodica Pintea 8,75.

A început cursa internațională „Cupa Metalul Plopeni"

CICLISTUL IOSIF NAGY (STEAUA) CÎȘTIGĂTOR ÎNTR-O ETAPĂ DE MUNTE

PLOPENI, 12 (prin telefon). — Intrată în tradiția competițională de ciclism pe șosea, **„Cupa Metalul Plopeni"** a reunit la startul primei etape alergători de la cluburile bucureștene **Steaua, Olimpia, Voința, ca și de la CIBO Brașov, Petrolul Ploiești, Mureșul Tg. Mureș, Voința Ploiești, C. S. Brăila**, echipa cehoslovacă — **Slovenko Bratislava** și două formații ale asociației sportive Metalul din localitate, organizatoarea competiției. Cei 49 de rutieri români și cehoslovaci au avut de parcurs un traseu de 115 km (Plopeni — Vălenii de Munte — Cislău și retur) cu un profil variat, presărat cu pante în viraje și coborîșuri în serpentine. În plus, concurenții au avut de înfruntat, mai ales la ducere, un vînt puternic și în rafale care a bătut cînd din față, cînd lateral. Cu toate acestea, cursa a fost agitată inițiindu-se, aproape în permanență, tentativă de evadare. Cele mai spectaculoase acțiuni au fost întreprinse cu aproximativ 25 km înainte de sosire, pe salba de dealuri de la Poiana Vărbilău, unde plutonul s-a fragmentat. Din păcate, la terminarea coborîșului, din cauza absenței unui arbitru de parcurs, s-a greșit traseul cu circa 1 km și cicliștii au fost reîntorși regrupîndu-se astfel tot plutonul. Pînă la sosire au avut defecțiuni tehnice doi dintre animatorii de pînă atunci ai cursei, bucureșteanul Fr. Gera și cehoslovacul P. Ludevit. Sprintul final — de pe stadionul Metalul din Plopeni — este cîștigat de către **Iosif Nagy** (Steaua) cronometrat cu timpul de 2h50:19. Pe următoarele locuri au sosit: B. Smetana (Sl. Bratislava), S. Suditu (Olimpia), N. Gavrilă (Steaua), P. Drăgan (Voința Buc.) și C. Tănase (Metalul Plopeni) — toți în același timp 2h50:21.

Duminică dimineața se va desfășura un circuit de 51 km în centrul orașului Ploiești, iar după-amiază va avea loc la Plopeni o alergare contratimp individual pe o distanță de 30 km.

Traian IOANIȚESCU

TURNEUL DIVIZIONAR DE BASCHET FEMININ

CRIȘUL ORADEA - SĂNĂTATEA SATU MARE 41-40

CLUJ, 12 (prin telefon) — Campionatul republican de baschet feminin a continuat sîmbătă în Sala sporturilor din localitate cu meciurile etapei a XXIII-a. Ca și vineri, partidele n-au satisfăcut nici ca spectacol, nici ca nivel tehnic, deoarece în unele din ele s-au întîlnit echipe de valori disproporționate. Drept urmare, favoritele și-au desconsiderat adversarele, iar acestea s-au menajat în vederea disputelor decisive pentru evitarea retrogradării, în timp ce în partidele cu importanță pentru partea de jos a clasamentului tracul s-a făcut din plin simțit, firește în mod negativ. Totuși, au fost și excepții, printre acestea aflîndu-se formația Constructorul, care și-a justificat pretenția de a rămîne în Divizia A, printr-o bună pregătire.

Iată rezultatele înregistrate sîmbătă:

POLITEHNICA BUCUREȘTI — CONSTRUCTORUL BUCUREȘTI 71—62 (38—33).

Departe de a se descuraja de faima adversarelor și de începutul bun al acestora, baschetbalistele de la Constructorul au ripostat cu dîrzenie, menținînd o diferență mică (min. 27 și 28, scor 45—46 și 47—48) trei sferturi din meci. În final, însă, studentele s-au distanțat datorită în special maestrelor sportului **Ecaterina Savu** și **Suzana Szabados.** Au marcat: **Savu** 25, **Szabados** 25, **Boca** 12, **Pruncu** 7, **Demetrescu** 2 pentru Politehnica, respectiv **Gugu** 15, **Godeanu** 12, **Guranda** 12, **Gheorghe** 10, **Petreanu** 4, **Popescu** 4, **Rădița** 2, **Kerciov** 3. Au arbitrat bine **Șt. Grecu** și **Al. Ivan.**

I.E.F.S. — VOINȚA TG. MUREȘ 59—36 (30—17). Au înscris: **Szabo** 19, **Pantea** 15, **Giurea** 3, **Salcu** 6, **Iftimie** 2, **Deak** 5, **Petric** 4, **Petrea** 2, **Tita** 3 pentru I.E.F.S., respectiv, **Lorincz** 8, **Opriciu** 9, **Szabo** 6, **Daichendt** 2, **Papp** 2, **Brassay** 5, **Lucaci** 2. Au arbitrat bine **Gh. Ionescu** și **D. Ganea.**

CRIȘUL ORADEA — SĂNĂTATEA SATU MARE 41—40 (25—20). Un meci în care jucătoarele ambelor echipe au depus eforturi disperate pentru a cuceri cele două puncte atît de necesare evitării retrogradării. Mai experimentate (dar beneficiind și de aportul consistent al junioarelor Chvatal, Casetti și Stenberg, recent promovate), orădencele au condus pînă în minutul 28 (27—26). De aici a urmat o luptă dramatică, cu schimbări permanente la conducere, cu... sumedenii de greșeli de tehnică și ratări. În final, echipa Crișul s-a desprins cu trei puncte (41—38) și în mod surprinzător (dar foarte justificat) tot ea a fost mai agresivă în apărare. În minutul 40, baschetbalistele de la Sănătatea au înscris un coș, iar în ultimele 45 de secunde au avut de trei ori mingea, dar au pierdut toate ocaziile avute, ca de altfel și adversarele lor. Au înscris **Casetti** 6, **Topor** 2, **Dudaș** 7, **Balogh** 5, **Bodor** 2, **Varga** 11, **Steinberg** 2 și **Chvatal** 6 pentru Crișul, respectiv, **Füllop** 6, **Mihalic** 10, **Kercso** 8, **Pataki** 4, **Horvath** 6 și **Pop** 6. Au arbitrat bine **I. Stirbu** și **A. Atanasescu.**

UNIVERSITATEA CLUJ — VOINȚA BUCUREȘTI 67—64 (25—31). Un meci plăcut, cu faze rapide și spectaculoase. Voința a avut un început mai bun, a condus cu 20—10 și 27—17 în prima repriză, dar în cea de a doua clujencele, mai agresive în apărare, au întors rezultatul numai în șase minute, înscriind 19 puncte, față de 5 ale adversarelor. Spre sfîrșit, bucureștencele au refăcut din handicap, dar insuficient pentru a smulge victoria formației Universitatea. Au marcat **Neța** 3, **Merca** 8, **Moraru** 9, **Szekely** 14, **Pop** 4, **Jighișan** 3, **Lazăr** 10, **E. Farkas** 16, pentru Universitatea, respectiv, **Andreescu** 15, **Savu** 6, **Ionaș** 13, **L. Rădulescu** 13, **Pandele** 2 și **T. Rădulescu** 15. Au arbitrat bine **I. Dinescu** și **A. Caraman.**

RAPID BUCUREȘTI — UNIVERSITATEA TIMIȘOARA 39—32 (24—20)

Programul de azi, de la ora 9: **Sănătatea — Voința Tg. Mureș. Universitatea Timișoara — Voința București. Crișul — Constructorul; de la ora 18: Politehnica — Universitatea Cluj, I.E.F.S. — Rapid.**

D. STANCULESCU

„TROFEUL CAPITALELOR" LA VOLEI

(Urmare din pag. 1)

Acest lucru nu s-a întîmplat însă, voleibalistele noastre acționînd, deseori, neinspirat la fileu și, mai ales, în linia a doua, unde au lăsat mari spații neacoperite, au fost neatente la preluarea din atac și din serviciu, ceea ce a facilitat jocul adversarelor. Formația Varșoviei, fără a fi prea omogenă, a luptat cu multă ambiție, a profitat din plin de greșelile româncelor, reușind chiar să-și adjudece un set la o diferență apreciabilă și să conducă de multe ori în celelalte. Victoria a revenit, în cele din urmă, teamului bucureștean cu **3—1 (13, 7, —5, 10)**, care a manifestat, totuși, mai multă vigurozitate în atac, cu deosebire prin **Paula Cazangiu**, și o tehnică individuală superioară. S-au mai remarcat **Doina Boțezan, Carmen Puiu** și, parțial, **Irina Petculeț** și **Constanța Dinculiță** de la învingătoare, respectiv **Langner, Bachurek** și **Stein.** A arbitrat bine cuplul român **Gh. Popescu — M. Tabacu.**

În ultimul meci al zilei s-au întîlnit formațiile masculine ale orașelor **Praga** și **Varșovia.** Partida a plăcut spectatorilor prezenți, datorită fazelor interesante, a dîrzeniei cu care au abordat partida jucătorii celor două echipe.

Scor final **3—0 (8, 8, 7)** pentru voleibaliștii polonezi.

sportul în lume

ROMÂNIA - SPANIA 3-2 ÎN TURNEUL DE POLO (juniori) DE LA SIBENIK

SIBENIK 12 (prin telefon). În bazinul hotelului „Solaris" au continuat partidele turneului internațional de polo. Echipa de juniori a **României** a întîlnit în cel de-al doilea meci formația similară a **Spaniei** (medaliată cu argint la ultimul campionat european). Jucătorii noștri au avut inițiativa în permanență și au cîștigat cu 5—3 (1—0, 1—1, 2—1, 1—1). Punctele echipei române au fost realizate de Răducanu 2, Ion Gheorghe 2 și Weiss. În celălalt joc al zilei: Ungaria — Iugoslavia 3—2 (0—0, 1—1, 2—1, 0—0).

„CUPA JEANTY": ANA PASCU ȘI MAGDALENA BARTOȘ — PERFORMERELE PRIMEI ZILE!

La „Coubertin" au început simbătă întrecerile tradiționalei competiții de floretă feminină dotată cu „Cupa Leon Jéanty". Participă cele mai cunoscute floretiste de pe continent, în frunte cu campioana mondială de la Viena, **Marie Depetris Chantal-Demaille**, sovieticele **Elena Novikova** și **Alecsandra Zabelina**, italianca **Gianetta Masciotta** și alături de ele reprezentantele României, **Olga Szabo, Ana Pascu, Magdalena Bartoș** și **Suzana Ardeleanu.**

Dintre sportivele țării noastre, cea mai bună comportare au avut pînă acum **Ana Pascu** și **Magdalena Bartoș.** Pascu a susținut — în primele trei tururi — un număr de 13 asalturi, cîștigîndu-le pe toate! Bartoș a obținut și ea victoria în 11 din cele 13 asalturi susținute.

Ana Pascu și Magdalena Bartoș s-au calificat în primele 24 de trăgătoare. Ele vor continua disputa pentru întîietate astăzi, de la orele 9,30, în sferturi.

Celelalte reprezentante ale țării noastre au rămas în turul 3 al competiției.

Astăzi începe, la Viena

PRIMA CONFERINȚĂ SPORTIVĂ EUROPEANĂ

Astăzi începe, la Viena, **prima Conferință sportivă europeană,** la care și-au anunțat participarea **organisme sportive oficiale din 24 de țări de pe continent.** Consiliul Național pentru Educație Fizică și Sport din Republica Socialistă România va fi reprezentat de o delegație condusă de **prof. univ. Ion Șiclovan,** vicepreședinte al C.N.E.F.S., rector al Institutului de Educație Fizică și Sport din București.

În capitala Austriei, participanții la Conferință vor căuta mijloace pentru **adîncirea colaborării între organizațiile sportive naționale,** în vederea consolidării păcii, prieteniei și înțelegerii între popoarele Europei și vor efectua **un larg schimb de experiență în variatele domenii ale sportului de masă și ale sportului de performanță.**

Prima Conferință sportivă europeană a stîrnit un viu interes, manifestat ,printre altele, și prin prezența, la Viena, cu acest prilej, a peste 50 de reprezentanți ai presei continentale.

WIEN 1973

ACORD ÎNTRE ORGANIZAȚIILE SPORTIVE DIN U. R. S. S. ȘI S. U. A.

MOSCOVA 12 (Agerpres). — În următorii 3 ani organizațiile sportive din U.R.S.S. și Uniunea atletică de amatori din S.U.A. vor face schimb de delegații în mai multe discipline sportive. Acordul a fost încheiat în cadrul convorbirilor de la Moscova, la care au participat Allan Cassel, directorul executiv al organizației T.A.U. și din partea sovietică — vicepreședintele Comitetului pentru cultură fizică și sport, Vladimir Coval.

De asemenea, în următorii trei ani, se vor efectua schimburi de specialiști și antrenori de lupte libere, baschet, natație, atletism. În acord sînt prevăzute conferințe și simpozioane bilaterale pe probleme de medicină sportivă, fiziologie și biochimie. Va avea loc o conferință sovieto-americană consacrată rolului tineretului și studenților în dezvoltarea mișcării sportive, întăririi păcii, înțelegerii între popoare. La conferință vor participa și reprezentanți ai organizațiilor sportive studențești și de tineret din alte țări.

Corespondență specială pentru SPORTUL

J.O. '76 – O „PROBLEMĂ DE AMBIȚIE" PENTRU FIECARE LOCUITOR DIN MONTREAL

Cu 1 175 de zile înainte de festivitatea de inaugurare a Jocurilor Olimpice 1976, au început, în prezența a numeroase personalități, printre care și primarul orașului Montreal, **Jean Drapeau,** lucrările de excavație din parcul Maisonneuve pentru construirea edificiilor sportive ale Olimpiadei: stadionul, velodromul olimpic și centrul de natație. Se apreciază că lucrările de excavație vor costa în jur de 10 milioane de dolari. Ele se vor desfășura într-un ritm foarte rapid, lucrîndu-se cîte 24 de ore pe zi, timp de 180 de zile. Pentru grandioasa lucrare s-a apelat la serviciile companiei care în 1967 a participat la construirea vestitei Expoziții mondiale de la Montreal. În aplauzele publicului prezent și ale reprezentanților presei, primarul orașului, Jean Drapeau, care este desigur figura dominantă în aceste momente la Montreal, a luat cuvîntul, exprimîndu-și deplina siguranță și entuziasmul în legătură cu îndeplinirea angajamentului luat în fața întregii opinii sportive mondiale. **„Eu nu am fost sportiv,** a declarat Jean Drapeau. **Primul meu contact cu Jocurile Olimpice a avut loc acum 10 ani, cînd mă aflam la Lausanne. Atunci, după vizitarea Muzeului olimpic din acel oraș, am fost impresionat de amploarea și interesul stîrnit de Olimpiade. Din acel moment, am fost de-a dreptul cîștigat pentru sport și iată că acum orașul canadian Montreal va avea onoarea să găzduiască, în 1976, marea întrecere a Olimpiadei de vară. Sîntem siguri că Montreal-ul va pregăti o Olimpiadă modernă, conformă aspirațiilor tineretului din lumea întreagă. Vom face tot ce ne va sta în putință pentru ca toate instalațiile să fie terminate la timp".**

Secretarul general al Comitetului de organizare a J.O. de la Montreal, Roger Rousseau, semnînd documentul care oficializează „startul" lucrărilor de construcție. Foto: KEYSTONE

Roger Rousseau, secretarul general al Comitetului de organizare, a declarat, la rîndul său, următoarele: **„În această dimineață, orașul nostru a făcut un pas important și foarte... practic, înspre Olimpiadă. Pentru noi, J.O. au debutat în clipa cînd s-a acordat orașului Montreal — cinstea de a organiza ediția din 1976. Vom face tot posibilul pentru succesul celei mai mari manifestări sportive. Ar fi momentul chiar ca și „pesimiștii" să se convingă de nejustețea afirmațiilor lor, și să se alăture, imediat, eforturilor noastre..."**

Dintre personalitățile prezente, au mai ținut cuvîntări oficialități guvernamentale, importante figuri din lumea sportivă a Montrealului. Au asistat reprezentanți ai Federației internaționale de atletism, președintele Asociației de ciclism amator, numeroși invitați. Ședința festivă s-a încheiat sub lozinca **„Am început lucrările de amenajare, pregătiți Olimpiada!"**

Trebuie să reținem și faptul că acest „suflu" al Olimpiadei a sensibilizat la maximum aproape fiecare cetățean al orașului Montreal, interesul tineretului pentru evenimentul sportiv de peste trei ani neavînd limite. Locuitorii Montreal-ului sînt convinși că succesul Olimpiadei va depinde și de eforturile și contribuția fiecăruia dintre ei, în cazul în care vor ști să facă din Olimpiada '76 o „problemă de ambiție".

Montreal, mai

D. FABIAN

La Leipzig

A 18-a SESIUNE F.I.F.A.

LEIPZIG 12 (Agerpres). — Comitetul executiv al Federației internaționale de fotbal se va întruni la 14 mai în orașul Leipzig din R.D. Germană, în prezența președintelui F.I.F.A., Stanley Rous. Această sesiune (a 18-a), este prima organizată într-o țară socialistă. Pe ordinea de zi a lucrărilor sînt înscrise diverse probleme privind între altele organizarea turneului final al viitorului campionat mondial, statutul fotbaliștilor amatori, calificarea fotbaliștilor pentru Jocurile olimpice; participarea Republicii Populare Chineze la activitatea F.I.F.A.

Cu prilejul sesiunii de la Leipzig, delegatul Columbiei, Alfonso Senior, va prezenta candidatura țării sale pentru organizarea C.M. 1986. După cum se știe, următoarele trei turnee finale ale Cupei mondiale vor avea loc în R.F. Germania (1974), Argentina (1978), Spania (1982).

SURPRIZE IN TURNEELE DE TENIS

● Năstase învins de Panatta ● La Stuttgart, românce luptă în probele de dublu

BOURNEMOUTH. — Primul turneu pentru Marele Premiu — F.I.L.T., desfășurat în Europa, a furnizat și prima surpriză. În finala de la Bournemouth, după 2 ore și 59 minute de joc, italianul Adriano Panatta, în ascensiune de formă, a reușit o nesperată victorie în fața lui Ilie Năstase, primul favorit al concursului. Lupta a fost foarte strînsă, pe distanța a patru seturi, dintre care trei au fost decise după prelungiri. Scorul final: 6—8, 7—5, 6—3, 8—6 pentru Panatta.

În finala de dublu masculin cuplul Năstase — Gisbert a întrecut cu 6—4, 8—6 perechea Țiriac — Panatta.

Finala probei de simplu feminin s-a încheiat cu succesul Virginiei Wade care a învins-o cu 6—4, 6—4 pe Evonne Goolagong.

STUTTGART. — Jucătoarele române (Iudit Gohn cu Virginia Ruzici, iar Mariana Simionescu împreună cu franceza Florence Geudy) s-au calificat pentru semifinalele probei de dublu feminin, în turneul internațional de tenis de la Stuttgart. De asemenea, Iudit Gohn și Dumitru Hărădău sînt prezenți într-una din semifinalele de dublu mixt. În schimb, româncele au pierdut în sferturile de finală, la simplu. Iată rezultatele: Cora Schedwy Creydt (R.F.G.) — Iudit Gohn 7—6, 1—6,6—2; Lita Sugiarto (Indonezia) — Virginia Ruzici 6—2, 7—6; Edith Winkens (R.F.G.) — Mariana Simionescu 4—6, 6—3, 9—7; Christine Sandberg (Suedia) — Linda Tuero (S.U.A.) 6—3, 6—1. Tot în „sferturi", a fost învins Toma Ovici, de către favoritul nr. 2, vest-germanul H. Elschenbroich: 3—6, 2—6, 6—7.

★

În semifinalele turneului de tenis de la Dallas, Arthur Ashe l-a învins cu 6—4, 6—2, 5—7, 1—6, 6—2 pe Ken Rosewall. Ashe îl va întîlni în finală pe Stan Smith, care l-a eliminat cu 4—6, 6—4, 7—6, 7—5 pe Rod Laver.

R. F. GERMANIA — BULGARIA 3-0 LA FOTBAL

La Hamburg, în cadrul internaționalelor amicale de fotbal: R. F. Germania — Bulgaria 3—0 (3—0). Au marcat: Beckenbauer (min. 18), Kullmann (min. 22) și Clemens (min. 31).

ECHIPA DE LUPTE LIBERE A ROMÂNIEI A FOST ÎNTRECUTĂ DE CEA A UNGARIEI

SZEKESFEHERVAR, 12 (prin telefon). — În sala sporturilor din localitate a avut loc întîlnirea amicală de lupte libere dintre reprezentativele României și Ungariei, victoria revenind gazdelor cu 6—4.

La cat. 48 kg, **I. Vanghelici** (clasat pe locul 4 la C.E. din acest an) a finalizat defectuos un șurub în min. 2 și a pierdut prin tuș la **I. Seres.** La cat. 52 kg **P. Cearnău** pierde la puncte în fața lui **H. Gall.** Cu tot curajul arătat, **G. Condrat** a fost și el întrecut de **L. Klinga** (locul III la J.O. și II la C.E.). **P. Coman** (cat. 62 kg) aduce prima victorie echipei noastre învingînd net pe **T. Fekete.** La 68 kg **P. Androne** pierde la puncte (3—5) meciul cu **L. Szabo,** iar **E. Cristian** (74 kg) cedează prin tuș în fața lui **J. Rusznyak.** Două frumoase victorii au realizat **V. Iorga** (82 kg) asupra lui **G. Molnar** și **S. Morcov** (90 kg) în fața lui **I. Balasz. E. Panaite** (100 kg) a pierdut la **J. Csatari,** iar **L. Simon** (100 kg) s-a impus în fața lui **J. Bolio.**

AU FOST DESEMNAȚI CAMPIONII EUROPENI DE JUDO

MADRID, 12 (prin telefon). — Campionatele europene de judo — pe categorii — au luat sfîrșit. La categoria 63 kg, titlul a fost cucerit de **Serghei Melnicenko** (U.R.S.S.). Un alt sportiv sovietic, **Serghei Novikov,** a obținut medalia de aur la „open". La cat. 70 kg, **Dietmar Hoetger** (R.D. Germană) și-a păstrat titlul cucerit la ediția anterioară.

Sportivii noștri **Lazăr Moldovan** (cat. 63 kg) și **Cornel Roman** (cat. 70 kg) nu s-au clasat în primele șase locuri.

Duminică sînt programate întrecerile continentale pe echipe.

POLONEZUL SZURKOWSKI DIN NOU CU TRICOUL GALBEN

Ieri a avut loc cea de a treia etapă din „Cursa Păcii" pe distanța Brno — Dubnica (156 km). Cei 97 de cicliști care au luat startul au beneficiat de o vreme bună. Cu 4 km înainte de sosire, din pluton s-au desprins 16 alergători, la sprintul final victoria revenind polonezului Szurkowski, care a îmbrăcat din nou tricoul galben.

Învingătorul a fost cronometrat în 3h 37:15 și a fost urmat de Noel (Belgia) 3h 37:25, Matousek (Cehoslovacia) 3h 37:35, Talbourdet (Franța) 3h 37:45, Gera (Ungaria) 3h 37:52. Ciclistul român Vasile Teodor a sosit pe locul 9 împreună cu un grup de 5 alergători, fiind cronometrat în 3h 38:06.

Ceilalți cicliști români au sosit pe locurile: 27 (Cernea) 49 (Sofronie), 69 (Andronache), 73 (Selejan), 75 (Grigore), toți în același timp: 3h 40:31.

Astăzi se va disputa etapa a IV-a, Dubnica — Banska Bystrica

IERI, LA BUCUREȘTI

R. HAWELKA, ÎNVINGĂTOR ÎN PRIMUL CONCURS INTERNAȚIONAL DE DIRT-TRAK AL SEZONULUI

Primul concurs internațional de dirt-trak, din acest sezon, a reunit la start alergători din Bulgaria, Cehoslovacia, Ungaria și România, care și-au disputat întîietatea ieri pe pista de zgură a stadionului „Metalul" din Capitală.

Valoarea recunoscută a motocicliștilor din Cehoslovacia și Bulgaria s-a confirmat încă din primele manșe, ei dominînd cu autoritate întrecerile.

Din nou, sportivul român care s-a comportat cel mai bine a fost maestrul sportului **I. Bobîlneanu.**

Iată ordinea primilor clasați: **1.** R. Hawelka (Cehoslovacia) 14 p, **2.** P. Petkov (Bulgaria) 14 p, **3.** A. Efimov (Bulgaria) 13 p, **4.** A. Drimel (Cehoslovacia) 11 p, **5.** I. Bobîlneanu (România) 11 p, **6.** C. Voiculescu (România) 9 p.

D. NEGREA

Turneul de volei de la Moscova

MOSCOVA, 12 (Agerpres). — La Moscova a continuat turneul internațional masculin de volei organizat cu prilejul semicentenarului Clubului sportiv al Armatei Sovietice — T.S.K.A. Iată rezultatele zilei a treia: T.S.K.A. — Honved Budapesta 3—0; Legia Varșovia — Steaua București 3—1; selecționata studențească a U.R.S.S. — Dukla Praga 3—0

Imagine de la frumoasa festivitate de deschidere a turneului de baschet masculin, contînd pentru calificarea la C. E. care se desfășoară în aceste zile la SZOMBATHELY (Ungaria). În meciurile de vineri s-au înregistrat următoarele rezultate: Anglia — Portugalia 93—78; Turcia — R. F. Germania 82—78; Belgia — Finlanda 103—82. În clasament conduce echipa Turciei, care totalizează 10 puncte. Foto: M.T.I. — Agerpres

LA RUGBY: **SPORTUL STUDENȚESC — DINAMO 0-10...**

Meci frumos, simbătă după-amiază, pe terenul din complexul sportiv Tei; rugbyștii de la Sportul studențesc au rezistat, însă, numai o repriză în fața XV-lui dinamovist. Scor egal la pauză, 0—0, pentru ca la reluare, treptat, gazdele, să cedeze la un scor destul de sever: 0—10...

Rezultat firesc, rugbyștii pregătiți de prof. **Remus Drăgușanu** dovedind o deosebită eficacitate. Realizatorii: **Nica** — o încercare transformată de **Florescu** și **Dragomirescu** — o nouă încercare.

A condus, fără greșeală, **Teodor Witing.**

DANIEL DIACONESCU

Redacția și administrația: București, str. Vasile Conta nr. 16; telefoane: centrala 11.10.05, secția corespondenți 11.51.09, interurban 72 și 286; telex: sportrom buc. 180. Tiparul I. P. „Informația", București 40 368

Biblioteca Județeană Târgu-Mureș

PROLETARI DIN TOATE ȚĂRILE, UNIȚI-VĂ!

Sportul

ZIAR AL CONSILIULUI NATIONAL PENTRU EDUCAȚIE FIZICĂ ȘI SPORT

ANUL XXIX — Nr. 7 412 | 4 PAGINI 30 BANI | Luni 14 mai 1973

VICTORIA ȘAHISTELOR ROMÂNCE

La Brașov a luat sfîrșit întîlnirea internațională amicală feminină de șah dintre reprezentativele României și Ungariei. În urma încheierii ultimelor trei partide întrerupte (Porubsky — Teodorescu ½—½, Grosch — Makkai ½—½, Ivanka — Reicher 1—0) rezultatul final al meciului este de 19½—16½ în favoarea echipei române.

C. E. de gimnastică masculină

DAN GRECU S-A CLASAT PE LOCUL II LA INELE

● În aceeași probă, Mihai Borș pe locul patru ● Nicolae Oprescu finalist la sol ● Viktor Klimenko — de trei ori medaliat cu aur

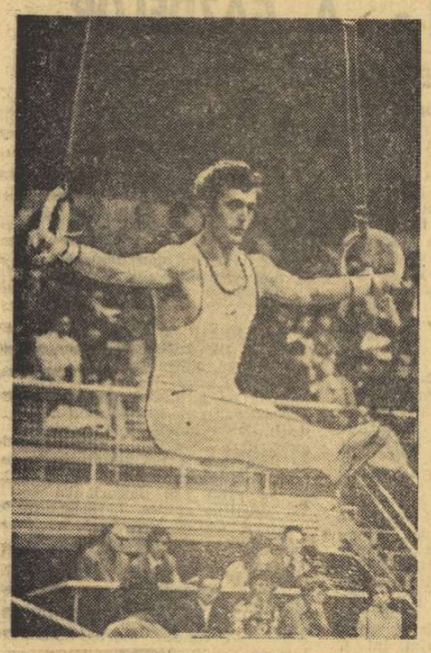

DAN GRECU

Palatul Sporturilor din Grenoble, cel care a găzduit întrecerile de hochei și patinaj artistic la Jocurile Olimpice din 1968, ca și campionatele europene de atletism în 1972, a fost acum, timp de două zile, iarăși în centrul atenției iubitorilor de sport de pretutindeni. În această splendidă sală s-au desfășurat, sîmbătă și duminică, **întrecerile campionatelor europene masculine de gimnastică,** la care au luat parte 60 de concurenți din numeroase țări de pe continent. Între aceștia și **trei tineri reprezentanți ai gimnasticii din România : Dan Grecu** — campionul absolut al țării în 1972, **Nicolae Oprescu** și **Mihai Borș.**

Concurînd peste așteptări, cu o deosebită ambiție, dovedind o pregătire excelentă, cei trei sportivi au înregistrat în palmaresul gimnasticii românești **un salt valoric cu totul remarcabil, performanțe încă neatinse : toți trei** au cucerit dreptul de a participa **în concursul pe aparate,** de duminică, al primilor șase, iar **DAN GRECU a cîștigat prima medalie într-o confruntare masculină de o asemenea amploare — „argint" la inele.** De altfel, la această probă, o comportare remarcabilă a avut-o și **Mihai Borș** situat **pe locul patru.** De asemenea, subliniem **locul șase** realizat de **Nicolae Oprescu** în spectaculoasa și dificila probă a **solului.** În fine, evidențiem **locul zece** obținut de **Grecu la individual compus,** în concursul de sîmbătă noaptea, poziție foarte valoroasă, avînd în vedere tăria competiției.

Iată, de altfel, **rezultatele celor mai buni gimnaști ai Europei** pe 1973 : INDIVIDUAL COMPUS : 1. **Viktor Klimenko (URSS)** 56,55 p (își reeditează succesul, de acum doi ani, de la Madrid), 2. Nikolai Andrianov (URSS) 56,30 p, 3. Klaus Koste (R.D. Germană) 55,70 p... 10. **Dan Grecu (România)** 54,55 p. INELE : 1. **Klimenko** 18,80 p, 2. Andrianov și **Grecu** cîte 18,75 p. 4. **Borș (România)** 18,70 p, 5. Thune (R.D. Germană) și Spies (R.F. Germania) cîte 18,45 ; SOL : 1. **Andrianov** 18,85 p, 2. Klimenko 18,80 p, 3. Koste 18,45 p, 4. Effing (R.F. Germania) 18,40 p, 5. Hristov (Bulgaria) 18,20 p, 6. **Nicolae Oprescu (România)** 17,95 p. CAL CU MÎNERE : 1. **Zoltan Magyar (Ungaria)**

(Continuare în pag. a 4-a)

LA ARAD, INTR-O AMBIANȚĂ DEOSEBITĂ

FINALA CROSULUI TINERETULUI — UN FESTIVAL AL ALERGĂRII

ARAD, 13 (prin telefon). Au fost cîteva considerente pentru care finala **„Crosului tineretului"**, desfășurată duminică în localitate a necesitat un plus de atenție și de studiu. În primul rînd, această competiție, inițiată de C.C. al U.T.C. (prin secția sa de specialitate) și aflată anul acesta la a VI-a ediție, constituie în momentul de față cea mai mare competiție de masă a țării. În fazele inițiale s-au aliniat la start aproximativ două milioane de tineri alergători, dintre care aproape 500 s-au întîlnit aici. În al doilea rînd, disciplina atletică a competiției capătă valențe noi, subliniate expres în această primăvară prin Hotărîrea Plenarei C.C. al P.C.R. cu privire la dezvoltarea continuă a educației fizice și sportului, crosul fiind una dintre formele cele mai simple și mai accesibile de angrenare a unei mari mase de cetățeni în practicarea exercițiului fizic. Și, în fine, forurile locale, care s-au bucurat de sprijinul neprecupețit și efectiv al organelor de partid și de stat, au conferit finalei o atmosferă și o atenție specifice marilor competiții.

Ne-am început vizita de-a lungul străzilor din centrul Aradului (artere aflate la confluența cu Bulevardul Republicii — locul de desfășurare a întrecerilor) la ora 8,30. Iată cîteva succinte observații de reporter, notate din fuga condeiului : vitrina, în care timp de cîteva zile, locuitorii putuseră admira trofeele competiției — mult rîvnitele tricouri de campioni ai „Crosului tineretului" și un mare număr de cupe și diplome — era de acum goală, iar premiile se aflau expuse în apropierea tribunei oficiale, fiecare stradă devenise loc de întîlnire — adevărate furnicare — a celor aproape 15 000 de tineri (elevi și salariați), care aveau să-și încerce forțele de alergători cu ocazia „Crosului tinerilor din municipiul Arad" ; circulația se întrerupsese, așa că pe marginea trotuarelor începuseră să se alinieze primii dintre miile de spectatori ce aveau să participe pe afectiv la întrecerile găzduite de orașul lor.

La ora 9, în piața din fața sediului Comitetului județean al P.C.R. a avut loc, într-o ambianță deosebită, festivitatea de deschidere. În tribună au luat loc tovarășii **Andrei Cervencovici** — membru al C.C. al P.C.R., prim-secretar al Comitetului județean Arad al P.C.R., **Liviu Derban** — secretar al comitetului județean al P.C.R., președinte al C.J.E.F.S., **Pascu Zimbran** — prim-vicepreședinte al Consiliului popular județean, **Iovița Popa** — șeful secției organizare și control a C.N.E.F.S., **Efrem Chertes** — șeful secției sport-turism a U.G.S.R., și alte persoane oficiale.

În continuare, s-au întrecut — pe două categorii de vîrstă — tinerii arădeni. Au urmat întrecerile care aveau să decidă campionii republicani ai „Crosului tineretului" ediția 1973. Mărturisim că arareori ne-a fost dat să asistăm la curse atît de viu disputate, atît de agreate de publicul spectator și atît de elocvente în privința dragostei pentru sport a celor care se întreceau pentru întîietate.

În fine, a venit rîndul veteranilor să preia această adevărată ștafetă a generațiilor și să-i încinte pe toți cei prezenți prin vigoare, la vîrste de mult trecute de anii marilor performanțe.

Sărbătoarea crosului din Arad — așa cum anticipasem în reportajul din numărul de ieri al ziarului nostru — a fost încheiată prin demonstrații de carting și ciclism.

IATĂ CÎȘTIGĂTORII : **cat. 15—16 ani, fete** — Iolanda Rus (Cluj) ; **băieți** — V. Dinu (Prahova) ; **cat. 17—19 ani, fete** — Ecaterina Iancu (Prahova), **băieți** — C. Voaideș (Bacău) ; **cat. peste 19 ani, fete** — Mihăiță Chiciora (Bacău), **băieți** — D. Gruia (Timiș).

Clasamentul pe echipe : 1. Prahova 192 p, 2. Bacău 239 p, 3. Hunedoara 292 p.

Radu TIMOFTE

Mii de participanți, ieri, la crosul de masă organizat în Sectorul I al Capitalei — Foto : Theo MACARSCHI

ÎN SECTORUL I

5000 DE ELEVI ȘI ELEVE LA „CROSUL PRIMĂVERII"

Aproape 5 000 de elevi și eleve au onorat întrecerile atletice dotate cu „Crosul primăverii", organizate de sectorul 1 al Capitalei. O colaborare strînsă între organizațiile U.T.C., cele sindicale, ale pionierilor, inspectoratul școlar și, evident, a celor sportive au asigurat reușita acestei acțiuni de masă, care a polarizat atenția a zeci de mii de oameni ai muncii din sector.

Proba fetelor a echivalat cu un traseu desfășurat pe distanța **piața Victoriei — piața Amzei** (1 200 metri). Pe locul I s-a clasat eleva **Doina Pricop** de la Liceul „I. L. Caragiale". Ea a fost urmată de **Maria Iamandi** (Liceul 35) și de **Elena Chiriță** (același liceu). În continuare s-au clasat : **Iuliana Rudu** (Grp. șc. P.T.T.), **Maria Munteanu** (Grp. șc. poligr. „D. Marinescu" și **Angela Anton** (Grp. șc. sanitar).

Băieții au luat startul din fața statuii Aviatorilor, cu sosirea de asemenea, în piața Amzei (2 000 metri). Victoria a surîs elevului **Ilie Dinu** (Grp. șc. polig. „D. Marinescu"), urmat de **G. Năstase** (Grp. șc. P.T.T.), **C. Cedru** (Liceul „Dr. Petru Groza"), **A. Tigănișeanu** (Grp. șc. sanitar), **Fl. Sgondrea** (aceeași unitate școlară) și **S. Crăciunea** (Lic. „M. Sadoveanu").

La reușita concursului și-au adus contribuția tineri și tinere de la **Liceul „I. L. Caragiale"** (organizatori, **prof. Anca Rădulescu** și **I. Oprescu**), **Grp. școlar sanitar (prof. I. Ioniță, V. Georgescu** și **I. Chințoiu**), **P.T.T. (Florescu), Liceul 35 (prof. Elisabeta Stănescu), Grp. șc. poligr. „D. Marinescu" (prof. I. Bejan** și **M. Răducanu), I.U.C.T. Otopeni, C.P.C.S.** ș.a.

La sosire, cîștigătorii au fost felicitați de tovarășii **Corneliu Dumitrașcu**, secretar al Comitetului de partid al sectorului 1, **Coriolan Rădulcă**, prim-secretar al Comitetului U.T.C. al sectorului 1, **Aurică Marchidan**, președintele Consiliului sindical al sectorului 1.

JOCUL RAPIDULUI A SALVAT FRUMUSEȚEA FOTBALULUI

„U" CRAIOVA S-A DISTANȚAT ÎN FRUNTEA CLASAMENTULUI

● „Record" al campionatului : doar două victorii într-o etapă ! ● U.T.A. și A.S.A. au făcut schimb de poziții ● Jumătate din clasament luptă pentru... evitarea retrogradării : numai trei puncte între locurile 16 și 9 ● Scor alb în trei partide

REZULTATE TEHNICE

F. C. Constanța	—	Petrolul	0—0
Dinamo	—	Rapid	0—2 (0—1)
„U" Cluj	—	C.F.R. Cluj	2—2 (1—1)
Jiul	—	Univ. Craiova	1—1 (1—1)
Sport Club Bacău	—	U. T. A.	0—0
A.S.A. Tg. Mureș	—	C.S.M. Reșița	2—0 (0—0)
Sportul studențesc	—	Steaua	0—0
F. C. Argeș	—	Steagul roșu	1—1 (1—1)

CLASAMENTUL

1. UNIV. CRAIOVA	23	11	8	4	36—27	30
2. DINAMO	23	12	4	7	34—25	28
3. C.F.R. CLUJ	23	9	10	4	27—19	28
4. F. C. ARGEȘ	23	11	5	7	35—20	27
5. STEAUA	23	9	8	6	30—18	26
6. S. C. BACAU	23	9	7	7	24—27	25
7. JIUL	23	9	5	9	31—31	23
8. PETROLUL	23	8	7	8	17—22	23
9. STEAGUL ROȘU	23	7	7	9	29—18	21
10. RAPID	23	6	9	8	23—21	21
11. C.S.M. REȘIȚA	23	6	9	8	25—30	21
12. „U" CLUJ	23	7	6	10	21—35	20
13. F. C. CONSTANȚA	23	6	7	10	20—27	19
14. A.S.A. TG. MUREȘ	23	9	1	13	28—36	19
15. U. T. A.	23	5	9	9	21—31	19
16. SP. STUDENȚESC	23	4	10	9	23—37	18

ETAPA VIITOARE (16 mai)

„U" Cluj	—	Steaua	(1—3)
Steagul roșu	—	Jiul	(0—1)
Univ. Craiova	—	Sportul studențesc	(1—1)
Sport Club Bacău	—	F. C. Argeș	(0—0)
Dinamo	—	A.S.A. Tg. Mureș	(0—1)
U. T. A.	—	C.F.R. Cluj	(1—1)
Rapid	—	F. C. Constanța	(1—0)
Petrolul	—	C.S.M. Reșița	(1—1)

CLASAMENTUL GOLGETERILOR

13 GOLURI : **Oblemenco** (Univ. Craiova) — 3 din 11 m ;

12 GOLURI : **Roznai** (Jiul) ;

11 GOLURI : **Dumitrache** (Dinamo) ;

10 GOLURI : **Pescaru** (Steagul roșu) — 1 din 11 m ;

8 GOLURI : **Năstase** și **Iordănescu** (Steaua), **Țegean** și **Adam** — 4 din 11 m (C.F.R. Cluj) ;

7 GOLURI : **Troi** (F.C. Argeș), **I. Constantin** (Petrolul), **Mureșan** (A.S.A. Tg. Mureș).

Moment de tensiune la poarta Rapidului, rezolvat, în extremis, de Răducanu *care a plonjat curajos la picioarele lui* Dumitrache.
Fază din meciul Rapid — Dinamo, o reușită fotbalistică a cuplajului de pe stadionul „23 August".

Foto : Dragoș NEAGU

Citiți cronicile în pag. a III-a.

O etapă care putea fi una dintre cele mai interesante, lămurind întrucîtva problemele campionatului sau, dimpotrivă, complicîndu-le, n-a adus realizarea nici uneia dintre aceste două alternative, șase din cele opt partide terminîndu-se cu rezultate de egalitate, după jocuri destul de cenușii, în majoritatea cazurilor, lipsite de marea ambiție specifică întrecerii sportive. Unele „egalități" au surprins mai puțin, altele mai mult, în rîndurile acestora din urmă înscriindu-se, desigur, cele de la Pitești și Constanța, unde gazdele, care contau pe ambele puncte, n-au putut obține decît cîte unul, îngreunîndu-și astfel drumul spre țelurile ce și le-au propus fiecare... Pentru U.T.A., dimpotrivă, jocul egal de la Bacău este avantajos, văzut în perspectivă, dar, deocamdată, în urma acestui rezultat și al celor obținute de vecinele ei de la periferia clasamentului, echipa arădeană a coborît pe locul 15, cu dureri și suspine.

Liderul, Universitatea Craiova, a profitat de punctul luat la Petroșani, dar, mai ales, de înfrîngerea principalei ei rivale, Dinamo, în fața bătăioșilor rapidiști, pentru a-și consolida poziția. Prin victoria realizată, după un meci de mare spectacol, care a salvat onoarea etapei, Rapid respiră, în sfîrșit, pericolul retrogradării îndepărtîndu-se.

Și A.S.A. a cucerit victoria, într-o partidă a disperării, regăsind astfel speranțele pierdute în timpul din urmă. Să vedem ce va mai fi... **(J. BERARIU).**

ALINA GOREAC — DUBLĂ CAMPIOANĂ IN FINALA PE APARATE LA GIMNASTICĂ

Cîte un titlu au cucerit Anca Grigoraș și Elena Ceampelea

ORAȘUL GHEORGHE GHEORGHIU-DEJ, 13 (prin telefon). — Duminică dimineață, în cea de a doua zi a **finalei campionatelor republicane ale maestrelor,** s-au desfășurat — în prezența unui public numeros — finalele pe aparate, întrecerea cea mai gustată de gimnastică. Un succes deosebit a repurtat **Alina Goreac** (Dinamo București), care — deși a concurat accidentată, după evoluția de la sol, de sîmbătă după-amiază — a reușit să cîștige două medalii de aur : **la sărituri** și **paralele,** în urma unor evoluții care ne-au încîntat pur și simplu. Mai ales la paralele, Alina a avut o execuție de zile mari, reușindu-i perfect toate elementele de mare dificultate cuprinse în exercițiul său.

La bîrnă, concurînd din nou cu o mare siguranță, cu o precizie și stăpînire de sine impresionante, **Anca Grigoraș,** cîștigătoare pentru a doua oară consecutiv a titlului de campioană absolută, și-a adăugat încă un succes de prestigiu în palmares, cucerind detașat locul întîi. **La sol,** așa cum era de așteptat, victoria a revenit **Elenei Ceampelea,** aplaudată la scenă deschisă și ovaționată pentru evoluția ei artistică deosebită, pentru plasticitatea mișcării.

Iată **primele clasate în finala pe aparate : sărituri : Alina Goreac** (Dinamo București) 18,65 p., Elena Ceampelea (Dinamo București) și Gabriela Trușcă (S. C. Bacău) — ambele cu 18,50 p. ; **paralele : Alina Goreac** 18,90 p., Anca Grigoraș (Flacăra Orașul Gheorghe Gheorghiu-Dej) 18,875 p., Elena Ceampelea 18,70 p. ; **bîrnă : Anca Grigoraș** 19,05 p., Alina Goreac 18,825 p., Rodica Sabău (C. S. Arad) 18,225 p. ; **sol : Elena Ceampelea** 19.125 p., Anca Grigoraș 18,725 p., Rodica Sabău 18,675 p.

Constantin MACOVEI

DINAMO XXV

O SPLENDIDĂ SERBARE SPORTIVĂ A MARCAT ÎMPLINIREA UNUI SFERT DE VEAC DE EXISTENȚĂ A CLUBULUI DINAMO

A fost odată ca niciodată...

Așa poate fi început reportajul sărbătoririi a 25 de ani de existență a clubului sportiv Dinamo. Așa, pentru că a fost frumos ca într-un basm popular cu Ilene Cosînzene și Feți Frumoși. Miilor de bucureșteni — care ignorînd cupola norilor amenințători, înaltă... cît s-o atingi cu mîna — au venit în tribunele stadionului din șos. Ștefan cel Mare, li s-a oferit un spectacol splendid, ce deseori a atins culmile măiestriei. A fost, într-adevăr, odată ca niciodată...

Înainte de a descrie în cuvinte ce, de fapt, numai imaginile — cu coloritul lor fermecător — pot s-o facă, să spunem, ca niște cronicari ce ne iubim și respectăm meseria, că dinamoviștii meritau această amplă desfășurare sărbătorească. Să ne amintim cîtă bucurie și mîndrie firească ne-au produs izbînzile lor din acești 25 de ani, victoriile obținute de atleți, boxeri, canoiști și caiaciști, handbaliști, luptători, tenismeni și trăgători la Jocurile Olimpice sau la campionatele mondiale, la campionatele europene sau la diferitele întreceri internaționale desfășurate pe toate meridianele pămîntului. I-am încorporat, firesc, atunci, în marea familie a sportului românesc, dar ne-am făcut datoria astăzi de a ne aminti că ei au fost crescuți, ridicați spre înaltul perfecțiunii sportive în clubul Dinamo, de către harnicii săi antrenori, tehnicieni și activiști.

De-aici au pornit spre grelele dispute **Leon Rotman,** dublul campion olimpic la Melbourne, boxerul **Nicolae Linca,** trăgătorii **Ștefan Petrescu** și **Ion Dumitrescu,** canoiștii **Simion Ismailciuc, Alexe Dumitru, Serghei Covaliov** și **Ivan Patzaichin,** atleta **Mihaela Peneș** și luptătorul **Nicolae Martinescu** — toți cîștigători ai medaliilor de aur la J.O.

Hristache NAUM

(Continuare în pag. a 2-a)

CONSTANTIN STAN (P. T. T.) NOU RECORDMAN AL LUMII ÎN CURSA DE 10 KM MARȘ

Cu ani în urmă, în primăvara lui 1949, pe stadionul Republicii, un mărșăluitor român, **Dumitru Paraschivescu,** pornea ofensiva pentru doborîrea recordului lumii în proba de 15 000 metri. La capătul cursei, sportivul român a înregistrat timpul de 1.08:28,0, rezultat superior recordului mondial, căruia i-a și luat locul pe tabloul de onoare.

Am amintit acest episod al primului record mondial realizat de un atlet român deoarece ieri, tot pe „Republicii", un alt mărșăluitor, **Constantin Stan, a devenit și el recordman al lumii.** Ba mai mult, Stan este pregătit de antrenorul... Dumitru Paraschivescu !

Ieri, pe stadionul din Dealul Spirii, în cadrul etapei a II-a a competiției de marș dotată cu „Cupa primăverii", pe o vreme friguroasă și sub un cer negru, amenințător, **Constantin Stan,** reprezentant al culorilor asociației sportive P.T.T., **a izbutit excepționala performanță de a încheia cele 25 de tururi ale cursei de 10 km marș în 41:29,2 — record mondial.** Amintindu-vă că precedentul record al lumii (41:35,0) era deținut de doi reputați mărșăluitori, sovieticul Grigori Panikin și Peter Frenkel din R. D. Germană, permiteți-ne, acum, o ușoară digresiune...

Duminica trecută, cu prilejul primei etape a campionatului republican de atletism pe echipe, sportivul militar **Ion Găsitu** a reușit, în cursa de 10 km marș, un nou record național cu timpul de 43:14,4. Fericit de această ispravă, antrenorul Dumitru Paraschivescu acuza totuși căldura toridă de a-i fi „furat" lui Găsitu cîteva secunde. Apoi, gînditor, ne-a spus că și Găsitu, dar mai cu seamă un alt elev al său, Constantin Stan, ar putea fi capabil, față de stadiul de pregătire pe care o dețin, să-și încerce șansele cu succes într-o cursă de 10 km, în care principalul obiectiv să fie doborîrea recordului mondial.

Și iată-i pe cîțiva dintre cei mai buni mărșăluitori români, duminică, în fața marelui examen. Juriul de ar-

Romeo VILARA

(Continuare în pag. a 4-a)

AGENDA competițiilor de masă

Festivitatea de închidere a anului sportiv la Universitatea București

TINEREȚE ȘI ENTUZIASM PE MALUL LACULUI TEI...

Deși duminica de ieri ne-a transportat pe undeva prin mijlocul lui... septembrie, Parcul cultural-sportiv al studenților de pe malul Lacului Tei a cunoscut o mare animație.

Aproape 3 000 de iubitori ai exercițiului fizic, din 12 facultăți ale universității bucureștene s-au aliniat pe gazonul stadionului de aici, ținînd să fie prezenți la închiderea festivă a anului sportiv.

Festivitatea a cuprins numeroase întreceri și demonstrații care au arătat, încă o dată, că printre studenții acestei instituții de învățămînt superior sportul se bucură de o mare popularitate.

Demonstrațiile ansamblurilor de gimnastică modernă, crosul de masă al studenților din anii I și II, concursul de sporturi nautice, disputele de volei, fotbal, handbal și baschet, alergările de sprint și aruncarea greutății — iată cîteva puncte din bogatul program întocmit de organizatori.

O părere despre activitatea sportivă desfășurată pe parcursul întregului an ne-a formulat-o șeful catedrei de educație fizică, conf. univ. **Victor Ionescu**: **„Sînt de aproape 20 de ani în Universitate, dar acest an sportiv mi s-a părut cel mai bogat. Deviza noastră — fiecare student participant la una dintre formele organizate ale activității sportive, a condus la angrenarea unui număr foarte mare de studenți spre această îndeletnicire. Printre facultățile cu deosebite rezultate: „Matematica", „Chimia", „Dreptul", „Filozofia", și „Geografia".**

Dumitru NEGREA

„POLITEHNIADA" '73

În pofida unei dimineți reci, cu ploaie cernută, duminică, începînd de la orele 8,45, baza sportivă Politehnica a fost scena unui adevărat festival sportiv, care a atras peste 3 500 studenți și studente.

Iată cîtiva dintre fruntașii acestei duminici. ATLETISM. **Fete 100 m**: 1. Gabriela Dan (Chimie), 2. Mariana Stancu (T.M.C.), 3. Stefania Cosma (Automatică); **Lungime**: 1. Mariana Stancu (T.M.C.); **Greutate**: 1. Viorica Barac (Electrotehnică). **Băieți, 100 m**: 1. Adrian Ispan (Mecanică), 2. Adrian Kajanti (Energetică), 3. Radu Voicu (Transporturi); **Lungime**: 1. Paul **Stancu** (T.M.C.); **Greutate**: 1. Anton Lutaș (T.M.C.).

La handbal: **Electronica—Metalurgia 20—18**. La baschet: **Automatica—Electrotehnica 31—29**. Jocurile de volei au opus echipele fetelor de la Facultățile de Energetică și Electronică. Au cîștigat primele, cu 2—0. La băieți, același scor, 2—0, în întîlnirea T.M.C.—Electrotehnica. Cel mai bun tenisman al institutului s-a dovedit a fi **B. Iliescu** (Automatica), iar la fete, **Daniela Toma** (Metalurgie). La judo, primii clasați **Gh. Ghiță** (Energetică), **Cătălin Băleșu** (T.M.C.), **C. Vișan** (Mecanică), **Adrian Alexandru** și **Octavian Galuș** (Energetică).

Dumitru VATAU

FINALE ALE CAMPIONATELOR UNIVERSITARE

ATLETISM

CLUJ 13 (prin telefon). Desfășurate timp de două zile, într-un total anonimat, întrecerile campionatelor atletice universitare au desemnat cîștigători pe cei mai merituoși din cei 205 finaliști prezenți pe stadionul Municipal. Cum era de așteptat cele mai multe titluri au revenit studenților bucureșteni de la I.E.F.S. dar, cu unele excepții, valoarea rezultatelor înregistrate este îngrijorător de modestă.

Iată campionii universitari pe anul 1973: **BĂRBAȚI: 100 m**: T. Petrescu (I.E.F.S.) 10,6 — rec. univ. egalat; **200 m**: T. Petrescu 21,3 — rec. univ.; **400 m**: Gh. Tănăsescu (I.E.F.S.) 48,7; **800 m**: V. Virna (I.P. Bacău) 1:56,3; **1500 m**: I. Cordoș (U. Timișoara) 3:57,3; **5000 m**: I. Cordoș 15:17,2; **110 mg**: V. Tească (I.E.F.S.) 14,8; **400 mg**: D. Melinte (I.E.F.S.) 53,0; **3000 m obst.**: A. Sîrbu (I.E.F.S.) 9:28,4; **lungime**: St. Lăzărescu (I.E.F.S.) 7,68 — rec. univ.; **triplu**: E. Rotaru (U Brașov) 15,41; **înălțime**: C. Doșa (I.P. Tg. Mureș) 2,05; **prăjină**: R. Gavrilaș (U. Iași) 4,30 m; **greutate**: C. Buzu (I.E.F.S.) 14,90; **disc**: C. Rusu (I.E.F.S.) 41,38; **ciocan**: St. Siscovici (I.E.F.S.) 57,58 m; **suliță**: Ad. Biașcu (Poli. Iași) 66,60; **4x100 m**: (I.E.F.S.) 42,7; **4x400 m**: (I.E.F.S.) 3:22,8; **FEMEI: 100 m**: Marta Szatmari (I.P. Tg. Mureș) 12,3; **200 m**: M. Szatmari 25,4; **400 m**: Maria Bădițoiu (U. Brașov) 57,8; **800 m**: Natalia Andrei (U. Craiova) 2:08,5 — rec. univ.; **1500 m**: N. Andrei 4:30,2 — rec. univ.; **100 mg**: M. Szatmari 14,5; **lungime**: Alina Popescu-Gheorghiu (U. Buc.) 6,03; **înălțime**: Doina Munteanu (I.E.F.S.) 1,64; **greutate**: Agepsina Rusu (U. Cluj) 14,30; **disc**: Maria Illy (U. Timiș.) 42,68; **suliță**: Elena Neacșu (I.P. Pitești) 50,78; **4x100 m**: (I.E.F.S.) 49,1.

Nușa DEMIAN

GIMNASTICĂ

TIMIȘOARA, 13 (prin telefon, de la corespondentul nostru).

Sala Olimpia a găzduit ediția a V-a a campionatelor universitare la gimnastică modernă. Au participat 30 de sportive din centrele universitare București, Iași, Galați și Timișoara. Întrecerile au fost destul de reușite și la unele probe am asistat la dispute dirze. (La categoria maestre nu au avut loc întreceri).

REZULTATE TEHNICE — **categoria a II-a — individual compus**: **1. Cristina Radula (Universitatea Timișoara) 26,05 p**, 2. Olivia Simon (Arhitectura București) 25,20 p, 3. Victoria Niță (Universitatea Iași) 24,30 p; **pe echipe**: **1. Arhitectura București 72,95 p**, 2. Institutul pedagogic Galați 70 p, 3. Universitatea Iași 69,7 p. **Categoria I — individual compus**: **1. Teri Davidson (Politehnica București) 43,70 p**, 2. Tatiana Iordache (Universitatea Timișoara) 42,85 p, 3. Melania Baciu (Universitatea Cluj) 42,85 p; **pe ansamblu**: **1. Politehnica București 18,80 p**, 2. Arhitectura București 16,80 p, 3. Universitatea Iași 16,65 p.

P. ARCAN

IERI, ÎN ÎNTRECERILE DIVIZIONARE

HANDBAL

ÎN DERBYUL FEMININ: UNIVERSITATEA BUCUREȘTI — I.E.F.S. 8—7

- **Universitatea Timișoara a trecut pe primul loc**
- **Astăzi, pe „Tineretului", de la ora 18, derbyul masculin: Universitatea București — Steaua**

Ieri s-a disputat etapa a XXV-a a campionatelor naționale de handbal — feminin și masculin — divizia A. **În derbyul feminin, Universitatea București a întrecut pe I.E.F.S. cu 8—7 (4—5). Beneficiara acestui rezultat este... Universitatea Timișoara, care a trecut pe primul loc al campionatului (43 p), urmată de I.E.F.S. (42 p) și Universitatea București (40 p).**

Evoluția celor două echipe bucureștene — I.E.F.S. și Universitatea București — a fost interesantă, uneori chiar palpitantă, I.E.F.S. a condus cu 5—4 la pauză și în min. 27 își majorase avansul la 6—4. Inexplicabil, eleve lui **Ion Bota** s-au crezut învingătoare prea devreme și au slăbit alura. Introducerea lui **Maria Mereu** la Universitatea a dat formației lui **C. Popescu** un plus de vervă și incisivitate. Trei goluri consecutive au adus conducerea echipei Universitatea și — după egalare, min. 40: 7—7, — **Simona Arghir** a înscris golul victoriei. O victorie pe deplin meritată a Universității București.

Au înscris: **Arghir 5, Furcoi 1, Iordache 1, Mereu 1** — pentru Universitatea, **Bunea 2, Cojocaru 2, Mohanu 2** și **Alexandrescu 1** — pentru I.E.F.S. Au condus bine **Gh. Popescu** și **P. Tîrcu** (București).

Celelalte rezultate ale etapei:

FEMININ: Progresul București — Mureșul Tg. Mureș 10—10 (4—6); Constructorul Timișoara — Rapid București 13—5 (7—3); Rulmentul Brașov — Voința Odorhei 11—6 (6—2); Universitatea Timișoara — Textila Buhuși 19—8 (6—5).

MASCULIN: Carom — Independența Sibiu 20—12 (12—5); Minaur Baia Mare — Politehnica Timișoara 21—14 (11—5); Universitatea Cluj — Dinamo Brașov 15—10 (6—5). **Meciul Universitatea București — Steaua are loc azi, de la ora 18, pe terenul Tineretului**, iar jocul Voința București — Dinamo București s-a disputat simbătă (15—13).

Sud). C.S.M. Reșița, Voința Tg. Mureș și Voința Oradea (seria Nord) — la femei, Constructorul Galați, Constructorul București, Rapid București (seria Sud), Voința Cluj, Jiul Petrila și Voința Tg. Mureș (seria Nord) — la bărbați.

Iată rezultatele de simbătă și duminică:

FEMININ

Cetatea Giurgiu — Gloria București 2795—2613 pd
Voința Tg. Mureș — Voința Timișoara 2367—2095 pd
Metrom Brașov — Petrolul Băicoi 2743—2422 pd
C.S.M. Reșița — Voința Craiova 2398—2358 pd

MASCULIN

Constructorul București — Petrolul Ploiești 5745—5208 pd
Rapid București — Constructorul Galați 5457—5349 pd
Flacăra Cîmpina — Rulmentul Brașov 5497—5290 pd
Voința Tg. Mureș — Olimpia Reșița 5026—4864 pd

RUGBY

STEAUA — GRIVIȚA ROȘIE LA EGALITATE (9—9)

REZULTATE TEHNICE: Vulcan — Farul 3—13 (0—0), Steaua — Grivița Roșie 9—9 (9—3), Politehnica Iași — Gloria 14—6 (6—0), C.S.M. Sibiu — Știința Petroșani 0—0, Sportul studențesc — Dinamo 0—10 (0—0), meciul a avut loc simbătă, **Rulmentul Bîrlad — Precizia Săcele 9—3 (3—3), C.S.M. Suceava — „U" Timișoara 6—16 (3—6).**

Cel mai important meci al etapei, prin tradiție, cel dintre Steaua, actualul lider, și **Grivița Roșie**, care marchează în ultima vreme o vertiginoasă ascensiune, s-a încheiat, surprinzător, dar firesc, cu un rezultat nedecis: 9—9. Rutinații jucători ai echipei militare n-au putut trece de un XV tînăr, cu multă ambiție și personalitate. Este drept, Steaua n-a beneficiat tot timpul de serviciile lui Mateescu (accidentat), înlocuitorul său — Țața — acționînd mult prea individual —, iar Cornelius Octavian, în prima repriză și Durbac, după pauză, au ratat cîteva ocazii foarte bune pentru lideri. Sînt scuze care nu minimalizează, însă, performanța rugbyștilor de la Grivița Roșie...

Steaua a concretizat prin Durbac — două lovituri de pedeapsă și o lovitură de picior căzută, în timp ce Grivița Roșie a înscris, de asemenea, toate punctele, prin **Țibuleac** — trei lovituri de pedeapsă.

A condus, în general, corect, **Dragoș Grigorescu.**

1. Steaua	20	17	2	1	635:	97 56
2. „U" Timișoara	20	16	0	4	259:	82 52
3. Dinamo Buc.	20	12	3	5	203:	124 47
4. Știința Petroșani	20	10	4	6	188:	98 44
5. „Poli" Iași	20	9	5	6	153:	160 43
6. Grivița Roșie	20	9	4	7	224:	128 42
7. C.S.M. Sibiu	20	9	3	8	101:	105 41
8. Farul C-ța	18	9	2	7	219:	131 38
9. Vulcan	20	9	0	11	130:	214 38
10. Sp. Studențesc	20	7	2	11	151:	179 36
11. Rulmentul Bîrlad	19	8	1	10	97:	159 36
12. Gloria	20	3	5	12	133:	255 55
13. Precizia Săcele	19	1	3	15	61:	272 24
14. C.S.M. Suceava	20	1	2	17	94:	444 24

POPICE

DUPĂ JOCURILE DIN ETAPA A XVIII-A SE CUNOSC ECHIPELE CARE ȘI VOR DISPUTA TITLURILE DE CAMPIOANE

În campionatul diviziei A la popice s-au disputat simbătă și duminică o serie de meciuri contînd pentru ultima etapă a competiției. Cu toate că au mai rămas de jucat cîteva partide, tot în cadrul etapei a XVIII-a, clasamentele nu vor suferi modificări esențiale. Deci, se cunosc cele 12 echipe care vor participa la turneul final pentru desemnarea campioanelor: **Rapid București, Petrolul Băicoi, Voința București** (seria Galați). 3. Gh. Schipor (PROFIL Rădăuți); cat. 82 kg: 1. **VIOREL GABOR** (Șc. sp. Galați), 2. V. Mihai (Șc. sp. Galați), 3. I. Avram (C.S.M. Reșița); cat. 90 kg: 1. **CORNEL LECA** (C. S. Cimpulung Muscel), 2. V. Gheorghe (Steagul roșu Brașov), 3. T. Lucescu (Nicolina Iași); cat. 100 kg: 1. **GHEORGHE DOLIPSCHI** (Rapid Buc.), 2. V. Vlad (Șc. sp. Energia Buc.), 3. Gh. Dogaru (Mureșul Tg. Mureș); cat. +100 kg: 1. **MARIAN IORDACHE** (Progresul Buc.), 2. V. Iuga (Mureșul Tg. Mureș), 3. E. Bratu (Progresul Buc.).

Campionii la juniori mici (în ordinea categoriilor): **V. Maftei** (Șc. sp. Brașovia), **I. Tecuceanu** (Șc. sp. Galați), **C. Tuiu** (Nicolina Iași), **Șt. Rusu** (Șc. sp. Rădăuți), **S. Achiriloaie** (Dunărea Galați), **Gh. Oprea** (Petrolul Ploiești), **I. Laichici** (Șc. sp. Lugoj), **V. Puscaș** (Trotușul Orașul Gh. Gheorghiu-Dej), **I. Savin** (Șc. sp. Rădăuți), **L. Gheorghiță** (Șc. sp. Energia Buc.).

Mihai TRANCA

LUPTE

Finalele de greco-romane

BUCUREȘTENII — 5 TITLURI LA JUNIORI MARI

CONSTANȚA, 13 (prin telefon). — Duminică dimineața, în Sala sporturilor din localitate, în fața unui public numeros s-au disputat partidele finale ale campionatelor republicane individuale de juniori la greco-romane. În cele mai multe meciuri decisive pentru desemnarea campionilor naționali, ca și în cîteva inițiative în care urmau să se stabilească sportivii clasați pe locurile 2—3, concurenții au aruncat în luptă ultimele resurse fizice ce le-au mai avut la sfîrșitul celor trei zile de aprige întreceri, realizînd dispute de o rară spectaculozitate. Cînd afirmăm aceasta, ne gîndim la meciurile **C. Tuiu** (Iași) — **G. Dumitru** (București), cat. 56 kg, **N. Ginga** (București) — **Gh. Viman** (Pitești), cat. 52 kg, **Gh. Clobotaru** (Galați) — **V. Prenția** (Bacău) cat. 74 kg, **L. Avram** (Reșița) — **V. Mihai** (Galați), **V. Gabor** (Galați) — **V. Mihai** (Galați), cat. 82 kg s.a.

Unul dintre cele mai spectaculoase meciuri și pasionant prin evoluția scorului a fost cel dintre Tuiu și Dumitru. În primele minute de luptă, bucureșteanul conducea cu 4—1 și se părea că va cîștiga ușor. Dar, ieșeanul a refăcut punct după punct și în final a cîștigat cu 10—9.

Iată primii clasați la întrecerile juniorilor mari: cat. 48 kg: 1. CONSTANTIN ALEXANDRU (Șc. sp. 2 Constanța), 2. C. Ionescu (Steaua), 3. A. Tănase (Carpați Sinaia); **cat. 52 kg: 1. NICU GINGA** (București), 2. Gh. Viman (C. S. Pitești), 3. M. Tofan (Progresul Buc.); **cat. 57 kg: 1. ION DULICA** (Steaua), 2. M. Stan (Steaua), 3. N. Mareș (Dinamo Buc.); **cat. 62 kg: 1. PANTELIMON ARCADIE** (Progresul Buc.), 2. L. Szabószlay (Crișul Oradea), 3. D. Mizileanu (Rapid Buc.); **cat. 68 kg: 1. DUMITRU POPA** (Dunărea Tulcea), 2. C. Tecuceanu (Farul), 3. T. Ilie (C. S. Cîmpulung Muscel); **cat. 74 kg: 1. VICTOR PRENȚIU** (S. C. Bacău), 2. Gh. Clobotaru (Dunărea Galați), 3. Gh. Schipor (PROFIL Rădăuți); cat. 82 kg: 1. **VIOREL GABOR** (Șc. sp. Galați), 2. V. Mihai (Șc. sp. Galați), 3. I. Avram (C.S.M. Reșița); cat. 90 kg: 1. **CORNEL LECA** (C. S. Cimpulung Muscel), 2. V. Gheorghe (Steagul roșu Brașov), 3. T. Lucescu (Nicolina Iași); cat. 100 kg: 1. **GHEORGHE DOLIPSCHI** (Rapid Buc.), 2. V. Vlad (Șc. sp. Energia Buc.), 3. Gh. Dogaru (Mureșul Tg. Mureș); cat. +100 kg: 1. **MARIAN IORDACHE** (Progresul Buc.), 2. V. Iuga (Mureșul Tg. Mureș), 3. E. Bratu (Progresul Buc.).

Campionii la juniori mici (în ordinea categoriilor): **V. Maftei** (Șc. sp. Brașovia), **I. Tecuceanu** (Șc. sp. Galați), **C. Tuiu** (Nicolina Iași), **Șt. Rusu** (Șc. sp. Rădăuți), **S. Achiriloaie** (Dunărea Galați), **Gh. Oprea** (Petrolul Ploiești), **I. Laichici** (Șc. sp. Lugoj), **V. Puscaș** (Trotușul Orașul Gh. Gheorghiu-Dej), **I. Savin** (Șc. sp. Rădăuți), **L. Gheorghiță** (Șc. sp. Energia Buc.).

Mihai TRANCA

FOTBAL B

ÎN DIVIZIA B O NOUĂ ETAPĂ, A XXIII-a, A GAZDELOR

SERIA I: POLITEHNICA IAȘI — ÎNVINSĂ LA BUZĂU

GLORIA BUZĂU — POLITEHNICA IAȘI 2—1 (2—1). Joc frumos. Din primele minute s-au creat faze interesante la ambele porți. În min. 16, Politehnica a reușit să deschidă scorul, prin **Marica.** Dar, după două minute, **Cramer** a restabilit egalitatea. În min. 35, Ianul a făcut hent în careu și **Tr. Popescu** a transformat penalty-ul. În repriza secundă, ambele formații au avut posibilitatea să înscrie, dar apărările au rezolvat situațiile critice. A arbitrat foarte bine **T. Leca** — Brăila. (**C. TEODORESCU**, coresp. județean)

Ș.N. OLTENIȚA — CLUBUL SPORTIV TÎRGOVIȘTE 2—0 (1—0). Gazdele au dominat în majoritatea timpului și numai pripeala înaintașilor a făcut ca scorul să nu ia proporții. Au marcat: **Enculescu** (min. 10) și **Fildiroiu** (min. 50). Slab arbitrajul lui **Gh. Motorga** — București, (**Gh. EMIL**, coresp.)

F.C. GALAȚI — C.S.U. GALAȚI 1—0 (1—0). Peste 15 000 de spectatori au asistat la un joc de bună factură tehnică. În repriza întîi, F.C. Galați a dominat și a reușit să înscrie prin **Moraru** (min. 29). După pauză, studenții au avut inițiativa, dar au ratat prin **Bezman** și **Popanică.** Bun arbitrajul lui **I. Chilibar** — Pitești. (**T. SIRIOPOL**, coresp. județean)

C.F.R. PAȘCANI — DELTA TULCEA 1—0 (1—0). În prima repriză, feroviarii au dominat, dar au ratat cîteva situații. În min. 13, **Panait** a marcat unicul gol, din 11 m. **Z. Szecsei** — Tg. Mureș a arbitrat foarte bine. (**V. APOSTOL**, coresp.)

PROGRESUL BRĂILA — CHIMIA RM. VÎLCEA 2—0 (2—0). Brăilenii au prestat, în special în prima repriză, un joc de calitate. În această parte a meciului, gazdele au marcat de două ori, prin **Ologu** (min. 20) și **Stănoaia** (min. 24, din 11 m). Bun arbitrajul lui **C. Manusaride** — București. (**I. BALTAG**, coresp.)

CEAHLĂUL P. NEAMȚ — DUNĂREA GIURGIU 5—2 (1—2). Jocul a fost la discreția gazdelor mai ales după pauză. Au marcat: **Mustață** (min. 10 și 56), **Gherghina** (min. 50), **Niță** (min. 54), **Apetrei** (min. 88), respectiv **Buduru** (min. 32) și **Manciu** (min. 37). A arbitrat foarte bine **A. Bentu** — București.

METALUL PLOPENI — ȘTIINȚA BACĂU 2—0 (1—0). (Meciul s-a disputat simbătă). Jucătorii de la Metalul au evoluat la un bun nivel. Golurile au fost înscrise de **Florea** (min. 17) și **Spiridon** (min. 51). Foarte bun arbitrajul lui **A. Grigorescu** — București. (**I. TĂNĂSESCU**, coresp.)

PROGRESUL BUCUREȘTI — METALUL BUCUREȘTI 1—1 (1—0). Fără să se ridice peste nivelul mediu, totuși jocul — care a avut loc simbătă — a plăcut, datorită ambiției cu care au evoluat ambele formații. De-a lungul celor 90 de minute, fiecare echipă a avut perioade de dominare și posibilități de a înscrie mai multe goluri, dar înaintașii au ratat sau portarii au rezolvat situațiile critice. În prima parte, jucătorii de la Progresul au creat mai multe acțiuni ofensive și în min. 18 fundașul **V. Popescu** a deschis scorul. În repriza secundă, după o scurtă perioadă de joc echilibrat, Metalul a preluat inițiativa și în min. 80, **Trandafilon** a restabilit egalitatea. A condus foarte bine **R. Stincan** — București.

1. Politehnica Iași	23	13	4	6	43—	19 30
2. Metalul București	23	11	6	6	28—	16 28
3. Gloria Buzău	23	10	6	7	26—	24 26
4. F. C. Galați	23	11	3	9	31—	29 25
5. Progresul București	23	8	8	7	17—	19 24
6. Metalul Plopeni	23	8	7	8	28—	20 23
7. C.F.R. Pașcani	23	9	5	9	27—	23 23
8. Știința Bacău	23	9	5	9	25—	25 23
9. Ș. N. Oltenița	23	9	5	9	24—	25 23
10. Chimia Rm. Vîlcea	23	9	4	10	29—	32 22
11. C. S. Tîrgoviște	23	7	7	9	17—	22 21
12. Delta Tulcea	23	6	9	8	19—	26 21
13. Ceahlăul P. Neamț	23	6	8	9	20—	34 20
14. Progresul Brăila	23	7	6	10	20—	28 20
15. C.S.U. Galați	23	8	4	11	18—	30 20
16. Dunărea Giurgiu	23	7	5	11	22—	31 19

ETAPA VIITOARE (20 mai): Dunărea Giurgiu — C.F.R. Pașcani (0—2), C.S.U. Galați — Chimia Rm. Vîlcea (0—4), Progresul București — Delta Tulcea (0—2), Progresul Brăila — S.N. Oltenița (0—1), Politehnica Iași — Metalul București (0—1), Metalul Plopeni — Ceahlăul P. Neamț (1—2), C.S. Tîrgoviște — F.C. Galați (0—3), Știința Bacău — Gloria Buzău (1—4).

SERIA a II-a: FAVORITELE AU CÎȘTIGAT DERBY-URILE LOCALE

F.C. BIHOR — OLIMPIA ORADEA 2—1 (0—1). Joc de mare luptă, în care s-a făcut risipă de energie. Jucătorii de la Olimpia au deschis scorul în min. 2, prin **Arnotchi.** După pauză, în min. 57, **Agud** a profitat de o greșeală a apărării Olimpiei și a egalat, ca apoi, în min. 74, fundașul **Cocoș** să înscrie golul victoriei. A arbitrat foarte bine **N. Cursaru** — Ploiești. (**I. GHIȘA**, coresp. județean)

C.F.R. TIMIȘOARA — POLITEHNICA TIMIȘOARA 0—3 (0—0). Aproximativ 15 000 de spectatori au vizionat un joc frumos, de bun nivel tehnic. După pauză, studenții și-au impus superioritatea prin golurile marcate de **Bungău** (min. 46), **Bojin** (min. 51) și **Covalcic** (min. 54). Excelent arbitrajul lui **Em. Vlaiculescu** — Ploiești. (**I. STAN**, coresp).

C.F.R. ARAD — MINERUL ANINA 2—0 (2—0). Feroviarii au dominat perioade mai îndelungate. Oaspeții nu s-au rezumat la un joc de apărare, ci au evoluat deschis, creînd deseori panică în careul advers. Au marcat: **Kukla** (min. 16) și **Ghiță** (min. 38). A arbitrat bine **V. Catană** — Carei (**Gh. NICOLAIȚA**, coresp.)

OLIMPIA SATU MARE — METROM BRAȘOV 4—1 (1—0). Localnicii, deși au evoluat la un bun nivel, nu au putut să se desprindă de adversar decît în ultimele 20 de minute ale partidei. În repriza secundă, oaspeții au dat semne de oboseală. Autorii golurilor: **Borota** (min. 16), **Staicu** (min. 70, autogol), **Kincses** (min. 71), **Pataki** (min. 83), respectiv **Florescu** (min. 49). Foarte bun arbitrajul lui **Z. Silaghi** — Oradea. (**St. VIDA**, coresp.)

ELECTROPUTERE CRAIOVA — METALUL DROBETA TR. SEVERIN 2—1 (0—0). Joc alert în prima repriză, iar în a doua — mai echilibrat. Golurile au fost realizate de **Tucoi** (min. 47, din 11 m), **Șarpe** (min. 83), respectiv **Bota** (min. 90, din 11 m). **T. Andrei** — Sibiu a condus cu scăpări. (**V. POPOVICI**, coresp.)

MINERUL BAIA MARE — GLORIA BISTRIȚA 1—0 (0—0). Partidă de factură tehnică modestă, în care localnicii au avut inițiativa, dar jocul a fost steril și neconvingător. Unicul gol a fost înscris de **Radu**, în min. 53, din 11 m. A arbitrat satisfăcător **A. Pop** — Cluj. (**T. TOHĂTAN**, coresp. județean)

C.S.M. SIBIU — NITRAMONIA FĂGĂRAȘ 1—0 (1—0). Peste 5 000 de spectatori au asistat, simbătă după-amiază, la un joc de slab nivel tehnic. Autorul golului: **Răduță** (min. 33). Satisfăcător arbitrajul lui **I. Dancu** — București. (**I. BOTOCAN**, coresp.)

Meciul **Corvinul Hunedoara — Metalurgistul Cugir** se dispută în ziua de **17 mai.**

1. Politehnica Tim.	23	13	5	5	35—	19 31
2. F. C. Bihor	23	12	6	5	44—	22 30
3. Olimpia Satu Mare	23	12	6	5	32—	17 26
4. Minerul Baia Mare	23	10	6	7	29—	17 26
5. C.S.M. Sibiu	23	11	3	9	23—	21 25
6. Metrom Brașov	23	11	2	10	34—	26 24
7. Minerul Anina	23	10	2	11	24—	34 22
8. Nitramonia Făgăraș	23	10	1	12	32—	35 21
9. C.F.R. Timișoara	23	9	3	11	18—	29 21
10. C.F.R. Arad	23	8	4	11	25—	28 20
11. Gloria Bistrița	23	8	4	11	19—	25 20
12. Electroputere C-va	23	9	2	12	22—	32 20
13. Metalul Dr. Tr. Sev.	23	9	1	13	26—	32 19
14. Corvinul Hunedoara	22	9	4	9	23—	27 18
15. Metalurgistul Cugir	22	7	4	11	12—	23 18
16. Olimpia Oradea	23	6	5	12	22—	35 17

(N.B. Olimpia Satu Mare și Corvinul Hunedoara sînt penalizate cu cîte patru puncte).

ETAPA VIITOARE (20 mai): Minerul Anina — C.S.M. Sibiu (0—2), Metalul Drobeta Tr. Severin — F.C. Bihor (1—4), C.F.R. Arad — C.F.R. Timișoara (1—2), Nitramonia Făgăraș — Minerul Baia Mare (0—1), Politehnica Timișoara — Corvinul Hunedoara (1—2), Gloria Bistrița — Olimpia Satu Mare (1—3), Metrom Brașov — Electroputere Craiova (1—0), Olimpia Oradea — Metalurgistul Cugir (0—4).

LOTO—PRONOSPORT

CONCURSUL PRONOSPORT DIN 13 MAI 1973

I. Dinamo — Rapid	2
II. Sportul studențesc — Steaua	X
III. F. C. Constanța — Petrolul	X
IV. „U" Cluj — C.F.R. Cluj	X
V. Jiul — Univ. Craiova	X
VI. F. C. Argeș — Steagul roșu	X
VII. A.S.A. — C.S.M. Reșița	1
VIII. S. C. Bacău — U. T. Arad	X
IX. Fiorentina — Atalanta	1
X. Juventus — Internazionale	1
XI. Lanerossi — Ternana	1
XII. Lazio — Verona	1
XIII. Palermo — Roma	X

Fond de premii: 453.995 lei.

NUMERELE EXTRASE LA TRAGEREA SPECIALĂ PRONOEXPRES DIN 13 MAI 1973

EXTRAGEREA I: 10 22 13 2 25 31
EXTRAGEREA a II-a: 19 7 27 8 14
EXTRAGEREA a III-a: 36 21 24 3 12 13
EXTRAGEREA a IV-a 4 21 39 43 12 22
EXTRAGEREA a V-a: 12 17 39 34 5 9 11 27

FOND GENERAL DE PREMII PROVIZORIU: 2.660.000 lei, din care 738.000 lei report.

LA „CROSUL VICTORIEI" 4000 DE TINERI ȘI TINERE AU SEMNAT O PREZENȚĂ ENTUZIASTĂ

„Crosul Victoriei", organizat de Consiliul municipal București pentru educație fizică și sport, în colaborare cu organele și organizațiile cu responsabilități sau atribuții în domeniul activității sportive de masă, s-a bucurat de condiții optime de desfășurare. Traseele au fost excelent alese — în incinta parcului Tineretului (fostul Cocioc), complet izolate de circulația rutieră. Participanți — circa 4 000 de tineri și tinere.

Proba de 800 m rezervată fetelor (11—12 ani) a revenit **Sîviei Glonțu** (Șc. gen. 109) urmată de **Daniela Miclea** (Șc. gen. 69) și **Valentina Sultan** (Șc. gen. 19). La 600 m fete (13—14 ani), pe locul I s-a clasat **Tatiana Bădeanu** (Șc. gen. 178). Au urmat-o **Mihaela Cristian** (aceeași școală) și **Luminița Popescu** (Șc. gen. 191). Tot la fete, pe distanța de 800 m (15—16 ani), cîștig de cauză pentru **Teodora Văduva** (Gr. sc. 23 August). În același timp cu cîștigătoarea s-au situat **Elena Grosu** (C.P.M.B.) și **Aurelia Mihai** (Gr. sc. montaj construcții). În fine, la categoria 1 000 m fete (17—18 ani) victoria a surîs **Tudoriței Nedelea** (I.P.R.S. Băneasa), urmată de **Lucia Balaban** (Gr. sc. mat. de construcții) și **Mihaela Costache** (Lic. ind. de metrologie). La categoria senioare — 1 000 m (19—25 ani), **Elena Căpățînă** (C.P.M.B.) s-a dovedit a fi cea mai bine pregătită. Pe locurile următoare s-au clasat: **Elena Matei** (C.P.M.B.) și **Ștefania Oanță** (Tricodava).

La băieți, în proba de 600 m (11—12 ani), pe locul I s-a situat **V. Modrișan** (Șc. gen. 55). După el s-au clasat **S. Moceanu** (Șc. gen. 113) și **Gh. Popovici** (Șc. gen. 113). La 800 m (13—14 ani), cel mai bun s-a dovedit a fi **V. Săndulescu** (Șc. gen 50), urmat de **Gh. Pîrvoiu** (Șc. gen. 171) și **V. Ungureanu** (Șc. gen. 178). La 1 200 m — 15—16 ani — **N. Robîtu** (Semănătoarea) a sosit primul, înaintea lui **I. Dragomir** (Șc. gen. 17) și **I. Drăghici** (C.P.M.B.). La 3 000 m (19—25 ani), **P. Stoica** (INOX) a realizat cel mai bun timp. După el s-au clasat **Fl. Vrșe** (Uz. 23 August) și **D. Ionescu** (Gloria). În sfîrșit, la 2 000 m (17—18 ani), **M. Constantinescu** (U.R.E.M.O.A.S.) a realizat un frumos parcurs, înaintea lui **C. Costea** (Gr. sc. „I. Ranghet") și **M. Dan Gaftoiu** (Lic. „T. Vladimirescu").

Menționi pentru cei care au colaborat la reușita acestei frumoase acțiuni: **prof. Elena Visulescu, prof. Oprea Barbu** și activiștii sportivi voluntari **Vasile Serghei** (Spitalul 9), **I. Marinescu** (Viscofil) și **V. Lungu** (I.T.M.).

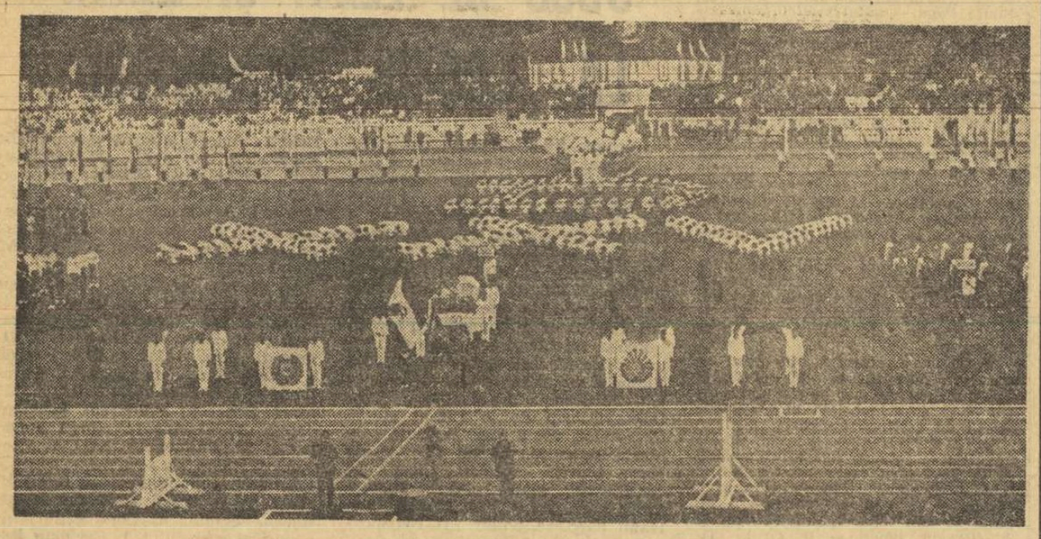

DINAMO XXV: O SPLENDIDĂ SĂRBĂTOARE SPORTIVĂ

(Urmare din pag. 1)

atîția și atîția alții care, grație talentului și abnegației, voinței și pregătirii excelente, au contribuit în acest sfert de veac la sporirea prestigiului sportiv internațional al României socialiste. Așadar, în cinstea lor — a acestor bravi sportivi — s-a desfășurat sărbătorescul festival de ieri.

Defilării celor 22 de secții ale clubului, cuvîntului președintelui clubului sportiv Dinamo, colonel **Valeriu Buzea**, și stafetelor care au adus — din cinci colțuri ale țării — omagiul prietenilor de sport dinamoviști, le-au urmat spectaculoasele demonstrații.

Luptătorii **Nicolae Martinescu** și **Victor Dolipschi**, boxerii **Calistrat Cuțov** și **Paul Dobrescu**, gimnaștii **Constantin Petrescu** și **Ștefan Gal**, cicliștii **Ștefan Laibner** și **Marin Ioniță**, handbaliștii **Cornel Penu, Valentin Samungi, Gh. Licu** și **Dan Marin**, judocanii — ne-au dat — în scurte secvențe — măsura realului lor talent, a înaltei măiestrii pe care au atins-o.

Lucrătorii de miliție — într-o spectaculoasă și entuziast aplaudată demonstrație de virtuozitate, în dresajul cîinilor, pompierii și cîțiva milițieni specializați în mijloacele de autoapărare au completat prima parte a festivității.

Un ansamblu de 1 200 de micro

ŞASE MECIURI EGALE ŞI DOAR 12 GOLURI ÎN ETAPA DE IERI A DIVIZIEI A

fotbal

PARTIDA – VEDETĂ, LA ÎNĂLŢIME!

DINAMO 0 (0)
RAPID 2 (1)

Alt joc, parcă, aseară, în interpretarea lui Rapid şi Dinamo, comparativ cu non-spectacolul din deschidere; un joc de tempo, curat în execuţiile tehnice şi cursiv, în rapida lui desfăşurare, cu faze electrizante, în acelaşi minut, la ambele porţi.

Tonul îl dăduse Dinamo, mai relaxată încă din startul partidei, şi mai întreprinzătoare în atac, datorită inspiratelor „diagonale" ale lui Dinu, care creau breşe îndeosebi pe culoarele laterale, dar — relativ repede — rapidiştii au reuşit să mai echilibreze jocul, devenind, treptat, şi ei periculoşi în ofensivă, poate şi pentru că „centralii" lor, Neagu şi Dumitriu II, se bucurau de ceva mai mare libertate de acţiune. Deschiderea scorului (min. 30) s-a produs după o lovitură de colţ: **de pe partea stîngă, balonul a ajuns în zona cealaltă, de unde M. Stelian l-a trimis, din întoarcere, spre careul mic; Cavai a boxat pe lîngă balon, oferindu-i lui DUMITRIU II posibilitatea să-l introducă, cu capul, în plasă, de la numai doi metri:** 1—0 pentru Rapid. Golul a dat un plus de încredere feroviarilor care, în min. 34, au creat o fază periculoasă la poarta lui Cavai, constrîns să acorde, „în extremis", corner. Patru minute mai tîrziu, a fost rîndul lui Răducanu să reţină, jos, în colţul scurt, mingea reluată de D. Popescu.

Dinamo şi-a reluat „foreingul" imediat după pauză. Ofensiva elevilor lui Nelu Nunweiller a continuat perioade întregi, dar apărarea bine grupată a giuleştenilor — în care a excelat tînărul Marin Florin — a rezolvat de fiecare dată; au ajutat-o, însă, nu o dată, şi centrările stereotipe ale lui Lucescu, uşor culese de Răducanu, bine protejat. Între min. 65 şi 69, Cavai şi Răducanu au trecut prin emoţii, la şuturile lui Neagu şi Dumitrache; ultimul, la faza din min. 69, a plasat balonul, cu capul, în dreapta lui Răducanu care însă, printr-un reflex miraculos, a acordat corner. În continuare, Dinamo a forţat egalarea, dar Rapidul s-a apărat ermetic şi a contraatacat periculos în min. 72 DUMITRIU III, bară, reluare Neagu, de la 7 m. peste transversală şi 86 cînd s-a înregistrat „desprinderea": **de la Dumitriu II mingea a ajuns la Năsturescu, acesta a centrat în faţa porţii, unde Neagu a lăsat să treacă spre Dumitriu III, complet nemarcat; un şut cu stingul, din viteză, şi mingea s-a odihnit în plasă:** 2—0, scor cu care s-a încheiat un joc de toată frumuseţea, la care şi-au adus contribuţia în egală măsură şi învingătorii şi învinşii.

Gh. NICOLAESCU

Stadionul „23 August"; teren moale; timp închis; spectatori aproximativ 40 000. Au marcat: DUMITRIU II (min. 30) şi DUMITRIU III (min. 86). Raportul cornerelor: 10—7; Raportul şuturilor la poartă: 18—13 (pe spaţiul porţii: 8—6).

DINAMO: Cavai — COZMA, DOBRĂU, G. Sandu, DELEANU — DINU, Sătmăreanu II (min. 51 — MOLDOVAN) — D. Popescu, NUNWEILLER, DUMITRACHE, Lucescu (min. 70 — Fl. Dumitrescu).

RAPID: RĂDUCANU — Pop, BOC, FL. MARIN, GRIGORAŞ — Savu, M. Stelian — Petreanu (min. 79 — Năsturescu), DUMITRIU II, NEAGU, Angelescu (min. 57 — DUMITRIU III).

A arbitrat ALEXANDRU PÎRVU ★ ★★★★, ajutat la linie de G. Vasilescu I şi Fr. Colossi (toţi din Bucureşti).

Cartonaşe galbene: Boc, Pop şi Năsturescu

Cartonaşe roşii: nici unul

Trofeul Petschovschi pentru public: 9

La tineret-rezerve: Dinamo — Rapid 2—1 (1—1).

Aglomerare de jucători în careul echipei studenţeşti, dar Suciu va rezolva situaţia, respingînd mingea la care sărise şi Năstase

Foto: I. MIHĂICĂ

SP. STUDENŢESC 0
STEAUA 0

MULŢUMITE [PROBABIL] DOAR ECHIPELE, NU ŞI PUBLICUL

Meciul din deschiderea cuplajului interbucureştean ne-a deziluzionat din toate punctele de vedere. Încă din primele 15 minute s-a văzut destul de limpede că va fi un joc de 0—0 şi pînă în final foarte puţine au fost momentele care să contrazică această concluzie. Multă vreme am rămas cu fila albă în faţă, fără a ni se oferi ocazia să notăm ceva deosebit. De abia în min. 30 s-a produs o fază mai clară, cînd Sătmăreanu, venit în careul advers, a trimis mingea cu capul peste poartă la o centrare a lui Cristache, dînd oarecari emoţii lui Suciu. De altfel, însăşi faptul că această acţiune de atac s-a desfăşurat cu participarea a doi fundaşi pune în evidenţă evoluţia slabă a înaintării steliste, din rîndul căreia doar Pantea s-a dovedit mai puţin apatic, mai bătăios şi mai insistent.

Deci în prima jumătate de oră am fost martorii unui joc de mijlocul terenului, cu puţine acţiuni ofensive, rezumate în general la centrări fără efect, la cîteva şuturi imprecise şi la o suită de cornere, al cărei raport s-a situat în favoarea Sportului studenţesc.

Din această primă jumătate a partidei numai ultimele 5—6 minute au fost ceva mai animate, mai interesante, graţie îndeosebi echipei studenţeşti, care a prins uşoare aripi şi a mai „încălzit" tribunele după aplaudatul şut al lui Octavian Ionescu (min. 40) ce l-a pus în dificultate pe Haidu, portarul stelist plonjînd spectaculos pentru a putea respinge mingea în corner.

În pofida unor vagi speranţe ale noastre, repriza secundă nu ne-a adus nimic deosebit. Acelaşi joc plicticos, static, lipsit de orizont, plin de greşeli de ambele părţi, cu rare şi neinspirat finalizate faze de atac. Echipa studenţească, mai ales după introducerea în teren a lui Lucaci, a continuat să păstreze avantajul în privinţa raportului de cornere şi a celui de şuturi la poartă, dar Haidu n-a avut prea mari emoţii, rezolvînd cu succes cele cîteva situaţii mai dificile apărute. La rîndul ei, Steaua ni s-a părut ceva mai insistentă spre final, cînd a şi avut două situaţii favorabile de gol, însă Răducanu (min. 80) şi, mai ales, Sătmăreanu (min. 90, în urma unei splendide pase lungi a lui Dumitru) au ratat cu uşurinţă, trimiţînd mingea cu mult peste poartă.

Scorul a rămas, aşadar, alb pînă în final, mulţumind — probabil — ambele echipe, dar nu şi zecile de mii de spectatori care, chiar dacă nu au fost martorii nici unui gol, aveau măcar pretenţia justificată de a fi răsplătiţi cu un joc cît de cît de calitate pentru frigul îndurat.

Constantin FIRĂNESCU

Stadionul „23 August"; teren uşor îmnuiat de ploaie; timp închis şi rece; spectatori — aproximativ 40 000. Raport de cornere: 10—5. Raportul şuturilor la poartă: 9—7 (pe spaţiul porţii: 2—2).

SPORTUL STUDENŢESC: Suciu — Tănăsescu, Kraus, M. Sandu, Ciocîrlan — CAZAN, Culda — Chihaia, Moldoveanu, O. IONESCU (min. 81: Leşeanu), Manea (min. 72: Lucaci).

STEAUA: HAIDU — Sătmăreanu, Smarandache, Hălmăgeanu, Cristache — Dumitriu IV, Dumitru — Pantea, Tătaru (min. 58: Ion Ion), Răducanu, Năstase.

A arbitrat GHEORGHE POPOVICI ★★★★, ajutat la linie de D. Gheţu şi M. Bică (toţi din Bucureşti).

Cartonaşe galbene: PANTEA, SMARANDACHE.

Cartonaşe roşii: nici unul.

Trofeul Petschovschi: 9.

La tineret-rezerve: Sportul studenţesc — Steaua 2—1 (1—0).

UN DERBY SINGULAR

Extraordinar acest derby Rapid — Dinamo!

După 20 de minute, stadionul electrizat îi reproşa, zimbind, televiziunii netransmiterea acestui derby pentru marele public absent în tribune. Dar, T.V.-ul avea să-şi corecteze lipsa de inspiraţie, înregistrînd derby-ul, pentru ca entuziasmul cronicarului să aibă şi o acoperire de fond.

Derby-ul Rapid — Dinamo va intra, sîntem siguri, în filmoteca de aur a televiziunii. Poate că netransmiterea pe viu a acestui meci realmente singular al campionatului nostru îi va conferi o aureolă în plus, la cine ştie ce oră tîrzie din noapte.

Obişnuim deseori să apelăm la marile meciuri televizate în ultimii ani, de pe stadioanele lumii. Obişnuim deseori să facem comparaţii, pentru a le oferi fotbaliştilor noştri. Obişnuim deseori să zimbim la capătul acestor comparaţii. Pentru ochii deseori vrăjiţi ai telespectatorului, frenezia în joc a unui Haan rămîne un model intangibil. Ieri, pe stadionul 23 August, Radu Nunweiller nu a fost cu nimic mai prejos. Pentru aceeaşi ochi vrăjiţi, fantezia unui Netzer ţine doar de limitele idealului. Ieri, în a doua jumătate a meciului, Nichi Dumitriu a pus pe masa verde a gazonului cele mai frumoase combinaţii ale frumoasei sale cariere. Pentru ochii avizi de fotbal ai telespectatorilor, apărarea unui Juventus este un sistem electronic de precizia celui care apără băncile din Torino. Ieri, atleţii din defensiva Rapidului nu au fost cu nimic mai prejos decît apărătorii conduşi de Salvadore sau Blankenburg.

Derby-ul de ieri a fost un meci mare în primul rînd pentru că jocul împrejurărilor a izbutit să stoarcă toate energiile fotbaliştilor. Dinamo a vrut să-l ofere lui Nelu Nunweiller cel mai frumos dar în ziua aniversării clubului. Rapid, pe de altă parte, s-a bătut pentru a supravieţui, în stilul acestui inegalabil animator care este Tache Macri. Din această ciocnire furibundă au ţîşnit petardele care au luminat meciul timp de 90 de minute.

Am putea spune că acest derby a avut un caiet de regie fără reproş. A avut în primul rînd acea teribilă declanşare din start a dinamoviştilor, împinşi mereu la atac de Dinu. A avut, în al doilea rînd, acel metronom variabil al Rapidului, care a ştiut să rupă tempo-ul deseori neverosimil al echipei lui Dumitrache. A avut, în sfîrşit, focul marilor revanşe personale. Ieri, pe stadionul 23 August, foştii dinamovişti Dumitriu II şi Boc au jucat cu o ardoare rareori întîlnită.

Dinamo a dorit să cîştige acest meci poate mai mult decît îşi doreşte titlul. Rapid a vrut să cîştige acest meci al onoarei sfidind parcă punctele sale atît de puţine. Şi astfel s-a întîmplat ca meciul Rapid — Dinamo să devină unul din puţinele meciuri în care efortul nu mai este drămuit şi gîndit.

...Aşteptăm cu nerăbdare transmiterea filmului televiziunii. Poate că privind acest film ne vom da seama că fotbalul românesc priveşte prea mult spre modelele pe care şi le-a creat prin intermediul camerelor de la Amsterdam sau München. Poate că privind acest film, fotbalul românesc va izbuti să se cunoască mai bine pe sine însuşi...

Ioan CHIRILĂ

SUB AŞTEPTĂRILE TRIBUNEI ÎNŢESATE!

JIUL 1 (1)
UNIV. CRAIOVA 1 (0)

PETROŞANI, 13 (prin telefon).

Doar ambianţa acestei partide o notăm ca fiind deosebită. Meciul în sine, modest, cu realizări în cîmp sărace şi şuturi la poartă, în general, puţine şi firave. Ambianţa a fost creată de cei 10 000 de spectatori (dintre ei, 3 000 veniţi de la Craiova) flămînzi de spectacolul promis, teoretic, de înfruntarea dintre o echipă care datora o reabilitare pe teren propriu şi o lideră care se cramponează cu unghiile şi cu dinţii de marea iluzie a titlului. Dar meciul a fost presărat cu obstrucţii, cursivitatea fazelor a suferit chiar din această pricină în faţa micilor sau marilor durităţi (campionul lor: Sameş) nimeni nu s-a apărat cu o creangă de măslin; s-au plătit poliţe cu o promptitudine întristătoare.

Studenţii au demonstrat, încă o dată, că se descurcă bine în meciurile din deplasare. Ei au jucat cu un „liber" în spatele fundaşilor (Deselnicu) şi altul în faţa lor (Sameş), în funcţie de fază; au elaborat activ la mijlocul terenului prin Ţarălungă şi Niţă; puţin un fundaş advers, scos practic din dispozitiv).

Jiul n-a convins. Atacurile nu au avut claritate, însăşi faza golului (autor: NAIDIN) a fost sancţionată de tuşierul Iacob cu ofsaid — a fost o situaţie limită, iar poziţia noastră în tribună nu ne permite un verdict — semnalizare refuzată de conducătorul de joc. Acest rezultat de egalitate s-a consfinţit în prima repriză şi cele două echipe au avut la dispoziţie încă o jumătate de meci pentru modificarea rezultatului. Dar repriza a doua a fost mai încîlcită decît prima şi nici nu se mai putea întîmpla nimic în două careuri periclitate inconsistent.

Ion CUPEN

Stadionul Jiul; teren alunecos; timp răcoros; spectatori — aproximativ 10 000. Au marcat: BĂDIN (min. 20) şi NAIDIN (min. 31). Raport de cornere: 3—1. Raportul şuturilor la poartă: 19—6 (pe spaţiul porţii: 6—3).

JIUL: I. Gabriel — Ştoker, Tonca, Georgescu, Dodu — COTORMANI (min. 47: Urmeş), LIBARDI — G. Stan, Mulţescu, Roznal, Naidin.

UNIVERSITATEA: Manta — Niculescu, BĂDIN, Deselnicu, Velea — Strîmbeanu, SAMEŞ — ŢARĂLUNGĂ, Oblemenco (min. 85: Bălan), Ivan (min. 14: NIŢĂ), Marcu.

A arbitrat K. GHEMIGEAN (Bucureşti) ★★★★, ajutat la linie de T. Vass şi V. Iacob (ambii Oradea).

Cartonaşe galbene: STOKER, TONCA şi MARCU.

Cartonaşe roşii: nici unul.

Trofeul Petschovschi: 8.

La tineret-rezerve: Jiul — Universitatea 3—0 (2—0)

A. S. A. 2 (0)
C. S. M. REŞIŢA 0 (0)

MUREŞENII ŞI-AU GĂSIT LA TIMP LUCIDITATEA

TG. MUREŞ, 13 (prin telefon).

N-a fost un joc aspru cum se aşteptau cei mai mulţi; a fost chiar un joc cuminte — ceea ce înseamnă deosebit de sportiv — desfăşurat după formula clasică „gazdele domină, iar oaspeţii se apără aglomerat în numele remizei de aur". E drept, mureşenii, obsedaţi de victoria necesară ca aerul evadării din „zonă", şi-au găsit mereu luciditatea. Atunci cînd şi-au regăsit această calitate esenţială (nu străină de întrarea lui Naghi în min. 55) au renunţat la mingile pe sus, fără izbîndă, au sprintat spectaculos, au înscris de două ori în zece minute, vrînd să spună că pe talentul lor se poate conta şi în momentele decisive. Golurile liniştii au venit destul de tîrziu şi datorită aglomeratei apărări a reşiţenilor, ordonată şi decisivă, în care Ilieş, Georgevici şi „vameşul" din faţa defensivei (Dudu Georgescu) au fost pilonii de bază. Jocul acesta gîndit al apărării adverse a tăiat repede elanul din start al echipei militare, aceea care avea să fie, în primele şase minute, în două rînduri în faţa golului, prin Tevi şi Mureşan. După care, respectînd legea ratărilor, reşiţenii au început chiar să iasă la atac, dar n-au avut curajul necesar, şi aşa Atodiresei a ratat în min. 19 una din puţinele dar marile ocazii. Cum atacanţii team-ului de pe Bîrzava n-au renunţat la timiditatea lor nici după pauză, era limpede că presiunea, formaţiei antrenată de Bone — care forţase şi în finalul primei reprize (spectaculoasa foarfecă a lui Caniaro cade pe bara orizontală în min. 38, iar lovitura de cap a lui Tevi e respinsă de Mureşan în min. 44) — nu va rămîne fără ecou.

Primul gol s-a născut dintr-o fază banală: **portarul Ilieş a făcut mai mult de patru paşi în careu, arbitrul a sancţionat prompt, Naghi a executat scurt la CANIARO şi şutul de la 16 m nu s-a oprit decît în plasă.** Dar au urmat imediat cîteva minute de asediu al militarilor, Kafka a reuşit să scoată de pe linia porţii (min. 71), dar **MUREŞAN n-a mai putut fi păzit două minute mai tîrziu, înscriind dintr-o deschidere inteligentă a lui Naghi.** Gazdele se declară mulţumite, oaspeţii au o mică criză de orgoliu, dar nu reuşesc decît o bară în min. 83 prin Atodiresei şi o suită de patru cornere, elemente care nu pot scuza însă lipsa lor de curaj în ofensivă.

Mircea M. IONESCU

Stadionul „23 August"; timp frumos; teren bun, pe alocuri moale; spectatori — circa 9 000. Au marcat: CANIARO (min. 63), MUREŞAN (min. 73). Raport de cornere: 12—7. Raportul şuturilor la poartă: 21—6 (pe spaţiul porţii: 12—3).

A.S.A.: Nagel — Szőlősi, UNCHIAS, ISPIR, Czako — Varodi, Bölöni — CANIARO, MUREŞAN, Tevi (min. 55: NAGHI), Hajnal.

C.S.M.: ILIEŞ — Rednic, GEORGEVICI, Kiss, KAFKA — Puşcaş (min. 76: Savu), Nestorovici — Atodiresei, Neagu (min. 55: Silaghi), DUDU GEORGESCU, Florea.

A arbitrat NICOLAE RAINEA (Birlad) ★ ★★★★, ajutat la linie de Nicolae Petriceanu (Bucureşti) şi Constantin Ghiţă (Braşov).

Cartonaşe galbene: nici unul.

Cartonaşe roşii: nici unul.

Trofeul Petschovschi: 9

La tineret-rezerve: A.S.A. — C.S.M. 2—1 (1—0)

„COMPLEXUL BRAŞOVEAN" N-A FOST DEPĂŞIT

F. C. ARGEŞ 1 (0)
STEAGUL ROŞU 1 (1)

PITEŞTI, 13 (prin telefon).

Preşedintele clubului Steagul roşu, Ion Indrei, ne spunea că de şapte ani echipa sa n-a mai pierdut la Piteşti. Timpul nu ne permite să răsfoim documentarea, dar un lucru este sigur: fotbaliştii de la poalele Tîmpei vor încheia al treilea campionat consecutiv fără să cedeze pe stadionul din Trivale. Această remiză este poate tot atît de preţioasă precum o victorie, ţinînd seamă de sezonul excelent al piteştenilor. Dar se vede treaba că aceştia nu au depăşit „complexul braşovean" obţinînd, în cele din urmă, un scor egal.

Evoluţia echipei din Piteşti s-a situat în această duminică sub nivelul aşteptărilor, deşi Dobrin a reintrat în mod spectaculos, marcînd un gol splendid, chiar în min. 7. A fost o fază frumoasă: **Pigulea l-a lansat pe Troi, acesta a demarat, a centrat ca la carte, şi DOBRIN, din plonjon, a reluat cu capul, în plasă, înscriind un gol pe care credem, că în sinea lui, l-a aplaudat şi Adamache.** Se părea că victoria nu va scăpa gazdelor, mai ales că F.C. Argeş îşi domina adversara printr-un joc sigur, curat, adică practicînd un fotbal de calitate. Ocaziile ce aveau să vină, una mai clară ca alta, au fost însă ratate (Dobrin — min. 11, Troi — min. 17; în min. 18, Dobrin centrează, Adamache scapă mingea şi golul este evitat în extremis). Mai mult, în min. 23, presat de situaţie, tînărul Naghi e pe punctul de a înscrie în propria-i poartă, dar bara transversală se împotriveşte...

Şi cum ocaziile ratate se răzbună, în min. 28, piteştenii se văd egalaţi. Cum? Cît se poate de simplu: **Anghelini centrează înalt, în careu şi BALINT reia cu capul de la 10 m. Stan rămîne înmărmurit pe linia porţii şi balonul se duce la colţ!** În min. 33, Zotincă are o mare ocazie, dar şutează imprecis de la 7 m.

După pauză, jocul e mai puţin interesant. Piteştenii aveau să domine, uneori autoritar, cu fundaşii la centru, dar fără succes. Iese în evidenţă jocul slab al mijlocaşilor şi neputinţa atacanţilor de a desface o apărare aglomerată (raportul şuturilor la poartă spune mult). În ultimele 40 de minute, calitatea fotbalului a coborît la limita mediocrităţii. Excepţînd cîteva sprinturi ale lui Pescaru şi Györfi, totul s-a redus la un duel prelungit între atacul gazdelor şi apărarea oaspeţilor. Dar Troi, insistent jucat, nu a putut trece oricînd de fostul său coleg de club, Mateescu, iar cînd acţiunile se mutau pe centru, „blocajul" braşovean, condus de veteranul Jenel, făcînd risipă de energie a respins minge după minge pînă în minutul 90.

Constantin ALEXE

Stadionul „1 Mai"; teren excelent; timp friguros; spectatori — aproximativ 12 000. Au marcat: DOBRIN (min. 7), BALINT (min. 28). Raport de cornere: 9—1. Raportul şuturilor la poartă: 7—5 (pe spaţiul porţii: 5—1).

F.C. ARGEŞ: Stan — Pigulea, BARBU, VLAD, Ivan — Mustăţea, M. Popescu — Troi, DOBRIN (min. 70: Roşu), Radu, Jercan.

STEAGUL ROŞU: Adamache — Anghelini, JENEI, Naghi, MATEESCU — Cadar, Ghergheli (min. 69: Şerbănoiu) — Zotinca, PESCARU, BALINT, Györfi.

A arbitrat CONSTANTIN NICULESCU ★★★★★, ajutat la linie de Gh. Retezan şi Gh. Dragomir (toţi din Bucureşti).

Cartonaşe galbene: JENEI.

Cartonaşe roşii: nici unul.

Trofeul Petschovschi: 8.

La tineret-rezerve: F.C. Argeş — Steagul roşu 2—1 (2—1).

MECI SALVAT DE REPRIZA SECUNDĂ

S. C. BACĂU 0
U. T. A. 0

BACĂU, 13 (prin telefon).

Într-adevăr, primele 45 de minute ale jocului de la Bacău nu ar fi putut primi, cu bunăvoinţă, decît calificativul SLAB. Numai şapte şuturi (de ambele părţi) la poartă şi doar două ocazii de notat (Hriţcu, min. 5, şut de la 16 m, parat de Vidac şi centrarea pe jos a lui Domide, min. 19, care a trecut prin faţa porţii apărată de Ghiţă). În schimb, am notat 10 ofsaiduri (!) în jumătatea de teren a gazdelor, atacanţii arădeni căzînd cu regularitate în cursa întinsă de Velicu şi de colegii săi de linie.

În a doua parte a meciului, jocul a devenit mult mai alert, fazele de poartă mutîndu-se cu repeziciune de la o poartă la alta. În zece minute băcăuanii au ratat de patru ori (min. 49: Vătafu preia afară! — din 6 m; min. 56: Pojoni salvează de pe linia porţii; min. 68: Enescu, după ce trece printre Pojoni şi Popovici, trage în pieptul lui Vidac; min. 59, şut violent al lui Hriţcu, deviat de Pojoni în corner). Ghiţă respinge şutul puternic al lui Kun (min. 60), iar la poarta opusă Vidac este aplaudat la scenă deschisă. Ultima mare ocazie a gazdelor se înregistrează în min. 71, cînd Sînăuceanu şi Băluţă trimit consecutiv cu capul spre poartă, dar nu obţin decît un alt corner (opt în această repriză). În continuare asistăm la cea mai surprinzătoare parte a meciului. Contraatacurile textiliştilor — destul de reţinuţi pînă în acel moment — devin foarte periculoase. Sînt cinci minute de infern la poarta lui Ghiţă, care însă a fost de fiecare dată la post. Faza din min. 60 se repetă identic (cursă Kun, Catargiu cu toate eforturile nu-l ajunge, şut din unghi al arădeanului, dar Ghiţă respinge în corner), apoi, în min. 77 Condruc este oprit din cursă de fluierul arbitrului pentru un ofsaid discutabil. Însă în al 80-lea minut al partidei, numai şansa îl scapă pe Ghiţă de gol! Contraatacă Sima, care centrează din viteză, mingea depăşeşte apărarea gazdelor şi, venit din urmă, Kun reia cu capul din plonjon, dar mingea sare din pămînt... în bara laterală.

Ultimele minute liniştesc pe toată lumea. Arădenii sînt fericiţi, iar gazdele — care au dominat mai mult, dar fără orizont — par mulţumite că s-a terminat aşa...

Dumitru GRAUR

Stadionul „23 August": teren bun; timp însorit; spectatori — aproximativ 9 000. Raport de cornere: 11—5. Raportul şuturilor la poartă: 11—8 (pe spaţiul porţii: 4—5).

S.C. BACĂU: Ghiţă — Mioc, Catargiu, VELICU, MARGASOIU — Vătafu (min. 66: Sînăuceanu), DUŢAN — Pană, Băluţă, Hriţcu, Volmer (min. 46: Enescu).

U.T.A.: VIDAC — Birău, SCHEPP, POJONI, Popovici — Condruc, Broşovschi — Axente (min. 70: Petescu), KUN, Domide, Sima (min. 83: Petrişor).

Cartonaşe galbene: nici unul

Cartonaşe roşii: nici unul

A arbitrat C. PETREA ★★★★ ajutat de V. Pădureanu şi C. Dragotescu (toţi din Bucureşti).

Trofeul Petschovschi: 9.

La tineret-rezerve: S.C. Bacău — U.T.A. 2—1 (1—1)

„U" CLUJ 2 (1)
C. F. R. CLUJ 2 (1)

UN DERBY ONORAT PARŢIAL

CLUJ, 13 (prin telefon).

Atmosferă de mare derby pe stadionul Municipal din oraşul de pe Someş, în tribunele căruia au luat loc peste 25 000 de spectatori („înarmaţi" cu talăngi, clopote, pancarte şi steaguri), care şi-au încurajat sportiv echipele favorite. Din păcate, acestea nu şi-au onorat decît într-o oarecare măsură cărţile de vizită, evoluînd contradictoriu de-a lungul celor 90 de minute, alternînd scurte perioade de joc bun, incandescent la cele două porţi cu altele, mai lungi, de fotbal şters, dezordonat, mediocru.

În prima repriză, Universitatea — aflată în această primăvară pe marginea prăpastiei — a jucat mai dîrz, mai energic în atac, dominînd teritorial, şutînd mai mult la poarta lui Gadja. „Şepcile roşii" au deschis scorul în min. 27 prin... ROMAN (**care presat de Mureşan a marcat în proprie poartă!**), dar puteau s-o facă chiar mai devreme, în min. 17, cînd Lică a şutat în muchea barei transversale, şi puteau să-l majoreze uşor, la 2—0, prin Mureşan care, în min. 42, scăpat singur, singurel în careul ceferiştilor, s-a grăbit şi a şutat la vreo 10 metri peste poartă. Şi iată, cînd nu mai rămăseseră decît 30 de secunde din această primă repriză, M. BRETAN **a restabilit egalitatea pe tabela de marcaj cu un şut formidabil, din voleu.** La reluare, după numai patru minute, ceferiştii au luat conducerea prin ŢEGEAN **care, de la aproximativ 20 de metri, a şutat violent. Ştefan nemaiavînd timp să schiţeze nici un gest.** Golul acesta i-a îndîrjit mult pe „alb-negri" care s-au... aruncat cu mic, cu mare, spre poarta adversă. Ofensiva lor, a fost încununată de succes în min. 57 cînd, în urma celei mai legate faze a meciului, **mingea a circulat rapid pe traiectoria Barbu—Lică—Anca—MUREŞAN, iar ultimul a preluat pe lîngă Gadja, în plasă.**

Studenţii şi-au continuat ofensiva, au avut cîteva ocazii să înscrie golul victoriei, dar şuturile lui Lică (min. 58), Barbu (min. 75) şi Fanea (min. 80) au fost imprecise.

Laurenţiu DUMITRESCU

Stadionul Municipal: teren bun; timp frumos; spectatori: peste 25 000. Au marcat: ROMAN (min. 27 — autogol) şi MUREŞAN (min. 57) pentru „U", respectiv M. BRETAN (min. 45) şi ŢEGEAN (min. 49). Raport de cornere: 6—6. Raportul şuturilor la poartă: 19—13 (pe spaţiul porţii: 8—5).

„U": Ştefan — Creţu, Mihăilă, SOLOMON, CÎMPEANU — ANCA, Fanea — Uifăleanu (min. 75: Munteanu), Barbu, MUREŞAN, Lică (min. 67: Coca).

C.F.R.: Gadja — Lupu, Dragomir, VIŞAN, Roman — M. BRETAN, Cojocaru — S. Bretan (min. 74: Bucur), ŢEGEAN, Adam, PETRESCU.

A arbitrat EM. PĂUNESCU (Vaslui) ★★★★★, ajutat la linie de C. Braun-jr. şi N. Iliescu (ambii din Braşov).

Cartonaşe galbene: nici unul.

Cartonaşe roşii: nici unul.

Trofeul Petschovschi: 10.

La tineret-rezerve: „U" Cluj — C.F.R. Cluj 1—2 (0—1).

F.C. CONSTANŢA 0
PETROLUL 0

MULT PREA PUŢIN PENTRU GAZDE

CONSTANŢA, 13 (prin telefon).

Meciul debutează cu două faulturi petroliste şi două cornere la poarta acestora. De altfel, fluxul jocului va fi în aceeaşi direcţie pe toată durata partidei, în final ajungîndu-se la 12 cornere în favoarea gazdelor. Dar loviturile de colţ, chiar cînd ajung la o duzină, nu înseamnă nimic pe tabela de marcaj.

Echipa gazdă — departe de a practica un joc care să satisfacă miile de suporteri — a dominat net această partidă, fapt dovedit nu numai prin raportul de cornere, ci şi prin cel al şuturilor la poartă. Ea a trebuit, însă, să se mulţumească cu un şut şi o... bară pentru că atacanţii au dovedit o exasperantă ineficacitate. În prima repriză ocazii bune de gol au avut Oprea, Mihu şi Mărculescu, dar balonul n-a ajuns pe spaţiul porţii lui Mihai Ionescu.

După pauză, presiunea constănţenilor devine mai accentuată, careul advers este un cazan în fierbere, dar Bălosu (min. 60 şi 67) expediază mingea prima oară peste poarta goală, iar în faza următoare în bară, mingea revenită în teren fiind trimisă afară de coechipierul său Turcu. Petrolul, a cărui intenţie vădită a fost obţinerea unui rezultat de egalitate, n-a avut nici un şut la poarta lui Ştefănescu, acesta trebuind să intervină doar de cîteva ori la nişte centrări în careul mic, singura periculoasă fiind cea din min. 53, născută, de fapt, dintr-o greşeală a propriului său fundaş, Ghirca.

Şi cu un minut înainte de final, în urma unei suite de centrări înalte în faţa buturilor lui M. Ionescu (acesta fiind undeva la 6 m), Constantinescu a trimis din nou balonul peste poarta goală. A fost ultima mare ratare a echipei gazdă, care a trebuit, astfel, să se mulţumească cu un punct şi o bară, mult prea puţin pentru ea, aflată în cursa pentru evitarea retrogradării.

Paul SLAVESCU

Stadionul „1 Mai"; teren bun; timp excelent; spectatori — aproximativ 10 000. Raport de cornere: 12—1. Raportul şuturilor la poartă: 19—5 (pe spaţiul porţii: 5—0).

F.C. CONSTANŢA: Ştefănescu — Ghirca, Antonescu, BĂLOSU, NISTOR — Oprea, Mihu (min. 53: Constantinescu) — Tănase, MĂRCULESCU, Caraman (min. 68: Tufan), Turcu.

PETROLUL: M. IONESCU — N. Ionescu, Tudorie, CIUPITU, Gruber — Cozarek, CRINGAŞU — Pisău (min. 75: Istrătescu), DINCUŢĂ, I. CONSTANTIN, Curcă (min. 58: Pîrvu).

A arbitrat: GABRIEL BLAU (Timişoara) ★★★★ ★ ajutat la linie de I. Boroş (Timişoara) şi V. Grigorescu (Craiova).

Cartonaşe galbene: nici unul.

Cartonaşe roşii: nici unul.

Trofeul Petschovschi: 10.

La tineret-rezerve: F.C. Constanţa — Petrolul 1—0 (1—0)

„TROFEUL CAPITALELOR" LA VOLEI

ECHIPELE DE JUNIORI ALE ROMÂNIEI CÎȘTIGĂTOARELE COMPETIȚIEI

Timp de aproape șase ore, spectatorii prezenți, ieri, în sala Constructorul, au urmărit ultimele dispute din cadrul competiției voleibalistice internaționale **„Trofeul capitalelor", încheiat cu victoria selecționatelor de juniori și junioare ale Bucureștiului.**

În primul meci, decisiv pentru desemnarea echipei ce avea să ocupe locul trei în clasamentul întrecerii feminine, s-au întîlnit teamurile **BUCUREȘTI II și VARȘOVIA.** Acționînd cu multă ambiție, dovedind, de această dată, o concentrare superioară în fazele de atac, tinerele voleibaliste românce au reușit să depășească garnitura poloneză cu **3—2 (—9, 6, 5, —11, 5).** S-au remarcat **Eugenia Milencu, Georgeta Busuioc, Gina Mihuț, Olimpia Ionașcu, Margareta Lăluț,** de la învingătoare, respectiv, **Bachurek** și **Melon.** A condus bine cuplul **Z. Kouba** (Cehoslovacia) — **I. Cobori** (România).

Cu deosebit interes a fost așteptată întîlnirea dintre sextetele feminine **BUCUREȘTI I** și **MOSCOVA,** neînvinse în partidele anterioare. Voleibalistele bucureștence au avut un start foarte bun și profitînd de faptul că sovieticele au abordat meciul cu timiditate, au luat conducerea cu 8—2, în primul set. Din acest moment, însă, adversarele au o puternică revenire, atacă periculos, blochează cu siguranță, recuperînd handicapul și reușind să-și adjudece, în cele din urmă, setul la 11. După cum a debutat și cel de-al doilea (0—4), se părea că reprezentativa Moscovei avea să se detașeze în cîștigătoare. Dar, bucureștencele se mobilizează, sînt mai atente la preluare și la construirea atacului, reușind să-și impună jocul și să obțină o prețioasă victorie cu **3—1 (—11, 7, 13, 13).** Iată și autoarele succesului: **Carmen Puiu,** Constanța Dinculiță, **Doina Botezan,** Irina Petculeț, **Paula Cazangiu,** Petruța Tache, **Doina Stoian,** Marilena Grigoraș, Ileana Teodorescu. Au condus bine **Em. Costin** și **V. Săndulescu.**

În finala pentru locurile 1—2 la băieți, s-au înfruntat juniorii **BUCUREȘTIULUI** și **VARȘOVIEI.** După o replică dîrză, a voleibaliștilor polonezi, în primele două seturi (unul reușind să și-l adjudece), juniorii noștri, la capătul unor combinații spectaculoase, se impun în cele din urmă cu **3—1 (—10, 12, 8, 6),** cucerind trofeul. Și-au adus contribuția la realizarea victoriei: **Sorin Macavei (Dragoș Vărzaru), Günther Enescu** (Ion Staicu), **Traian Marinescu, Constantin Bădiță, Marian Păușescu,** Sorin Constantinescu (Florin Moldoveanu).

Constanța Dinculiță, *dublată atent de Carmen Puiu, depășește blocajul voleibalistelor sovietice*

CLASAMENTE FINALE:

Feminin: 1. BUCUREȘTI I 6 p., 2. Moscova 5 p., 3. București II 4 p., 4. Varșovia 3 p.

Masculin: 1. BUCUREȘTI 4 p., 2. Varșovia 3 p., 3. Praga 2 p.

Emanuel FANTANEANU

C. Stan — recordman mondial

(Urmare din pag. 1)

bitri a fost solicitat, de asemenea, să desemneze special cronometrori pentru a marca performanțele înregistrate de concurenți pe distanțele intermediare de 3 km și 5 km. Ritmul cursei a fost cel potrivit aspirațiilor și prima oprire a cronometrelor, la 3 km, l-a aflat pe **Ion Găsitu în situația de a fi realizat timpul de 11:55,8, superior recordului național și la numai 4 secunde de recordul mondial.** Deoarece n-a terminat întreaga distanță de 10 000 metri, recordul lui Găsitu nu va putea fi omologat, așa cum pretinde regulamentul atletic, dar performanța probează de la sine capacitatea actuală a acestui valoros sportiv. La jumătatea distanței, la 5 km, **Constantin Stan a realizat un record național cu 20:27,8** (cel vechi îi aparținea, din 1972, cu 20:54,6), **desprins de 13 secunde de cel mondial.**

Stan și-a continuat imperturbabil cursa, adversarii săi aflîndu-se cu mult în urmă. Se punea, firesc, problema oboselii, pe măsură ce numărul tururilor se împuținau. Aspectul principal era ca Stan să piardă, pe partea a doua a cursei, cît mai puține secunde față de prima porțiune. Și, într-adevăr, făcînd apel la toată energia, el a izbutit pe a doua parte tîmpul de 21:01,4. **Rezultatul final — 41:35,0 este superior cu 5,8 secunde actualului record al lumii. Bravo, Constantin Stan! Bravo, Dumitru Paraschivescu!** Așteptăm de la voi, în continuare, alte performanțe de prestigiu pentru sportul românesc.

Iată acum și clasamentul cursei de seniori: 1. CONSTANTIN STAN **(PTT) 41:29,2,** 2. Gh. Jugănaru **(PTT) 44:15,8,** 3. Marin Perșinaru **(PTT) 45:05,0,** 4. C-tin Staicu **(PTT) 45:47,8,** 5. C-tin Corban **(PTT) — junior 48:23,6,** 6. St. Alexe **(PTT) — junior 48:42,0,** 7. Virgil Popa **(Viitorul) — junior 48:45,0** etc.

DAN GRECU S-A CLASAT PE LOCUL II LA INELE

(Urmare din pag. 1)

19,05 p, 2. V. Kunicka (Polonia) 18,80 p, 3. Klimenko 18,75 p. SĂRITURI: 1. **Andrianov** 18,70 p, 2. Szjna (Polonia) 18,65 p, 3. Molnar (Ungaria) 18,15 p. PARALELE: 1. **Klimenko** 18,95 p, 2. Andrianov și Nissinen (Finlanda) cîte 18,75 p. BARĂ: 1. **Gienger (R.F. Germania)** și **Koste (R.D. Germană)** cîte 19,25 p, 3. Thune (R.D. Germană) 19,20 p.

Cei trei gimnaști care ne-au reprezentat cu cinste la „europenele" de la Grenoble, Dan Grecu, Nicolae Oprescu (ambii de la Dinamo, antrenor Mircea Bădulescu) și Mihai Borș (Steaua, antrenor Costache Gheorghiu) merită călduroase felicitări pentru aceste rezultate de înaltă calitate, ce vor constitui, desigur, un puternic imbold pentru afirmarea, în continuare, a gimnasticii din țara noastră.

sportul în lume

A FOST DESCHISĂ PRIMA CONFERINȚĂ SPORTIVĂ EUROPEANĂ

VIENA, 13 (prin telefon, de la trimisul nostru). — În sala de congrese de la Park-Hotel Schönbrunn a fost inaugurată duminică dimineața prima Conferință sportivă europeană la care participă delegații oficiale din 24 de țări ale continentului, printre care și România.

Debutînd cu un mic concert de muzică de cameră, Conferința a intrat de la început într-o plăcută atmosferă de armonie. Prima ședință a fost prezidată de *dr. Vl. Sekyra* (Austria) președintele Comitetului de organizare. Participanții au fost salutați de primarul orașului Viena, *Felix Slavik*, apoi cuvîntarea de deschidere a fost ținută de *dr. Fred Sinowatz*, ministrul federal al Educației și Artelor. Cu acest prilej, ministrul austriac a dat citire mesajului adresat Conferinței de către președintele Republicii Federale Austria, *Franz Jonas*. În mesaj se spune, printre altele: *„Eforturile politice fructuoase depuse de către toate țările europene, în vederea consolidării păcii pe continentul nostru au dus la o mai bună colaborare economică, la importante progrese sociale, ca și la schimburi culturale multiple. În același sens, este tot mai des formulată dorința organizațiilor sportive competente din Europa de a se crea și în mișcarea sportivă relații amicale și contacte mai strînse, în scopul deliberării și a rezolvării problemelor comune".*

Primul referat înscris pe ordinea de zi a fost ținut de directorul general U.N.E.S.C.O., *René Maheu*, care a vorbit despre *„Rolul sportului în viața oamenilor și a popoarelor"*, evocînd problemele și perspectivele acestui domeniu. În cursul discuțiilor ce au urmat, *în intervenția sa, șeful delegației române, prof. univ. Ion Siclovan, vicepreședinte al C.N.E.F.S. și rector al I.E.F.S. București, a subliniat necesitatea cooperării organismelor sportive naționale europene și a exprimat adeziunea C.N.E.F.S. la organizarea unor viitoare conferințe similare, care favorizează contactele, schimbul de experiență și contribuția la eforturile de apropiere, a colaborării pe continent în domeniul sportului.*

Ziua de lucru s-a încheiat cu referatul susținut de prof. dr. *K. A. Kulinkovici* (U.R.S.S.) dedicată temei: *„Rolul social al sportului în activitatea organizațiilor și instituțiilor sportive naționale"*. Conferința continuă, urmînd a se încheia miercuri seara.

Victor BĂNCIULESCU

O frumoasă comportare a tinerilor polоiști

JUNIORII ROMÂNIEI S-AU CLASAT PE LOCUL II ÎN TURNEUL DE LA SIBENIK

SIBENIK, 13 (prin telefon). În ultimul meci al turneului internațional de polo juniorii români au întîlnit redutabila formație a Iugoslaviei. La capătul unui meci viu disputat, cu dese răsturnări de scor, cele două formații au terminat la egalitate: 6—6 (1—1, 2—2, 1—2, 2—1). Golurile selecționatei noastre au fost realizate de: **Răducanu 3, Weiss** 2 și **Teodorescu.** În celălalt meci: Ungaria—Spania 5—5 (1—0, 1—4, 1—1, 2—0), după ce spaniolii au condus cu 4—1 și 5—2.

În urma acestor rezultate, clasamentul turneului arată astfel:

1. Ungaria	3	2	1	0	13—11 5
2. România	3	1	1	1	14—13 3
3. Iugoslavia	3	1	1	1	12—12 3
4. Spania	3	0	1	2	11—14 1

Performanța echipei române la acest turneu, unde a întîlnit pe primele două clasate (Ungaria și Spania) la ultimul campionat european și puternica formație a Iugoslaviei este meritorie. Cei mai buni jucători în întreaga competiție: portarul **Spinu, Răducanu, Ion Gheorghe** și **Preda.**

A 26-a EDIȚIE A „CURSEI PĂCII"

V. SELEJAN - PE LOCUL V ÎN ETAPA A IV-a

BANSKA BYSTRICA, 13. Cea de a 26-a ediție a „Cursei Păcii" a continuat duminică cu desfășurarea etapei a IV-a, Dubnica — Banska Bystrica (170 km). A fost o etapă rapidă, marcată de importante acțiuni care au dus la schimbarea liderului. Încă de la plecare se inițiază numeroase evadări. Plutonul reușește, însă, să rămînă compact pînă la km 60, cînd 6 rutieri **(V. Selejan, Szozda, Kaczmarek, Poslusny, Griffits** și **Debrecen)** se detașează de grupul masiv. Sprintul cu premii din localitatea **Prievidza** (km 65) a fost cîștigat de **Vasile Selejan.** În continuare, grupul fugarilor rulează într-un ritm foarte rapid și reușește să încheie etapa cu un avans de 2:29 față de urmăritori. Iată clasamentul etapei: **1. Stanislav Szozda (Polonia) 4 h. 23:44;** 2. Poslusny (Cehoslovacia), 3. Kaczmarek (Polonia), 4. Debrecen (Ungaria), **5. V. Selejan (România),** 6. Griffits (Anglia) același timp. Cu 4 h. 28:10 a fost înregistrat un grup numeros de rutieri, în care se aflau și cicliștii români **Al. Sofronie, N. Andronache** și **V. Teodor.** Echipa României s-a clasat pe locul III. În clasamentul general individual conduce acum englezul **Griffits.**

Luni (n.r. astăzi) se dispută etapa a V-a, pe ruta **Banska Bystrica — Poprad (144 km).**

CICLIȘTII CEHOSLOVACI AU DOMINAT „CUPA METALUL PLOPENI"

PLOPENI, 13 (prin telefon). Ultima etapă a celei de a IV-a ediții a **„Cupei Metalul Plopeni"** s-a desfășurat duminică în două reuniuni: un circuit la Ploiești de 57,6 km și o cursă contratimp individual (28 km) pe șoseaua Plopeni—Mislea.

În pofida timpului nefavorabil (a plouat în permanență) circuitul i-a „încălzit" pe numeroșii spectatori. Animați de dorința de a ocupa un loc cît mai bun, cei 48 de rutieri români și cehoslovaci și-au disputat cu atîta ardoare întîietatea, încît, cu excepția a doi concurenți, toți au sosit în final, în același timp: 1 h 25:25, avîndu-l în frunte pe cehoslovacul V. Hajtman. Pentru a dinamiza cursa, organizatorii au acordat o bonificație și pentru cîștigătorii celor 8 sprinturi intermediare, cele mai multe puncte fiind acumulate de **Șt. Ene (Steaua) — 20 p, S. Suditu (Olimpia Buc.) 16 p** și cehoslovacul **B. Smetana.**

Întrecerea contracronometru a fost cîștigată de cehoslovacul **P. Ludevit** cu **38:59,** urmat de **M. Rîndașu** (Met. Plopeni) cu **39:00** și **S. Suditu 39,06.** Clasamentele generale: **INDIVIDUAL: 1. P. Ludevit (selecționata Slovaciei)** 5 h 06:17, 2. M. Rîndașu (Metalul Plopeni) 5 h 06:33, 3. S. Suditu (Olimpia București) 5 h 06:36. Pe echipe: **1. Selecționata Slovaciei** 15 h 20:44, 2. Metalul Plopeni I 15 h 23:12, 3. Steaua I 15 h 23:47.

Traian IOANIȚESCU

TELEX ● TELEX ● TELEX ● TELEX

În concursul atletic de la Fresno (California), sprinterul american de culoare Steve Williams (19 ani) a egalat recordul mondial în proba de 100 yarzi, realizînd timpul de 9.1. Alte rezultate: lungime — Rand Williams 8.01 m; greutate — Al Feuerbach 21.32 m; 120 yg — Charles Rich 13,5; disc — Jay Silvester 62,10 m; 880 y — Art Sandison 1:51,8.

■

La Durham (Carolina de Nord), echipa masculină a clubului atletic din Chicago (Bach, Sparks, Lowell, Wolhuter) a stabilit un nou record mondial în proba de stafetă 4x880 yarzi, cu 7:10,4. Recordul precedent era de 7:11,6, stabilit în 1971 de echipa Kenyei.

■

Înainte de a pleca spre patrie, echipa masculină de baschet a URSS, care a întreprins un turneu în SUA, a jucat la Lexington (Kentucky) în compania formației „Marathon Oil". Baschetbaliștii sovietici au terminat învingători cu scorul de 109—87 (51—40).

■

Boxerul spaniol Jose Antonio Jimenez este noul campion european la categoria pană, în urma victoriei obținute la puncte, în meciul de 15 reprize, susținut la Gijon cu englezul Tommy Glencross.

■

Campionul european de box la cat. mijlocie, danezul Tom Bogs, și-a făcut debutul la „semigrea", învingîndu-l la puncte, în 10 reprize, pe pugilistul american Mike Quarry. Bogs a anunțat că renunță la titlul european al categoriei mijlocii, urmînd să-i întîlnească pentru centura continentală a „semigreilor" pe englezul John Conteh.

■

Eddy Merckx a mai cîștigat două etape în Turul Spaniei. După ce a sosit primul în cursa contracronometru individual (17 km în 22:29), el a triumfat și în penultima etapă, Torrelavega — Miranda, acoperind cei 203 km în 5h38:19. Merckx menține un avans de 3:13 asupra celui de al doilea clasat, spaniolul Luis Ocana.

■

După patru etape, în Turul ciclist al Romandiei conduce rutierul belgian Wilfried David, urmat la 2:29 de compatriotul său Van Impe. Etapa a 4-a s-a desfășurat în două semietape. Prima (St. Croix — Fribourg) a fost cîștigat de italianul Marcello Bergamo, cronometraț pe 90,600 km în 2h 24:51, iar cea de-a doua (contracronometru individual pe distanța de 27 km) a revenit lui Wilfried David cu timpul de 32:02,9.

■

După două zile de întrecere, în finala grupei nord-americane a „Cupei Davis", care se desfășoară la Ciudad de Mexico, echipa S.U.A. conduce cu 2—1, în fața reprezentativei Mexicului. Rezultate tehnice: Ramirez — Gorman 6—4, 6—2, 6—3; Loyo Mayo — Salomon 5—7, 4—6, 5—7; Zarazua, Ramirez — Gorman, Van Dillen 5—7, 14—12, 3—6, 4—6.

Finala turneului feminin de tenis de la Tokyo se va disputa între jucătoarele americane Billie Jean King și Nancy Gunter. În semifinale, Billie Jean King a învins-o cu 6—3, 7—6 pe compatrioata sa Rosemary Casals, iar Nancy Gunter a dispus cu 6—4, 6—3 de tenismana franceză Françoise Durr.

■

Echipele de lupte libere ale URSS și Japoniei, care vor participa în zilele de 19 și 20 mai la „Cupa Mondială" programată la Toledo, au fost invitate să întreprindă un turneu în SUA. Luptătorii sovietici vor evolua la New York, Columbus, Madison și Brockport, în timp ce sportivii japonezi vor susține întîlniri la Los Angeles, San Diego, Delano și Whittier.

■

Selecționata feminină de volei a URSS și-a continuat turneul în Japonia, evoluînd la Akita, în compania formației „Hitechi — Musashi". Gazdele au obținut victoria cu scorul de 3—1 (15—6, 10—15, 15—5, 15—6). Pînă în prezent din seria celor 6 jocuri, echipa sovietică a susținut trei partide, obținînd două victorii.

■

La 7 iunie, va avea loc la Ostrava un mare concurs internațional de atletism. La această competiție și-a anunțat oficial participarea și ugandezul John Akii-Bua, campion olimpic la München în proba de 400 m garduri.

TURNEUL DE TENIS DE LA STUTTGART

IUDIT GOHN ȘI DUMITRU HĂRĂDĂU ÎNVINGĂTORI ÎN FINALA DE MIXT

STUTTGART, 13 (prin telefon). — Prezenți în mai multe întîlniri din cadrul fazelor finale ale turneului internațional de tenis de la Stuttgart, reprezentanții României au încheiat participarea lor la această competiție printr-o frumoasă victorie. **În proba de dublu mixt, titlul a fost cucerit de perechea română formată din campioana națională Iudit Dibar-Gohn și tînărul jucător Dumitru Hărădău,** component al echipei României pentru „Cupa Davis". În finală, Iudit Gohn și Dumitru Hărădău au obținut o victorie în două seturi în fața cuplului Lany Kaligis (Indonezia) — Jürgen Fassbender (R.F.G.), la scorul de 7—6, 6—4.

Jucătoarele românce au fost, în schimb, întrecute în semifinalele probei de dublu feminin. Iată rezultatele: Iudit Gohn, Virginia Ruzici — Christine Sandberg, Marie Wikstedt (Suedia) 2—6, 6—4, 3—6; Florence Guedy (Franța), Mariana Simionescu — Lany Kaligis, Lita Sugiarto (Indonezia) 6—4, 1—6, 3—6.

În proba de simplu masculin, titlul a revenit tenismanului vest-german **Harald Elschenbroich** (care-l eliminase în „sferturi" pe Toma Ovici) învingător cu 2—6, 6—0, 6—3, 6—4 asupra compatriotului său H.J. Pohmann. La femei, a cîștigat suedeza **Christine Sandberg:** 7—5, 6—2 cu Edith Winkens (R.F.G.)

AGENDA SĂPTĂMÂNII

14—21	TIR	„Cupa țărilor latine" (armă, pistol, talere), în Spania; concurs internațional de armă și pistol, la **Moscova.**
14—15	GIMNASTICĂ	Meci triunghiular Bulgaria — R.F.G. — Elveția, la **Sofia.**
14		A 18-a sesiune F.I.F.A. la **Leipzig.**
15—20	TENIS	Turneu internațional, la **Las Vegas.**
16—23	FOTBAL	Turneul eliminatoriu (zona Asia — Oceania, grupa A), în preliminariile C.M. la **Seul** (Coreea de Sud).
16—18	BASCHET	Turneu final de calificare pentru C.E. (m), la **Viena**
16	FOTBAL	Finala „Cupei Cupelor" (A.C. Milan — Leeds United), la **Salonic;** R.D. Germană — Ungaria (amical), la **Karl Marx Stadt.**
17—20	LUPTE	Turneu internațional, la **Madrid.**
18—23	TIR	Concurs internațional, la **Belgrad.**
18—20	TENIS	Turul III al „Cupei Davis" (zona europeană).
19—9.VI.	CICLISM	Turul Italiei
19—27	YACHTING	C.M. clasa „Soling", la **Quiberon** (Franța)
19—25	POPICE	C.E. de juniori, la **Prerov** (Cehoslovacia)
19—20	SCRIMĂ	Campionatele internaționale de floretă (feminin) ale Italiei, la **Como.**
19	FOTBAL	Franța — Irlanda (gr. IX), în preliminariile C.M., la **Paris.**
20	AUTO	Marele Premiu al Belgiei, la **Zolder;** C.E., mașini „turist", la **Brno.**
	MOTO	Marele Premiu de la **Monza** (Italia); M.P. al Finlandei la motocros (500 cmc); M.P. al Iugoslaviei la motocros (250 cmc); concurs pentru preliminariile C.M. de dirt-track, la **Miskolc** (Ungaria).

FOTBAL meridiane

ÎN PRELIMINARIILE C. M.

Jucînd la Moscova în preliminariile C.M. (grupa a 9-a europeană) reprezentativa U.R.S.S. a dispus cu 1—0 (0—0) de selecționata Irlandei. Singurul punct al meciului a fost marcat de **Oniscenko** în min. 58.

În urma acestui rezultat clasamentul grupei se prezintă astfel:

1. **U.R.S.S.**	3	2	0	1	3—2 4
2. **Irlanda**	3	1	0	2	3—4 2
3. **Franța**	2	1	0	1	2—2 2

Mai au de jucat: 19 mai, Franța —Irlanda; 26 mai, U.R.S.S.—Franța.

Învingătoarea acestei grupe va susține un meci decisiv (tur-retur) pentru calificarea în turneul final al C.M. cu cîștigătoarea grupei a III-a din America de Sud (Peru sau Chile).

În subgrupa B a zonei Asia—Oceania, echipa **Iranului** a învins cu scorul de 2—1 (1—0) selecționata **R.P.D. Coreene.** Reprezentativa **Siriei** a dispus cu scorul de 2—0 de **Kuweit.** În clasament, după 4 etape, conduce echipa Iranului cu 7 p urmată de Siria 5 p, R.P.D. Coreeană 3 p și Kuweit 1 p.

Cullmann trimite balonul cu capul în poarta echipei Bulgariei, înscrînd al doilea gol al reprezentativei vest-germane, în meciul amical desfășurat sîmbătă la Hamburg (R. F. G. — Bulgaria 3—0) Telefoto: A.P.-AGERPRES

CAMPIONATE

R. D. GERMANĂ: DYNAMO DRESDA LA PRIMA ÎNFRÎNGERE

Dynamo Dresda a suferit prima înfrîngere în campionat, într-o etapă intermediară desfășurată în cursul săptămînii. Dynamo a pierdut cu 2—3 la Jena, cu F.C. Carl Zeiss. În schimb, în etapa de sîmbătă (a 20-a) Dynamo Dresda și-a reluat seria victoriilor dispunînd, de data aceasta, în deplasare, de Vorwärts Frankfurt pe Oder cu 3—2. Următoarea clasată F.C. Carl Zeiss Jena nu a reușit decît, un scor egal (1—1) cu Chemie Leipzig.

Celelalte rezultate: F.C. Hansa Rostock — Rotweiss Erfurt 3—0, F.C. Magdeburg — Dynamo Berlin 2—0, Lokomotive Leipzig — Sachsenring — Zwickau 5—1, F.C. Union Berlin — Wismut Aue 3—0, Chemie Halle — F.C. Karl Marx Stadt 0—1.

Primele clasate:

1. **Dynamo Dresda**	20	13	6	1	42—19	32
2. **F. C. Karl Zeiss**	20	10	8	2	31—16	28
3. **F. C. Magdeburg**	20	10	5	5	35—19	25
4. **Karl Marx-Stadt**	20	9	6	5	25—22	24

ITALIA: ULTIMA ETAPĂ VA DECIDE CAMPIOANA

BOLOGNA, 13 (prin telex de la corespondentul nostru). — Nici după penultima etapă, nu se cunoaște campioana țării! Trei echipe candidează la titlu — *Milan, Juventus* și *Lazio.* Rezultatele etapei a XXIX-a și autorii golurilor: *Cagliari — Torino* 1—0 (Lombardo — autogol), *Fiorentina — Atalanta* 4—0 (Merlo, Roggi, Desolati și Clerici din 11 m), *Lazio — Verona* 2—1 (Nanni din 11 m, Zigoni, respectiv Chinaglia din 11 m), *Juventus — Internazionale* 2—1 (Marchetti, Altafini din 11 m respectiv Corso), *Vicenza — Ternana* 1—0 (Vitali din 11 m), *Milan — Bologna* 3—1 (Sogliano, Sabadini, Bigon, respectiv Gori), *Palermo — Roma* 1—1 (Arcoleo, respectiv Capellini), *Sampdoria — Napoli* 1—1 (Boni, respectiv Ferradini).

În clasament:

1. *Milan*	29	18	8	3	62—28	44
2. *Juventus*	29	17	9	3	43—21	43
3. *Lazio*	29	16	11	2	33—15	43

CESARE TRENTINI

UNGARIA: BENE MARCHEAZĂ 3 GOLURI

În etapa a XXV-a din campionatul Ungariei, Ujpesti Dozsa a repurtat o nouă victorie învingînd cu 3—0 în deplasare pe Komlo (Bene a marcat cele trei goluri), în timp ce următoarea clasată, Vasas Budapesta, a pierdut partida cu M.T.K. (2—3). Astfel, Ujpesti Dozsa și-a consolidat poziția de lider și se află la un pas de cucerirea titlului. Etapa s-a desfășurat sîmbătă din cauza meciului R. D. Germană — Ungaria, programată miercuri la Karl Marx-Stadt. Alte rezultate: Videoton — Salgotarjan 1—1, Szeged — Ferencvaros 0—0, Zalaegerszeg — Csepel 3—0, Egyetertes — Pecs 0—1, Honved — Tatabanya 2—0.

Primele clasate:

1. *Ujpesti Dozsa*	25	19	2	4	72—16	40
2. *Vasas*	25	15	6	4	47—28	35
3. *Ferencvaros*	25	13	6	6	48—28	32
4. *Honved*	25	11	9	5	48—27	31

În meci amical

POLONIA — IUGOSLAVIA 2-2

VARȘOVIA, 13 (prin telefon). — Peste 30 000 de spectatori au asistat azi la meciul amical dintre reprezentativele Poloniei și Iugoslaviei, încheiat la egalitate: 2—2 (1—1). Întîlnirea a fost echilibrată și de un bun nivel tehnic. Scorul a fost deschis în min. 1 de **Lubanski,** apoi **Pavlovici** a egalat în min. 14, pentru ca după pauză fotbaliștii iugoslavi să preia conducerea prin punctul înscris de **Bajevici** (min. 57), iar punctul egalizator al polonezilor să fie marcat de **Masztaler** (min. 65). Arbitrul **Oeberg** (Norvegia) nu a acordat două goluri marcate din ofsaid de către Lubanski și respectiv **Jerkovici.** Au evoluat echipele:

POLONIA: Tomaszewski — Szymanowki, Wieczorek, Bulzacki, Musial, Kasperczak, Deyna, Kraska, Banas (min. 46 Masztaler), Lubanski, Gadocha.

IUGOSLAVIA: Marici (min. 46 Petrovici) — Stefanovici, Bogicevici, Pavlovici, Katalinski, Holțer (min. 46 Karasi), Petkovici, Acimovici (min. 46 Jerkovici), Bajevici, Vladici (min. 46 Bjekovici), Oblak.

CĂLĂREȚI ROMÂNI ÎN CONCURSURI INTERNAȚIONALE

D. Velea pe locul 2 la Sofia

SOFIA, 13 (prin telefon). În capitala Bulgariei au continuat întrecerile din cadrul concursului internațional de călărie, la care participă sportivi din U.R.S.S., România și Bulgaria. Călăreții români au continuat și în ziua a doua să se numere printre protagoniștii disputelor. Astfel, în **proba nr. 2,** în care concurenții au avut de rezolvat dificultățile unui parcurs cu 14 obstacole, cu o înălțime maximă de 1,40 m, **Dumitru Velea** cu **Sonor,** s-a clasat, după baraj, pe locul 2. Foarte disputată a fost și **proba de ștafetă,** la care au luat parte 12 echipe. Accidentarea cailor Pik-up și Albinița nu a permis călăreților români să participe cu mai multe echipe, cele două prezente la start clasîndu-se pe locul 4 **(D. Velea** cu **Sonor, O. Recer** cu **Jak)** și, respectiv, 5 **(O Recer** cu **Banchet. C. Vlad** cu **Spirt).**

Comportare bună a juniorilor la Novi Sad

NOVI SAD, 13 (prin telefon). La baza hipică din localitate s-a desfășurat, timp de trei zile, tradiționalul concurs de călărie (obstacole) rezervat juniorilor. La actuala ediție au participat sportivi din **Ungaria, România** și **Iugoslavia** (patru echipe).

Rezultatele înregistrate: **proba nr. 1** (26 concurenți) 1. I. Kapoli (Ungaria) cu Halo, 2. **Dania Popescu** cu **Vinovat;** 3. **Victor Conțiu** cu **Oglinda;** ștafetă (2 călăreți, 12 echipe): 1. Ungaria... 4. **România** (P. Mazilu cu Argint, D. Popescu cu Graur), **proba nr. 5** (21 concurenți): 1. Kapoli cu Halo, 2. **N. Gheorghe** cu **Aprod** — după baraj, 3. **N. Gheorghe** cu **Spumos, proba de durată** (25 participanți): 1. I. Kapoli cu Halo... 3. **N. Gheorghe** cu **Spumos;** echipe (5 formații): 1 **ROMÂNIA (N. Gheorghe** cu **Aprod, P. Mazilu** cu **Argint, V. Conțiu** cu **Palermo, D. Popescu** cu **Vinovat);** **proba de închidere** (10. concurenți): I. **DANIA POPESCU** cu **Graur.**

IRIMICIUC în semifinale la Padova

În Trofeul Jeanty, Ana Pascu și Magda Bartoș nu au putut trece de semifinale

PADOVA, 13 (prin telefon). — Turneul internațional de sabie pentru Trofeul Luxardo (probă din Cupa mondială) a reunit în localitate numeroși trăgători din țările europene (exceptînd U.R.S.S. și Ungaria). Printre ei s-au numărat și trăgătorii români **D. Irimiciuc, Gh. Culcea, C. Nicolae, Al. Nilcă,** și **C. Marin.** Ultimul a intrat pe planșă în stare febrilă (a contractat o răceală) și a fost eliminat din primul tur ca și C. Nicolae. În turul II au părăsit întrecerea încă doi sabreri români (Gh. Culcea și Al. Nilcă) în timp ce D. Irimiciuc și-a continuat cu succes drumul spre fazele superioare. La ora convorbirii noastre, Irimiciuc începea lupta în semifinale, urmînd ca ultimul episod, finala, să se dispute duminică seara tîrziu, începînd de la ora 22.

PARIS, 13 (prin telefon). — A doua zi a turneul internațional de floretă programat în sala „Pierre de Coubertin" din Paris n-a fost favorabilă reprezentantelor țării noastre rămase în concurs: atît **Ana Pascu** cît și **Magdalena Bartoș,** cu toate că au evoluat — ca și simbătă — foarte bine, au „căzut" în semifinale. La Bartoș au existat însă unele implicații datorită arbitrajului, într-un asalt decisiv pentru intrarea în finală, cu franțuzoaica **Josseland,** conducător pe marginea planșei fiind un... francez.

În finala probei s-au calificat **Zabelina, Giesselmann, Kneazova, Belova, Nikonova** și **Muzio.** Ultimele patru, întrunind cîte 3 victorii în turneul final, au fost nevoite să participe la un turneu de baraj. La ora încheierii ediției, asalturile din acest turneu se aflau în plină desfășurare.

Lotul floretiștilor noastre la „Cupa Leon Jeanty" se înapoiază în Capitală marți după amiază cu avionul.

In turneele internaționale de scrimă

Biblioteca Județeană Târgu-Mureș

PROLETARI DIN TOATE ȚĂRILE, UNIȚI-VĂ!

Sportul

ZIAR AL CONSILIULUI NATIONAL PENTRU EDUCAȚIE FIZICĂ ȘI SPORT

ANUL XXIX — Nr. 7 413 | 4 PAGINI 30 BANI | Marți 15 mai 1973

„CROSUL TINERETULUI"
o expresie concludentă a entuziasmului cu care sînt aplicate hotărîrile de partid în domeniul sportului de masă

Imagine din cadrul finalei Crosului tineretului de la Arad. S-a dat startul fetelor din categoria 15—16 ani
Foto: Francisc KELEN — Arad

Crosul tineretului — ediția 1973 **s-a impus drept una dintre cele mai mari și populare competiții de masă ale sportului nostru.** Și aceasta, datorită în primul rînd, marelui număr de participanți care s-au aliniat la startul etapelor inițiale, pe localități, pe centre de localități sau județ: **APROXIMATIV 2 MILIOANE.** În al doilea rînd, pentru că **ACȚIUNEA SE ADRESEAZĂ TUTUROR CATEGORIILOR DE TINERI** din mediile urban și rural, elevilor, salariaților, studenților, țăranilor cooperatori, militarilor. În fine, competiția a reușit, de-a lungul celor șase ediții ale sale, să-și cîștige un binemeritat prestigiu, conferit și de caracterul ei devenit, acum, tradițional. În orice caz, forurile organizatoare — C.C. al U.T.C. în comun cu Consiliul Central al U.G.S.R. și cu sprijinul Ministerului Educației și Învățămîntului, Ministerul Apărării Naționale și C.N.E.F.S. — se pot mîndri cu **o competiție care angrenează o zecime din întreaga populație a țării!**

Ar fi interesantă, credem, o scurtă trecere în revistă a cîtorva factori care au stat la baza succesului înregistrat în acest an. Este de menționat **marele impuls dat în direcția extinderii acestei forme simple de practicare a sportului prin aparitia Hotăririi Plenarei C.C. al P.C.R. cu privire la dezvoltarea continuă a educației fizice și sportului.** Faptul a prilejuit intervenția directă, operativă, a organelor de partid și urmările s-au făcut simțite imediat în privința sporirii numărului de tineri mobilizați, în condițiile mult mai bune de desfășurare create curselor, în stimularea și activizarea într-o măsură mare a factorilor direct răspunzători de bunul mers al competiției. Iar cel mai recent exemplu îl constituie chiar prezența în tribuna oficială de la Arad, a tovarășului **Andrei Cervenovici,** membru al C.C. al P.C.R., primul secretar al Comitetului județean de partid și a altor persoane din aparatul local de partid și de stat. Fazele județene (ca și cele pe localități) s-au bucurat, de asemenea, de un real sprijin venit din această direcție, și numai astfel se poate explica numărul mare de sportivi care au concurat în județele Arges (90 000), Prahova (50 000), Galați (40 000) etc. Noile poziții cîștigate de Crosul

Radu TIMOFTE

(Continuare în pag. a 2-a)

LA CLUBUL „CUTEZĂTORII" — PESTE 50 DE ECHIPE DE TENIS DE MASĂ ÎNTR-UN SINGUR CONCURS!

Micii iubitori ai tenisului de masă nu și-au dezmințit pasiunea pentru acest sport: duminică dimineață, la concursul popular organizat de clubul „Cutezătorii", al Palatului pionierilor, au fost prezente peste 50 de echipe din Capitală! Pe lîngă acestea, două din Videle.

Băieții (43 de echipe) și-au desemnat cîștigătorii în reprezentanții Școlii generale nr. 99, prima echipă (**Nicușor Vlad** și **Florin Bădescu**). I-au urmat colegii lor de la aceeași școală — a doua echipă — apoi cei din Videle și de la Școala generală nr. 103.

Fetele (11 echipe) au avut cele mai pregătite sportive în **Alexandrina Dan** și **Janeta Manea** (Șc. gen. 175). În ordinea valorii s-au clasat, apoi, echipele Șc. gen. nr. 141, nr. 184 și nr. 151.

Tot la Palatul celor mici s-au desfășurat duminică concursuri de orientare turistică (peste 60 de participanți) pentru desemnarea echipajelor participante la faza pe municipiul București a „Rozei vînturilor". Cei mai îndemînatici — pionierii din sectorul 5. Un campionat de minibaschet — cu 9 echipe — a completat programul unei reușite duminici sportive pionierești...

CONSFĂTUIRE DE LUCRU LA MINISTERUL EDUCAȚIEI ȘI ÎNVĂȚĂMÎNTULUI

Ieri, a avut loc la Ministerul Educației și Învățămîntului o consfătuire de lucru cu șefii catedrelor de specialitate și secretarii cluburilor sportive universitare din întreaga țară. La dezbateri au participat tovarășii **Virgil Cazacu,** prim-adjunct al ministrului educației și învățămîntului, **Emil Ghibu,** secretar al Consiliului Național pentru Educație Fizică și Sport, **Corneliu Băjenaru,** director al direcției de științe sociale și activități educative și sportive din M.E.I.

Au fost prezentate informări asupra activității desfășurate la Politehnica Timișoara, Universitatea București și Universitatea Cluj.

Tovarășul **Alexandru Forțu,** șeful serviciului de educație fizică și sport din M.E.I., a prezentat măsurile ce se impun pentru creșterea nivelului de pregătire fizică a studenților și îmbunătățirea performanțelor sportive.

Pe marginea referatelor s-au purtat ample discuții, după care tovarășul **Emil Ghibu** a făcut unele precizări asupra principalelor probleme ale activității sportive de masă și de performanță.

Concluziile consfătuirii au fost expuse de tovarășul **Virgil Cazacu,** care a cerut factorilor răspunzători din institutele de învățămînt superior să depună eforturi susținute pentru traducerea în viață a prevederilor Hotăririi Plenarei C.C. al P.C.R. cu privire la dezvoltarea continuă a educației fizice și sportului, astfel încît performanțele sportive înregistrate de studenți să atingă un nivel cît mai ridicat.

HANDBALIȘTII DE LA STEAUA ÎNVINGĂTORI ÎN DERBYUL CU UNIVERSITATEA BUCUREȘTI: 12-9

Luptă aprigă pe semicerc: Coasă și Gruia, ambii de la Steaua, încearcă să oprească pătrunderea lui Cîrlan („U"). Faza se va încheia cu o aruncare de la 7 m în favoarea studenților. Foto: Paul ROMOȘAN

Mai bine de 2 000 de spectatori, unii așezați direct pe pămînt, alții cocoțați pe garduri (aproape, cînd va fi onorat și handbalul prin condiții de disputare a derbyurilor într-un raport direct cu rezultatele acestui sport pe plan internațional?) au asistat, ieri după amiază, la stadionul Tineretului la unul dintre cele mai îndîrjite disputate jocuri ale campionatului masculin de handbal. Este vorba despre partida-cheie a întrecerii, cea în care se înfruntau formațiile fruntașe ale clasamentului: **Steaua** și **Universitatea București.** Avînd întrucîtva sarcina ușurată de absențele din echipa studențească (**Voina** suspendat, **Roșu** — interdicție medicală), dar jucînd și foarte bine, matur, atent, fără să se pripească în atac, handbaliștii de la Steaua au cîștigat cu 12—9 (6—6). **În felul acesta ei au luat o serioasă opțiune asupra titlului de campioană a țării, pe care nu vedem cum ar mai putea să-l piardă cu avansul de 3 puncte (mai au un meci de jucat), pe care-l au asupra principalilor lor urmăritori, jucătorii de la Universitatea.**

Cum spuneam, partida a fost îndîrjită, chiar aspră în primele minute, cînd cei doi arbitri, bine inspirați, au împărțit cu... „generozitate" eliminări și aruncări de la 7 m, ceea ce a avut darul să mai calmeze spiritele și să aducă ambițiile celor două combatante în limitele permise de regulament. Pe acest fond de luptă dîrză pentru victorie, în care am admirat ambiția și eforturile celor de la Universitatea de a nu ceda chiar și în fața unui adversar evident superior, meciul a fost frumos, abundent în momente de handbal modern, rapid, cu subtile combinații tactice, cu un deplin angajament fizic. La început, au condus studenții, care au adoptat tactica atacurilor lungi pentru a-și scoate adversarul din „mină" (1—0, 2—1). Steaua a egalat, a condus tot la un punct (4—3, 5—4) și repriza s-a încheiat echitabil la egalitate, deși Universitatea a avut un decisiv avantaj numeric timp de patru minute (15—19, două eliminări consecutive de la Steaua). În repriza secundă, Steaua care are meritul de a-și fi păstrat luciditatea și, deci, capacitatea ofensivă la potențialul ei maxim s-a detașat hotărîtor (9—6, min. 38), reușind să păstreze acest avans pînă la urmă și obținînd, astfel victoria absolut meritat.

Arbitrii **V. Pelenghian** (București) și **V. Cojocaru** (Craiova) au condus foarte bine următoarele formații:

STEAUA: Dincă — Kicsid (4), Gațu (1), Birtalan (3), Stockl (1), Drăgăniță (1), Coasă, Goran (1), Gruia (1), Marinescu.

UNIVERSITATEA: Banciu — Cîrlan (3), Ștef, Lincă, Anton (1), Cosma (3), Vărgălui (1), Scheibscheid (1), Belciug.

Călin ANTONESCU

PRIN TELEFON DE LA GRENOBLE

ECOURI LA BUNA COMPORTARE A GIMNAȘTILOR ROMÂNI LA CAMPIONATELE EUROPENE

DAN GRECU

Frumoasa comportare pe care cei trei gimnaști români au avut-o la Campionatele europene masculine de la Grenoble (**Dan Grecu — medalie de argint la inele, Mihai Borș — locul IV la același aparat, Nicolae Oprescu — locul VI la sol**) ne-a îndemnat ca, duminică seara tîrziu, să luăm legătura cu Hotelul Napoleon din orașul gazdă a celei de a X-a ediții a întrecerii continentale a maeștrilor gimnasticii, spre a afla amănunte despre modul cum s-au comportat sportivii noștri. Ne-a răspuns conducătorul delegației, Francisc Lövi, secretarul general adjunct al federației române de specialitate, care a fost bucuros să ne vorbească despre evoluția celor trei reprezentanți ai gimnasticii masculine românești în competiția care a angrenat timp de două zile pe cei mai reputați maeștri din Europa.

„Sîntem cu toții foarte satisfăcuți de succesul pe care Dan Grecu, Mihai Borș și Nicolae Oprescu l-au obținut aici — ne-a spus interlocutorul nostru —, **ei confirmînd astfel reputația pe care și-au cîștigat-o în alte confruntări internaționale de prestigiu. Firește că cea mai mare mulțumire ne-a adus-o campionul absolut al țării, Dan Grecu, care s-a întrecut la inele de la egal la egal cu bine cunoscuții Viktor Klimenko și Nikolai Andrianov, lipsindu-i doar cîteva sutimi pentru a urca pe cea mai înaltă treaptă a podiumului.**

Primul aparat la care a participat campionul nostru a fost calul cu minere, la care Grecu a concurat bine, sigur pe elementele grele, cu ținută și amplitudine, execuția sa fiind notată cu 9. La următorul aparat — inelele — pentru care s-au făcut pregătiri speciale, ingreuindu-se considerabil exercițiul și exersindu-se foarte mult la antrenamente, **Dan Grecu a impresionat pur și simplu pe arbitri și spectatori, obținînd a doua notă din concurs la acest aparat: 9,10! La sărituri, din nou un 9, pentru ca la paralele evoluția campionului nostru să fie apreciată cu 9,30. Dacă ar fi avut o mai bună cla-**

(Continuare în pag. a 4-a)

„CUPA DAVIS"

Echipa de tenis a României înaintea meciului cu Olanda

Scheveningen — punct de întîlnire pentru Ilie Năstase și noii săi coechipieri

Din această după-amiază, echipa de tenis a României se află reunită la Scheveningen, lîngă Haga, în vederea apropiatei întîlniri internaționale cu selecționata Olandei, din sferturile de finală ale „Cupei Davis" (zona europeană). Cei patru echipieri ai reprezentativei țării noastre au făcut drumul, spre locul disputei, pe căi diferite. **Ilie Năstase** vine de la Bornemouth, unde a jucat în primul turneu european pentru Marele Premiu — F.I.L.T., **Toma Ovici** și **Dumitru Hărădău** sosesc de la Stuttgart, iar ultimul component al formației, tînărul **Traian Marcu,** a făcut drumul direct de la București, însoțit de căpitanul nejucător al echipei, maestrul sportului **Cristea Caralulis.**

În același timp, de la Haga ne-au sosit ultimele vești în privința alcătuirii formației adversarilor noștri, pentru cele trei zile de întrecere — vineri, sîmbătă și duminică. Vor juca în meciurile de simplu, cunoscutul tenisman profesionist **Tom Okker** și actualul campion național olandez **Jan Hordijk.** Pentru un loc în formula de dublu mai candidează următorii doi jucători, **Nick Fleury** și **Fred Hemmes.** Căpitan este **Dick Lameris.** Echipa Olandei s-a calificat printr-o victorie cu 4—1 obținută în turul doi, în fața Israelului, la Tel Aviv. România joacă direct în al treilea tur, fiind prim cap de serie al grupei A.

Prin prisma forțelor angajate în luptă, meciul Olanda — România ne apare deci ca foarte deschis. Presupunînd că cei doi capi de coloană, Năstase și Okker, își vor cîștiga meciurile contra jucătorilor nr. 2, se pornește deci de la un cvasi-sigur 1—1. Dar toate celelalte trei partide — inclusiv derbyul primelor rachete — rămîn foarte greu de apreciat. Tom Okker n-a

Radu VOIA

(Continuare în pag. a 4-a)

Maestrul emerit al sportului Ilie Năstase va fi, ca și pînă acum, prima rachetă a echipei de tenis a țării noastre
Foto: Th. MACARSCHI

200 de studenți la „Traversarea lacurilor"

Pe lacul Tei a avut loc duminică un reușit concurs de canotaj intitulat „Traversarea lacurilor". Au participat peste 200 de studenți de la Institutul politehnic și Universitate.

Concursul a avut o notă oarecum inedită și spectaculoasă totodată, concurenții avînd de parcurs lacurile Tei, Floreasca și Herăstrău.

La întoarcere s-a desfășurat un al doilea concurs, de canoe 10+1 și „universală". La canoe 10+1 pe primul loc s-au situat studenții de la Facultatea de fizică, iar la „universală", de asemenea, reprezentanți ai aceleiași facultăți.

De remarcat aportul lectorilor universitari **I. Bulugioiu** și **T. Bălan** la reușita concursului. De altfel, cei doi specialiști amintiți intenționează să organizeze și alte întreceri similare.

Această frumoasă inițiativă va trebui susținută și de federațiile de resort, interesate desigur ca prin concursuri de masă să ajungă în zona performanței cît mai multe elemente tinere, în speță studenți și studente.

C. HAREA, coresp.

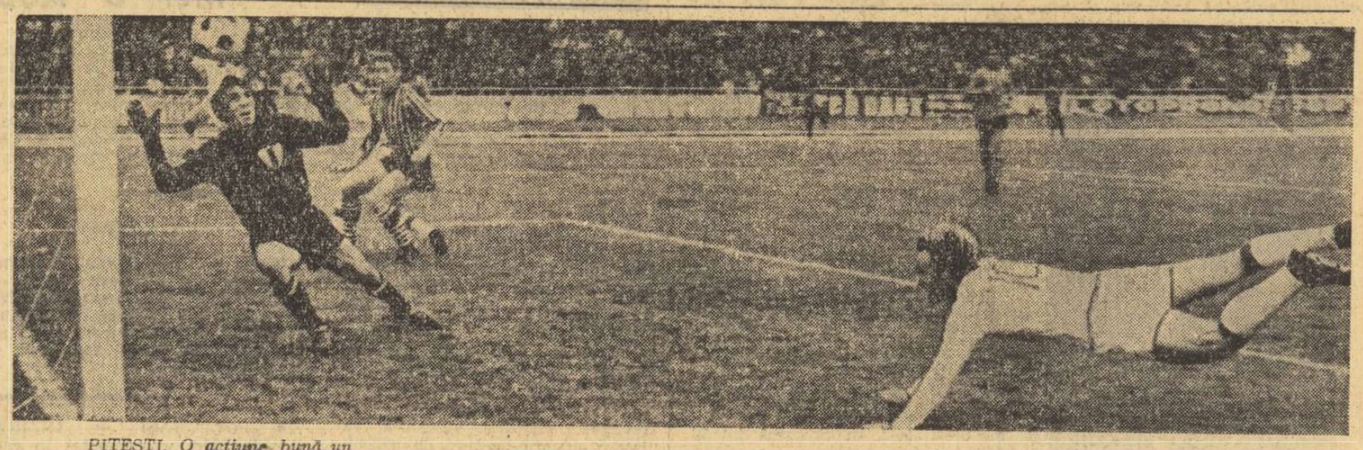

PITEȘTI. O acțiune bună, un gol frumos! Troi a centrat de pe dreapta, Dobrin s-a dezlipit de Cadar și a reluat spectaculos cu capul, înscrind un splendid gol
Foto: V. BAGEAC

ETAPA A XXIII-a A DIVIZIEI A LA FOTBAL

DERBYUL RAPID-DINAMO, UN ARGUMENT CĂ NIVELUL CAMPIONATULUI NOSTRU POATE FI MAI BUN

Duminică seara, după încheierea partidei Dinamo—Rapid, cei 40 000 de spectatori părăseau tribunele de la „23 August" satisfăcuți de calitatea jocului din meciul vedetă. Indiferent de „culoarea" pentru care... optaseră, indiferent că unii dintre ei se simțeau învingători iar alții învinși, erau mulțumiți pentru că — în sfîrșit — asistaseră la un adevărat meci de fotbal. O insulă într-un ocean al mediocrității! Cu toate că prima partidă, aceea dintre Steaua și Sportul studențesc, făcea și ea parte din amintitul „ocean", ea fusese uitată. Ceea ce se comenta acum era jocul deopotrivă de strălucitor al Rapidului și al lui Dinamo.

Ce păcat că meciuri ca acesta sînt atît de rare în campionatul nostru! Pînă duminică seara, ca punct de referință în fotbalul ultimilor zece ani se lua acea — totuși — neuitată finală de „Cupa a României" din 1964, dintre Dinamo și Steaua, în care formația din șoseaua Ștefan cel Mare a cîștigat cu 5—3 după un meci în care spectatorii au aplaudat toate atributele fotbalului. S-ar putea ca de acum înainte să se vorbească în aceiași termeni de meciul Dinamo—Rapid de duminică... Deci, se poate! Deci, fotbaliștii noștri cunosc și ei toate tainele fotbalului, pot oferi aceleași spectacole pe care le vedem uneori pe micul ecran, venite pe calea undelor, din țări pe care ne-am obișnuit să le numim „ale fotbalului". Numai că jucătorii români sînt zgîrciți cu ei înșiși, sînt zgîrciți cu spectatorii, cărora le oferă adevăratul fotbal doar din cînd în cînd, și mai ales atunci cînd echipele lor sînt „strînse cu ușa". De regulă, după o comportare foarte slabă vine una foarte bună, care o dezminte pe prima și te face pe tine, spectator sau cronicar, să plutești în necunoscut și să nu știi care este adevărata valoare!

Doar etapa de duminică a mai adus o noutate: Universitatea Craiova s-a înscăunat mai bine în fotoliul de onoare al campionatului, încheind la egalitate un joc de mare importanță pentru ea și privind de acum la secondantele sale de la distanța celor două puncte care o separă de Dinamo și C.F.R. În drumul lor spre locul I, craiovenii — se cuvine să amintim — au fost de două ori ajutați, prin jocul rezultatelor, de către Rapid. Prima dată, feroviarii jucînd slab și pierzînd în fața Universității Craiova, la București cu 6—4, meci care i-a ambiționat pe olteni, iar a doua oară jucînd foarte bine și cîștigînd — duminică seara — în fața lui Dinamo!

Dînd Cezarului ce este al Cezarului, să trecem acum și la... fotbalul nostru obișnuit, cel de toate zilele, cel pe care am dori să-l vedem... cît mai rar. Și anume la acest fotbal cenușiu care, din pă-

Mircea TUDORAN

(Continuare în pag. a 3-a)

În ultima zi a campionatului de canotaj fond

DISPUTE ATRACTIVE ÎNTRE SCHIFISTELE DIN BUCUREȘTI ȘI TIMIȘOARA

TIMIȘOARA, (prin telefon) — Pe o vreme splendidă, canalul Bega a găzduit duminică dimineață **ultimele întreceri din cadrul campionatului național de canotaj fond,** la start aliniindu-se **senioarele.** Curse atractive, timpi foarte buni, dispute dîrze — iată atributele concursului desfășurat de-a lungul unui traseu de 5 000 m. În prima probă a dimineții, **4+1 visle, echipajul de la C.N.U. (Teodora Boicu, Marioara Singiorzan, Silvia Pușcaș, Codruța Blidaru + Rodica Iordache) a obținut o victorie comodă, grație unei cadențe excelente, imprimată de „strocul" Teodora Boicu. La 4+1 rame,** spectatorii timișoreni, înșiruiți de-a lungul canalului, au avut prilejul să aplaude **succesul echipajului clubului din localitate — Politehnica.** Notabilă a fost și evoluția schifului reprezentînd Olimpia București, clasat pe locul secund. În cursa schifurilor de **2 visle, experimentatul cuplu arădean Ileana Kondorossy și Elisabeta Lazăr a dominat categoric proba, cucerind tricourile de campioane** cu un avans de aproape două minute. Un alt titlu cîștigat de schifistele bucureștence în acest concurs a fost la **2 fără cîrmaci,** unde **echipajul clubului Metalul (Marinela Ghiță și Cornelia Neacșu) a realizat una dintre cele mai clare victorii** ale competiției, cronometrele înregistrînd un timp cu aproape 4 minute mai bun decît al schifului clasat pe locul doi — Politehnica Timișoara.

Așteptată cu un mare interes, **proba de simplu a dat cîștig de cauză Mariei Micșa (C.F.R. Timișoara),** care s-a dovedit superioară atît bucureștencei Ioana Tudoran (Dina

Horia ALEXANDRESCU
Petru ARCAN

(Continuare în pag. a 2-a)

CAMPIONUL OLIMPIC KANNENBERG EVOLUEAZĂ LA BUCUREȘTI

Duminică dimineața, pe traseul Major Coravu — stadionul 23 August, va avea loc o importantă cursă de 20 km marș cu o bogată participare. În afara atleților români vor lua startul mărșăluitori **de valoare din Bulgaria, Cehoslovacia, Elveția, R.D. Germană, R.F. Germania, Italia, Polonia, Suedia, Ungaria și U.R.S.S.** Între concurenți se află și **Bern Kannenberg** (R.F.G.), campion olimpic, la München, în proba de 50 km marș.

Agenda competițiilor de masă

O FRUMOASĂ DUMINICĂ SPORTIVĂ LA STOICĂNEȘTI

Stoicănești, județul Olt. Din această comună a pornit, cu cîteva luni în urmă, chemarea la întrecere în vederea obținerii unor parametri superiori în producție, precum și în ridicarea pe o treaptă mai înaltă a vieții politice, cultural-educative și sportive.

Așa stînd lucrurile, era firesc ca o manifestare sportivă de amploare, în care să fie mobilizați tinerii comunei, dar nu numai ei, să aibă loc în primul rînd la Stoicănești. Sportivilor din localitate li s-au alăturat — făcînd o bună propagandă mișcării, educației fizice — formații din Slatina, Caracal, precum și din comuna Crăciunei.

La reușita duminicii sportive și-au adus o frumoasă contribuție studenți ai Institutului de educație fizică și sport din București. Ei s-au întrecut în jocuri școală și demonstrații de fotbal cu echipa Liceului nr. 1 din Caracal, handbal cu formația din Stoicănești și volei cu „Alumina" Slatina. Au avut loc, de asemenea, demonstrații de gimnastică, judo și lupte. De remarcat faptul că asistența tehnică a duminicii sportive a fost asigurată de cadre cu cea mai înaltă calificare: conf. univ. Virgil Teodorescu, prorectorul I.E.F.S., conf. univ Cornelia Ghibu, lector Carol Bedö și alții. Invitații, împreună cu reprezentanții organelor locale din comună, printre care Marin Tutunaru, vicepreședintele consiliului popular, Constantin Iacobescu, secretarul comitetului de partid al C.A.P. Stoicănești, Dună Gheorghe, secretarul consiliului popular, Ion Ciortanu, directorul căminului cultural — merită toate felicitările pentru modul în care au conceput programul acestei manifestări.

Nu putem încheia aceste însemnări înainte de a consemna preocuparea deosebită existentă la Stoicănești pentru amenajarea unei baze sportive corespunzătoare. Prin munca patriotică a populației, cu sprijinul C.A.P. și al consiliului popular s-a terminat construirea unui stadion împrejmuit, cu tribune din beton, avînd capacitatea de 1 400 de locuri. Terenul are două vestiare, două terenuri de handbal, unul de volei și sector de atletism.

prof. M. DRAGOMIRESCU

„CROSUL TINERETULUI"

(Urmare din pag. 1)

tineretului se datorează și **mult mai bunei conlucrări ce a existat între toți factorii cu atribuții în domeniul sportului de masă.** Cooperînd în vederea atingerii aceluiași scop, **organele teritoriale ale U.T.C., C.J.E.F.S., Consiliile sindicale județene, ale organizației pionierilor și Inspectoratele școlare în principal au demonstrat cu prisosință că își pot uni cu succes forțele pentru bunul mers al mișcării sportive.** Faptul a fost ilustrat cu și mai multă pregnanță, la Arad, unde au fost prezenți factori ai tuturor organelor centrale cu atribuții: **C.N.E.F.S., U.T.C., U.G.S.R., Ministerul Educației și Învățămîntului, C.N.O.P., U.N.C.A.P.,** la care s-au adăugat și reprezentanți ai **Federației române de atletism.** Toți aceștia au oferit celor mai merituoși dintre concurenți frumoase premii în materiale sportive, cupe și diplome.

Așa cum aminteam, Crosul tineretului a reunit aproximativ 2 milioane de tineri. Acest fapt a asigurat din plin **caracterul de masă al competiției,** dar în același timp a creat posibilități foarte mari ca la finale să se claifice doar cei mai buni dintre cei buni. A fost atinsă astfel și **latura de performanță** a întrecerii, pînă în ultima etapă reușind să „răzbată" doar tinerii foarte înzestrați sau cei ce s-au pregătit din vreme, cu multă seriozitate.

Arădenii au primit cu multă dragoste, pe solii tinerilor din întreaga țară, considerînd totodată finala ca pe un bun prilej de a arăta ce pot în materie de organizare. Și, trebuie s-o spunem, examenul a fost trecut cu brio. Mai mult, inițiativa lor, **Crosul tinerilor din municipiul Arad,** a demonstrat, prin numărul mare de participanți — cel mai mare înregistrat pînă acum la o competiție similară, 15 000 — existența unor eforturi susținute, bine gîndite și orientate pe drumul dezvoltării educației fizice și sportului de masă din aceste locuri.

I. M. F. 106 ECHIPE PARTICIPANTE LA „ZILELE SPORTULUI DE MASĂ"

„Zilele sportului de masă" au însemnat pentru studenții de la I.M.F. București o netă reușită: de unde se sconta pe participarea a 60 de echipe, pînă la urmă pe bazele sportive au fost prezente 106 formații! Numărul global al studenților și studentelor care au luat parte la întreceri a fost de 1 241.

Și acum rezultatele pe discipline. BASCHET. **Pediatrie:** fete — anul I, băieți — anul II. **Stomatologie:** fete — anul I, băieți — anul II. **Medicină generală:** fete — anul II, băieți — anul I. **Farmacie:** fete — anul IV, băieți — anul III. HANDBAL. **Stomatologie:** fete — anul I. **Pediatrie:** fete — anul I. **Medicină generală:** fete — anul I, băieți — anul IV. **Farmacie:** fete — anul I. VOLEI. **Stomatologie:** fete — anul I, băieți — anul I. **Pediatrie:** fete — anul I, băieți — anul II. **Medicină generală:** fete — anul I, băieți — anul II. **Farmacie:** fete — anul I.

La atletism. FETE. **100 m:** Rodica Iminovici (Farm.) 14,3. **Lungime:** Viorica Predescu (Farm.) 4,40 m. **Greutate:** Lucia Brîncoveanu (Farm.) 8,05 m. BĂIEȚI, **100 m:** D. Teodorescu (Med. g-rală) 11,8. **Lungime:** D. Popescu (Med. g-rală) 6,12 m. **Greutate:** M. Popa (Med. g-rală) 10,32 m.

Pe facultăți, cele mai multe echipe le-au alcătuit **Medicina generală** (36), urmată de **Stomatologie** (26), **Pediatrie** și **Farmacie** (cîte 22). În schimb, ca număr de participanți, pe primul loc se află **Farmacia** (coeficient 110%), urmată de **Medicina generală** și **Stomatologia** (cîte 93%) și **Pediatria** (73%).

La reușita competiției și-au adus contribuția — indirect — colectivele de catedră de la Universitate și Institutul politehnic și clubul sportiv „Cutezătorii", care au pus la dispoziție studenților de la I.M.F. o parte din bazele lor sportive. O lăudabilă inițiativă de întrajutorare pe care am dori-o și în alte centre universitare...

TENIS DE MASĂ

REZULTATE SCONTATE ÎN CAMPIONATELE REPUBLICANE

Etapa campionatelor republicane de tenis de masă a programat la sfîrșitul săptămînii trecute zece meciuri, cinci feminine și tot atîtea masculine. Iată amănunte și rezultatele complete relatate de corespondenții noștri Șt. Iacob, Șt. Gurgui, I. Păuș și Fl. Sandu.

FEMININ

C.S. Arad I — C.S.M. Cluj 5—0. Victorie așteptată și realizată de Lesai 2 v, Vlaicov 2 v, Korodi 1 v, toate meciurile fiind încheiate cu scorul de 2—0.

C. S. Arad II — C.S.M. Cluj 5—2. Junioarele arădence au avut o comportare foarte bună. Punctele au fost înscrise de Gyongyosi 2 v, Căruceru 2 v, Mihuț 1 v pentru gazde și Lupu 2 v pentru oaspete.

Rovine Craiova — Politehnica București 3—6. Cel mai disputat meci a fost oferit de Carmen Crișan (P) și Marilena Tomescu (R), terminat cu succesul craiovencei.

Progresul București — Spartac București 5—2. Cu o formație mai omogenă din rîndul căreia a făcut parte și campioana lumii Maria Alexandru, Progresul a obținut o victorie relativ ușoară. Autoarele punctelor: Maria Alexandru (3), Viorica Moldovan (1), Ana Lunțeanu (1) pentru învingătoare și Lidia Ilie (2) pentru învinse.

Spartac București — Voința București 5—2. Elevele antrenoarei Luci Slăvescu au înregistrat un succes facil prin Elena Condicaru 3 v, Lidia Ilie 1 v, Mariana Feldman 1 v. De la Voința a cîștigat Victoria Babiciuc (2).

MASCULIN

C.S. Arad — C.S.M. Cluj 2—9. Au punctat Doboși 3 v, Giurgiucă 3 v, Papp 1 v, Bozga 1 v și cuplul Doboși—Giurgiucă pentru clujeni și Olaru 1 v și Moț 1 v pentru arădeni.

Comerțul Tg. Mureș — Școala sportivă Buzău 8—9. Întîlnirea a prilejuit o dispută de un bun nivel tehnic. Partida decisivă Drăgulin — Valics a dat cîștig de cauză primului jucător cu 2—1. De la oaspeți au „marcat" Popovici 3 v, Ancel 2 v, Drăgulin 2 v, Romanescu 1 v și perechea Popovici — Ancel, iar de la gazde: Singiorgian 4 v, Naftali 3 v, Valics 1 v.

Universitatea Craiova — Politehnica București 2—9. Din team-ul bucureștean au evoluat foarte bine foștii craioveni M. Bobocică și M. Coltescu. Cele mai multe victorii au fost realizate de M. Bobocică (P) și M. Firănescu (U).

Progresul București — I.E.A.B.S. București 9—0. Puternica echipă antrenată de Victor Vladone a cîștigat la un scor care nu comportă alte comentarii. Autorii punctelor: Ovanez (2), Luchian (2), Buzescu (2), Moraru (2) și cuplul Ovanez — Luchian.

Locomotiva București — Voința București 9—4. Feroviarii cu un cvartet mai bine pus la punct au cîștigat pe merit prin Gheorghiu (3), Danielis (2), Macovei (2), Buga (1) și dublul Macovei — Danielis. Pentru Voința au înscris Panait (3) și Podgoreanu (1).

MEDICII SPORTIVI ȘI-AU STABILIT OBIECTIVELE PENTRU VIITOR

Simbătă, la sediul Centrului de medicină sportivă, a avut loc o adunare extraordinară la care au participat lucrătorii centrului, specialiști în medicina sportivă din țară și reprezentanți ai mișcării sportive din București.

Au fost prezenți, de asemenea, conf. dr. **Nicolae Ursea,** secretar general al Ministerului Sănătății, conf. dr. **Emil Ghibu,** secretar al C.N.E.F.S. și ing. **Marilena Preda,** secretar al Comitetului de partid al sectorului 3 din Capitală.

Cu acest prilej au fost dezbătute documentele de partid privind educația fizică și sportul și s-au discutat concluziile unei comisii care a analizat activitatea medicinii sportive din țara noastră. Din discuțiile purtate s-a desprins concluzia că medicina sportivă din România are unele merite în creșterea performanțelor sportive dar, în același timp, ea trebuie să-și aducă o contribuție mai substanțială la perfecționarea metodelor de pregătire a sportivilor, printr-o colaborare mai strînsă între medic și antrenor. De asemenea, pe viitor, specialiștii în domeniul medicinii sportive vor trebui să acorde o mai mare atenție sportului și activității de educație fizică din școlile de toate gradele.

În planul de muncă al Centrului de medicină sportivă sînt incluse o serie de măsuri menite să ducă la o îmbunătățire substanțială a activității acestui sector de activitate. De pildă, s-a hotărît ca pînă la sfîrșitul anului 1974 să se înființeze cabinete de medicină sportivă în toate județele țării, în prezent 16 județe fiind lipsite de asemenea unități. Medicii sportivi s-au angajat să elaboreze criterii obiective pe plan biologic privind selecția pentru sportul de performanță. De asemenea, vor fi aprofundate unele cercetări privind mijloacele de refacere rapidă după eforturile intense și rezultatele lor vor fi extinse. În concluzie, medicii de specialitate sînt hotărîți ca prezența lor să se facă mai mult simțită în activitatea sportivă din țara noastră.

CANOTAJ

(Urmare din pag 1)

mo), cît și Doinei Bărdaș (Voința Timișoara). În sfîrșit, ultima cursă a zilei și a campionatelor, a reunit la start echipajele de 8+1. Probă de mare voință, solicitînd extrem de mult canotorii, întrecerea schifurilor de 8+1 s-a încheiat cu victoria experimentatului echipaj bucureștean al clubului Voința.

Remarcînd buna organizare a competiției, asigurată de CJEFS Timiș, în colaborare cu federația de specialitate, prezentăm rezultatele ultimei zile: **4+1 VISLE: 1. C.N.U. (Teodora Boicu, Marioara Singiorzan, Silvia Pușcaș, Codruța Blidaru + Rodica Iordache) 26:08,5,** 2. Șc. sp. Timișoara 27:09,8, 3. Voința București 27:19,3; **4+1 RAME: 1 Politehnica Timișoara (Ioana Iorgovan, Hilda Iorgovan, Georgeta Funariu, Ecaterina Farkaș + Lucia Gădălenanu) 27:57,0,** 2. Olimpia București 28:33,0, 3. Rapid București 30:01,6; **2. VISLE: 1. U.T. Arad:** Ileana Kondorossy și Elisabeta Lazăr) **28:35,5,** 2. Șc. sp. Timișoara 30:15,5, 3. Politehnica Timișoara 31:29,5; **2 FĂRĂ CîRMACI: 1. Metalul București (Marinela Ghiță și Cornelia Neacșu)** 29:54,3, 2. Politehnica Timișoara 33:07,5, 3. Voința București 33:46,6; **SIMPLU: 1. Maria Micșa (C.F.R. Timișoara)** 30:11,2, 2. Ioana Tudoran (Dinamo București) 30:59,7, 3. Doina Bărdaș (Voința Timișoara) 31:04,2; **8+1: 1. Voința București (Ecaterina Trancioveanu, Viorica Lincaru, Georgeta Alexe, Crista Wiener, Adriana Bocan, Marioara Stoian, Elena Szakal, Stana Costache + Aneta Sieburg)** 24:43,0, 2. C.N.U. 25:18,7, 3. C.F.R Timișoara 27:06,5.

După cum se constată, disputa pentru primele locuri, la majoritatea probelor, s-a dat între schifiștele bucureștene și cele ale clubului din orașul gazdă. În final, sportivele din Capitală au ieșit învingătoare în trei probe, iar timișorencele au îmbrăcat tricourile de campioane republicane la două.

CAMPIONATUL DE FOND

(Ileana Kondorossy și Elisabeta Lazăr) 28:35,5, 2. Șc. sp. Timișoara 30:15,5, 3. Politehnica Timișoara 31:29,5; **2 FĂRĂ CîRMACI: 1. Metalul București (Marinela Ghiță și Cornelia Neacșu)** 29:54,3, 2. Politehnica Timișoara 33:07,5, 3. Voința București 33:46,6; **SIMPLU: 1. Maria Micșa (C.F.R. Timișoara)** 30:11,2, 2. Ioana Tudoran (Dinamo București) 30:59,7, 3. Doina Bărdaș (Voința Timișoara) 31:04,2; **8+1: 1. Voința București (Ecaterina Trancioveanu, Viorica Lincaru, Georgeta Alexe, Crista Wiener, Adriana Bocan, Marioara Stoian, Elena Szakal, Stana Costache + Aneta Sieburg)** 24:43,0, 2. C.N.U. 25:18,7, 3. C.F.R Timișoara 27:06,5.

După cum se constată, disputa pentru primele locuri, la majoritatea probelor, s-a dat între schifiștele bucureștene și cele ale clubului din orașul gazdă. În final, sportivele din Capitală au ieșit învingătoare în trei probe, iar timișorencele au îmbrăcat tricourile de campioane republicane la două.

FLORENȚA MIHAI ȘI ION SANTEI ÎNVINGĂTORI ÎN „CUPA DINAMO"

TENIS

Finala de seniori din cadrul „Cupei Dinamo" s-a disputat între **I. Santei** (Dinamo) și **V. Sotiriu** (Steaua) Victoria a fost decisă în setul V, cînd dinamovistul, mai calm decît adversarul său, a reușit să se detașeze în cîștigător. În primul set I. Santei foarte sigur pe lovituri cîștigă cu 6—3 în urma unor schimburi de mingi rapide și spectaculoase. Sotiriu echilibrează situația preluînd inițiativa și reușește să se impună cu același scor (6—3). Setul trei se joacă ceva mai lent, Santei folosind mingi înalte fapt care îl scoate din ritm pe stelist și cîștigă cu 6—4. După pauza reglementară, V. Sotiriu abordează setul patru foarte decis, dezorientîndu-și adesea adversarul cu incursiuni la fileu, terminate cu puncte prețioase. Scorul devine egal: 2—2 la seturi. După o partidă animată și cu un joc de bună factură tehnică, I. Santei termină victorios cu 6—3, 3—6, 6—4, 4—6, 6—3.

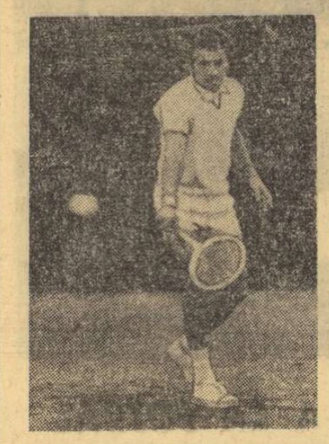

Ion Santei, cîștigătorul întrecerii masculine

În finala feminină, **Florența Mihai** (Dinamo), practicînd un joc frumos și inspirat, a reușit să învingă cu dificultate pe **Valeria Balaj** (Steaua). Primul set revine stelistei datorită puternicelor lovituri de dreapta. În setul doi, Florența Mihai joacă cu multă încredere și se impune categoric egalînd situația. Partida decisivă a stat sub semnul incertitudinii pînă la ultimul schimb de mingi. A învins Florența Mihai cu 4—6, 6—1, 7—5, scor care putea la fel de bine să fie și în favoarea Valeriei Balaj.

A doua semifinală de juniori a revenit lui **D. Mirza** (Progresul) cu 7—5, 5—7, 6—4 în dauna dinamovistului **F. Manea.** Finala, care urma să se joace „în familie", între frații M. Mirza și D. Mirza, s-a întrerupt din cauza ploii la scorul de 6—4, 3—2, în favoarea lui M. Mirza.

„Cupa Dinamo", pe echipe, a revenit gazdelor care au totalizat 10 puncte. Următoarele clasate sînt: Progresul 6 p, Steaua 4 p, C.S.U. Construcții 0 p.

S. IONESCU

O ETAPĂ EXTREM DE DIFICILĂ ÎN CAMPIONATUL DE MOTOCROS

MOTO

Rareori ne-a fost dat să urmărim un concurs de motocros de duritatea celui desfășurat duminică dimineața, în cadrul etapei a treia a campionatului republican, pe traseul de pe dealul Muscelului de lîngă Cîmpina. Ploaia care a căzut în cursul nopții și în timpul reuniunii a înmuiat terenul accidentat, ceea ce a mărit considerabil gradul de dificultate al parcursului.

Traseul i-a supus — așadar — pe seniorii, juniorii și posesorii de motorete Mobra la un serios examen din toate punctele de vedere. Cei care au știut să-și pregătească mașinile pentru astfel de condiții (izolîndu-și ermetic sistemul de aprindere și cel de carburație) și au beneficiat de o bună rezistență fizică, de un bagaj bogat de cunoștințe tehnice s-au menținut pe primul plan al cursei. Printre amatorii celor patru probe din program s-au numărat motocrosistul nr. 1 al țării noastre **Ștefan Chițu,** brașoveanul **Adam Crisbai** (principalul său adversar la clasa 250 cmc), **Constantin Goran, Traian Moașa, Mihai Banu, Petre Lucaci** (în probele de la o etapă la alta), **Paul Filipescu, D. Motișan, Fl. Davidescu, A. Benedec, N. Murgoci,** iar întrecerile viitorilor performeri au fost dominate de **Gh. Oproiu, Ernest Mülner, Eduard Lucaci** și **Dan Zainea.** Pentru duritatea acestei etape, toți concurenții care au terminat cursa merită un cuvînt de laudă. Nu putem încheia, fără a arăta că favoriții cursei la clasa 250 cmc, **Ștefan Chițu** și **Adam Crisbai** au suferit mai multe căzături și defecțiuni, de pe urma cărora a avut de cîștigat tînărul alergător **Petre Lucaci,** care a făcut o cursă calculată.

REZULTATE TEHNICE: **motoreta Mobra** — 1. E. Mülner (Torpedo Zărnești) 8 p, 2. D. Zainea (Loc. Pl.) 6 p, 3. I. Lăncrănjean (St. r. Bv.) 4 p; **juniori** — 1. Gh. Oproiu (Poiana Cîmpina) 8 p, 2. Ed. Lucaci (Torpedo Zărnești) 6 p, 3. T. Isac (Muscelul Cîmpulung) 4 p; **250 cmc** — 1. P. Lucaci (St. r. Bv.) 8 p, 2. St. Chițu (Poiana Cîmpina) 6 p, 3. M. Banu (Poiana Cîmpina) 4 p, 4. A. Crisbai (St. r. Bv.) 3 p, 5. M. Murgoci (Poiana Cîmpina) 2 p, 3. S. Paraschiv (Loc. Pl.) 1 p; **500 cmc** — 1. C. Goran (Poiana Cîmpina) 8 p, 2. P. Filipescu (I.T.A. Tg. Jiu) 6 p, 3. Tr. Moașa (St. r. Bv) 4 p, 4. D. Motișan (Victoria Moreni) 3 p, 5. A. Benedec (St. r. Bv.) 2 p 6. Fl. Davidescu (Victoria Moreni) 1 p.

Tr. IOANIȚESCU

TREI CÎȘTIGĂTORI ÎN CAMPIONATUL REPUBLICAN DE DIRT-TRACK

Duminică, s-a desfășurat în Capitală, etapa a III-a a campionatului republican de dirt-track, etapă care s-a bucurat de participarea a 16 concurenți din trei cluburi și asociații sportive, ce și-au disputat întîietatea în cadrul a 20 de manșe.

Întrecerile au fost foarte interesante, pentru primul loc concurînd, cu șanse egale, mai mulți alergători, printre care campionul țării, I. Bobîlneanu, precum și Gh. Sora, C. Voiculescu.

Iată clasamentul etapei: 1—3. I. Bobîlneanu (Voința Sibiu), Gh. Sora și C. Voiculescu (ambii Metalul București) 14 p; 4. I. Marinescu (Metalul București) 12 p; 5. N. Riureanu (Voința Sibiu) 11 p; 6. I. Tichindelean (Voința Sibiu) 10 p.

(D. N.).

BASCHET — TURNEUL DIVIZIONARELOR FEMININE

CLARIFICĂRI ÎN CLASAMENT ȘI PROBLEME DE „TACTICĂ"

Unul dintre cele mai atractive meciuri ale turneului clujean a fost cel dintre Politehnica și Universitatea Cluj. În imagine, Enikö Farkaș („U") și Ecaterina Savu au sărit pentru a recupera o minge respinsă de panou

Foto: Andrei LUCA — Cluj

Desfășurat timp de trei zile în Sala sporturilor din Cluj (în condiții organizatorice remarcabile), al doilea turneu din ultimul tur al campionatului republican de baschet feminin a oferit multe meciuri echilibrate, interesante, în cursul cărora jucătoarele au depus eforturi deosebite pentru a-și asigura poziții cît mai bune în clasamentul competiției. Este drept, nivelul tehnic al întrecerilor nu a satisfăcut întotdeauna (absența unei pauze între al doilea și al treilea tur și caracterul decisiv al unor partide sînt motivări acceptabile), dar, în general, disputele au fost atractive, iar unele dintre ele deosebit de spectaculoase. În urma rezultatelor consemnate, clasamentul a căpătat un contur destul de clar. Adică, Politehnica, I.E.F.S. și Rapid și-au asigurat, în această ordine, pozițiile în ierarhia baschetului românesc, iar în aprига confruntare pentru evitarea retrogradării, Crișul s-a salvat, în vreme ce Sănătatea (pierzînd toate cele trei partide) va părăsi prima divizie a țării. A doua formație care va juca din toamnă în divizia B va fi hotărîtă între 25 și 27 mai, la Tg. Mureș (ultimul turneu), între Constructorul și Voința Tg. Mureș, probabil chiar în meciul direct dintre aceste două team-uri. Pentru a fi mai clari, vom aminti că Voința Tg. Mureș va juca cu Crișul, Constructorul și Rapid, Sănătatea cu Rapid, Voința București și Politehnica, iar Constructorul cu Universitatea Cluj, Voința Tg. Mureș și Universitatea Timișoara.

Revenind la turneul propriu-zis, se cuvine să furnizăm unele amănunte despre întîlnirea dintre I.E.F.S. și Rapid care a încheiat gala de duminică seară și a constituit o frumoasă propagandă pentru acest joc sportiv. Meciul s-a desfășurat multă vreme în nota de superioritate a studentelor care au condus permanent, dar nici o dată la o diferență apreciabilă. Mai mult chiar, rapidistele s-au apropiat uneori pînă la un punct (21—22 în min. 12) și au și avut avans (23—22 în același minut). Spre sfîrșit, se părea că formația I.E.F.S. va cîștiga lejer, deoarece în min. 29 acumulase 10 puncte în plus față de adversare (53—43). Dar, avînd în Anca Racoviță, Dorina Suliman și Elena Ivanovici creatoare și realizatoare neobosite, team-ul feroviar a refăcut spectaculos, fiind la un pas de a cuceri victoria. Este suficient să amintim că de la scorul de 58—53 în favoarea lor, studentele nu au mai înscris timp de șase minute (!) nici un punct, în vreme ce feroviarele au marcat două coșuri, ajungînd la 58—57, scor cu care s-a încheiat partida. La sfîrșit, prof. Sigismund Ferencz l-a felicitat pe prof. Ioan Nicolau pentru succes (la care și-au adus o contribuție deosebită Clara Szabo, Cornelia Petric, Angelica Tita și Doina Iftimie), iar publicul a aplaudat cu căldură admirabila evoluție a baschetbaliștilor ambelor echipe. Punctele au fost înscrise de Szabo 22, Tita 16, Petric 8, Pantea 5, Salcu 5, Deak 2 pentru I.E.F.S., respectiv Suliman 27, Racoviță 16, Ivanovici 12, Basarabia 1, Tal 1. Arbitrii I. Știrbu și A. Atanasescu s-au achitat foarte bine de o misiune deosebit de dificilă.

ANTIDOTUL ÎMPOTRIVA „ZONEI" NU ESTE UN SECRET.

Parcurgînd rezultatele înregistrate la Cluj, vom constata că în multe întîlniri s-au înscris puncte puține de către ambele formații (în jur de 80). Una din explicații considerăm că este aplicarea cu predilecție a apărării în zonă (și aceasta destul de statică și în orice caz nu agresivă), „simpatizată" de unii antrenori pe motivul (din păcate justificat) că adversarele nu știu să atace „zona". De fapt, acest „nu știu" nu înseamnă că nu există soluții tactice de depășire a „zonei", ci neputința jucătoarelor de a înscrie de la distanță și chiar de la semidistanță. Nu mai este de mult un secret că precizia acestor aruncări constituie cel mai sigur antidot împotriva apărării în zonă, pe care, însă, echipele noastre nu îl posedă. Din această cauză, ele recurg la acțiuni poziționale prin care să ajungă cît mai aproape de panou, unde creează o aglomerație, explicată tocmai de absența baschetbaliștelor cu „coș de afară". Apreciem că aceasta este o problemă foarte importantă, care trebuie să stea în centrul atenției antrenorilor echipelor noastre fruntașe.

CLASAMENTELE LA ZI

1. Politehnica	24	23	1	1718—1300	47
2. I.E.F.S.	24	22	2	1623—1147	46
3. Rapid	24	17	7	1448—1272	41
4. Voința Buc.	24	11	13	1493—1383	35
5. Univ. Tim.	24	11	13	1388—1465	35
6. „U" Cluj	24	10	14	1309—1450	34
7. Crișul	24	9	15	1266—1395	33
8. Constr. Buc.	24	7	17	1133—1307	31
9. Voința Tg. Mureș	24	5	19	1372—1704	29
10. Sănătatea S. Mare	24	5	19	1278—1605	29

ATLETISM

NUMEROASE RECORDURI REPUBLICANE DE JUNIORI

ARAD, (prin telefon, de la corespondentul nostru). Pe stadionul Gloria s-au întrecut, în cadrul concursului republican de primăvară al juniorilor II, aproape 600 de concurenți din 26 de județe, reprezentanți a 67 de cluburi și asociații. Cu acest prilej au fost realizate numeroase recorduri republicane. Iată cîteva rezultate: BĂIEȚI: 110 mg: **A. Calimente** (Arad) 14,9 — rec. jun. II, **I. Golea** (Arad) 14,9; înălțime: **D. Oprea** (Brăila) 1,97 m, **M. Cosma** (Oradea) 1,91 — rec. jun. III; 1000 m: **C. Ostaciuc** (Cluj) 2:33,8... 6. **V. Geneș** (P. Neamț) 2:39,0 — rec. jun. III; lungime: **V. Tudorel** (Buc.) 7,38 m — rec. jun. II; 100 m: **V. Dumitrescu** (C-ța) 10,8; greutate: **C. Preda** (Buc.) 13,55 m; 300 mg: **I. Golea** (Arad) 40,9; FETE: 100 m: **Ibolya Slavik** (Arad) 12,5; 1000 m: **Vasilica Bocra** (C-lung) 2:25,3; 2000 m: **Bocra** 6:33,6; 300 mg: **Ana Ristache** (Cluj) 46,3 — rec. egalat jun. II; înălțime: **Cristina Gossler** (Buc.) 1,61 m; suliță: **Mihaela Nicoară** (C-lung) 39,86 m — rec. jun. II. **(Ștefan IACOB).**

La sfîrșitul acestei săptămîni, pe stadionul Republicii, se va desfășura competiția așteptată cu legitim interes — concursul republican de primăvară al seniorilor, care va reuni pe toți fruntașii atletismului nostru.

REȘIȚA, (prin telefon, de la corespondentul nostru). În cadrul etapei județene a campionatelor școlare **Gheorghe Megelea** a aruncat sulița la 71,24 m — **cel mai bun rezultat românesc al sezonului.** Tot el a obținut la disc 42,00 m. La 800 m, **Ion Dușu** — 2:01,4, iar **Mariana Paulescu** — 2:15,5. **(Doru GLĂVAN).**

BRAȘOV, (prin telefon, de la corespondentul nostru). Pe stadionul municipal a avut loc, în condiții atmosferice nefavorabile, tradiționala întîlnire dintre echipele Brașov și ȚSKA Septemvrisko Zname din Sofia. Timpul rece, ploaia și pista moale n-au îngăduit obținerea unor rezultate de valoare. Totuși, vom consemna cîteva cifre: BĂRBAȚI: înălțime: **L. Crețu** 1,95 m; greutate și disc: **V. Sălăgean** 15,14 m și, respectiv, 52,84 m; FEMEI: disc: **Slevka Trandafirova** (ȚSKA) 44,38 m. **(Carol GRUIA).**

HANDBAL

AMĂNUNTE DIN MECIURILE DISPUTATE DUMINICĂ ÎN DIVIZIA A

Iată cîteva amănunte de la jocurile etapei a XXV-a din divizia A de handbal, consumată duminică:

FEMININ

PROGRESUL BUCUREȘTI — MUREȘUL TG. MUREȘ 10—10 (4—6). Derby-ul codașelor nu s-a ridicat la un nivel tehnic deosebit, dar a plăcut, mai ales în final, prin evoluția palpitantă a scorului. De notat că bucureștencele au egalat în ultimele secunde ale partidei printr-o aruncare de la 7 m acordată cu ușurință de arbitrul C. Șenchea. Principalele realizatoare: **Harghel** (3), **Szebeny** (4) — Progresul, respectiv **Bartha** (6), **(a v.).**

CONSTRUCTORUL TIMIȘOARA — RAPID BUCUREȘTI 13—5 (7—3). Joc la discreția gazdelor, care au condus în permanență. Principalele realizatoare: **Gheorghiu** (6) — Constructorul, respectiv **Stănișel** (3). Au arbitrat sibienii **T. Vulcănescu** și **I. Manoliu. (C. CREȚU**-coresp.).

UNIVERSITATEA TIMIȘOARA — TEXTILA BUHUȘI 19—8 (6—5). Echilibrat în prima repriză, jocul a dat cîștig de cauză echipei timișorene, mult mai incisivă și mai eficace în partea a doua a întîlnirii. Principalele realizatoare: **Metzenrath** (5) — Universitatea, respectiv **Agoroaie** (4). Au condus **Vl. Cojocaru** și **I. Mihăilescu** (Craiova). **(P. ARCAN**-coresp. județean).

RULMENTUL BRAȘOV — VOINȚA ODORHEI 11—6 (6—2). Disputat pe un teren alunecos, pe ploaie, meciul s-a încheiat cu victoria meritată a echipei gazdă, care și-a organizat mai bine acțiunile de atac. Principalele realizatoare: **Elena Gheorghe** (6) — Rulmentul, respectiv **Magyari** (6). Au arbitrat bucureștenii **V. Pelenghian** și **Al. Virtopeanu. (C. GRUIA**-coresp.).

MASCULIN

UNIVERSITATEA CLUJ — DINAMO BRAȘOV 15—10 (6—5). Presărat cu neregularități, meciul a avut o desfășurare interesantă mai ales din minutul 33, cînd brașovenii au reușit să preia conducerea. În final, însă, clujenii au sprintat irezistibil spre victorie. **D. Gherghișan** și **C. Dăian** (Iași) au condus cu scăpări. Principalii realizatori: **Tudosie** (6) — Universitatea, respectiv **Messmer** (5). **(A. LUCA**-coresp.).

MINAUR BAIA MARE — POLITEHNICA TIMIȘOARA 21—14 (11—5). Partida a fost la discreția echipei gazdă. Principalii realizatori: **Panfiru** (8) și **Palko** (6) — Minaur, respectiv **Gunesch** (4). Au condus **O. Schuster** și **E. Ziska** (Sibiu) **(T. TOHĂTAN**-coresp. județean).

CAROM — INDEPENDENȚA SIBIU 20—12 (12—5). Meci atractiv, dominat clar de gazde. Principalii realizatori: **Ghioc** (6) și **Blaj** (4) — Carom, respectiv **Oană** (8). **(GH. GRUNZU**-coresp.).

CLASAMENTUL FEMININ

1. **Universitatea Tim.**	25	21	1	3	553-230 43
2. I.E.F.S. Buc.	25	20	2	3	317-303 42
3. Universitatea Buc.	25	19	2	4	360-250 40
4. Rulmentul Brașov	25	13	1	11	285-289 27
5. Textila Buhuși	25	11	3	11	246-269 25
6. Const. Timișoara	25	9	5	11	219-221 23
7. Voința Odorhei	25	9	1	14	252-290 19
8. Rapid Buc.	25	7	3	15	240-281 17
9. Prog. București	25	3	4	18	208-309 10
10. Mureșul Tg. M.	25	1	2	22	180-318 4

RUGBY

NICI O MODIFICARE ESENȚIALĂ

Etapa a 20-a a campionatului diviziei A de rugby s-a încheiat cu rezultate scontate și în general cu puține modificări în structura clasamentului. **Steaua** rămîne mai departe lider (la o diferență de 4 puncte) în timp ce **Precizia Săcele** și **C.S.M. Suceava** sînt amenințate direct de retrogradare...

Iată, pe scurt, cum s-au desfășurat întrecerile acestei etape...

• VULCAN—FARUL (3—13). Prima repriză a aparținut gazdelor, care au dominat copios, dar n-au reușit să fructifice (0—0). Rugbyștii de la Vulcan au ratat două lovituri de pedeapsă, în min. 9 și 39...

Le reluare, cursul jocului s-a schimbat în favoarea oaspeților, care au înscris prin **Bucos** (lov. ped., două încercări și o transf.) și **Varga** (încercare), obținînd în final o victorie meritată. Vulcan a realizat o singură lovitură de pedeapsă, prin **Mazilu.** A condus bine, **P. D'Ecclessis.**

De notat că în min. 77 **Florescu** (Vulcan) și **Dumitru** (Farul) au fost eliminați. **(P. POPA,** corespondent).

• C.S.M. SIBIU — ȘTIINȚA (0—0). Un teren moale și pe o ploaie măruntă și rece, iată condițiile în care s-a jucat la Sibiu. Inițiativa a fost mai mult de partea gazdelor, dar studenții din Valea Jiului au opus o rezistență disperată. A condus satisfăcător, **R. Chiriac. (I. BOȚOCAN,** corespondent).

ETAPA VIITOARE:

Gloria — C.S.M. Sibiu, Politehnica Iași — Grivița Roșie, Steaua — Universitatea Timișoara, Precizia Săcele — C.S.M. Suceava, Dinamo — Vulcan, Știința Petroșani — Rulmentul Bîrlad, Farul Constanța — Sportul studențesc.

• „POLI" IAȘI — GLORIA (14—6). Meci viu disputat în care echipa locală a beneficiat de mai multe baloane. Gloria, cu o grămadă mai puternică, a avut avantaj în momentele fixe, dar n-a reușit să fructifice decît o încercare **(Luscan)** transformată de **Soare.** În schimb, „Poli" a concretizat 3 încercări **(Marica, Motrescu** și **Vărzaru),** dintre care una transformată de **Țopa.** A condus foarte bine, **P. Niculescu. (D. DIACONESCU,** coresp. județean).

• RULMENTUL BÎRLAD — PRECIZIA SĂCELE (9—3). Jocul a plăcut prin tenacitatea de care au dat dovadă ambele echipe. Mai matură, echipa locală a cîștigat pe merit. Au marcat: **

fotbal

DERBYUL RAPID-DINAMO, UN ARGUMENT

(Urmare din pag 1)

cate, a caracterizat etapa. Pentru că, ce alteeva se poate spune despre o etapă în care șase meciuri s-au încheiat la egalitate (trei dintre ele fără a se marca vreun gol)?

Firește pot să fie egaluri disputate cu înverșunare, care să ofere de asemenea toate frumusețile fotbalului, după cum pot fi altele în care să nu se întîmple nimic. Din păcate, așa au fost toate cele șase din etapa nr. 23. De pildă, la București, Sportul studențesc și Steaua n-au făcut altceva decît să alerge 90 de minute după o minge ! Pe malul mării, F.C. Constanța și Petrolul au infirmat, prin comportarea lor, victoriile de acum cîtva timp reușite de „marinari", în fața Sport Clubului Bacău, și de petroliști, în fața Rapidului. Același „la încercare" de un șut al lui Dumitru, expediat din afara careului. Este drept, nici noile formule ale liniei ofensive, datorită accidentării lui Iordănescu, nu au dat satisfacție.

De una dintre victoriile etapei, aceea a Rapidului, ne-am ocupat mai sus. Despre cea de a doua, a-

Mărculescu (nr. 8) a fost singurul atacant constănțean care a încercat să disloce supraaglomerata apărare ploieșteană
Foto : S. BAKCSY

ceea reușită de A.S.A, Tg. Mureș în dauna uneia din revelațiile returului, C.S.M. Reșița, trebuie să spunem că a contribuit într-o oarecare măsură la regăsirea sufletului acestei echipe, și ea alcătuită din jucători de o bună valoare, dar care în acest campionat s-au culcat pe laurii victoriilor reușite anul trecut, în ediția redebutului în prima divizie. Trimisul nostru la Tg. Mureș ne spunea că Mureșan, unul dintre cei mai vîrstnici componenți ai formației, a alergat mai mult decît mai tinerii săi colegi, printre care Bölöni și Hajnal, pînă de curînd în diverse loturi reprezentative, s-au comportat slab.

Să încheiem aceste rînduri dedicate ultimei etape cu cîteva constatări pozitive : arbitrajele bune (sase dintre cavalerii fluierului au primit nota maximă) : numărul mare de spectatori (115 000), scoțind în evidență recordul stadionului de la Petroșani (10 000), dar aceasta și datorită celor 3 000 de craioveni dornici să vadă cum echipa lor favorită se consolidează în fruntea clasamentului.

PROGRAMUL JOCURILOR DIN CAPITALĂ

Întîlnirile de mîine programate la București, în cadrul etapei a XXIV-a a Diviziei A se vor desfășura după următorul program :

STADIONUL REPUBLICII, ora 16 : **Rapid — F.C. Constanța** (meci care va fi televizat).

STADIONUL DINAMO, ora 17 : Dinamo — A.S.A. Tg. Mureș

DOBRIN INDISPONIBIL ?

În partida de duminică, cu Steagul roșu, **Dobrin** a suferit o lovitură care îi provoacă dureri ale claviculei și prezența sa la meciul de mîine, de la Bacău, a devenit incertă.

ROBERT COSMOC ȘI CORNEL DRĂGUȘIN PREZENȚI LA JOCURILE REPREZENTATIVELOR R. D. GERMANE

Doi antrenori români vor viziona mîine partidele pe care prima reprezentativă și cea de tineret ale R. D. Germane — viitoarele noastre adversare — le vor susține cu echipele similare ale **Ungariei**. Astfel, Robert Cosmoc va fi prezent în localitatea **Karl Marx Stadt**, unde are loc meciul dintre primele selecționate ale **R. D. Germane** și **Ungariei**, iar **Cornel Drăgușin** va urmări partida de tineret care se dispută la **Gera**.

BELDEANU LA RĂSCRUCE DE DRUMURI...

Proaspătul internațional Beldeanu n-a apărut, duminică, în formația reșițeană. N-a fost nici măcar rezervă, deși l-am găsit la Tg. Mureș în cabina formației sale, în timp ce colegii se echipau cu emoție pentru dificila partidă cu A. S. Armata. Credeam că decizia antrenorului Reinhardt de a-l scoate din formație îl va apăsa greu pe cel care, de curînd selecționat în lotul reprezentativ, trebuie să joace pentru a urca treptele consacrării. Beldeanu, însă, s-a dovedit neașteptat de senin, reacție pornită, probabil, tot din infatuarea cu care și-a blamat în șoaptă, colegii, atunci cînd aceștia au zîmbit discret auzind „argumentele absenței". Beldeanu a încercat să-și creeze un alibi din infecția dentară care l-a chinuit cîteva zile, (și pentru care a găsit înțelegere !), uitînd, însă, să precizeze că el nu s-a prezentat miercuri seara la convocarea echipei ; și că și joi, în timp ce coechipierii săi pregăteau la Crivaia meciul cu A.S.A. Tg. Mureș, el a fost văzut vreme îndelungată în compania paharului cu vin. **Beldeanu n-a recunoscut nimic din aceste adevăruri. El a acuzat numai conducerea echipei (și încă cu vorbe grele), fără să încerce să-și facă un proces de conștiință atît de necesar, acum, cînd antrenorul Reinhardt a declarat că e hotărît să nu-l introducă în echipă în numele principiului moral întărit și ieri, la telefon, de Ilie Pătruică, prim-vicepreședintele C.J.E.F.S.-ului Caraș Severin : „La C.S.M. Reșița nu se vor admite abdicări de la etică și nici un compromis !"**

La ora actuală, Aurel Beldeanu, jucător talentat, ale cărui merite au fost mereu recunoscute, merge pe un drum periculos, care, cu siguranță nu are nimic comun cu fotbalul de înaltă performanță. Ar fi păcat ca acest talent să se piardă ! Beldeanu e primul care trebuie să împiedice această decădere. Pentru aceasta e absolut necesar să abandoneze cărarea facilă pe care a pornit și să revină pe drumul muncii susținute, al modestiei, al seriozității. Să revină, deci, pe singurul drum adevărat !...

Mircea M. IONESCU

JOI, START ÎN PREGĂTIRILE PENTRU MECIUL CU R.D. GERMANĂ

● Prima parte a programului se desfășoară la Poiana Brașov ● Duminică, meci cu Steagul roșu

Joi se dă startul în pregătirile echipei naționale în vederea întîlnirii de mare importanță de la 27 mai, din preliminariile C.M., cu reprezentativa R.D. Germane. Conducerea tehnică a lotului a supus Biroului federal planul acestor pregătiri care a primit aprobarea de rigoare. Programul are două părți distincte : prima se va desfășura la Poiana Brașov — urmărind și o refacere a forțelor jucătorilor, fapt pentru care a fost stabilită în frumoasa stațiune montană — iar a doua la Snagov, fiind socotită ca momentul de bază al pregătirilor.

Convocarea lotului e prevăzută pentru joi, la ora 17, la București. Se va pleca imediat, cu autobuzul, la Poiana. Pentru vineri dimineața e programat un control medical, acțiune fără de care, se înțelege, nu poate începe pregătirea. În continuare, se va efectua o analiză a meciului de la Tirana. Vineri după amiază va avea loc primul antrenament al acestei reuniri. Sîmbătă dimineața se va desfășura o ședință teoretică, iar după-amiază un nou antrenament. Duminică dimineața, la ora 10,30, pe stadionul Municipal din Brașov, lotul va juca în compania Steagului roșu. După meci se va pleca la Snagov unde, de luni, se intră în al doilea moment al pregătirilor.

TROI

IORDĂNESCU

În privința componenței lotului, aceasta va primi forma definitivă miercuri seara — după etapă. **Iordănescu** a urmat în aceste zile un tratament intens la Stațiunarul „Centrului de medicină sportivă", iar **Dumitru**, care acuză dureri la glezna piciorului drept, e posibil să nu fie utilizat în partida de mîine de la Cluj, tocmai pentru a fi menajat.

ARBITRII JOCURILOR ETAPEI A XXIV-a A DIVIZIEI A

UNIVERSITATEA CLUJ — STEAUA : **E. Vlaiculescu**, ajutat la linie de **M. Moraru** și **N. Moroianu** (toți din Ploiești)

STEAGUL ROȘU — JIUL : **Z. Szecsei** (Tg. Mureș), ajutat la linie de **C. Manușaride** și **M. Buzea** (ambii din București)

UNIVERSITATEA CRAIOVA — SPORTUL STUDENȚESC : **T. Leca** (Brăila), ajutat la linie de **T. Trofin** (Galați) și **T. Podaru** (Brăila)

S. C. BACĂU — F. C. ARGEȘ : **Gh. Popovici**, ajutat la linie de **I. Dancu** și **Gh. Micloș** (toți din București)

DINAMO — A. S. ARMATA TG. MUREȘ : **N. Cursaru** (Ploiești), ajutat la linie de **V. Gligorescu** (Ploiești) și **E. Păunescu** (Vaslui)

U.T.A. — C.F.R. CLUJ : **A. Pîrvu**, ajutat la linie de **C. Ghemigean** și **Gh. Vasilescu I** (toți din București)

RAPID — F. C. CONSTANȚA : **I. Rus** (Tg. Mureș), ajutat la linie de **I. Chilibar** (Pitești) și **N. Mogoroașe** (Craiova)

PETROLUL — C.S.M. REȘIȚA : **O. Anderco** (Satu Mare), ajutat la linie de **A. Văduvescu** și **S. Stăncescu** (ambii din București)

ÎN ACEASTĂ SĂPTĂMÎNĂ, PE MICUL ECRAN

● **Miercuri 16 mai, ora 16** Rapid — F. C. Constanța (Divizia A), transmisie directă de pe Stadionul Republicii ; **ora 20,15** : A. C. Milan — Leeds United (finala Cupei cupelor), transmisie directă de la Salonic.

● **Sîmbătă 19. mai : ora 23,00** : R. D. Germană — Ungaria (amical), înregistrare de la Karl Marx Stadt.

● **Duminică 20 mai, ora 15,00** : U.R.S.S. — Irlanda de Nord (preliminariile C.M.) înregistrare de la Moscova.

REFLECȚII PE MARGINEA TIMPULUI EFECTIV DE JOC

Consacrăm obișnuita revenire statistică a etapei meciurilor celui de al doilea cuplaj bucureștean al returului. De astă dată, tema pe care ne propunem să o prezentăm este oarecum inedită. Ea ne-a fost sugerată de aprecierile, mai mult subiective, privind valoarea în general a spectacolului fotbalistic și se referă la **timpul efectiv de joc, în cursul celor două partide disputate duminică pe stadionul 23 August din Capitală.**

Și vom începe analiza noastră cu meciul din deschidere, **Sportul studențesc — Steaua.** O întîlnire considerată — prin prisma impresiei de ansamblu, lăsată de comportarea celor două echipe — ca slabă. Ce spun însă datele obiective ale meciului, referindu-ne la timpul efectiv de joc ? Mai întîi, vom consemna cifra care indică durata de continuitate, de cursivitate a întrecerii : **50 de minute și 40 de secunde.** Adică ceva mai mult de jumătate din timpul celor 90 de minute regulamentare sau, mai bine zis, aproape 40 de minute irosite, în urma a numeroase întreruperi, determinate de o variată gamă de cauze, după cum urmează : de 60 ori pentru repunerea mingii de la margine, de 36 ori pentru executarea faulturilor, de 18 ori pentru repunerea balonului de la poartă, de 15 ori pentru executarea cornerelor, de cîte 3 ori pentru efectuarea schimbărilor de jucători și reluarea jocului după ofsaid, de cîte două ori pentru acordarea îngrijirilor celor accidentați și executarea loviturilor libere, sancționînd henturile. În total, deci, **139 de întreruperi (!)**, dintre care 68 în prima parte a întîlnirii și 71 în a doua. Atrage, în mod deosebit, atenția **frecvența, supărător de mare, a trimiterilor mingii** — de cele mai multe ori în mod intenționat — **în afara terenului (60), ca și cifra ridicată a faulturilor (36).** Și încă un amănunt. Considerate pe fracțiuni de timp, a cîte un sfert de oră, întreruperile sînt aproape uniform repartizate. În medie cîte 23, ceea ce reprezintă trei opriri ale jocului la fiecare două minute ! În aceste condiții este greu, dacă nu imposibil, a se mai vorbi de o întrecere care să fi satisfăcut pretențiile oricît de rezonabile ale publicului.

Și-acum, despre partida vedetă a cuplajului, **Dinamo—Rapid,** pe care toată lumea, fără excepție, a apreciat-o drept **o reușită demonstrație de fotbal.** Ca și în prima întîlnire, și aici înregistrările, datele obiective, sînt concludente. S-au jucat efectiv 65 de minute și 40 de secunde (33 de minute și 30 de secunde în prima repriză ; 32 minute și 10 secunde în a doua). Această reprezintă aproximativ **treisferturi din durata totală a timpului regulamentar al întîlnirii.**

Și aici, în acest meci, au fost firesc (asta ține de specificul fotbalului) un număr oarecare de întreruperi, dar cifra lor generală ni se pare destul de rezonabilă : **92.** În funcție de cauzele care au determinat aceste întreruperi, înregistrările noastre indică : de 25 ori pentru repunerea mingii de la tușa laterală a terenului, de 20 ori pentru executarea faulturilor (cu zece mai puțin ca în partida Sportul studențesc — Steaua, deși miza nu era cu nimic inferioară), de 20 ori pentru repunerea balonului de la poartă, de 17 ori pentru executarea cornerelor, de cîte 3 ori pentru henturi și ofsaid și de 4 ori pentru efectuarea schimbărilor de jucători. În ansamblu considerate, aceste cifre se înscriu în limitele unui minim inevitabil apropiat în jocul de fotbal. **Ele confirmă de altfel nota de cursivitate și angajament,** care a caracterizat întîlnirea Dinamo—Rapid.

În concluzie, încercînd o comparație între cele două meciuri ale cuplajului bucureștean de duminică, vom reaminti că **în partida vedetă s-a jucat cu 15 minute mai mult decît în cea de deschidere.** Ce exprimă această cifră ? Fără îndoială, dorința tradusă în fapt a jucătorilor de la Rapid și Dinamo de a fi mai aproape de ideea întrecerii sportive și de fotbal, decît cei de la Steaua și Sportul studențesc.

Mihai IONESCU

CUPLAJUL ÎNTERBUCUREȘTEAN ÎN CIFRE

ÎN ATENȚIA CÎȘTIGĂTORILOR DE LA TRAGEREA SPECIALĂ PRONOEXPRES DIN 13 MAI 1973

● Depunerea biletelor cîștigătoare se va face pînă în ziua de joi 17 mai 1973, la ora 13, în orașele reședință de județ și pînă în ziua de miercuri 16 mai 1973, la ora 13, în celelalte localități.

● Omologarea premiilor se va efectua în ziua de luni 21 mai 1973.

● Cîștigătorii autoturismelor vor fi înștiințați în scris asupra datei cînd se vor prezenta în vederea ridicării autoturismelor.

● Cîștigătorii excursiilor vor fi anunțați în scris asupra datei cînd va avea loc excursia.

● Excursiile sînt transmisibile.

● Plata premiilor se va face astfel : în Capitală începînd de sîmbătă 26 mai 1973 pînă miercuri 27 iunie 1973, inclusiv ; în țară începînd de aproximativ marți 29 mai 1973 pînă miercuri 27 iunie 1973, inclusiv.

● Cîștigătorii autoturismelor atribuite prin tragerea la sorți la concursul special Pronosport din 22 aprilie 1973, sînt următorii : Bădiță Gheorghe din Slatina — autoturism DACIA 1100 și Ilie Ionită din București — autoturism TRABANT 601.

PREMIILE TRAGERII PRONOEXPRES DIN 9 MAI 1973 :

Extragerea I : Cat. 2 : 2 variante 10% a 36 212 lei ; Cat. 3 : 6,30 a 11 496 lei ; Cat. 4 : 22,35 a 3 241 lei ; Cat. 5 : 72,35 a 1 002 lei ; Cat. 6 : 3 149,55 a 40 lei.

Extragerea a II-a : Cat. A : 2 variante 25% a 33 476 lei și 1 variantă 10% a 34 190 lei ; Cat. B : 11,20 a 7 458 lei ; Cat. C : 37,85 a 2 207 lei ; Cat. D : 1873,55 a 60 lei ; Cat. E : 85,20 a 300 lei ; Cat. F : 2 138,40 a 40 lei.

Premiile de 85 476 lei jucate sînt de la categoria A, au fost obținute de : APETREI IOAN din Predeal și GIURGIUCA EMIL VALER din București.

Rubrică redactată de LOTO—PRONOSPORT

ETAPA A XXI-a A DIVIZIEI C — SCHIMBARE DE LIDER ÎN SERIILE A II-a ȘI A IX-a

SERIA I

Textila Botoșani — Victoria Roman 2—1 (1—0)
I.T.A. Iași — Cristalul Dorohoi 2—1 (1—1)
Danubiana Roman — C.S.M. Suceava 2—2 (1—1)
Nicolina Iași — Minerul Gura Humorului 0—1 (0—0)
Străduința Suceava — Unirea Iași 1—1 (0—1)
Minobradul Vatra Dornei — Foresta Fălticeni 1—0 (1—0)
Avîntul Frasin — A.S.A. Cîmpulung 3—0 (1—0)

(Corespondenți : T. Ungureanu, D. Diaconescu, G. Groapă, V. Diaconescu, C. Alexa, I. Bodnar).

1.	**C.S.M. Suceava**	21	13	5	3	43—13	31
2.	Victoria Roman	21	12	2	7	42—23	26
3.	Danubiana Roman	21	12	2	7	42—26	26
4.	Avîntul Frasin	21	11	2	8	29—23	24
5.	Foresta Fălticeni	21	9	4	8	30—30	22
6.	Min. G. Hum.	21	9	3	9	34—36	21
7.	Minobradul V. D.	21	8	3	10	36—35	19
8.	Nicolina Iași	21	8	3	10	29—30	19
9.	A.S.A. Cîmpulung	21	7	5	9	26—31	19
10.	Străduința Suceava	21	6	7	8	13—23	19
11.	Unirea Iași	21	7	5	9	30—39	19
12.	Cristalul Dorohoi	21	7	3	11	24—47	17
13.	I.T.A. Iași	21	6	4	11	17—29	16
14.	Textila Botoșani	21	5	6	10	23—39	16

Etapa viitoare (20 mai) : Minobradul Vatra Dornei — I.T.A. Iași (2—2), A.S.A. Cîmpulung — Foresta Fălticeni (1—2), Minerul Gura Humorului — Unirea Iași (1—4), C.S.M. Suceava — Textila Botoșani (1—1), Nicolina Iași — Danubiana Roman (1—2), Fulgerul Dorohoi — Avîntul Frasin (0—1), Victoria Roman — Străduința Suceava (0—0).

SERIA a II-a

Trotușul Gh. Gheorghiu-Dej — Viitorul Vaslui 1—0 (0—0)
Locomotiva Adjud — U.R.A. Tecuci 5—1 (2—0)
Textila Buhuși — Minerul Comănești 4—0 (1—0)
Letea Bacău — Cimentul Bicaz 4—3 (1—1)
Unirea Tricolor Bîrlad — Constructorul Gh. Gheorghiu-Dej 2—1 (1—1)
Oțelul Tg. Ocna — Rulmentul Bîrlad 2—0 (1—0)
Petrolul Moinești — Relonul Săvinești 4—0 (2—0)

(Corespondenți : G. Gorun, Al. Sîrbu, I. Vieru, Al. Stoianovici, L. Solomon, Al. Avei și P. Harabagiu).

1.	**Petrolul Moinești**	21	12	6	3	37—11	30
2.	Viitorul Vaslui	21	11	7	3	37—11	29
3.	Letea Bacău	21	9	6	6	34—24	24
4.	Textila Buhuși	21	10	3	8	43—31	23
5.	Relonul Săvinești	21	9	5	7	35—26	23
6.	Locomotiva Adjud	21	10	3	8	33—33	23
7.	Rulmentul Bîrlad	21	8	5	8	30—26	21
8.	Trotușul Gh. Dej	21	7	7	7	21—15	21
9.	Oțuz Tg. Ocna	21	8	4	9	28—28	20
10.	Constr. Gh. Dej	21	7	6	8	26—35	20
11.	U.R.A. Tecuci	21	6	6	9	20—33	18
12.	Minerul Comănești	21	5	7	9	21—30	17
13.	Cimentul Bicaz	21	5	4	12	26—39	14
14.	**Unirea Tricolor Bîrlad**	21	4	3	14	19—74	11

Etapa viitoare : Rulmentul Bîrlad — Textila Buhuși (1—2), Cimentul Bicaz — Unirea Tricolor Bîrlad (1—4), U.R.A. Tecuci — Oțuz Tg. Ocna (1—2), Viitorul Vaslui — Minerul Comănești (0—0), Petrolul Moinești — Letea Bacău (1—1), Relonul Săvinești — Trotușul Gh. Gheorghiu-Dej (1—0), Constructorul Gh. Gheorghiu-Dej — Locomotiva Adjud (1—1).

SERIA a III-a

Unirea Focșani — Metalul Mija 1—1 (0—0)
Poiana Cîmpina — Victoria Florești 3—1 (1—0)
Olimpia Rm. Sărat — Șoimii TAROM București 1—0 (1—0)
Caraimanul Bușteni — Chimia Brazi 2—1 (1—0)
Petrolul Berca — Prahova Ploiești 5—2 (4—1)
Chimia Buzău — Carpați Sinaia 1—0 (0—0)
Petrolistul Boldești — I.R.A. Cîmpina 3—2 (2—1)

(Corespondenți : V. Manoliu, E. Stroe, T. Budescu, V. Zbarcea, M. Irimia, I. Mircea și N. Dincă).

1.	**Metalul Mija**	21	11	5	5	30—25	27
2.	Olimpia Rm. Sărat	21	9	7	5	31—27	25
3.	Caraimanul Bușteni	21	9	7	5	21—20	25
4.	Unirea Focșani	21	8	7	6	31—24	23
5.	Carpați Sinaia	21	9	5	7	23—18	23
6.	Petrolistul Boldești	21	8	6	7	32—21	22
7.	Prahova Ploiești	21	8	6	7	32—28	22
8.	Victoria Florești	21	9	3	9	26—31	21
9.	Petrolul Berca	21	8	5	8	24—31	21
10.	IRA Cîmpina	21	7	6	8	21—21	20
11.	Poiana Cîmpina	21	6	7	8	31—22	19
12.	Șoimii TAROM Buc.	21	7	5	9	16—16	19
13.	Chimia Brazi	21	6	5	10	25—33	17
14.	Chimia Buzău	21	4	2	15	15—41	10

Etapa viitoare : Prahova Ploiești — Chimia Buzău (1—0), Șoimii TAROM București — Petrolul Berca (0—0), Chimia Brazi — Poiana Cîmpina (2—3), I.R.A. Cîmpina — Unirea Focșani (1—1), Metalul Mija — Olimpia Rm. Sărat (1—3), Victoria Florești — Carpați Sinaia (1—2), Caraimanul Bușteni — Petrolistul Boldești (0—0).

SERIA a IV-a

Electrica Constanța — Cimentul Medgidia 1—0 (0—0)
Dunărea Tulcea — Știința Constanța 2—1 (2—1)
Granitul Babadag — Marina Mangalia 1—0 (0—0) ; oaspeții s-au retras de pe teren în min. 65.
Portul Constanța — Viitorul Brăila 1—0 (1—0)
Oțelul Galați — Chimia Brăila 0—0
I.M.U. Medgidia — Constructorul Galați 1—1 (1—1)
Comerțul Brăila — Ancora Galați 1—1 (0—1)

(Corespondenți : S. Nace, I. Turșic, N. Fucigiu, N. Teodorescu, T. Siriopol, R. Avram și Tr. Enache).

1.	**Constr. Galați**	21	12	5	4	33—14	29
2.	IMU Medgidia	21	10	6	5	27—22	26
3.	Portul Constanța	21	9	6	6	29—16	24
4.	Marina Mangalia	21	9	5	7	22—17	23
5.	Oțelul Galați	21	9	5	7	17—15	23
6.	Electrica C-ța	21	10	2	9	24—19	22
7.	Chimia Brăila	21	8	6	7	27—25	22
8.	Cimentul Medgidia	21	7	6	8	17—18	20
9.	Granitul Babadag	21	5	10	6	19—28	20
10.	Viitorul Brăila	21	7	5	9	32—30	19
11.	Dunărea Tulcea	21	8	3	10	21—28	19
12.	Ancora Galați	21	7	5	9	18—30	19
13.	Știința C-ța	21	4	8	9	18—28	16
14.	Comerțul Brăila	21	2	8	11	12—26	12

Etapa viitoare : Marina Mangalia — Portul Constanța (0—2), Cimentul Medgidia — Oțelul Galați (0—2), Viitorul Brăila — I.M.U. Medgidia (0—3), Dunărea Tulcea — Ancora Galați (0—1), Știința Constanța — Comerțul Brăila (1—0), Chimia Brăila — Electrica Constanța (1—3), Constructorul Galați — Granitul Babadag (1—0).

SERIA a V-a

Dinamo Obor București — Laromet București 2—1 (0—1)
Olimpia Giurgiu — Azotul Slobozia 0—1 (0—0)
Unirea Tricolor București — Flacăra roșie București 3—1 (2—1)
Celuloza Călărași — Sirena București 2—2 (0—1)
Electronica București — T. M. București 1—1 (1—1)
Sportul Ciorogîrla — Autobuzul București 4—3 (2—1)
Voința București — Tehnometal București 4—0 (4—0)

(Corespondenți : D. Daniel, P. Burcin, O. Guțu, M. Stan, C. Harea, P. Anghel și Gh. Vlad).

1.	**Celuloza Călărași**	21	15	4	2	40—12	34
2.	T.M. București	21	11	5	5	38—27	27
3.	Autobuzul Buc.	21	9	6	6	31—20	24
4.	Azotul Slobozia	21	10	3	8	31—32	23
5.	Electronica Buc.	21	9	4	8	26—16	22
6.	Flacăra r. Buc.	21	8	5	8	24—20	21
7.	Unirea Tricolor Buc.	21	9	3	9	28—25	21
8.	Olimpia Giurgiu	21	7	7	7	22—22	21
9.	Sirena Buc.	21	8	4	9	27—36	20
10.	Voința Buc.	21	6	7	8	19—21	19
11.	Laromet Buc.	21	7	5	9	17—20	19
12.	Dinamo Obor Buc.	21	4	10	7	21—21	18
13.	Tehnometal Buc.	21	3	9	9	22—33	15
14.	Sportul Ciorogîrla	21	3	4	14	16—55	10

Etapa viitoare : Tehnometal București — Electronica București (1—1), Flacăra roșie București — Laromet București (2—1), Azotul Slobozia — Sportul Ciorogîrla (1—2), Autobuzul București — Unirea Tricolor București (1—0), Sirena București — Voința București (0—2), Dinamo Obor București — Olimpia Giurgiu (1—1), T.M. București — Celuloza Călărași (0—4).

SERIA a VI-a

Petrolul Videle — Recolta Stoicănești 6—1 (3—1)
Flacăra Moreni — Automatica Alexandria 2—0 (2—0)
Oltul Slatina — Dacia Pitești 1—0 (0—0)
Textilistul Pitești — C.F.R. Roșiori de Vede 5—1 (2—0)
Chimia Găești — Progresul Corabia 1—0 (1—0)
Petrolul Târgoviște — Unirea Drăgășani 1—1 (0—1)
Chimia Tr. Măgurele — Răsăritul Caracal 2—0 (2—0)

(Corespondenți : V. Pancu, Gh. Ilinca, C. Ghițescu, Al. Momete, S. Frățilescu, M. Avanu și D. Gruia).

1.	**Flacăra Moreni**	21	14	4	3	38—12	32
2.	Dacia Pitești	21	12	3	6	36—17	27
3.	Oltul Slatina	21	9	9	3	34—21	27
4.	Automatica Alex.	21	8	7	6	26—16	23
5.	Prog. Corabia	21	9	5	7	29—31	23
6.	Petrolul Videle	21	6	10	5	22—16	22
7.	Unirea Drăgășani	21	7	7	7	18—16	21
8.	Chimia Tr. Măg.	21	7	6	8	24—28	20
9.	Petrolul Târg.	21	7	6	8	29—36	20
10.	Chimia Găești	21	6	5	10	23—30	17
11.	C.F.R. Roșiori	21	5	7	9	24—40	17
12.	Răsăritul Caracal	21	5	6	10	24—25	16
13.	Recolta Stoicănești	21	5	5	11	23—51	15
14.	Textilistul Pitești	21	5	4	12	24—34	14

Etapa viitoare : Unirea Drăgășani — Răsăritul Caracal (0—0), Chimia Tr. Măgurele — Petrolul Videle (1—1), Automatica Alexandria — Recolta Stoicănești (1—1), Oltul Slatina — Petrolul Târgoviște (2—2), C.F.R. Roșiori — Flacăra Moreni (0—4), Dacia Pitești — Progresul Corabia (1—1), Chimia Găești — Textilistul Pitești (0—2).

SERIA a VII-a

Vulturii textila Lugoj — Metalul Oțelu Roșu 6—2 (4—1)
Pandurii Tg Jiu — Minerul Motru 0—1 (0—0)
A.S. Bocșa — Minerul Rovinari 3—1 (1—1)
Steagul roșu Plenița — Minerul Moldova Nouă 2—0 (0—0)
Știința Petroșani — Cimentul Tg. Jiu 3—0 (1—0)
Meva Drobeta Tr. Severin — Victoria Craiova 1—1 (1—1)
Metalul Topleț — Dunărea Călărași 5—2 (0—0)

(Corespondenți : C. Olaru, M. Bălot, T. Țăranu, I. Juicu, B. Staicu, M. Focșan și C. Avram).

1.	**Vulturii Lugoj**	21	14	4	3	50—16	32
2.	Minerul Motru	21	13	5	3	54—17	31
3.	A.S. Bocșa	21	11	2	8	36—29	24
4.	Min. Mold. Nouă	21	10	3	8	39—26	23
5.	Metalul Topleț	21	10	1	10	36—36	21
6.	Steagul r. Plenița	21	10	1	10	23—26	21
7.	Pandurii Tg. Jiu	21	10	1	10	23—30	21
8.	Știința Petroșani	21	10	0	11	31—28	20
9.	Metalul Oț. Roșu	21	8	3	10	32—34	19
10.	Dunărea Călărași	21	8	2	11	27—34	18
11.	Min. Rovinari	21	7	4	10	24—34	18
12.	Cimentul Tg. Jiu	21	6	4	11	16—44	16
13.	Meva Drobeta T.S.	21	6	3	12	21—33	15
14.	Victoria Craiova	21	5	5	11	15—40	15

Etapa viitoare : Minerul Rovinari — Meva Drobeta Tr. Severin (0—2), Minerul Motru — Știința Petroșani (0—1), Dunărea Călărași — Vulturii Lugoj (0—2), Cimentul Tg. Jiu — Metalul Oțelu Roșu (1—3), Steagul roșu Plenița — Metalul Topleț (1—2), Minerul Moldova Nouă — Pandurii Tg. Jiu (1—3), Victoria Craiova — A.S. Bocșa (1—4).

SERIA a VIII-a

Electromotor Timișoara — Constructorul Arad 3—0 (2—0)
Vagonul Arad — C.F.R. Simeria 2—0 (1—0)
Unirea Tomnatic — U. M. Timișoara 0—0
Mureșul Deva — Minerul Ghelar 2—0 (1—0)
Minerul Lupeni — Minerul Teliuc 2—0 (1—0)
Victoria Călan — Furnirul Deta 2—0 (1—0)
Progresul Timișoara — Gloria Arad 1—2 (0—1)

(Corespondenți : St. Marton, I. Ștefan, P. Iatan, I. Simion, I. Cotescu, A Günther și M. Ștefan).

1.	**Mureșul Deva**	21	13	5	3	36—11	31
2.	Victoria Călan	21	10	5	6	32—25	25
3.	U.M. Timișoara	21	10	3	8	34—18	23
4.	Electromotor Tim.	21	9	5	7	38—20	23
5.	Minerul Lupeni	21	10	3	8	31—28	23
6.	Minerul Teliuc	21	9	4	8	23—26	22
7.	C.F.R. Simeria	21	8	5	8	30—23	21
8.	Vagonul Arad	21	9	3	9	29—25	21
9.	Unirea Tomnatic	21	9	2	10	31—42	20
10.	Gloria Arad	21	8	3	10	27—38	19
11.	Furnirul Deta	21	7	4	10	24—31	18
12.	Progresul Tim.	21	6	6	9	22—32	18
13.	Minerul Ghelar	21	6	1	12	26—39	17
14.	**Constr. Arad**	21	5	3	13	23—40	13

Etapa viitoare : Minerul Ghelar — Vagonul Arad (0—5), Gloria Arad — Mureșul Lupeni (0—3), Constructorul Arad — Mureșul Deva (0—2), U.M. Timișoara — Victoria Călan (1—1), Furnirul Deta — Electromotor Timișoara (0—4), C.F.R. Simeria — Progresul Timișoara (0—1), Minerul Teliuc — Unirea Tomnatic (1—2).

SERIA a IX-a

Minaur Zlatna — Aurul Brad 2—0 (1—0)
Metalul Aiud — Dermata Cluj 3—2 (1—1)
Tehnofrig Cluj — Unirea Dej 0—2 (0—1)
C.I.L. Blaj — Arieșul Turda 2—3 (0—

„INDOOR '73"

MICROMODELIŞTII NOŞTRI AU CONCURAT REALMENTE LA... INĂLŢIME

La Slănic s-au încheiat, duminică seara, întrecerile tradiționalului concurs de micromodele „Indoor '73", care a oferit — în acest an — un spectacol captivant. Zozislaw Szapenski (Polonia), membru în Comisia Internațională de Aeromodelism a F.A.I., care a făcut parte din juriu, aprecia că : **„A fost cel mai disputat concurs de micromodele din ultimii ani, depășind chiar unele ediții ale Campionatelor mondiale".**

Într-adevăr, lupta pentru primele locuri în clasament a fost nedecisă pînă la ultima din cele șase lansări efectuate (în clasament contează cele mai bune două starturi). După startul cinci, conducea detașat **Aurel Popa,** urmat îndeaproape de **K. Ribecky** (Cehoslovacia), **Eugen Holtier** și **Andras Reé** (Ungaria). Iată însă că modelul lui Holtier — un aparat excelent — a urcat în startul șase la înălțimea maximă, a „măturat" tavanul salinei timp de 12 viraje, realizînd un neașteptat 37:21. Apoi, **Aurel Moraru** a executat un zbor de 33:38 și clasamentul a fost răsturnat în ultimele clipe : A. Popa a rămas pe locul I în clasamentul general individual cu un rezultat de 75:32 (36:16 + 39:16), urmat de Eugen Holtier cu 74:22 (37:01+37:21), amîndoi sînt studenți la Politehnică) ; 3. K. Ribecky 72:37 ; 4. A. Moraru cu 69:45 ; 5. A. Reé 67:08.

Cel mai bun timp realizat pînă acum în salina Slănic, cu modele de 1 gr. aparține, așadar, lui Aurel Popa — 39:16.

Clasamentul pe echipe : 1. România I — 211:06, 2. România II — 200:20, 3. Cehoslovacia — 192:33, 4. Ungaria — 186:01, 5. Anglia — 182:39, 6. Polonia — 158:22. Este demn de subliniat, pentru aprecierea cît mai reală a succesului cucerit de micromodeliștii noștri, că la ultimul Campionat mondial performanța echipei campioane a fost doar de 206:10.

Viorel TONCEANU

sportul în lume

A DOUA ZI A LUCRĂRILOR CONFERINȚEI SPORTIVE EUROPENE

VIENA, 14 (prin telefon, de la trimisul nostru). — Luni, au continuat lucrările primei Conferințe sportive europene. Presa locală și continentală manifestă mult interes pentru conferință, subliniind caracterul constructiv al lucrărilor sale. Cotidianul „Kurier" din Viena citează pasaje din referatul directorului general al UNESCO, **René Maheu,** care a arătat că **„sportul și-a cucerit un loc indiscutabil în viața socială modernă".** În același sens, sînt citate idei din intervenția lui **Serghei Pavlov,** președintele Comitetului pentru cultură fizică și sport de pe lîngă Consiliul de Miniștri al U.R.S.S., care a afirmat că **„se așteaptă și din partea sportului o contribuție la îmbunătățirea atmosferei de securitate și de coexistență pașnică în Europa".** Șeful delegației sovietice a propus, în acest scop, semnarea de acorduri internaționale de colaborare sportivă pe termen lung, pentru a putea face ca tot mai multe țări să beneficieze de experiența pozitivă și de cuceririle științei sportive. Cotidianul „Frankfurter Allgemeine Zeitung" subliniază intervenția șefului delegației iugoslave, **Hakija Pozderac,** președintele Uniunii federațiilor de cultură fizică din Iugoslavia, care a propus democratizarea instituțiilor sportive internaționale.

În cadrul lucrărilor, au fost prezentate două referate. **Willi Weyer** (R.F.G.), președintele Cercului internațional de lucru pentru construcții sportive, a vorbit despre **„Experiențe în construcția și exploatarea construcțiilor și instalațiilor sportive",** subliniind că experiența internațională în acest domeniu este importantă și că ar trebui mai larg popularizată cu ajutorul Uniunii internaționale a arhitecților. A urmat referatul **„Cunoștințe despre practicarea sportului de către ambele sexe, pe grupe de vîrstă, performanțe și profesii",** susținut de profesorul **Edelfried Buggel** (R.D. Germană) cu ajutorul unui amplu și convingător aparat statistic. Luînd cuvîntul, la acest din urmă punct de pe ordinea de zi, delegatul român **prof. univ. Ioan Kunst-Ghermănescu** a subliniat că **„sportul de masă — prin forme simple, accesibile, necostisitoare, desfășurate cu precădere în aer liber — este mijlocul de bază pentru fortificarea organismului și dezvoltarea capacităților fizice ale cetățenilor".** În intervenția sa, delegatul român a scos în evidență locul și rolul pe care educația fizică și sportul de masă îl ocupă în viața cetățenilor României.

Lucrările conferinței continuă.

Victor BANCIULESCU

În turneul internațional de scrimă

TUDOR PETRUȘ—FINALIST LA BONN

● **Accidentîndu-se, el a terminat pe locul VI** ● **D. Irimiciuc n-a depășit semifinalele la Padova** ● **V. Nikonova învingătoare la Paris**

BONN, 14 (prin telex). — Competiția internațională de floretă bărbați, dotată cu trofeul „Leul din Bonn" a luat sfîrșit cu victoria unui trăgător din localitate : Klaus Reichert, dar după ce a fost nevoit să susțină un baraj cu cunoscutul floretist Harald Hein din Tauberbischofsheim (5—3). Marea surpriză a turneului a fost considerată aici eliminarea, încă din preliminarii, a campionului României, **Mihai Țiu.** În schimb, cel de al doilea trăgător român, **Tudor Petruș** a avut o bună comportare, calificîndu-se în finala turneului. Accidentat la începutul finalei, Petruș a trebuit să se mulțumească cu locul VI. L-au precedat — în afara primilor clasați — alți scrimeri vest-germani : 3. T. Jäger, 4. T. Bach, 5. E. Püschel.

PADOVA, 14 (prin telefon). — **Dan Irimiciuc** nu a reușit să treacă de faza semifinalelor turneului de sabie pentru Trofeul Luxardo. Finala a reunit 4 sabreri italieni, un cubanez și un nord-american care au terminat competiția în următoarea ordine :

1. Michele Maffei (Italia) 4 v, 2. Aldo Montano (Italia) 3 v, 3. Fr. de la Torre (Cuba) 4. M.T. Montano (Italia), 5. R. Rigoli (Italia), 6. P. Apostol (S.U.A.).

PARIS, 14 (prin telefon). — Finala turneului feminin de floretă pentru Trofeul Jeanty a fost dominată de trăgătoarele sovietice, care au ocupat primele trei locuri precum și un loc V. Victoria a revenit Valentinei Nikonova, urmată de tînăra speranță Kneazeva și de fosta campioană mondială Elena Belova (toate din U.R.S.S.). Pe locul IV s-a clasat Christine Muzio (Franța), căreia i-au urmat Aleksandra Zabelina (U.R.S.S.) și Ruth Giesselmann (R.F. Germania).

CONCURSUL DE GIMNASTICĂ MODERNĂ DE LA SOFIA

SOFIA, 14 (prin telefon, de la corespondentul nostru). —

În sala Universiada din capitala Bulgariei a continuat concursul internațional de gimnastică modernă organizat de ziarul „Studenska Tribuna". Veritabilă repetiție generală în vederea campionatelor mondiale de la Rotterdam, întrecerea de la Sofia a reunit vedete de primă mărime ale gimnasticii moderne din 38 de țări ale lumii. Multipla campioană bulgară **Maria Ghigova** a dovedit o formă excepțională, cîștigînd toate probele, cu note deosebit de ridicate. Iată, de altfel, rezultatele pe probe : **cerc — Maria Ghigova** 9,65, Natalia Krasceninikova (U.R.S.S.) 9,60, Maria Patocska (Ungaria) 9,50... 8. Rodica Pintea 9,40...14. Maria Preda 9,30...20. Sabina Șerbănescu 9,20 ; **panglică — Ghigova** 9,60, Rumiana Ștefanova și Neșka Robeva (Bulgaria), Zo Sun Dok (R.P.D. Coreeană) — toate cu 9,40...14. S. Șerbănescu 9,10...25. R. Pintea 8,75...30. M. Preda 8,60 ; **minge — Ghigova** 9,80, Krasimira Filipova (Bulgaria) și Natalia Krasceninikova 9,55...17. Pintea 9,20...22. Preda 9,05... 28. Șerbănescu 8,85 ; **individual compus — Ghigova** 29,05, Krasceninikova 28,45, Ștefanova 28,30...19. Pintea 27,35...22. Șerbănescu 27,15...24. Preda 26,95.

TOMA HRISTOV

Nikolai Andrianov (stînga) și Viktor Klimenko, performerii europenelor de gimnastică

Telefoto : A.P.-AGERPRES

Ecouri la buna comportare a gimnaștilor români la campionatele europene

(Urmare din pag. 1)

sare la individual compus, cu această notă Dan Grecu s-ar fi putut califica chiar în finală la acest aparat, deoarece s-a aflat la egalitate cu Andrianov și Thüne. Un mic incident (ruperea minerului de protecție) a făcut ca la bară fixă el să obțină doar 9.05 (n-a putut executa dublu salt la încheierea execuției), iar la sol o evoluție mai slabă și ...8,80. Deci, în final locul 10 la individual compus, cel mai bun pe care îl reușește vreodată un gimnast român în competiția continentală.

În aceeași ordine a aparatelor, Nicolae Oprescu a obținut următoarele note : 7,95, 9,20, 9,10, 8,70, 9,25, 9,20. Cu nota de la sol, campionul țării noastre la această probă s-a calificat în finală, unde, din păcate, n-a mai repetat buna execuție din prima zi, fiind nevoit să se mulțumească cu poziția a VI-a. Iată și notele lui Mihai Borș: 8,50, 9,35, 8,75, 8,60, 9,05, 8,55. Deci, punctul său forte, inelele, aparat la care publicul a urmărit cu enorm interes evoluția sportivului nostru. Dacă avem în vedere faptul că pe locul al II-lea la acest aparat s-au clasat doi gimnaști la egalitate de puncte, atunci, Mihai Borș apare cu a treia notă în finala pe aparate, deci un îndreptățit aspirant la o medalie europeană, la prima lui participare într-un concurs oficial de asemenea anvergură".

Așadar, sportivii noștri au obținut un remarcabil succes, care relansează gimnastica noastră masculină pe arena internațională și constituie, în același timp, un serios stimulent pentru o pregătire și mai temeinică în viitor, pentru abordarea cu încredere a întrecerilor de anvergură care îi așteaptă pe maeștrii noștri.

MECIUL DE ATLETISM BUCUREȘTI-PRAGA (juniori)

Simbătă și duminică pe stadionul Republicii s-a disputat tradiționala întîlnire atletică dintre echipele de juniori ale orașelor București și Praga. De fapt, concursul n-a avut caracterul unui meci între echipe reprezentative, nu s-a făcut — la cererea oaspeților — un clasament general, deoarece aceștia nu au prezentat o formație completă. Din această cauză nici nu s-au desfășurat întreceri la toate probele. Vom menționa caracterul echilibrat al majorității disputelor, juniorii bucureșteni cîștigînd 10 din cele 18 probe desfășurate.

În general rezultatele înregistrate nu sînt spectaculoase și punem acest lucru pe seama timpului nefavorabil de duminică, precum și pe absența din rîndul selecționatei bucureștiului a unor elemente valoroase ale atletismului nostru.

Iată rezultatele : **BĂIEȚI : 100 m :** I. P. Havelek (Praga) 11,1, 2. S. Hoșchiu (București) 11,3 ; **200 m :** 1. J. Rysavy (P) 22,2, 2. S. Hoșchiu 22,8 ; **800 m :** 1. P. Skopek (P) 1:56,0, 2. M. Mihalache (B) 1:56,2 ; **1 500 m :** 1. Al. Aldea (B) 4:06,6, 2. V. Ratcu (B) 4:08,6 ; **5 000 m :** 1. C. Bebereche (B) 15:04,4, 2. P. Jiricny (P) 15:09,2 ; **110 mg :** 1. J. Rysavy 14,8, 2. Gh. Petrescu (B) 15,3 ; **lungime :** 1. M. Scoarță (B) 6,94 m, 2. B. Bedrosian (B) 6,90 m ; **înălțime :** 1. Cr. Ene (B) 1,95 m, 2. M. Zară (B) 1,90 m ; **triplusalt :** 1. B. Bedrosian 14,70 m, 2. M. Coșa (B) 13,80 m ; **prăjină :** 1. M. Voicu (B) 4,00 m, 2. D. Lovinescu (B) 3,70 m H. C. Nichifor Ligor și Dinu Pistalu 4,60 m ; **greutate :** 1. P. Neagu (B) 15,28 m ; **FETE : 100 m :** 1. Steluța Vintilă (B) 12,7, 2. Radmila Vavrikova (P) 12,9, **200 m :** 1. R. Vavrikova 27,0 ; **800 m :** 1. Florica Munteanu (B) 2:17,9, 2. Eva Morozanska (P) 2:18,6 ; **100 mg :** 1. Eva Drdacka (P) 15,3, 2. Dagmar Poustkova (P) 16,0 ; **lungime :** 1. Eva Drdacka 5,61 m, 2. Maria Sîntea (B) 5.45 m ; **înălțime :** 1. Vera Bradacova 1,70 m, 2. Alena Kutilova (P) 1,60 m ; **greutate :** 1. Domnica Nistor (B) 12,70 m.

ECHIPA DE JUDO A UNIUNII SOVIETICE ȘI-A PĂSTRAT TITLUL DE CAMPIOANĂ A EUROPEI

MADRID, 14 (prin telefon). — Campionatele europene de judo pe echipe au luat sfîrșit duminică noaptea. În semifinale, formația U.R.S.S. a întrecut reprezentativa Angliei cu 4—1, iar Franța a dispus de R.F. Germania cu 3—2. Partida finală, care a opus echipele Uniunii Sovietice și Franței, s-a încheiat cu victoria primei, cu rezultatul de 3—2. Astfel, formația U.R.S.S. și-a păstrat titlul de campioană continentală cucerit la ediția anterioară. Medaliile de argint au revenit sportivilor din reprezentativa Franței, iar cele de bronz englezilor și vest-germanilor.

Echipa țării noastre a întrecut formația Turciei cu 3—2, dar a pierdut, în turul următor, partida cu Franța (0—5).

A 26-a ediție a „Cursei Păcii"

ÎN FRUNTEA CURSEI, DIN NOU, POLONEZUL R. SZURKOWSKI

POPRAD, 14. Luni s-a desfășurat cea de a 5-a etapă, Banska Bystrica — Poprad (144 km), a „Cursei Păcii". Cursa a prilejuit campionului polonez **Ryszard Szurkowski** (învingător în edițiile a 23-a și a 24-a a „Cursei Păcii") — excelent grimpeur — să reintre în posesia „tricoului galben". Disputată pe o vreme excelentă, această etapă — care a cuprins numeroase puncte de cățărare — a solicitat eforturi intense celor 94 de alergători rămași în cursă (5 au abandonat în primele 4 etape). După un lung rulaj în pluton, la km 74 **Szurkowski** — în mare vervă — s-a detașat de grupul masiv, însoțit fiind de **Noels** (Belgia), **Dillen** (Belgia), **Gorelov** (URSS), **Talbourdet** (Franța) și **Lihaciov** (URSS). Împunînd un ritm rapid, cei 6 au la trecerea prin localitatea Sztrbske Pleso (km 116) un avans de 1:45. Pe o coborîre lungă de mai bine de 10 km, grupul fugarilor își mărește avantajul și sosește la Poprad cu 2:10 înaintea plutonului.

Iată ordinea la sprint : 1. V. LIHACIOV (URSS) 3 h.23:15 ; 2. Szurkowski (Polonia) ; 3. Talbourdet (Franța) ; 4. Noels (Belgia) ; 5. Dillen (Belgia) ; 6. Gorelov (URSS).

Primul dintre cicliștii români în această etapă a sosit **I. Cernea,** care a ocupat locul 23.

În clasamentul general individual conduce acum rutierul **Ryszard Szurkowski** (Polonia) cu 16h39:53. El este urmat de englezul **Griffiths** 16h42:04 și de polonezul **Szozda** 16h42:27. V. **Selejan** (România) ocupă locul 10 cu 16h44:54.

Marți este zi de odihnă în localitatea Poprad.

CĂLĂREȚUL O. RECER PE LOCUL 2 LA CONCURSUL DE LA SOFIA

SOFIA, 14 (prin telefon). În capitala Bulgariei s-au încheiat disputele din cadrul unui concurs internațional de călărie (obstacole), la care au participat sportivi din **U.R.S.S., România** și **Bulgaria.** Timpul nefavorabil (ploaie torențială) și terenul desfundat au influențat evoluția călăreților prezenți la start.

În ultima zi s-a desfășurat, în deschiderea programului, o **probă de durată,** cei 19 concurenți avînd de rezolvat dificultățile unui parcurs cu 12 obstacole, cu o înălțime maximă de 1,30 m. Locul întîi în clasament a revenit călărețului bulgar A. Atanasov cu Ghizela, care a reușit să acumuleze doar cu un singur punct mai mult decît **Oscar Recer** cu **Banchet** : 22 față de 21.

Cea mai spectaculoasă probă a fost cea rezervată **echipelor,** la întrecere participînd formațiile R.S.S. Armene, României și Bulgariei (2 echipe). Călărești noștri, **Oscar Recer** cu **Jak. Constantin Vlad** cu **Spirt, Dumitru Velea** cu **Sonor** și **Aurelian Stoica** cu **Jul,** au acumulat 70,25 p, ocupînd **locul doi,** după echipa sovietică, care a înregistrat 66,50 p.

„CUPA DAVIS" FINALĂ S.U.A.—CHILE ÎN ZONA CELOR DOUĂ AMERICI

— Stan Smith a cîștigat finala W.C.T. —

CIUDAD DE MEXICO. — Deși lipsită de aportul celebrului Stan Smith, echipa de tenis a S.U.A. s-a calificat în finala zonei americane a „Cupei Davis", în care va întîlni formația Chile.

În semifinala zonei (grupa Americii de Nord), desfășurată la Ciudad de Mexico cu selecționata Mexicului, tenismanii echipei S.U.A. au terminat învingători cu scorul de 4—1. În ultimele două partide de simplu, Harold Solomon l-a întrecut cu 8—6, 7—5, 7—5 pe Raul Ramirez, iar Dick Stockton a dispus cu 2—6, 6—1, 6—3, 8—6 de Luis Baraldi.

NEW YORK. — Turneul final al campionatului de tenis din gruparea WCT, care a reunit la Dallas (Texas) pe primii opt clasați în concursurile preliminare, s-a încheiat cu victoria americanului Stan Smith. În finală, Stan Smith l-a învins cu 6—3, 6—3, 4—6, 6—4 pe compatriotul său Arthur Ashe.

ECHIPA DE TENIS A ROMÂNIEI

(Urmare din pag. 2)

strălucit în mod deosebit în actualul sezon. El a ratat calificarea în turneul final — al „primilor 8" — în Circuitul W.C.T., cîștigat de Stan Smith. A fost totuși prezent în finala de dublu a grupării profesioniștilor, la Montreal, unde a cedat, alături de americanul Marty Riessen, în fața cuplului Stan Smith — Bob Lutz (2—6, 6—7, 0—6). Ilie Năstase, după cîștigarea în mod convingător a „Circuitului Mediteranean", în care l-a învins de trei ori pe italianul Adriano Panatta, a pierdut la acesta, la scor strîns, în finala de la Bornemouth. Concluziile ar fi, desigur, prematuri.

Obstacolele dificile ce ne stau în cale transpar și în scurtele confidențe ce ni le făcea căpitanul echipei noastre, Cristea Caralulis în dimineața de ieri, cu cîteva ore înainte de plecare. Iată declarația sa : **„Plecăm cu speranța într-un rezultat bun, deși ne dăm seama perfect de dificultățile meciului cu Olanda. Intrăm pe teren cu o echipă nouă, care în plus este și prea puțin rodată. Prezența lui Okker în rîndul adversarilor noștri creează un semnal de atenție și jucătorii noștri vor trebui să se întrebuințeze la maximum. Sper, totuși, că aportul lui Ilie Năstase va fi decisiv pentru a înclina balanța în favoarea reprezentativei țării noastre. Bineînțeles, el va juca în toate cele trei zile, două simpluri și un dublu. Pentru al doilea jucător, nu sînt încă definitiv fixat, dar înclin să cred că-l voi folosi pe Toma Ovici, care a cîștigat și ultimul turneu de verificare a lotului, la București. Dumitru Hărădău se arată bine pregătit pentru dublu. În orice caz, va trebui să-i văd pe amîndoi cum joacă, în cele cîteva zile de pregătire la Scheveningen, pentru a stabili echipa. Dacă trecem de acest prim hop — și nu mă îndoiesc de dorința în victorie a echipierilor noștri! — va trebui să apelăm și la ceilalți doi jucători, care au arătat o creștere de formă, în ultimele zile, anume Ion Santei și Viorel Sotiriu".**

Iată exprimat punctul de vedere al tehnicianului echipei naționale și el fixează, destul de limpede, coordonatele pe care evoluează actualmente noul șalon de tenismeni ce au misiunea de a reprezenta România în „Cupa Davis". O misiune dificilă, dar care ne poate aduce, cu atît mai mult, satisfacții înalte.

MECIUL OLANDA — ROMÂNIA PE MICUL ECRAN

După cum ne anunță redacția sportivă a Televiziunii, întîlnirea internațională de tenis dintre reprezentativele României și Olandei, care se va disputa la Scheveningen (Olanda), în zilele de 18, 19 și 20 mai, va fi transmisă de studioul nostru. Primele transmisii sînt programate pentru vineri ora 15 și simbătă ora 16.

EDDY MERCKX A CÎȘTIGAT „TURUL SPANIEI"

Cea de-a 28-a ediție a turului ciclist al Spaniei s-a încheiat la San Sebastian cu succesul celebrului rutier belgian Eddy Merckx, care cîștigă pentru prima oară această competiție, după 4 victorii în „Turul Franței".

În clasamentul final, Eddy Merckx (84 h 40:50) a fost urmat de Luis Ocana (Spania) — la 3:46, Bernard Thevenet (Franța) — la 4:16, Jose Pesarrodona (Spania) — la 5:54, Pedro Torres (Spania) — la 7:29 și Joaquim Agostinho (Portugalia) — la 8:15.

Ultima etapă a cursei s-a desfășurat în două semietape. Prima (Miranda de Ebro-Tolosa, 127 km) a revenit belgianului Eddy Peelman cu timpul de 2 h 47:34, iar cea de-a doua, disputată contracronometru individual, a fost cîștigată de Eddy Merckx.

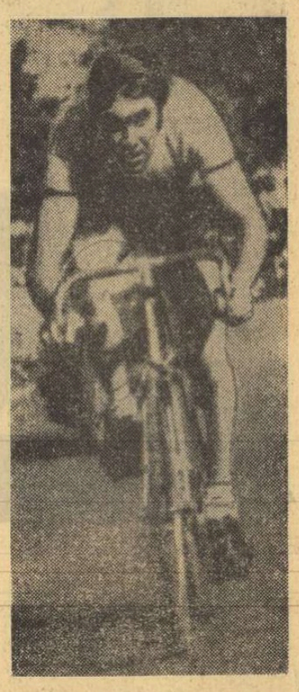

În foto : *Eddy Merckx, pe ultimii kilometri ai celebrei „La Vuelta"*

Voleibaliștii de la Steaua au învins pe Honved Budapesta

MOSCOVA, 14 (Agerpres). — În cadrul turneului internațional masculin de volei, organizat la Moscova cu prilejul aniversării a 50 de ani de la înființarea clubului ȚSKA, echipa Steaua București a întrecut cu scorul de 3—2 formația Honved Budapesta. În partida derby a competiției, selecționata studențească a U.R.S.S. a întrecut cu 3—1 echipa ȚSKA Moscova. Într-un alt joc, Dukla Praga a dispus cu 3—0 de formația Legia Varșovia.

A luat sfîrșit campionatul unional de hochei

Campionatul de hochei pe gheață al U.R.S.S. s-a încheiat cu victoria echipei T.S.K.A. Moscova, care a totalizat 54 de puncte și un golaveraj de 204—102 din 32 de meciuri disputate. Este pentru a 18-a oară cînd hocheiștii de la T.S.K.A. cuceresc titlul de campioană unională a U.R.S.S. Pe locurile următoare s-au clasat formațiile Spartak Moscova — 48 p, Aripile Sovietelor Moscova — 40 p, Dinamo Moscova — 39 p etc.

LA BUDAPESTA

MARIAN COSMESCU IA UN START BUN

BUDAPESTA, 14 (Agerpres). — La Budapesta a început un concurs internațional de pentatlon modern la care participă sportivi din mai multe țări, printre care și România.

Prima probă — cea de călărie — a fost cîștigată de maghiarul Moczar (a realizat timpul de 1:49,2), urmat de sportivul român Marian Cosmescu (1:50.1), Francezul Quenquen (1:51,2) și maghiarul Siji (1:51,9).

CAMPIONATE DE FOTBAL ÎN EUROPA

● **Lupte strînse pentru cucerirea titlului în Franța, Spania, Grecia** ● **Galatasaray-Istanbul — campioană**

● **Benfica în serie...** ● **Ajax învinsă!**

FRANȚA (etapa a 36-a) : Nantes — Sedan 1—0 ; Rennes — Nîmes 1—0 ; Marseille — Nice 1—1 ; Valenciennes — Strasbourg 1—2 ; Sochaux — Bordeaux 0—0 ; Reims — Angers 3—2 ; Ajaccio — Red Star 2—2 ; Nancy — Lyon 4—1 ; St. Etienne — Metz 1—0 ; F. C. Paris — Bastia 2—0. Clasament : **1. Nantes — 51 p ; 2. Nice — 48 p ; 3. Marseille — 47 p.**

POLONIA (etapa a 21-a) : Echipa Zaglebie Sosnowiec a învins cu scorul de 4—1 pe liderul clasamentului, formația Stal Mielec. Alte rezultate : LKS Lodz — Wisla Cracovia 1—1 ; Gwardia Varșovia — Lech Poznan 1—1 ; Odra Opole — Legia Varșovia 2—2 ; Polonia Bytom — Gornik Zabrze 2—2. În clasament conduce **Stal Mielec** cu 28 p, urmată de **Gornik Zabrze — 27 p.**

SPANIA (etapa a 33-a) : Atletico Bilbao — Burgos 4—0 ; Espanol Barcelona — Real Sociedad 1—1 ; Real Madrid — Malaga 2—0 ; Betis — Celta Vigo 1—0 ; Oviedo — Castellon 0—0 ; Valencia — Gijon 1—0 ; Deportivo La Coruna — Las Palmas 2—2 ; Saragossa — Atletico Madrid 1—1 ; Granada — CF Barcelona 0—2. Clasament : 1. **Atletico Madrid — 46 p ; 2. CF Barcelona — 45 p ; 3. Real Madrid — 43 p.**

PORTUGALIA (etapa a 27-a) : Cuf — Sporting 1—1 ; Coimbra — Barreirense 2—2 ; Beira Mar — Belenense 2—2 ; Boavista — Setubal 3—1 ; Leixoes — FC Porto 3—1 ; Montijo — Unio Tomar 3—2 ; Atletico — Farense 2—1 ; Benfica — Guimaraes 8—0 (!!). Clasament : **1. Benfica Lisabona — 53 p ; 2. Belenense — 36 p ; 3. Setubal — 33 p.**

OLANDA (etapa a 33-a) : Echipa Ajax Amsterdam a suferit o surprinzătoare înfrîngere cu 0—1 în fața formației MVV Maastricht. Alte rezultate : Go Ahead Deventer — Feyenoord Rotterdam 2—4 ; FC Amsterdam — FC Groningen 0—1 ; Haarlem — NAC Breda 3—1 ; AZ 67 Alkmaar — Telstar 0—0 ; Sparta Rotterdam — Twente Enschede 1—2 ; Excelsior Rotterdam — FC den Bosch 4—1 ; FC Utrecht — FC den Haag 1—1 ; PSV Eindhoven — NEC Nijmegen 2—0. Clasament : **1. Ajax — 58 p ; 2. Feyenoord — 56 p ; 3. FC Twente — 49 p.**

GRECIA (etapa a 31-a) : AEK—Heraklis 2—2 ; Aegaleo — Panseraikos 0—1 ; Kavala — Panathinaikos 1—1 ; Olympiakos Pireu — Panionios 4—1 ; Olympiakos Nicosia — Aris 1—2 ; Panahaiki — Ethnikos 1—0 ; PAOK — Kalamata 3—0 ; Trikala — Olympiakos Volos 0—1 ; Fostir — Atromitos 1—0. Clasament : **1. Olympiakos Pireu — 35 p ; 2. PAOK — 34 p ; 3. Panathinaikos — 34 p.**

AUSTRIA (etapa a 23-a) : AK Graz — ASK Linz 5—0 ; FC Vienna — Rapid Viena 0-0 ; Alpine Donawitz — Austria Salzburg 0—0 ; Admira Neustadt — Admira Wacker 0—1 ; Voest Linz — Bregenz 6—1 ; Austria Viena — Austria Klagenfurt 5—0 ; Wiener Sport Club — Sturm Durisol 0—0. Partida Wacker Innsbruck — Eisenstadt a fost amînată. Clasament : **1. Rapid Viena — 32 p ; 2. Admira Wacker — 31 p ; 3. Wacker Innsbruck — 30 p.**

TURCIA (etapa a 28-a) : Galatasaray — Ankaragucu 3—0 ; Sekerspor — Vefa 1—0 ; Adanaspor — Altay 2—0 ; Bursaspor — PTT 3—1 ; Eskisehirspor — Samsunspor 0—0 ; Mersin — Besiktas 1—0 ; Fenerbahce — Giresunspor 4—2 ; Goztepe — Boluspor 1—1. Clasament : **1. Galatasaray — 44 p ; 2. Fenerbahce — 39 p ; 3. Eskisehirspor — 35 p.**

ELVEȚIA (etapa a 22-a) : St. Gall — FC Basel 3—4 ; FC Zürich — Winterthur 0—0 ; Chaux de Fonds — Fribourg 2—0 ; Sion — Lugano 1—0 ; Lausanne — Grenchen 2—0 ; Young Boys Berna — Servette Geneva 0—1 ; Chiasso — Grasshoppers Zürich 0—2. Clasament : **1. F.C. Basel — 32 p ; 2. Grasshoppers Zürich — 29 p ; 3. Winterthur — 28 p.**

SUEDIA (etapa a 5-a) : Aatvidaberg — Gais 2—0 ; Elfsborg — Saab 1—2 ; Landskrona — Norrkoeping 1—1 ; Sirius — Malmoe 2—1 ; Djurgaarden — Oerebro 0—0. Clasament : **1. Aatvidaberg — 10 p ; 2. Gais — 8 p ; 3. Oester — 7 p.**

MECIURI AMICALE

● Selecționata orașului Dar es Salaam a susținut, în prezența a 65 000 de spectatori, un meci în compania echipei de tineret a Braziliei, aflată în turneu în Africa. Fotbaliștii africani au obținut victoria cu scorul de 3—1 (2—0). Echipa braziliană își va continua turneul în Zambia.

● Echipa engleză Norwich City, aflată în turneu în Norvegia, a jucat la Bergen în compania formației locale Brann. Jocul, care a fost urmărit de peste 7 000 de spectatori, s-a încheiat cu scorul de 1—0 (1—0) în favoarea fotbaliștilor englezi, prin punctul marcat în min. 6 de Anderson.

Desfășurat la Praga, turneul internațional de fotbal pentru juniori „Memorialul Josef Laufer" a fost cîștigat de formația locală **Slavia,** care a terminat neînvinsă competiția, totalizînd 6 puncte. Pe locurile următoare s-au clasat Dynamo Dresda — 2 p, Bohemians Praga — 2 p și Lausanne (Elveția) — 1 p.

În ultima zi a turneului s-au înregistrat următoarele rezultate : **Slavia Praga — Lausanne** 2—0 (1—0) ; **Bohemians Praga — Dynamo Dresda** 2—2 (2—1).

SE PRECONIZEAZĂ UNELE MODIFICĂRI PENTRU STIMULAREA JOCULUI OFENSIV

Înainte de deschiderea celei de-a 18-a sesiuni a Comisiei executive a Federației internaționale de fotbal (F.I.F.A.) de la **Leipzig,** s-au desfășurat lucrările comisiilor medicale și financiară ale forului fotbalistic mondial. A avut loc și o conferință de presă, în cadrul căreia **Stanley Rous** a declarat că federațiile naționale de fotbal trebuie să procedeze la unele schimbări în regulamentele lor pentru a stimula jocul ofensiv.

PROGRAMUL „CUPEI MONDIALE" LA SCHI A FOST REDUS PENTRU EDIȚIA 1973-74

Comitetul „Cupei Mondiale" de schi, reunit recent la Zürich, a hotărît scurtarea ciclului celor mai mari competiții alpine, renunțîndu-se la organizarea de concursuri pe pistele din Asia și America de Sud.

Comitetul a decis scurtarea intervalului de desfășurare a manifestațiilor „Cupei Mondiale", prevăzute pentru lunile decembrie 1973 și ianuarie, respectiv martie 1974, oferindu-se astfel concurenților alpini posibilitatea unor pregătiri asidue pentru campionatele lumii, programate în februarie viitor, la St. Moritz.

Comitetul a propus — iar Congresul F.I.S. ce se va reuni, în iunie, la Nicosia, va trebui să ratifice — 21 de concursuri în probele masculine (7 coborîri, 7 slalomuri gigantice și 7 „speciale") și 18 pentru femei. Schiorii vor avea posibilitatea să acumuleze maximum 325 puncte, iar femeile — 250.

Ca inovație, Comitetul a propus organizarea a șapte concursuri în țări nealpine, pe pîrtii deocamdată nedesemnate, cu excepția celeia de la Zakopane (Polonia), unde s-a decis să fie programat un slalom special.

ÎNCEPE FESTIVALUL MONDIAL AL BASCHETULUI

Începînd de astăzi, în mai multe orașe din Peru se vor desfășura întrecerile primei ediții a „Festivalului mondial de baschet". Echipele participante au fost împărțite în grupe preliminarii după cum urmează : **MASCULIN : grupa A :** URSS, Cuba, Argentina și Panama ; **grupa B :** SUA, Iugoslavia, Uruguay, Coreea de Sud ; **FEMININ : grupa A :** Brazilia, Franța, SUA, Bulgaria ; **grupa B :** URSS, Cuba, Argentina și Coreea de Sud.

Turneele finale, în care sînt calificate direct selecționatele Peru, se vor disputa la Lima.

TELEX ● TELEX ● TELEX ● TELEX

La Szombathely și Viena au continuat întrecerile turneelor de calificare pentru faza finală a campionatului european masculin de baschet. Iată rezultatele înregistrate : Szombathely : Turcia — Anglia 100—91 (51—50) ; Ungaria — Finlanda 79—78 (37—44) ; Grecia — Portugalia 96—65 (46—34) ; R.F. Germania — Belgia 83—81 (după prelungiri) ; Viena : Franța — Scoția 82—66 (43—30) ; Israel — Danemarca 85—62 (53—31) ; R.D. Germană — Olanda 68—58 (27—33). În clasamentele celor două grupe conduc echipele Turciei cu 12 p și respectiv Israelului cu 11 p.

■

În concursul atletic de la Durham (Carolina de Nord), americanul Dwight Stone a cîștigat proba de săritură în înălțime cu performanța de 2,22 m. În proba de săritură cu prăjina, victoria a revenit lui Steve Smith (SUA) cu 5,18 m. Cu același rezultat, suedezul Kjell Isaksson a ocupat locul doi. În cursa de 3 mile, pe primul loc s-a clasat canadianul Grant McLaren — 13:08,4. Alte rezultate : 100 yarzi — Gerald Tinker 9,3 ; 220 yarzi — Ivory Crockett 20,5 ; triplusalt — John Craft 16,32 m.

■

Concursul internațional de motociclism, desfășurat în localitatea vest-germană Giessen, a doua probă pentru campionatul european la clasa 125 cmc, a fost cîștigat de sportivul belgian Jan Mingels. Concurînd pe o motocicletă „Butaco", învingătorul a totalizat 3 puncte, fiind urmat în clasament de vest-germanii Fritz Koebele („Malco") și Harald Stroessenreuther („Malco") — 8 p.

■

A luat sfîrșit turneul feminin de tenis de la Tokio. Proba de simplu a fost cîștigată de cunoscuta campioană Billie Jean King (S.U.A.), învingătoare în finală cu 7—6, 5—7, 6—3 în fața compatrioatei sale Nancy Gunter. În partida pentru locurile 3—4, americanca Rosemary Casals a întrecut-o cu 6—3, 6—1 pe Françoise Durr (Franța). În finala probei de dublu, disputată într-un singur set, perechea Kristine Kemmer — Laura Dupont (SUA) a învins cu 6—6 cuplul Karen Krantzcke (Australia) — Nancy Gunter (SUA).

■

Sportiva italiană Donatella Lominz a reușit o performanță rară în automobilism, cîștigînd Raliul Iugoslaviei, probă contînd pentru campionatul european al raliurilor. În vîrstă de 26 de ani, Donatella Lominz, care a concurat pe o mașină „Fiat-124", a totalizat 8 028 puncte penalizare, fiind urmată de maghiarul Ferenc Atila („Renault 12 Gordini") — 8 308 p.p., cehoslovacul Jaroslav Jelinek („Skoda 120") — 8 525 p.p. și Culmbacher (R.D. Germană), pe „Wartburg 353" — 9 320 p.p. Traseul actualei ediții a raliului a măsurat 2 500 km. Dintre cele 72 de echipaje care au luat startul, numai 9 au reușit să termine cursa în timpul regulamentar.

Redacția și administrația : București, str. Vasile Conta nr. 16 ; telefoane : centrala 11.10.05, secția corespondenți 11.51.09, interurban 72 și 286 ; telex : sportrom buc. 180. Tiparul I. P. „Informația", București 40 368

108

Biblioteca municipală Tîrgu-Mureș

PROLETARI DIN TOATE ȚĂRILE, UNIȚI-VĂ!

Sportul

ZIAR AL CONSILIULUI NATIONAL PENTRU EDUCAȚIE FIZICĂ ȘI SPORT

ANUL XXIX — Nr. 7 414 | 4 PAGINI 30 BANI | Miercuri 16 mai 1973

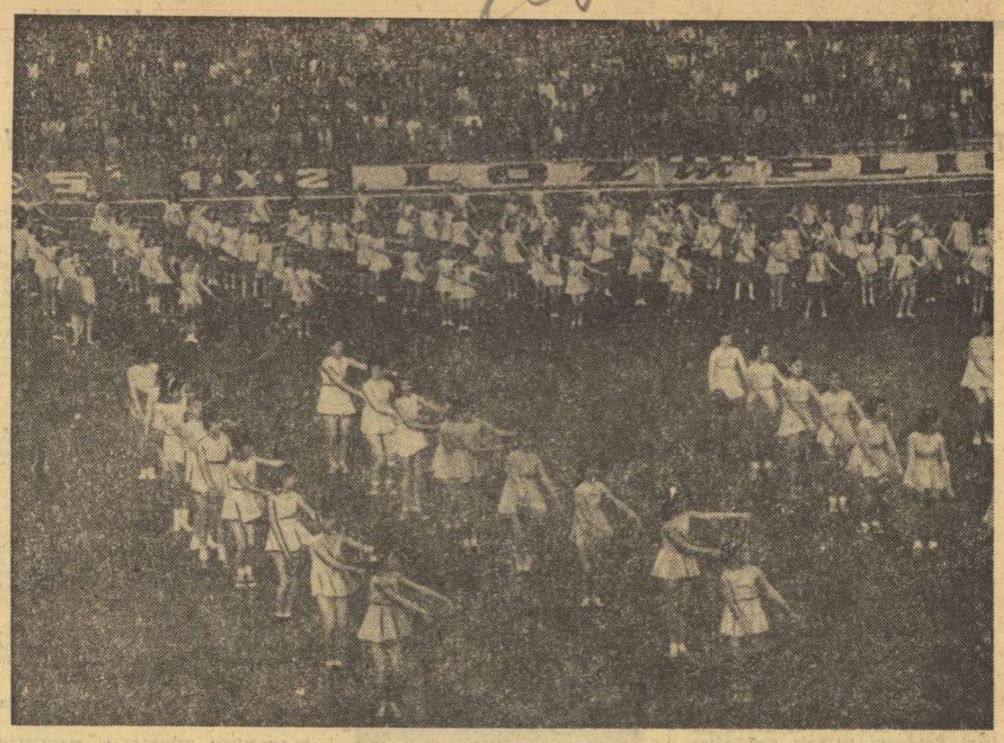

Peste tot în țară activitățile sportive de masă se află în centrul atenției. Diversele manifestări sint redate elocvent și de imaginea de mai sus în care repriza de gimnastică a elevelor din Constanța a încîntat ochii miilor de spectatori în pauza meciului de fotbal F. C. Constanța — F. C. Petrolul

TRANSPUNÎND ÎN VIAȚĂ HOTĂRÎREA PLENAREI C.C. AL P.C.R. CU PRIVIRE LA DEZVOLTAREA CONTINUĂ A EDUCAȚIEI FIZICE ȘI SPORTULUI

MAI MULTE PREOCUPĂRI ȘI INIȚIATIVE DAR ȘI DESTULE POSIBILITĂȚI ÎNCĂ NEFOLOSITE

Au trecut mai bine de două luni de la apariția Hotărîrii Plenarei C.C. al P.C.R. cu privire la dezvoltarea continuă a educației fizice și sportului, document care subliniază, printre altele, contribuția importantă, mult mai substanțială ca pînă acum, pe care sînt chemate să o aducă asociațiile sportive din întreaga țară. Ne-am propus, pe această temă, un raid-anchetă în două mari asociații sportive sindicale din Sibiu și Mediaș.

UN PROGRAM APROAPE ZILNIC DE ACTIVITĂȚI ÎN AER LIBER

O impresie deosebită, în sensul pozitiv al cuvîntului, ne-a produs prima vizită, de la Sibiu. Obiectiv — **Uzina „Independența"**, unitate economică de prim rang a județului. Mărturisim că, la alcătuirea materialului de față, ne-a fost foarte greu să selecționăm, din multitudinea de informații culese, pe cele mai reprezentative. De aceea, deși expeditiv, vom căuta să enumerăm cît mai multe dintre ele.

Imediat după apariția Hotărîrii, activul asociației (președinte — **Ion Scheau**, maistru principal; secretar — **Nicolae Ciupudeanu**, proiectant principal) a procedat la alegerea, pentru fiecare dintre cele 10 secții ale uzinei, a cîte trei responsabili sportivi, reprezentînd asociația, U.T.C și sindicatul. Apoi, s-a dat startul unei competiții proprii de fotbal, intitulată **„Cupa 1 Mai"**, inițiativa venind în întîmpinarea dorințelor manifestate de către salariați cu ocazia unor sondaje prealabile.

— **Tot în această perioadă** — ne mai spune secretarul Nicolae Ciupudeanu, — **am inițiat, la nivel de secții, un cros care s-a bucurat de un succes deosebit: 1 500 de participanți. Ne-am intensificat și eforturile pentru organizarea a cît mai multor acțiuni turistice, dintre care amintesc pe cele mai importante: la Păltiniș (schi și săniuțe) în 4 aprilie, cu 105 salariați și în 11 aprilie cu 30, la Bilea și Negoiu (120 de excursioniști), drumeții la Rășinari, Gusterița, Cisnădioara (localități unde s-a jucat fotbal și volei, cu participarea a 600 de cetățeni), la Păltiniș (150), la Viile Sibiului și Rozbac (300).**

Confruntăm, în continuare, planul de măsuri (bine orientat în funcție de tradițiile sportive ale uzinei sibiene, de condițiile materiale și de preferințele salariaților) cu registrul în care sînt consemnate minuțios înfăptuirile asociației. Aflăm despre campionatul intern la 5 discipline sportive (fotbal, handbal — m+f, volei — m+f, șah și cros), organizat în paralel cu desemnarea celui mai bun sportiv pe întreprindere la tenis de masă, tenis de cîmp și atletism. Această acțiune a fost concepută în două faze: a) activități sportive organizate pe locuri de muncă, în cadrul secțiilor (între 10.IV și 20.V) și b) faza finală, cu participarea reprezentativelor celor 10 secții (între 1.VI și 23.VIII). Iată și programul din după-amiaza zilei vizitei noastre: **meciuri de fotbal între atelierele I și II ale secției turnătorie, între birourile de la etajul V din blocul administrativ și semifinala „Cupei 1 Mai" între secțiile Cazangerie grea și Pavilionul!**

O „UITARE" CE SE CERE URGENT REMEDIATĂ

Primul popas la Mediaș îl facem la sediul C.M.E.F.S. unde aflăm că tuturor asociațiilor sportive din oraș le-au fost difuzate (iar aici a fost dezbătut) planurile de măsuri alcătuite în spiritul Hotărîrii și că fiecare dintre ele știe ce are de făcut. Ne îndreptăm spre fabrica „Tîrnava". Vizităm baza sportivă a asociației Textila, unde se lucrează intens la finisarea terenului de fotbal, a unuia de handbal și a unui complex de vestiare. **„Acum trei ani, după inundații — ni se spune — nu mai rămăsese nimic în picioare, iar textiliștii au trebuit să degajeze aproape 80 000 de metri cubi de nămol...".** Intrăm în perimetrul fabricii și vizităm, împreună cu **Eugen Luca** — președintele asociației și cu **Teodor Ignuță** — membru al Consiliului, un șirand dotat cu toate cele necesare, de la dușuri și cabine pînă la peluze de iarbă și arbuști ornamentali.

Radu TIMOFTE

(Continuare în pag a 2-a)

Am putut întîlni la cele două întreprinderi din județul Sibiu, multe preocupări susținute de a traduce în viață cerințele Hotărîrii. Pe această linie, am remarcat la Independența Sibiu declanșarea campionatului pe asociație la disciplinele agreate de salariați și a întrecerilor pentru desemnarea celui mai bun sportiv la alte trei sporturi, precum și o susținută activitate turistică în care se dă prioritate mersului pe jos. Cele două luni care au urmat Hotărîrii au constituit un timp în care activitatea sportivă din uzină a cunoscut serioase prefaceri. Față de aceeași perioadă a anului trecut, cînd sportul era practicat de 21 la sută din salariați, anul acesta proporția a crescut pînă la 40 la sută.

În aprecierea activității celeilalte asociații vizitate, Textila, a Fabricii Tîrnava din Mediaș, trebuie să ținem cont de condițiile speciale în care, după calamitățile naturale din 1970, amatorii de sport de aici au pornit totul de la zero. Credem că punerea definitivă la punct a unei baze materiale solide (proces aproape terminat în aceste zile), a constituit o orientare bună. Totuși, deși eforturile au fost canalizate cu prioritate în această direcție, asociația sportivă Textila ar fi trebuit să nu dea uitării organizarea unor acțiuni simple, ușor de realizat. Considerăm că nu este vorba de dezinteres, ci, mai degrabă, de o scăpare din vedere care are avantajul de a putea fi ușor remediată.

AGENDA competițiilor de mîine

„CUPA GÎRBOAVELE"

În pitoreasca pădure Gîrboavele, în organizarea C.J.E.F.S. Galați, s-a organizat un interesant și atractiv concurs de orientare turistică, dotat cu „Cupa Gîrboavele", la care au participat peste 100 de competitori.

Traseul, deosebit de dificil, a supus pe sportivi la serioase eforturi. Cei mai bine pregătiți și-au văzut strădaniile încununate de succes la finalul întrecerii, cînd s-au întocmit clasamentele disputelor. IATĂ CÎȘTIGĂTORII: **Mircea Parduțiu** și **Petre Moise** (C.S.U.) la masculin, **Ecaterina Popa** și **Janeta Luca** (Centrul de proiectări metalurgice) la feminin, **A. Stoica, M. Eftescu** și **C. Sandu** (Casa Pionierilor) la băieți și **Carmen Patriche** și **Eugenia Pavel** (Șc. gen. 12) la fete. (**T. SIRIOPOL** — coresp. județean)

LA Tg. MUREȘ: FESTIVALUL SPORTULUI ȘCOLAR

În vederea stimulării activității sportive extra-școlare a elevilor, potrivit recomandărilor Hotărîrii Plenarei C.C. al P.C.R. din 28 februarie — 2 martie 1973, la Tg. Mureș a fost inițiat un festival al sportului școlar.

Competiția prevede întreceri la cros, atletism, baschet, handbal, volei, fiind deschisă tuturor elevilor din învățămîntul mediu.

Pînă la această oră s-au înscris 65 de echipe, care urmează să înceapă concursurile. (**Ioan PĂUȘ**, coresp. județean)

AZI, ÎN DIVIZIA A, CEA DE-a XXIV-a RUNDĂ

CALITATEA, IMPERATIVUL ACESTEI ETAPE DINAINTEA PARTIDEI CU SELECȚIONATA R.D. GERMANE

IATĂ PROGRAMUL ÎNTÎLNIRILOR DE AZI ȘI CLASAMENTUL LA ZI:

CLUJ:	„U"	—	STEAUA
BRAȘOV:	STEAGUL ROȘU	—	JIUL
CRAIOVA:	UNIV.	—	SPORTUL STUD.
BACĂU:	SPORT CLUB	—	F. C. ARGEȘ
BUCUREȘTI:	DINAMO (stadionul Dinamo)	—	A. S. ARMATA
ARAD:	U.T.A.	—	C.F.R. CLUJ
BUCUREȘTI:	RAPID (stadionul Republicii, ora 16; meciul va fi televizat)	—	F. C. CONSTANȚA
PLOIEȘTI:	PETROLUL	—	C.S.M. REȘIȚA

Cu excepția meciului Rapid — F. C. Constanța, celelalte partide vor începe la ora 17.

1.	UNIV. CRAIOVA	23	11	8	4	36-27	30
2.	Dinamo	23	12	4	7	34-25	28
3.	C.F.R. Cluj	23	9	10	4	27-19	28
4.	F. C. Argeș	23	11	5	7	35-20	27
5.	Steaua	23	9	8	6	30-18	26
6.	S. C. Bacău	23	9	7	7	24-27	25
7.	Jiul	23	9	5	9	31-31	23
8.	Petrolul	23	8	7	8	17-22	23
9.	Steagul roșu	23	7	7	9	29-18	21
10.	Rapid	23	6	9	8	23-21	21
11.	C.S.M. Reșița	23	6	9	8	25-30	21
12.	„U" Cluj	23	7	6	10	21-35	20
13.	F. C. Constanța	23	6	7	10	20-27	19
14.	A.S.A. Tg. Mureș	23	9	1	13	28-36	19
15.	U.T.A.	23	5	9	9	21-31	19
16.	Sp. studențesc	23	4	10	9	23-37	18

Fază din partida disputată în tur, la București, *între* Sportul studențesc *și* Universitatea Craiova *(scor 1—1). Astăzi, pe stadionul din Craiova se anunță o dispută la fel de echilibrată și interesantă*

Azi, o nouă etapă în Divizia A la fotbal. Considerentele acestei programări se cunosc. Ținînd seama că la 27 mai echipa națională va susține una din partidele-cheie din grupa preliminară a C.M. și pentru a pregăti în condiții optime meciul respectiv, cu **R. D. Germană**, federația a hotărît ca etapa a XXIV-a să se dispute azi. Așadar, după o adevărată rundă a remizelor (doar două victorii din opt jocuri), deci, cum s-ar spune, după o etapă liniștită, parcă de refacere a forțelor, la interval de trei zile, echipele noastre fruntașe vor apare din nou pe gazon.

Fără îndoială că, pentru fiecare din cele 16 competitoare, jocurile de azi sînt deosebit de dificile, mai ales că etapa precendentă, cu cele șase rezultate de egalitate, n-a putut aduce clarificări în ceea ce privește situația de la cele două extremități ale clasamentului zone care, mai ales la subsol, cuprind destule formații. Cît despre lider, s-a distanțat la 2 puncte, dar acest avans este insuficient ca „viața să-i fie liniștită"...

Să privim puțin clasamentul și vom constata că de la locul 9 (Steagul roșu) pînă la... lanterna roșie (de care Sportul studențesc face eforturi prelungite să se despartă) nu sînt decît 3 puncte diferență. Dintre toate aceste opt echipe, **Sportul studențesc, A.S.A., F.C. Constanța** și **C.S.M. Reșița** au misiunile cele mai dificile. Desigur, sarcina cea mai grea revine formației studenților bucureșteni și celei din Tg. Mureș, într-un moment greu, cînd acestea au nevoie de puncte ca de aer, programul de azi le trimite să înfrunte în deplasare pe primele două clasate, **Universitatea Craiova** și, respectiv, **Dinamo**. La Craiova va fi un meci dîrz. Liderul, distanțat la 2 puncte de echipa lui Dumitrache, Dinu și Nunweiller, joacă cu formația care, alături de F.C. Argeș, n-a cunoscut înfrîngerea în acest sezon. Vor reuși elevii lui Ola să treacă de acest mare obstacol? Greu de răspuns. **F.C. Constanța**, o altă echipă cu situație de neinvidiat, care pe litoral pierde punct după punct, are.., norocul să întîlnească pe performera etapei precedente, un **Rapid** aflat în excelentă dispoziție. Mai departe, **U.T.A.**, întoarsă de la Bacău cu un punct mare, joacă acasă cu revelația acestui **campionat, C.F.R. Cluj**, acum adversară de temut pentru oricine, indiferent dacă meciul se joacă lîngă Feleac sau în alt oraș. Nici **C.S.M. Reșița** nu stă pe roze. La Ploiești, îi va fi greu sau ușor, în funcție de capriciile lui Ion Constantin, dar Petrolul vine impulsionat de punctul de la Constanța. La Cluj, **Onisie** înfruntă fosta sa echipă aflată în impas acum, și din acest punct de vedere misiunea elevilor săi nu pare chiar atît de dificilă. La **Bacău** și **Brașov**, două meciuri din zona liniștită de la mijlocul clasamentului, dar nu trebuie uitate ambițiile campioanei, după cum, în urma unui insucces, brașovenii pot avea din nou bătăi de cap.

Cam așa stau lucrurile privite prin prisma clasamentului. De la etapa de azi, de la aceste opt jocuri se așteaptă, însă, în primul rînd, un fotbal de calitate, meciuri atractive, desfășurate într-un climat de sportivitate propice unei întreceri de bun nivel, fără brutalități și accidentări, și o eficacitate sporită. Să nu uităm, este ultima etapă dinaintea jocului cu R. D. Germană și evoluția tricolorilor va fi urmărită cu deosebită atenție.

În preajma Jocurilor balcanice de volei

„SÎNTEM HOTĂRÎȚI SĂ AVEM O COMPORTARE CÎT MAI BUNĂ"

Interlocutori: antrenorii lotului feminin, Nicolae Humă și Doina Ivănescu

Timișoara va fi, între **21 și 26 mai**, gazda Jocurilor balcanice de volei (a VII-a ediție, la masculin, și a VI-a la feminin), la care și-au anunțat participarea echipele reprezentative ale **Bulgariei, Iugoslaviei, Turciei** și **României** — atît la băieți, cît și la fete —, precum și cele ale **Albaniei** și **Greciei**, numai la masculin.

Firește, în perioada scurtă care a mai rămas pînă la primul fluier al arbitrilor, fiecare antrenor se străduiește să pună la punct ultimele amănunte, pentru ca echipa ce o conduce să se prezinte la startul competiției în cea mai bună formă. De la această regulă nu fac excepție nici conducătorii tehnici ai lotului nostru feminin, **Nicolae Humă, Doina Ivănescu** și **Mihai Chezan**, care au stabilit ca sediu de desfășurare a antrenamentelor sala Floreasca. Avînd în vedere că ne mai despart doar cinci zile de primul meci al competiției, ne-am adresat antrenorilor **Nicolae Humă** și **Doina Ivănescu** pentru a afla amănunte suplimentare.

Emanuel FANTANEANU

(Continuare în pag. a 4-a)

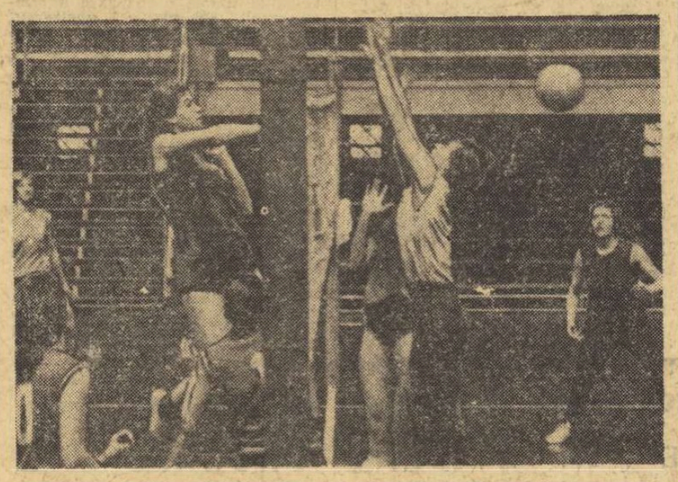

Componentele lotului feminin de volei se antrenează cu asiduitate, în sala Floreasca, pentru o cît mai bună comportare la apropiatele Jocuri Balcanice

Foto: Theo MACARSCHI

MÎINE — TREI JOCURI RESTANTE ÎN CAMPIONATUL MASCULIN DE HANDBAL

După cum se știe cîteva din meciurile celui de al treilea tur al campionatului masculin de handbal au fost amînate din cauza disputării celei de a V-a ediții a „Cupei Tărilor Latine". O parte din aceste jocuri restante s-au consumat, iar ultimele trei vor avea loc mîine după amiază. Este vorba despre întîlnirile: **Politehnica Timișoara — Steaua; Voința București — Universitatea București** (terenul Tineretului, ora 17.30); **Universitatea Cluj — Dinamo București.**

Așadar, în aceste trei partide restante sînt angajate primele trei echipe ale clasamentului, două dintre ele, Steaua și Dinamo București, avînd misiuni dificile, deoarece evoluează pe terenul unor formații bune, care — în ciuda acestui fapt — abia au scăpat de emoțiile retrogradării.

CEI MAI BUNI SCHIFIȘTI DIN ȚARĂ AU DEBUTAT PROMIȚĂTOR ÎN NOUL SEZON

● Însemnări la cea de a VII-a ediție a campionatului republican de canotaj-fond ● O nouă probă (4 vîsle f.c.), extrem de spectaculoasă, la seniori ● Preocupări majore pentru canotajul feminin ● Rezultatele trebuie confirmate și la campionatul pe ambarcațiuni mici

Timp de trei zile, canalul Bega din Timișoara a găzduit cea de a VII-a ediție a campionatului republican de canotaj-fond, la startul căruia s-au aliniat, fără excepție, cei mai buni schifiști din țară, 446 de sportivi din 24 de cluburi și asociații. Ei s-au întrecut, în probe contracronometru, la senioare, seniori, tineret, junioare și juniori oferind numeroșilor specialiști prezenți și, deopotrivă, statornicilor iubitori ai canotajului din Timișoara, dispute echilibrate și atractive, rod al pregătirilor temeinice din perioada precompetițională. Alături de acest aspect, demn de remarcat, am notat și alte cîteva lucruri lăudabile, dintre care amintim **creșterea substanțială a cifrei de participanți la campionatul de fond, intensificarea preocupărilor la toate secțiile pentru depistarea, selecționarea și ridicarea unor elemente de valoare în canotajul feminin, precum și faptul că nivelul întrecerilor a fost net superior celui de la ediția precedentă**, opinie împărtășită, de altfel, de toți specialiștii.

Referindu-ne la concursul seniorilor, trebuie să subliniem, de la bun început, **excelenta comportare a reprezentanților clubului Dinamo**, aflați pe prima treaptă a podiumului de premiere în 5 din cele 8 probe, în timp ce schifiștii de la **Steaua**, principalii lor adversari, n-au reușit să cucerească decît **trei tricouri de campioni**. Cea mai spectaculoasă cursă ni s-a părut a fi aceea a schifurilor de 4 vîsle f.c. — probă aflată pentru întîia oară în programul seniorilor, la campionatul de fond — în care, pe distanța de 8000 de metri, diferența dintre echipajul dinamovist (clasat pe primul loc) și cel al clubului Steaua a fost de numai cîteva secunde. Desfășurări palpitante au avut și probele de 8+1, 4 f.c. și cea de simplu, încheiate, de asemenea, cu timpi foarte apropiați. Subliniind comportarea neașteptat de bună a canotorilor de la **Marina Mangalia** și prezența pe podiumul de premiere, în 4 probe, a echipajelor de la **Politehnica Timișoara**, să trecem sub tăcere evoluția slabă a unor echipaje de la cluburi cu tradiție în canotaj, ca **Rapid, Dunărea Galați, Constructorul Galați** sau **Metalul Roșiori**.

Horia ALEXANDRESCU

(Continuare în pag. a 3-a)

MARGINALII LA FINALA MAESTRELOR

NU TREBUIE SĂ AȘTEPTĂM TOTUL NUMAI DE LA NADIA COMĂNECI...

● Doar trei maestre în lupta pentru titlul suprem ● Cu cine concurăm în meciul cu Ungaria?

Desfășurarea finalei campionatului feminin al maestrelor în Orașul Gheorghe Gheorghiu-Dej în preajma unor importante evenimente pentru echipa noastră reprezentativă — între care meciurile cu Ungaria și Cehoslovacia sînt cele mai apropiate și mai însemnate — capătă anumite semnificații și ne obligă să analizăm această întrecere în contextul importantelor răspunderi ce revin celor mai bune gimnaste ale țării.

Este de prisos să mai spunem că, după succesul atît de net obținut în cadrul campionatelor internaționale ale României, publicul din Orașul Gh. Gheorghiu-Dej aștepta cu nerăbdare s-o vadă în mod nemijlocit la lucru pe fetița sa îndrăgită, Nadia Comăneci. Nu a fost posibil acest lucru deoarece, în concordanță cu prevederile Federației Internaționale de Gimnastică, care permite participarea unei sportive la campionate europene sau mondiale și la jocuri olimpice numai după împlinirea vîrstei de 14 ani, forul nostru de specialitate a stabilit și el o limită de vîrstă, la 13 ani. Deci, Nadia și alte sportive de mare perspectivă din acest „oraș al gimnasticii" vor putea ataca titlurile de campioane la senioare abia în anii viitori.

În absența Nadiei, o altă concetățeancă a ei a polarizat atenția sălii de gimnastică la aceste finale. Este vorba de Anca Grigoraș, cea care, anul trecut, la Brașov, producea marea surpriză, cucerind titlul de campioană absolută a țării, învingătoare și de această dată. Bine îndrumată și pregătită de antrenorul Norbert Kuhn, Anca a atins acum un grad de precizie și siguranță care îi asigură o bună comportare în toate concursurile la care ea participă. Așa s-a întîmplat la Londra, la turneul campioanelor, așa a fost și la finala campionatului. Mai ales la bîrnă și paralele execuțiile ei sînt de o remarcabilă ținută, au ritm și grad de dificultate ridicat, sînt executate cu o impresionantă ușurință. Ea știe să-și dozeze inteligent efortul și dă dovadă de un remarcabil spirit de luptă. Cîștigînd pentru a doua oară consecutiv titlul de campioană absolută, ca și locul I la bîrnă în finala pe aparate, Anca Grigoraș se impune ca o veritabilă maestră și ca unul din pilonii de bază ai echipei noastre pentru viitoarele confruntări internaționale.

Alina Goreac a fost, neîndoios, „omul nr. 2" al acestor finale, lipsindu-i destul de puțin spre a-și vedea împlinită dorința de a deveni campioană absolută. Deși cu execuții mai bune decît Anca Grigoraș la unele aparate

Constantin MACOVEI

(Continuare în pag a 3-a)

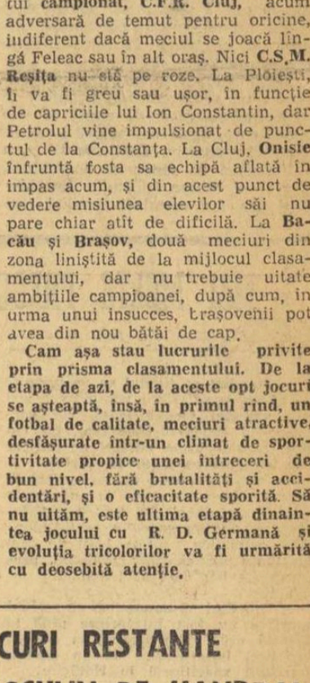

Anca Grigoraș evoluînd la bîrnă, aparatul care i-a consolidat poziția de lideră la individual compus și i-a adus și un titlu în finala pe aparate

Fotografii: Valeriu BOGDANEȚ

ÎN SPIRITUL HOTĂRÎRII PLENAREI C. C. AL P. C. R.

SĂ ASIGURĂM UN CONȚINUT MAI BOGAT ACTIVITĂȚILOR SPORTIVE CU ELEVII ȘI STUDENȚII

Unele aspecte relevate de consfătuirile organizate cu profesorii de educație fizică, la nivelul tuturor județelor

În lumina Hotărîrii de partid, conducerea Ministerului Educației și Învățămîntului a recomandat la nivelul fiecărui județ, organizarea de consfătuiri cu profesorii de educație fizică și directorii de școli, cu toți cellalți factori avînd atribuții în domeniul educației fizice și a sportului în școală sau în facultate.

Utilitatea acestor consfătuiri a fost subliniată net peste tot. Faptul că la ele au participat și directorii de școli a sporit considerabil eficiența acțiunii. Pentru foarte mulți conducători de unități de învățămînt, noțiuni mai puțin răspîndite, ca selecție, proces de antrenament etc au ajuns să fie mai bine înțelese. **Poziția unor directori de școli față de nevoia imperioasă de a impulsiona în spiritul importantului document de partid — activitatea de educație fizică și sport în rîndul elevilor apare acum mai bine definită.**

Consfătuirile au relevat faptul că în cucerirea de noi poziții a învățămîntului de educație fizică, rolul principal îl păstrează profesorul de specialitate. De aici necesitatea ca acesta să depună toate străduințile pentru a face lecții-model, atractive și convingătoare. Deci, pricepere, dar și pasiune. Este un aspect subliniat în mod deosebit la consfătuirile de la Cluj, Brașov, Timișoara și Constanța.

Este de reținut un alt aspect important : **profesorul de educație fizică nu trebuie să rămînă singurul factor cu responsabilități în reușita acțiunilor sportive de masă sau de performanță. Organizațiile de pionieri și de tineret au datoria să-l ajute.** Acolo unde colaborarea dintre acești factori este deplină, și rezultatele capătă dimensiuni aparte. Altfel spus, asociația sportivă se impune să devină în viața școlii o unitate dinamică, cu o funcționalitate largă, începînd chiar de la nivelul clasei, al anului de studii. Exemplele oferite de unele școli din sectoarele 4, 5 și 8 ale Capitalei sau de județele Dolj, Bihor și Bacău merită a fi generalizate.

De bună seamă că în materie de angrenare a tineretului școlar în diferite activități sportive de masă, inițiativele frumoase nu vor avea niciodată limite. Ținem să notăm, însă, cîteva dintre ele, pornite într-un județ cu foarte puține veleități în domeniul sportului, Sălaj, unde începînd din acest an va fi organizată „Cupa văilor", cu participarea școlilor situate în zona rîurilor sălăjene. Organizarea de cursuri de înot la Boghiș, într-o stațiune cu apă termală, iată o altă inițiativă destinată să inițieze pe cei mai mici elevi în tainele unui sport utilitar, de mare importanță.

Un alt aspect relevat de consfătuiri — necesitatea completării inventarului sportiv al școlilor, cu mijloace locale. Adevărul este că mai există școli vitregite din acest punct de vedere. Cauza : un insuficient spirit gospodăresc al unor directori și cadre didactice. Am amintit nu de mult situația precară din județul Alba. Poate că acum, în spiritul Hotărîrii de partid, lucrurile se vor îndrepta. În județul Alba, dar și în alte județe deficitare la acest capitol.

În finalul acestor rînduri, alte două aspecte care au format obiectul unor ample dezbateri la consfătuiri. Prima este legată de **necesitatea îmbunătățirii continue a calificării profesorilor de educație fizică**, mai ales în acele județe (Vaslui, Sălaj, Suceava, Tulcea, Botoșani, Mehedinți, Olt etc) care duc o lipsă acută de cadre cu o pregătire superioară. În acest sens apreciem că **Institutul de Educație Fizică și Sport va trebui să țină seama, la repartizarea viitorilor absolvenți, și de nevoile acestor zone ale țării.** Al doilea aspect se referă la **utilizarea profesorului de specialitate în școală.** Evident, față de obligațiile multiple ce îi revin, pe linia asigurării unui proces de învățămînt exigent, a cuprinderii elevilor în activități sportive multiple, de masă sau de performanță — în raport direct cu condițiile materiale ale unității școlare respective — **profesorul de specialitate trebuie degrevat de alte activități sociale, care îl onorează, firește, dar și îl sustrag de la obligațiile sale de bază.** Directorul de școală, organizația de partid pot avea un cuvînt decisiv în reglementarea acestei stări de lucruri, cu implicații directe asupra calității.

O ultimă observație. Apartine de fapt unei directoare, prof. **Melania Fistoc**, de la Liceul nr. 3 din Arad, aplicabilă pretutindeni : **să vorbim mai puțin despre sport și să muncim mai mult în acest domeniu de o recunoscută importanță socială.**

Tiberiu STAMA

Agenda competițiilor de masă

În Capitală: UN CONCURS DE ORIENTARE TURISTICĂ DESCHIS TUTUROR

Asociația sportivă **Ecranul** din Capitală, care are o secție de orientare turistică cu mulți ani de activitate în urmă și o conducere alcătuită din oameni experimentați și plini de inițiativă, a hotărît să organizeze **un concurs deschis tuturor celor dornici să-și verifice cunoștințele în orientare pe teren.** Acesta a fost programat **duminică 20 mai în pădurea Pustnicul,** startul și sosirea avînd loc la cabana Pustnicul unde organizatorii îi așteaptă pe concurenți cu începere de la ora 7 dimineață, pentru a le trece numele pe listele participanților și pentru a le furniza toate datele necesare.

Organizatorii și-au propus să realizeze un mare concurs popular, cu multiple categorii de vîrstă și de clasificare, de la începătorii în acest domeniu sportiv. **Participanții au latitudinea să concureze individual,** dar și **în echipe** (alcătuite **din prieteni** sau din **membrii familiei respective).** Este, fără îndoială, un experiment interesant, care ne apropie de întrecerile populare din țările nordice, unde asemenea concursuri antrenînd familii întregi au loc în mod curent. Este, totodată, o încercare (și îi dorim deplină reușită) de a da orientării turistice un impuls vital, prin crearea unei mase mai largi de competitori.

Toți cei ce doresc să petreacă o duminică activă, căutînd posturile de control în perimetrul de verdeață și aer curat al pădurii Pustnicul, o pot face înscriindu-se direct la cabana amintită, începînd de la ora 7. Amintim că la pădurea Pustnicul se poate ajunge cu autobuze I.T.B. (nr. 46) și I.T.A., plecarea acestora efectuîndu-se de la capătul liniei tramvaiului 14 (Pantelimon).

CROSUL „CRAVATELOR ROȘII" ȘI „CUPA SPERANȚELOR" LA FOTBAL

Peste 2 500 de pionieri și școlari au participat, în municipiul Roman, la crosul „Cravatelor roșii". Ireproșabila organizare asigurată de Inspectoratul școlar municipal Roman, Consiliul pionieresc municipal și C.M.E.F.S. a contribuit la succesul competiției. După întreceri dîrz disputate, pe categorii de vîrstă, cîștigătorii au fost următorii : **9—12 ani : fete :** Paulina Motru (Șc. gen. nr. 7) ; băieți : Dumitru Mihalache (Șc. gen. nr. 5) ; **13—14 ani : fete :** Luminița Gîțu (Șc. gen nr. 8) ; băieți : Dan Tausanu (Șc. gen. nr. 8) ; **14—15 ani :** fete : Maria Ghimpu (Șc. gen. nr. 6), băieți : Constantin Mahu (Șc. gen. nr. 7).

Clasamentul final pe echipe arată astfel : 1. Șc. generală nr. 8 — 84 puncte, 2. Șc. generală nr. 5 — 45 puncte.

★

O reușită competiție fotbalistică școlară disputată în municipiul Roman a fost „Cupa speranțelor". Selecționatele școlilor generale nr. 1, 2, 3, 4, 7 și 8 și-au disputat trofeul după sistemul turneu simplu. Locul întîi a fost adjudecat de selecționata Școlii generale nr. 7, învingătoare în toate cele 5 jocuri. Iată componenții lotului echipei învingătoare : **Tudose, Gheorghiescu, Ferenț, Munteanu, Tucu, Giosanu, Dumea, Rusu, Lupu, Căpriță, Pătrașcu, Botez, Mahu, Donciu, Alexa, Ionescu și Crețu.**

George M. GROAPĂ — coresp.

MAI MULTE PREOCUPĂRI ȘI INIȚIATIVE

(Urmare din pag 1)

— Imediat ce timpul ne va permite — aflăm — salariații vor petrece aici ore plăcute, reconfortante, vor participa la concursuri de înot, iar copiii lor vor urma cursuri de inițiere sub conducerea unui instructor.

În puțină vreme, așadar, salariații „Tîrnavei" vor avea la dispoziție două baze excelente pentru satisfacerea pasiunilor sportive, grație muncii patriotice (peste 1 600 de ore) efectuate de ei. Sînt realizări prețioase pentru care îi felicităm.

Totuși...

— Am dori să cunoaștem ce acțiuni sportive au fost întreprinse pînă la această oră ? Ne referim la acțiuni turistice, la crosuri, cu un cuvînt, activități specificate în Hotărîre.

Răspunsurile sînt mai puțin convingătoare, cînd este vorba de activitatea practică. S-au efectuat doar două-trei excursii dar se puteau face mai multe (drumeții, în special, spre Băile Bazna — 5 km prin pădure — sau platoul Buzdului — 4 km). Cîteva zeci de salariați au luat startul și în crosurile organizate la nivel de municipiu, dar acțiuni similare proprii, la nivel de întreprindere, n-au mai existat... Interlocutorii sînt de acord că în această direcție puteau face mai mult și că, în cel mai scurt timp, trebuie să remedieze această stare de lucruri. Căci nu trebuie să se uite faptul că, în această primăvară, salariații Tîrnavei au făcut prea puțină mișcare în aer liber față de cît ar fi dorit ei înșiși și față de recomandările unei importante hotăriri de partid.

BOX

NOUA GENERAȚIE A JUNIORILOR, O VERITABILĂ MINĂ DE AUR

Anul acesta, finalele campionatului național de box ale juniorilor au fost organizate la Brăila. Nici că se putea alege o gazdă mai bună pentru această importantă competiție pugilistică. Comisia județeană de box Brăila (președinte tov. Ion Nicolae) a asigurat succesul organizatoric al întrecerilor, la care au participat 181 de juniori din 29 de județe. Excelentele condiții de concurs — meciurile au avut loc pe cele mai frumoase baze sportive ale orașului, Sala sporturilor și arena Progresul — cît și buna propagandă asigurată din timp competiției au făcut ca întrecerile să fie urmărite de un mare număr de spectatori, fapt care a atras după sine, amănunt deloc de neglijat, și un succes financiar.

ÎNTRE FORȚĂ ȘI ESCHIVĂ

De ani de zile există în concepția multora dintre antrenori convingerea că la juniori e suficientă o bună pregătire fizică pentru a obține rezultate bune. Boxerii tineri erau în special pregătiți să lovească puternic, cunoștințele de tehnică și tactică avînd un rol secundar. La această ediție a campionatului, marea majoritate a celor care au rămas la vechea concepție au avut surpriza să-și vadă elevii învinși. **În cele mai multe dintre meciuri, dar mai ales în semifinale și finale, eschiva a ieșit victorioasă în fața forței loviturilor.** Așa se explică faptul că avem acum mulți campioni și vicecampioni de juniori — Florea Zamfir (Voința București), Paul Căpriceanu (Electroputere Craiova), Carol Kestner (Șc. Sp. Reșița), Constantin Voinescu (Voința Brăila), Paris Cozma (C.S.M. Cluj), Tudor Constantinescu (Șc. Sp. Energia București), Hari Băcanu (Șc. Sp. nr. 2 Constanța), Carol Hainal (Metalul Salonta), Andrei Pleșa (Șc. Sp. Viitorul Timișoara), Mircea Celcan (Steaua), Petre Andrei (Dinamo București), Mircea Săndulescu (Viitorul Pitești), Constantin Cristea (Rafinorul Ploiești), Paul Dragu (Electroputere Craiova), Gheorghe Biclea (Rulmentul Brașov), Viorel Soroceanu (Nicolina Iași), Virgil Sîrbu (Metalul Bocșa Română), Nicolae Nichitov (C. S. Brăila), Nicolae Nicolaev (Constructorul Galați), Ion Truță (Șc. Sp. Viitorul București), Damian Cîmpoiești (Șc. Sp. Brașov), Marinică Ouatu (S. C. Bacău), Ștefan Turcuș (Crișul Oradea), Mircea Simon (Dinamo București) — despre care putem afirma că posedă un bogat bagaj de cunoștințe tehnice și tactice. Toți aceștia se vor număra printre cei 200 de juniori invitați în taberele de vară ale federației.

Inițiativa forului de specialitate de a include în regulament o precizare conform căreia boxerul junior care a suferit două K. D.-uri într-un meci este declarat învins prin abandon a fost înțeleasă în mod diferit de către antrenori. Unii au pus un accent mai mare pe mijloacele de apărare, și bine au făcut, alții și-au îndrumat elevii spre căutarea loviturilor decisive. **Tactica loviturilor decisive a obținut cîteva succese în „meciurile preliminare, dar a eșuat complet în faza superioară a competiției. Astfel, a fost demonstrată superioritatea boxului tehnic în fața celui rudimentar, bazat numai pe forță.**

OFENSIVA PROVINCIEI

Privind tabelul campionilor de juniori din anul acesta, observăm că titlurile au fost cucerite de reprezentanți din 12 județe ale țării, inclusiv municipiul București. **19 dintre cele 24 de medalii de aur au revenit provinciei și numai 5 orașului București.** S-au prezentat bine pugiliștii din Brăila, Craiova, Ploiești, Bocșa Română, Turnu Severin, Suceava și Iași. Mult mai modești decît la edițiile precedente au fost boxerii gălățeni și, mai ales, cei bucureșteni. În Capitală sînt multe cluburi și asociații sportive cu secții de box în cadrul cărora activează numeroși antrenori. Cele 5 titluri cucerite de toți aceștia la un loc înseamnă, desigur, puțin, mai ales dacă facem o comparație cu anii trecuți, cînd Bucureștiul a avut 15 campioni în 1968, 8 în 1969, 6 în 1970, 8 în 1971 și 6 în 1972. **Să fie, oare, în provincie antrenori mai buni decît la Rapid, Metalul, Progresul, Olimpia, Semănătoarea, Electromagnetica și celelalte secții de box bucureștene de la care așteptăm mai mult în campionatul juniorilor ?**

DE CE DOAR TREI ARBITRI A.I.B.A. ?

Din fericire, anul acesta arbitrajele la campionatele naționale de juniori nu au mai constituit calul de bătaie al antrenorilor și cronicarilor prezenți la competiție. Au fost foarte puține greșeli. În finale, mai ales, marea majoritate a deciziilor au fost acordate în unanimitate. În... formă excelentă s-au prezentat arbitrii Ion Ștefan (Galați), Ion Boamfă (Brașov), Ladislau Krauzer (Timișoara) și Petre Mihalfi (Oradea). Foarte bun și Petre Epureanu, prezent doar la finale. Nu am înțeles, însă, de ce colegiul central de arbitri nu a delegat la Brăila mai mulți posesori ai ecusonului A.I.B.A. alegîndu-i doar pe I. Boamfă, P. Mihelfi și P. Epureanu. **Este, considerăm, o mare greșeală a colegiului central de arbitri și în special a președintelui Marin Zamfirescu, care, probabil, au considerat că acest campionat nu este o competiție importantă.** Am beneficiat, însă, de excelentele servicii ale arbitrului spaniol Manuel Mateo, care va oficia la campionatele europene. În drum spre Belgrad, el face o vizită în țara noastră și a fost bucuros să asiste la întreceri și să arbitreze juniorii români.

Petre HENȚ

HANDBAL

OPINIILE PRINCIPALILOR „ACTORI" AI DERBYULUI STEAUA—„U" BUCUREȘTI

Desfășurat luni după amiază la stadionul Tineretului din Capitală, derby-ul campionatului masculin de handbal, care a opus formațiile Steaua și Universitatea București a fost una dintre cele mai incitante partide pe care am avut prilejul să le urmărim în ultimii ani. Cu toate că, în primele minute, ambele formații au dus jocul bărbătesc pînă dincolo de limitele regulamentului, înfrînirea a avut, în continuare, un caracter de sportivitate, ridicîndu-se la un nivel remarcabil. La cîteva minute după fluierul final am solicitat antrenorilor celor două echipe și arbitrilor care au condus meciul părerea în legătură cu acest joc.

CORNEL OTELEA (Steaua) : „Meci specific de campionat. Ambele team-uri și-au apărat șansele cu dîrzenie, dar cred că trebuie subliniat modul sportiv în care au evoluat toți jucătorii. Apreciez ca binevenită asprimea cuplului de arbitri care, din primele minute, a căutat să creeze posibilitatea unui joc curat, în limitele sportivității. Echipa noastră a luat prin această victorie o serioasă opțiune pentru titlu, dar aceasta nu înseamnă că de-acum înainte vom slăbi alura. Dimpotrivă, descătușați de emoțiile jocului cu Universitatea București, vrem să dovedim că sîntem o echipă bună, capabilă să ofere un handbal de mare spectacol. Sînt foarte mulțumit de evoluția tuturor jucătorilor de la Steaua, cărora le mulțumesc pentru ambiția și seriozitatea cu care au luptat".

EUGEN TROFIN (Universitatea București) : „Ne-am apărat cinstit șansele și am făcut tot ce se putea în acest campionat. N-am reușit pentru că, în condițiile actuale, adversarii noștri au fost mai buni. Cred, însă, că avîndu-l pe Radu Voina în formație, puteam să cîștigăm și acest meci și titlul de campioni. Acum trăiesc un sentiment de singurătate, de înstrăinare chiar, pentru că, așa cum se întîmplă în fiecare an, pierd o altă serie de jucători alături de care am muncit și am trăit emoțiile fără egal ale unui întreg campionat. Aș vrea să mai spun că întreruperile campionatului au făcut ca echipa mea să nu mai poată respecta planul de pregătire și, implicit, să nu mai dea randamentul scontat".

VARAC PELENGHIAN (arbitru) : „Meci foarte dificil de condus, datorită nervozității și a implicațiilor directe în lupta pentru titlu. S-a depășit cam mult limita permisă de regulament, dar am căutat să ne facem datoria. Steaua a meritat să cîștige, avînd o forță de atac mai mare. Cu Voina în formație cred însă că Universitatea avea șanse considerabile de victorie".

VLADIMIR COJOCARU (arbitru) : „Jocul a fost destul de dificil, dar cred că ne-am achitat onorabil. Cu Voina în teren Universitatea putea cîștiga".

Declarații consemnate de Al. HORIA

Doina Cojocaru (I.E.F.S.) evită spectaculos intervenția Niculinei Iordache (Universitatea) și va înscrie un nou gol pentru echipa sa, Față din meciul I.E.F.S. — Universitatea București, disputat duminică și cîștigat de a doua formație

Foto : Ion MIHĂICĂ

CLASAMENT DIVIZIA A, MASCULIN

1. Steaua	23	19	1	3	409—296	39
2. Univ. București	24	16	4	4	366—318	36
3. Dinamo București	24	15	2	7	346—290	32
4. Minaur Baia Mare	24	12	3	9	386—342	27
5. Univ. Cluj	24	9	5	10	355—355	23
6. Independența Sib.	25	9	3	13	375—415	21
7. Poli. Timișoara	24	8	5	11	330—326	21
8. Dinamo Brașov	25	8	4	13	356—384	20
9. Carom	25	7	2	16	311—371	16
10. Voința Buc.	24	3	1	20	301—438	7

C.S.M. REȘIȚA ȘI S.C. BACĂU — ÎNVINSE ÎN DIVIZIA B

Joi și duminică s-au disputat partidele din cadrul etapelor a XV-a și a XVI-a ale diviziei B. Iată rezultatele înregistrate :

ETAPA A XV-a: FEMININ, **Seria I:** Vulturul Ploiești — Tomistex Constanța 8—7 (5—3), IGEX București — Voința Craiova 5—4 (2—1), Constructorul București — Universitatea Iași 2—6 (1—2), CSU Construcții — Gloria Buzău 5—5 (1—2), Voința București — Confecția 10—11 (4—6) ; **Seria a II-a:** Voința Sighișoara — Teba Arad 11—3 (6—2), Nitramonia Făgăraș — Sparta Mediaș 7—7 (4—4), Universitatea Cluj — Jiul Petroșani 12—4 (5—3), Textila Sebeș — CSM Sibiu 3—9 (2—5), Constructorul Baia Mare — Universitatea II Timișoara 6—0; MASCULIN, **Seria I:** S.C. Bacău — Știința Bacău 16—14 (7—9), Agronomia Iași — Rafinăria Teleajen 14—13 (8—6), Universitatea Craiova — CSU Galați 9—5 (5—3) !, Voința Gh. Gheorghiu-Dej — Rapid București 9—19 (4—11), Comerțul Constanța — Relonul Săvinești 19—20 ; **Seria a II-a:** CSM Reșița — Știința Lovrin 11—4 (4—2), Timișul Lugoj — Metalul Copșa Mică 9—6 (6—4), Gloria Arad — Nitramonia Făgăraș 4—3, Banatul Timișoara — ASA Tg. Mureș 7—5 (3—2) !, ASA Sibiu — Constructorul Oradea 0—6.

ETAPA A XVI-a: FEMININ, **Seria I:** Universitatea Iași — Voința București 18—11 (10—3), Gloria Buzău — Vulturul Ploiești 12—7 (5—4), Confecția — CSU Construcții 13—13 (5—5) !!, Voința Craiova — Constructorul București 9—6, Tomistex Constanța — IGEX București 13—8 (7—5) ; **Seria a II-a:** CSM Sibiu — Voința Sighișoara 14—10 (7—2), Teba Arad — Nitramonia Făgăraș 13—11 (7—4), Jiul Petroșani — Constructorul Baia Mare 4—13 (3—8), Sparta Mediaș — Universitatea Cluj 9—11 (4—5), Universitatea II Timișoara — Textila Sebeș 0—6; MASCULIN, **Seria I:** CSU Galați — S.C. Bacău 21—20 (9—9) !, Știința Bacău — Comerțul Constanța 14—14 (8—8), Relonul Săvinești — Voința Gh. Gheorghiu-Dej 22—13 (11—4), Rafinăria Teleajen — Universitatea Craiova 12—9 (5—3) !, Rapid București — Agronomia Iași 28—14 (14—8) ; **Seria a II-a:** Știința Lovrin — Gloria Arad 13—13 (5—5), Constructorul Oradea — Banatul Timișoara 9—8 (4—5), ASA Tg. Mureș — Timișul Lugoj 29—14 (15—5), Metalul Copșa Mică — CSM Reșița 7—5 (6—1) !!, Nitramonia Făgăraș — ASA Sibiu 6—0.

Corespondenți : P. Arcan, C. Crețu, V. Popovici, M. Mircov, A. Vasilescu, C. Popescu, C. Harea, O. Guțu, T. Tudose, C. Teodorescu, I. Ștefan, S. Băloiu, D. Nemțeanu, I. Turjan, Gh. Grunzu, M. Falticiu, R. George, V. Sere, V. Cazar, S. Neniță, Al. Nour, T. Siriopol, R. Zamfir, I. Ionescu.

POPICE

S-AU ÎNCHEIAT ÎNTRECERILE SERIILOR DIVIZIONARE A

București — Rapid București 2317—2432 p d, Laromet București — Voința București 2356—2211, MASCULIN : **Gloria București — Voința București 5278—5105 p d.**

Iată clasamentele definitive :

FEMININ — seria Sud

1. **Rapid București**	18	14	0	4	22738	28
2. **Voința București**	18	11	0	7	21892	22
3. **Petrolul Băicoi**	18	11	0	7	21124	22
4. Gloria București	18	10	0	8	21701	20
5. Laromet București	18	10	0	8	21171	20
6. Metrom Brașov	18	9	0	9	21089	18
7. Cetatea Giurgiu	18	9	0	9	20924	18
8. Voința Constanța	18	7	0	11	20500	14
9. Instalatorul Buc.	18	6	0	12	20155	12
10. Frigul București	18	3	0	15	20161	6

Seria Nord

1. **C.S.M. Reșița**	18	13	0	5	21003	26
2. **Voința Tg. Mureș**	18	12	0	6	21139	24
3. **Voința Oradea**	18	12	0	6	20487	24
4. Hidromecanica Bv.	18	12	0	6	18147	24
5. Voința Cluj	18	11	0	7	20987	22
6. Voința Mediaș	18	10	0	8	20201	20
7. U.T. Arad	18	8	0	10	20018	16
8. Voința Craiova	18	7	0	11	20275	14
9. Voința Timișoara	18	3	0	15	19942	6
10. Record Cluj	18	2	0	16	19714	4

MASCULIN — seria Sud

1. **Constructorul Gl.**	18	12	0	6	47421	24
2. **Constructorul Buc.**	18	11	0	7	45290	22
3. **Rapid București**	18	10	0	8	47092	20
4. Petrolul Ploiești	18	10	0	8	46436	20
5. Voința București	18	9	0	9	46565	18
6. Flacăra Cîmpina	18	9	0	9	45472	18
7. Gloria București	18	9	0	9	45359	18
8. Victoria Bod	18	9	0	9	42650	18
9. Rulmentul Brașov	18	8	0	10	46372	16
10. Laromet București	18	3	0	15	44548	6

Seria Nord

1. **Voința Cluj**	18	13	0	5	45878	26
2. **Jiul Petrila**	18	11	0	7	44877	22
3. **Voința Tg. Mureș**	18	10	0	8	45498	20
4. C.F.R. Tg. Mureș	18	9	0	9	44733	18
5. I. C. Oradea	18	9	0	9	44701	18
6. Electrica Sibiu	18	9	0	9	44169	18
7. Spartac Satu Mare	18	9	0	9	43144	18
8. C.F.R. Timișoara	18	8	0	10	44559	16
9. Olimpia Reșița	18	8	0	10	44472	16
10. Voința Lugoj	18	4	0	14	44641	8

LUPTE

DUPĂ CAMPIONATELE NAȚIONALE DE JUNIORI SPORTIVII DE LA „LIBERE" IN EVIDENT PROGRES

Timp de aproape o săptămînă, Sala sporturilor din Constanța a găzduit campionatele individuale de juniori la lupte libere și greco-romane, la ambele categorii de vîrstă. Cum cele două campionate au fost distincte și, în plus, numărul foarte mare de participanți (peste 500, la ambele stiluri) nu ne permite o trecere în revistă comună, suficient de cuprinzătoare pentru importanța acestui gen de competiții, în numărul de azi ne vom ocupa numai de **luptele libere.**

La startul întrecerilor s-au aliniat 254 de concurenți, care și-au cîștigat acest drept în etapele anterioare, dar și o serie de invitați, acceptați pe temeiuri valorice de forul nostru de specialitate.

Trebuie să spunem de la început — faptul a fost, de altfel, apreciat de către toți specialiștii prezenți la Constanța — că nivelul acestor campionate a fost într-o sensibilă creștere față de edițiile precedente. Între participanții la aceste întreceri a existat un evident echilibru valoric, care a făcut ca partidele să fie extrem de disputate, învingătorii fiind cunoscuți — în marea majoritate a cazurilor — abia la sfîrșitul celor 9 minute de luptă efectivă. În aceste condiții, firește, cei ce se ocupă de luptele libere au avut motive de satisfacție. Ei au constatat un progres accentuat al tinerilor luptători, numărul aspiranților la primele locuri în ierarhia națională fiind tot mai mare. Dar de aici au decurs și unele implicații neașteptate, de ordin organizatoric. Datorită acestui echilibru valoric, care a făcut ca numărul celor eliminați din concurs după primele două tururi să fie extrem de mic față de cel care intrase în competiție, organizatorii au fost siliți să prelungească reuniunile (începute dimineața la ora 9) pînă noaptea la ora 23. Culcîndu-se după miezul nopții, sportivii trebuiau să se scoale la ora 6 dimineața pentru efectuarea cîntarului oficial în vederea participării la întrecerile zilei următoare. Susținînd cîte 2—3 meciuri pe zi și odihnindu-se insuficient, firește, tinerii luptători nu puteau evolua la nivelul integral al capacității lor fizice. Pentru juniori, unii dintre ei în vîrstă de 15—16 ani, asemenea solicitări nu sînt recomandabile. **Probabil, pe viitor, activiștii federației se vor gîndi la acest aspect și vor opri la timp apariția unor asemenea inconveniente nedorite, limitînd numărul participanților în așa fel încît finalele de campionat să fie într-adevăr competiția celor mai buni juniori din țară.**

Cu toate condițiile dificile de disputare a întrecerilor, mulți concurenți au dovedit o pregătire care le-a permis să lupte în condiții normale de la începutul pînă la sfîrșitul concursului. Cu acest prilej, s-au evidențiat mai mulți juniori talentați și excelent instruiți, ale căror calități fizice le permit o rapidă ascensiune pe scara valorilor. În fruntea lor se situează reșițeanul **Ilie Ene** (antrenor **Nicola Giurgiu**), care a cîștigat cu autoritate titlul de campion la cat. 52 kg, învingîndu-și toți adversarii prin tuș. Bun cunoscător al tehnicii de libere, Ene este ajutat excelent de conformația sa fizică (brațe foarte lungi și bine legat pentru această categorie), ca și de calitățile sale de voință. El a constituit cea mai mare surpriză a campionatelor. Dintre ceilalți sportivi cunoscuți, în evident progres s-au prezentat **Aurel Neagu** (antrenor **Ion Popescu** — Dunărea Galați), **Ion Breaz** (antrenor **Ion Mureșan** — Steagul roșu Brașov), **Viorel Gheorghiu** (antrenor **Ion Bătrîn** — Dinamo Brașov), **Aurel Bălăianu** (antrenor **Vasile Pătrașcu** — Rapid), **Aidin Ablez** (antrenor **Izmail Kenan** — Șc. sp. 2 Constanța), **Nicolae Roșca** (antrenor **Francisc Kotzur** — C.S.M. Reșița), **Ciaudiu Zanier** (antrenor **Gheorghe Șuteu** — Steaua) — la juniori mari. În special elevii celor doi antrenori brașoveni au avut o prezență remarcabilă la aceste campionate.

În confruntările juniorilor mici s-au impus cu autoritate tinerii luptători de la Petrolul Ploiești (antrenor **Ion Radu**), care au cucerit patru titluri de campioni. Un alt centru puternic la acest stil se anunță a fi Școala sportivă din Odorheiul Secuiesc (antrenori **Ion Covaci** și **Andrei Elekes**), care, în afara celor doi campioni, au prezentat mulți sportivi talentați ce s-au clasat pe primele locuri la categoriile lor. Se cuvine, de asemenea, evidențiată activitatea antrenorului **Ștefan Isfache** (Gloria Buzău), ale cărui eforturi (activează de mai puțin de trei ani, la Buzău) au fost răsplătite de comportarea frumoasă a elevilor săi **Mihai Manole** și **Vasile Stănescu.** Laude se cuvin și antrenorilor de la Șc. sp. 2 Constanța **(Ion Ludu)** și Șc. sp. Tg. Mureș **(Francisc Gyarmati, Francisc Bolla)**, care au prezentat mulți sportivi bine pregătiți.

Mihai TRANCĂ

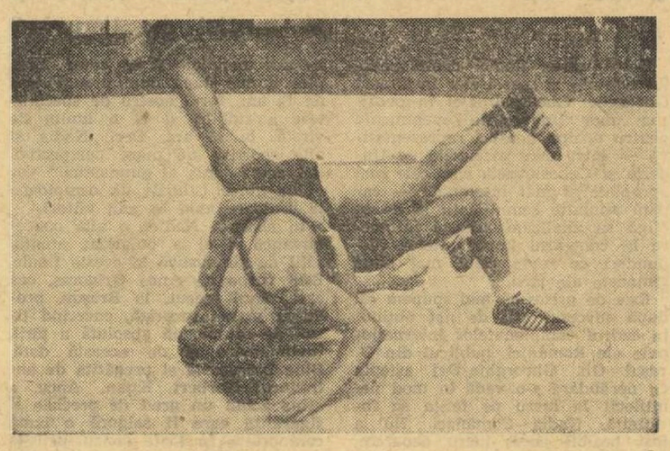

Frumusețea întrecerilor de la Constanța este ilustrată și de această fotografie, în care tulceanul Dumitru Popa *execută o centurare laterală cu unul dintre adversarii săi*

BASCHET

MOZAIC COMPETIȚIONAL

SE REIA DIVIZIA MASCULINĂ A

Campionatul republican masculin va fi reluat prin etapele a 25-a, a 26-a și a 27-a, care se vor desfășura vineri, sîmbătă și duminică în sala Floreasca. Programul jucătorilor este următorul (între paranteze, rezultatele din turul anterioare) : **VINERI, DE LA ORA 10 :** IEFS — Steaua (84—92, 72—103). Rapid — „U" Cluj (60—77, 62—106) ; **DE LA ORA 15,30 :** Academia Militară — Farul (44—54, 54—75), Politehnica Cluj — Dinamo (67—103, 59—96), ICHF — Universitatea Timișoara (70—69, 75—57), Politehnica București — Voința (69—73, 69—63) ; **SÎMBĂTĂ, DE LA ORA 10 :** Farul — Politehnica Cluj (69—67, 45—62), Steaua — Rapid (89—69, 93—66) ; **DE LA ORA 15,30 :** Universitatea Timișoara — Academia Militară (82—61, 100—59), Dinamo — IEFS (96—86, 120—56), „U" Cluj — Politehnica București (91—70, 60—51), Voința — ICHF (46—63, 61—102) ; **DUMINICĂ, DE LA ORA 8 :** Politehnica Cluj — Academia Militară (63—53, 64—57), ICHF — „U" Cluj (59—72, 76—71), Universitatea Timișoara — Voința (69—49, 81—71), IEFS — Farul (81—57, 69—63), Politehnica București — Steaua (76—85, 74—93), Rapid — Dinamo (57—75, 66—103).

ÎN DIVIZIA B, PENULTIMA ETAPĂ

În penultima etapă a diviziei B, au fost înregistrate următoarele rezultate : **MASCULIN :** IEFS II — Progresul București 76—59 (41—31), ASA Bacău — Politehnica Galați 50—71 (20—35), Constructorul Arad — Olimpia Sibiu 100—69 (42—35), Voința Timișoara — Știința Mediaș 79—64 (33—39), Politehnica Iași — Rapid CFR Galați 84—61 (44—27), Mureșul Tg. Mureș — Crișul Oradea 63—59 (34—30), PTT — CSU Pitești 67—65 (34—32) — meci foarte echilibrat, în care s-au înfruntat contraatacurile bucureștenilor și acțiunile pozitionale ale piteștenilor. De menționat că în ultimele secunde oaspeții au avut mingea, au aruncat la coș, dar au ratat. Au înscris Nicolae 20, Dumitru I 19, Burcea 16, Coman, Stănoiu și Dumitru II cîte 4 pentru PTT, respectiv Ziguli 15, Năstase 14, Sufariu 12, Tonca și Ababei cîte 10, Cornea 4. Au arbitrat P. Spiru și St. Palici ; Universitatea București — Știința Ploiești 59—50 (27—29) — baschetbaliștii de la Știința s-au impus multă vreme datorită rapidității execuțiilor tehnice, corectitudinii blocajelor, bunei circulații a mingii și jucătorilor, conducînd pînă în ultimele trei minute. Bucureștenii s-au ținut de adversarii lor ca „umbra", și în final, lărgind dispozitivul apărării în zonă, și-au împiedicat adversarii să arunce de la semidistanță. În schimb, ei și-au intrat „în mînă", au fructificat toate ocaziile și au cîștigat. Au înscris Bulancea 20, Cr. Angel 18, Gheorghițescu 8, Dumitran 7, L. Andreițu 6 pentru Universitatea, respectiv Barbu 18, Hernandez 10, Simion 10, Buda 6, Surugiu 6. Au arbitrat V. Pruncu și Em. Răducanu ; CSM Iași — CSU Brașov 2—0, în min. 38, la scorul de 75—75, oaspeții au rămas într-un singur jucător și, conform regulamentului, meciul a fost întrerupt ; **FEMININ :** Inst. Pedagogic Tg. Mureș — Știința Sf. Gheorghe 94—46 (53—26), Universitatea Iași — CSU Galați 67—47 (33—23), Metalul Salonta — Constructorul Arad 85—45 (40—22), Universitatea Craiova — Rapid Deva 61—33 (27—18), Universitatea București — Olimpia București 48—52 (19—30), Arhitectura — Progresul București 51—52 (25—18).

Rezultatele au fost transmise de corespondenții **C. Popescu, S. Neniță, Șt. Gurgui, Șt. Iacob, Gh. Crețu, C. Crețu, Al. Nour, Tr. Tudose, D. Diaconescu, C. Albu** și **Gh. Andreiță.**

**CELE MAI EFICIENT

LA ORDINEA ZILEI

720 DE MINUTE DE OBSERVAȚII ȘI CORECTITUDINEA CAMPIONATULUI

Încă 720 de minute ale observației și cumpănirilor : minutele etapei de astăzi, oferite ca ultim examen al jucătorilor-selecționați pentru jocul de la 27 mai. Ieri, la reuniunea Biroului federal, **Valentin Stănescu** și-a prezentat propunerile privind alegerea lui. În mod cu totul normal, alegerile lui s-au oprit asupra marii majorități a jucătorilor care au făcut deplasarea la Tirana. Rămîne ca, după etapa de astăzi care — să sperăm — nu va face vreo „victimă" printre selecționați, să se reunească la București cei ce vor începe pregătirea propriu-zisă a partidei.

Sigur că n-ar avea rost, n-ar exista nici timp, pentru ca ideea generală de joc, propusă pentru întîlnirea cu fotbaliștii albanezi, să fie structural schimbată ; mai cu seamă că partida de la Tirana n-a avut sută la sută caracteristicile unei întreceri în deplasare și, în consecință, multe dintre situațiile care se vor ivi în întîlnirea de la București au apărut și în partida de la 6 mai de pe stadionul „Kemal Stafa". Sigur este că absolut toate compartimentele vor suporta, peste 11 zile, o presiune infinit mai mare sub toate raporturile — psihic, fizic, tehnic și tactic — din partea unui adversar cu un potențial dublu în momentul de față, raportat la cel exprimat de unsprezecele albanez. În asemenea condiții prezentarea a 11 titulari în perfectă stare de sănătate constituie prima condiție ; în asemenea condiții, atît măsurile pentru restabilirea lui **Iordănescu** și **Dumitru**, alături de atitudinea clubului Steaua de a nu-i utiliza, sigur pe primul, eventual și pe al doilea, în jocurile de campionat, se cere și ea remarcată. Să sperăm că cei doi vor fi pe deplin refăcuți și apți de marile eforturi pretinse de jocul de la 27 mai ; mai cu seamă Iordănescu care n-a mai jucat de mult în campionat. Păcat că o aparent inofensivă căzătură, într-un duel fără importanță la mijlocul terenului, l-a făcut indisponibil pe **Dobrin**. Medicii opinează pentru un tratament de două săptămîni pe care internaționalul piteștean trebuie să-l urmeze spre a-și vindeca clavicula. Păcat, pentru că atît pentru tehnicienii cît și pentru jucătorii echipei R. D. Germane jocul său era o necunoscută și putea folosi, eventual, echipei noastre naționale. Dar avem încrederea că cei rămași în cursa pentru cele 11 tricouri ale reprezentativei vor fi în cea mai bună dispoziție și animați de aceleași admirabile sentimente demonstrate în jocul de la Tirana.

Dar, astăzi, este „la ordinea zilei" și campionatul. Lîngă atîtea doleanțe față de această competiție atît de iubită și de căutată (duminică, în ciuda timpului nu peste tot prietenos, s-au înregistrat frumoase cifre de spectatori), doleanțe adeseori aminate, o exprimăm și pe aceea a APĂRĂRII SPORTIVE, CORECTE, A ȘANSELOR. Nu dăm crezare zvonurilor, susotelilor care anunță cu săptămîni înainte scorul din cutare sau cutare meci, deși, prin nu știm ce ciudate coincidențe, uneori aceste scoruri se adeveresc ; nu vrem și nici nu avem temeiuri să aruncăm bănuieli asupra vreunui meci sau vreunei echipe. Avem însă datoria să atragem atenția asupra obligației competitoarelor de a juca CINSTIT, indiferent de poziția în clasament și de nevoile partenerului de întrecere. Obligația revine și celei care răspunde de corecta, de legala desfășurare a campionatului, federației de specialitate. **Credem că e cazul ca supravegherea tuturor partidelor de prima divizie să fie făcută cu ajutorul celor mai competenți observatori ai săi. Un final de competiție care se anunță așa de pasionant, așa de favorabil surprizelor, trebuie apărat prin toate mijloacele spre a se bucura de o atmosferă de deplină corectitudine.**

Eftimie IONESCU

fotbal

PE AGENDA LOTULUI DE JUNIORI, REUNIT AZI

PATRU MECIURI DE VERIFICARE...

Astăzi se reunește în Capitală lotul național de juniori care se va pregăti la Snagov pînă la plecarea spre **Fonte dei Marmi**, localitatea de reședință a echipei noastre în timpul turneului final U.E.F.A.

Pentru această ultimă perioadă de pregătire dinaintea extrem de dificilelor partide din grupa A (cu **Italia** — 31 mai, **R.F. Germania** — 2 iunie, **Norvegia** — 4 iunie) au fost convocați următorii jucători : **Ciurea** și **Negruțiu** — portari ; **Chivu, Cotigă, Naghi, Negruțiu, Belodi, Lucuță** și **Agiu** — fundași ; **Iuga, Hurloi, Băcescu, Balaci** și **Munteanu** — mijlocași ; **Crișan, Stoica, Răducanu, Șumulanschi** și **Petrișor** — atacanți.

Programul și obiectivele lotului pînă în 29 mai, ziua plecării în Italia, ne-au fost comunicate, ieri, de antrenorul principal, **Constantin Ardeleanu**.

— Mă îngrijorează faptul că unii dintre titularii echipei nu se află în plenitudinea forțelor, fiind accidentați sau refăcuți doar parțial după traumatisme suferite de curînd. Capacitatea de efort a fiecărui jucător convocat va fi testată pe durata unui „ciclu turneu final U.E.F.A.". Adică în trei meciuri dificile susținute în șase zile : joi 17 mai, cu **C.S.U.** (la Galați), duminică 20 mai, cu **Lotul de tineret sub 21 de ani** (la Snagov) și marți 22 mai, cu **Gloria** (la Buzău). Al 4-lea meci îl vom susține la 27 mai, în București, cu una din echipele divizionare A. Această partidă va pune punct pregătirilor pentru marea încercare a promoției de juniori 1973, confruntările cu **Italia** și **R.F. Germania**...

VĂ INVITĂM LA O COMPARAȚIE

Cît de mari schimbări a produs acest retur în ierarhia echipelor, vă dați seama, stimați cititori, parcurgînd acest **CLASAMENT AL RETURULUI**, în care **Sportul studențesc** și **C.S.M. Reșița** se află în partea superioară a clasamentului, iar **Steaua** și **Jiul** în ultimul lui „sfert"... Clasamentul mai evidențiază forma constantă a Universității Craiova în această primăvară, ceea ce i-a adus locul 1 în clasamentul general, saltul impresionant al formației campioane, **F. C. Argeș**, față de cele opt etape ale turului, ca și comportarea liniară a feroviarilor din Cluj.

Așadar :

1. F. C. Argeș (12)	8	6	2	0	14- 3	14
2. Univ. Craiova (7)	8	6	1	1	13- 8	13
3. C.F.R. (4)	8	3	5	0	11- 5	11
4. Sp. stud. (16)	8	2	6	0	9- 6	10
5. C.S.M. (15)	8	3	3	2	12-10	9
6. Dinamo (5)	8	4	1	3	11-10	9
7. St. roșu (3)	8	2	4	2	13- 7	8
8. S. C. Bacău (9)	8	2	4	2	5- 8	8
9. „U" Cluj (11)	8	2	3	3	6- 8	7
10. F. C. Const. (1)	8	1	4	3	11-11	6
11. Rapid (14)	8	1	4	3	8-10	6
12. A.S.A. (13)	8	3	0	5	7-10	6
13. Steaua (2)	8	1	4	3	3- 6	6
14. Jiul (6)	8	1	3	4	9-12	5
15. Petrolul (10)	8	1	3	4	3-11	5
16. U.T.A. (8)	8	1	3	4	4-14	5

În paranteze, pentru o mai ușoară comparație, locurile ocupate de echipe după primele opt etape ale turului.

SPORTUL STUDENȚESC—DUNAV RUSE (OLD-BOYS) 0—1 (0—0)

Duminică, la încheierea „Politehniadei", a avut loc un meci între două echipe alcătuite din foștii jucători de la Sportul studențesc și Dunav Ruse. La capătul unui joc spectaculos, fotbaliștii bulgari au obținut victoria la limită cu scorul de 1—0 (0—0) prin golul înscris de **Rasorkov** în min. 62. Bucureștenii au aliniat următoarea formație : **Stoișor (Petcu) — Colceriu (Anton), Miu (Cicu), Urseanu, Rădulescu — I. Popescu, Maksai (Mafteuță) — Ene III (N. Popescu), Banciu, Păiș, Sașcă.**

Revanșa acestei întîlniri va avea loc la 23 mai la Ruse.

CLASAMENTUL LA TINERET-REZERVE

1. **Dinamo**	23	12	6	5	39—23	30
2. Petrolul	23	11	7	5	34—20	29
3. „U" Cluj	23	12	3	8	40—24	27
4. C.S.M.	23	10	6	7	32—31	26
5. Steaua	23	10	5	8	46—28	25
6. F.C. Const.	23	10	4	9	34—31	24
7. U.T.A.	23	10	4	9	21—19	24
8. Sp. stud.	23	9	5	9	31—36	23
9. U. Craiova	23	10	2	11	34—34	22
10. St. roșu	23	9	4	10	22—24	22
11. F.C. Argeș	23	9	4	10	26—28	22
12. Jiul	23	9	3	11	27—35	21
13. Rapid	23	7	4	12	24—36	18
14. C.F.R. Cluj	23	7	4	12	29—42	18
15. A.S.A.	23	6	6	11	26—44	18
16. S.C. Bacău	23	8	1	14	36—52	17

pe temele jocului

MIȘCAREA ÎN TEREN, FURNIZOARE DE DINAMISM, DE SPECTACOL

Au fost atît de rare meciurile de bună factură tehnico-tactică în ultima vreme, încît acest **Dinamo—Rapid** ne furnizează, în continuare, teme de discuție.

Ce anume i-a conferit atîtea aprecieri pozitive, binemeritate de protagonistele partidei-vedetă ?

Tehnicienii ai fotbalului nostru, cu care ne-am consultat după joc, au fost unanim în a argumenta NIVELUL VALORIC AL DERBY-ului etapei a 23-a prin MIȘCAREA ÎN TEREN, prin travaliul depus de elevii lui **Dumitru Macri** și **Ion Nunweiller** care — deși într-o partidă de mare miză pentru ambele tabere — s-au angajat splendid la efort, așa cum ar trebui să procedeze, de altfel, cît mai des cu putință.

Într-adevăr, referitor la fotbalul modern, competitiv, s-au tot făcut numeroase trimiteri, în ultimul timp, la partide disputate peste hotare și iată cum **Rapid** și **Dinamo** ne-au demonstrat că așa ceva e posibil și pe terenurile noastre, că și jucătorii români sînt capabili de efort prelungit, de acel indispensabil suport fizic ce pune în valoare incontestabile calități tehnice, tactice și de voință.

Înregistrările noastre, care-și propun să sublinieze nota de elasticitate, ne vorbesc, elocvent, de preocuparea ambelor echipe de a imprima densitate, plenitudine jocului, printr-o participare efectivă — fiecare cu „armele" ei — la cele două mari acțiuni, momentele de posesia mingii sau acelea în care se încearcă recuperarea ei.

Rapid de pildă (ceva mai prudentă, duminică, decît partenera de întrecere) s-a sfrîns, constant și metodic, aducînd în sprijinul apărării imediate încă doi-trei jucători, dar n-a pregetat, cînd a fost cu putință, să riposteze și cu sprijinul unor jucători din ultima linie. Și dacă în minutul 25, de exemplu, fundașul **Pop** l-a salvat pe **Răducanu** de primirea unui gol (ce mare moment psihologic a însemnat respectiva fază !), scoțînd în extremis, același **Pop** a apărut, puțin mai tîrziu, fulgerător în atac, șutind, în două rînduri, periculos spre buturile apărate de Cavai.

Pop n-a fost un exemplu singular în această privință : **Grigoraș** și **Boc** au urcat și ei spre linia întîi.

De partea cealaltă, Dinamo, care a deținut superioritatea teritorială, ne furnizează mai multe și mai dese participări ale fundașilor și ale mijlocașilor în susținerea ofensivei. Cel mai constant este veșnic neobositul **Dinu** (prezent și cu șase încercări de finalizare !) dar pe carnetul nostru figurează la capitolul șuturi spre poarta lui **Răducanu**, și **Cosma**, și **G. Sandu**, și, mai ales, **Deleanu**. (În excesul lor de zel — este cazul, totuși, s-o spunem, **Deleanu** și **Cosma** s-au hazardat chiar în cîteva rînduri prin urcările lor în atac, fără ca alți coechipieri să sesizeze aventurile lor pentru a-i suplini, temporar, în zonele lor. O carență de luat în seamă).

Tot din înregistrări, firește, putem semnala numeroase prezențe ale mijlocașilor și ale înaintașilor — din ambele formații — în situațiile de reflux ale echipelor lor : ale lui **Dinu** și **Sătmăreanu II**, ale lui **Mircea Lucescu** (care, la acest capitol, rămîne cel mai semnificativ exemplu de generozitate, de altruism) și **Doru Popescu** — la Dinamo ; ale lui **Savu, Petreanu, Angelescu** și chiar ale vîrfului de atac, **Neagu** — la Rapid.

Acest joc de mișcare, de evasi-permanent du-te-vino a generat spectacolul fotbalistic din partida vedetă a cuplajului interbucureștean, conferindu-i DINAMISM, CULOARE, într-un cuvînt, CALITATE !

Cît de mare a fost contrastul, în această privință, cu ceea ce oferiseră Steaua și Sportul studențesc în deschiderea de pe „23 August"...

G. NICOLAESCU

ASTĂZI, LA SIBIU

SELECȚIONATA SERIEI A II-a A DIVIZIEI B — COMBINATA DIVIZIEI SECUNDE A UNGARIEI

Astăzi la Sibiu, selecționata seriei a II-a a Diviziei B va susține un joc de verificare cu combinata diviziei secunde din Ungaria. Antrenorii **M. Negru, C. Manolache** și **Gh. Staicu** au convocat următorii jucători : **S. Bathori** (Olimpia Satu Mare) și **Jivan** (C.F.R. Arad) — portari ; **Dosan** (Metalurgistul Cugir), **Mayer, Mehedințu, Arnăut** (Politehnica Timișoara) și **Hergane** (C.F.R. Timișoara) — fundași ; **Dașcu** (Politehnica Timișoara), **Radu** (Minerul Baia Mare), **Gabel** (C.S.M. Sibiu) și **Șchiopu** (F. C. Bihor) — mijlocași ; **Serfözö** (C.S.M. Sibiu), **Munteanu** (Corvinul Hunedoara), **Bojin** (Politehnica Timișoara), **I. Bathori** (Olimpia Satu Mare), **Agud** și **Colnic** (F. C. Bihor) — atacanți.

Azi a apărut numărul 364 al revistei

FOTBAL

din sumarul căreia vă recomandăm :

• Modalități de exprimare ofensivă a celor 16 divizionare A (considerații asupra felului cum au atacat echipele în partidele etapei de campionat de duminică).

• Radiografia etapei a XXIII-a, notele acordate jucătorilor și arbitrilor, echipa săptămînii și a campionatului, clasamentul A + tineret, clasamentul acasă și în deplasare, confidențe, comentarii.

• O pagină consacrată jubileului de 25 de ani de existență a clubului Dinamo.

• La „Interviul săptămînii", un spectator pe Wembley, la recenta finală a Cupei Angliei, Sunderland — Leeds United.

• „Tricolorii" se reunesc în vederea meciului cu R.D.G. de la 27 mai.

• Cronici de la cîteva meciuri ale Diviziei B și clasamentul golgeterilor diviziei secunde.

• Anticipări la etapa de azi a Diviziei A.

• O prezentare a fotbalului din R. D. Germană.

• Amănunte în legătură cu turneul de juniori U.E.F.A.

• Avancronică la finala „Cupei cupelor" de astă-seară de la Salonic.

• Ultimele noutăți din tabăra echipei R.D.G.

• Numeroase știri din fotbalul internațional.

ATLETISM

CONSTANTIN STAN VIZEAZĂ ȘI RECORDURILE MONDIALE LA 3 ȘI 5 km MARȘ!

După **Dumitru Paraschivescu** (1969), **Iolanda Balaș** (1956—1961), **Viorica Viscopoleanu** (1968) și **Argentina Menis** (1972), **Constantin Stan** este al cincilea sportiv român care-și înscrie numele pe tabelul de onoare al recordmenilor mondiali de atletism la seniori.

Duminică după cum se știe, el a înregistrat în cursa de 10 km marș timpul record de 41:29,2, arătînd o formă sportivă și un mers plin de eficiență care l-ar putea duce și spre alte performanțe de prestigiu. Elevul antrenorului **Dumitru Paraschivescu** este în vîrstă de 23 de ani și face parte din asociația sportivă P.T.T. Antrenorul său ne-a declarat că, nu peste multă vreme, **Stan va încerca doborîrea recordurilor mondiale de 3 și 5 km**, pe pista stadionului Republicii (conform regulamentului internațional, recorduri mondiale în cursele de marș, indiferent de distanță, trebuie obținute, în mod obligatoriu, pe pistă).

Stan s-a făcut remarcat încă de acum cîțiva ani. Ca junior, în 1969, cu 47:35,6 pe 10 km, el deținea una dintre cele mai bune performanțe continentale, iar ca senior, după cum se vede, confirmă din plin. Acest tînăr sportiv va lua startul, la sfîrșitul acestei săptămîni, în cursa de 20 km din cadrul importantei competiții internaționale de marș, în Capitală. Alături de atleți reputați din mai multe țări, Constantin Stan are acum fericitul prilej de a îmbunătăți sensibil valoarea recordului republican (pe șosea) al acestei distanțe.

Iată, pe scurt, un tabel cu evoluția pe ani a lui Constantin Stan :

	10 km	20 km	50 km
1967	54:03,0	—	—
1968	48:40,8	—	—
1969	47:35,6	—	—
1970	44:22,0	1.33:56,0	—
1971	43:16,6	1.32:23,0	—
1972	—	1 29.57,0	4.41:19,0
1973	41:29,2	—	—

Constantin Stan deține, la această oră, recordurile republicane în trei probe : **5 KM — 20:27,8** București 13.5.1973, **10 KM — 41:29,2** București 13.5.1973 și **20 KM — 1,29:57,0** București 16.6.1972.

ÎNSEMNĂRI DE LA CONCURSUL JUNIORILOR II

• **Cele 9 recorduri republicane egalate sau doborîte arată o creștere evidentă a valorii performerilor,** în ciuda faptului că pista stadionului Gloria fusese serios încercată de ploile care au căzut în ultimele zile la Arad.

• Performerul concursului a fost, indiscutabil, tînărul atlet de la Viitorul Buc. Vasile Tudorel (antrenor N. Păcuraru) care a realizat la lungime un rezultat excelent de 7,38 m cu care se înscrie printre favoriții primei ediții a campionatelor mondiale școlare de atletism din luna iulie.

• Organizatorii s-au străduit, și în cea mai mare măsură au reușit, să asigure cadrul de desfășurare a competiției. Mai presus decît aceasta, la Arad, se simte un progres și pe linie valorică, titlurile cîștigate de Calimente, Galea, Slavic arătînd un reviriment al atletismului arădean. Să sperăm că este numai un început.

• Problema săriturii cu prăjina din nou în discuție. Avem foarte mulți tineri, cu calități, doritori să practice proba de prăjină la nivel de performanță. Credem că este necesară intervenția CNEFS pentru a rezolva, în mod satisfăcător, problema prăjinilor, începînd de la juniori și terminînd cu cei mai buni performeri.

• La lungime fete un element remarcabil al profesoarei Oprina Stroe de la Liceul 2 Brașov. Este vorba de Carmen Golgoț care cu 5,83 a probat perspective deosebite pentru această probă. Pofesoara dovedește, încă o dată, că are deosebite calități pentru a descoperi elemente cu posibilități certe de performanță.

• Cu 7 victorii elevii Liceului de atletism din Cîmpulung Muscel și-au tăiat, cum se spune, partea leului. Dintre ei a impresionat în mod deosebit Niculina Lungu a cărei alergare seamănă, tot mai mult, cu cea a celebrei Wilma Rudolph.

• Un aspect neplăcut ne-a fost sesizat de unul dintre cei mai buni aruncători de ciocan din țară, Ștefan Lenghel din Brașov. Acestuia nu i se permite să efectueze aruncări pe stadionul Liceului 2 din Brașov, nici chiar atunci cînd nu este nimeni acolo !

• Pe „harta" cîștigătorilor au apărut nume noi de unități, pe care le consemnăm cu satisfacție : Liceul Ion Slavici Arad, Școala sportivă Gloria Arad, Școala sportivă Botoșani, Politehnica Timișoara (dată că se poate, dacă se VREA, ca și cluburile universitare să-și formeze și secții de juniori), Școala sportivă Bistrița, Școala sportivă Galați etc.

N. MIHAIL

Pentru prima oară în acest an

CAMPIONATELE MONDIALE ȘCOLARE

Dîndu-se curs unor idei mai vechi și cerințelor mereu crescînde ale atletismului contemporan, în zilele de 7 și 8 iulie va avea loc la Atena, pe stadionul Karaiskakis, prima ediție a Campionatelor mondiale școlare.

Competiția se va organiza numai la probele masculine, baremurile prevăzute pentru participare fiind următoarele : 100 m — 11,0 ; 400 m — 51,0 ; 800 m — 1:58,0 ; 3 000 m — 9:00,0 ; 110 m garduri — 15,7 ; înălțime — 1,90 ; prăjină — 3,80 ; lungime — 6,80 ; triplusalt — 14,00 ; greutate (6 kg) — 14,00 ; disc (1,5) — 48.00 ; sulită — 58,00.

Sînt admiși în concurs elevii-atleți născuți în anul 1956 și mai tineri, cîte unul la fiecare probă.

Iată cîteva exemple privitoare la cele mai bune rezultate europene la unele probe, comparativ cu cele mai bune rezultate românești :

100 m : 10,6 U. Gernat (R.F.G.) și S. Stoilarov (U.R.S.S.) — 10,6 V. Dumitrescu. 400 m : 48,5 A. Jäger (R.D.G.) — 49,2 W. Kraus.

Înălțime : 2,07 J. Wrzosek (Polonia) — 2,07 D. Oprea.

Lungime : 7,33 L. Svezdin (U.R.S.S.) — 7,38 Vasile Tudorel.

Așadar, trei atleți (Dumitrescu, Oprea și Vasile), ale căror rezultate sînt, la această oră, cele mai valoroase din Europa.

În afara acestora au șanse pentru rezultate bune, care să-i îndreptățească la selecționare, **Adrian Ița** 10,8 la 100 m, **Adrian Calimente** 14,9 la 110 m garduri, **Alexandru Filop** 10,8 la 100 m, **Nicolae Lovisteanu** 9:02,0 la 3 000 m, **Constantin Ciuplea** (46,64) și **Coloman Condorasi** (46,52 m) la aruncarea discului, **Ostafin Cionca** 1:57,0 la 800 m, **Cornel Preda** (15,53 m) și **Victor Grigore** (15,42 m) la aruncarea greutății, **Mircea Meșter** (60 m la sulită) și alții.

Desigur, competiția care va reuni la start atleți din mai multe continente, va prilejui rezultate de un ridicat nivel tehnic. Atleții noștri continuînd pregătirile în ritm accelerat au posibilitatea să se impună printre protagoniști. Concursul din 9 iunie este decisiv pentru definitivarea echipei.

GIMNASTICĂ

MARGINALII LA FINALA MAESTRELOR

(Urmare din pag 1)

(la paralele liber ales sau sărituri, de pildă). Alina a avut, din păcate, și destule imperfecțiuni, care n-au rămas nepenalizate de arbitre. Oricum, este de remarcat spiritul de luptă și ambiția cu care lucrează această gimnastă, munca fiindu-i răsplătită cu două titluri de campioană pe aparate (sărituri și paralele) și cu o medalie de argint (la bîrnă).

Elena Ceampelea a încheiat, de fapt, grupul maestrelor aspirante la locurile de frunte ale clasamentelor. O bună parte din concurs, ea s-a aflat pe primul plan al luptei, dar o cădere (din nou !) la bîrnă a scos-o practic din disputa pentru primul loc. Lipsa ei de mobilizare s-a evidențiat și a doua zi, la finala pe aparate, ceea ce nu poate decît să amplifice nemulțumirea celor ce-i cunosc marile calități și posibilități, dovedite atît de elocvent la sol, probă în care a cucerit de o manieră impresionantă titlul de campioană a țării.

Din păcate, numărul candidatelor la titlul de campioană absolută s-a limitat la această ediție doar la trei, fapt ce nu poate, în nici un caz, să mulțumească pe cineva. Rodica Sabău, Iuliana Simonfi sau Maria Antinie, deși cu comportări meritorii, nu dispun încă de forța de a domina o întrecere, de a ataca vîrful ierarhiei cu șanse de succes. Gabriela Trușcă nu este încă complet refăcută după accidentul suferit la mînă, astfel că ea a avut o prezență mai puțin convingătoare decît ne-am fi așteptat. Ni s-a părut, în schimb, într-un evident progres Aurelia Dobre, al cărei talent va fi cu siguranță concretizat cît de curînd în evoluții și mai bune.

Meciul cu selecționata R. P. Ungare de la sfîrșitul acestei săptămîni ne îndeamnă să ne punem întrebarea : ce echipă vom putea alinia vineri și sîmbătă spre a obține victoria ? N-am putea spune că răspunsul e ușor de dat, mai ales dacă ne gîndim că Alina Goreac are entorsă la piciorul sting, iar Anca Grigoraș acuză dureri la cotul drept.

Iată, așadar, că nu sînt atît de multe motive să fim prea optimiști după trecerea în revistă a forțelor gimnasticii noastre feminine. Mai ales dacă avem în vedere obiectivele propuse pentru următorii doi ani. E necesar ca toți antrenorii noștri să înțeleagă că nu numai de la Nadia Comăneci trebuie să se aștepte performanțe înalte, rezultate de mare prestigiu internațional. Cr. așa cum s-au prezentat lucrurile la recent încheiata finală, atît de săracă în concluzii optimiste, pare să evidențieze acceptarea aproape unanimă a ideii că, dacă avem un liceu de gimnastică, atunci de la el trebuie să vină totul. Ceea ce, s-o recunoaștem, nu e deloc bine.

Alina Goreac, deși accidentată, s-a prezentat duminică dimineața la finala de la bîrnă, obținînd a doua notă din concurs — 9,45 și medalia de argint

Dar, despre cum s-a ajuns la această situație, mai ales prin „dispariția" în mai puțin de un an a șase gimnaste (!), care în iulie trecut aspirau la selecția în echipa națională, într-un număr viitor al ziarului.

CANOTAJ

DEBUT PROMIȚĂTOR ÎN NOUL SEZON

(Urmare din pag 1)

cem la disputele „noului val", consumate în cea de a doua zi a competiției.

La juniori, pe un traseu în lungime de 5000 m, **am remarcat evoluția reprezentanților Școlii sportive nr. 1 București, care au cucerit două titluri de campioni** și un loc trei. Victoria categorică a echipajului de 4+1 rame **(N. Hupoiu, Gh. Kleisch, D. Popescu, V. Romănică + S. Oprea)** a fost neașteptată, cu atît mai mult cu cît pînă la sosirea sa, foile de concurs consemnaseră și diferențe de.. o secundă (!) între schifurile pornite din start înaintea bucureștenilor. Stilul „curat" al elevilor prof. **Cresa Caragheorghe**, cadența lor foarte bună și pregătirea fizică excelentă au fost atribute cu care echipajul Șc. sp. nr. 1 și-a încrucișat redutabilele adversare : **Rapid București, Ceahlăul Piatra Neamț** și **Șc. sp. Constanța.** Cea de a doua victorie a elevilor bucureșteni — scontată, de această dată — a fost la 2+1, unde finaliștii campionatelor europene de tineret de anul trecut, **E. Ghiță** și **D. Nimu**, avîndu-l la cîrmă pe debutantul **Sorin Oprea**, au făcut un adevărat „galop de sănătate", cîștigînd cursa detașat. E adevărat, aici a existat și o... contestație (!), dar ne propunem să revenim asupra acesteia într-un număr viitor.

Subliniind comportarea foarte bună a reprezentanților clubului Steaua în probele de 2 v **(frații Florian și Vasile Grigore)**, 2 f.c. **(G. Purcaru** și **V. Aniței)** și simplu **(W. Lambertus)**, vom trece la „tineret", unde sportivii clubului militar au dominat categoric, cîștigînd trei din cele patru probe. Cea mai frumoasă impresie ne-a lăsat-o echipajul de 2 f.c., alcătuit din **M. Barcan** și **V. Nicolae.**

Desfășurate sîmbătă după amiază, probele junioarelor au evidențiat din nou buna pregătire a sportivelor de la Șc. sp. nr. 1 București. Cu excepția cursei de 4+1 v, unde s-au clasat pe locul IV, schifistele profesoarei **Doina Bălașa** (multipla noastră campioană) au ocupat de fiecare dată un loc pe podium. Cea mai bună performanță a obținut-o echipajul de 2 f.c. **(Doina Ilie** și **Doina Tudor)**, învingător detașat în fața **Metalului București** și **Școlii sportive Timișoara — secții care au dovedit** și ele preocupări majore în pregătirea junioarelor. O remarcă specială se cuvine a fi acordată și tinerei reprezentante a **U.T. Arad, Mariana Lucaciu** (pregătită de prof. **I. Moțica**) care, **la numai două luni de la inițierea în tainele canotajului, a obținut titlul de campioană a țării în proba de simplu !**

În sfîrșit, așteptate cu justificat interes, întrecerile seniorelor s-au ridicat la un nivel foarte bun, fiecare probă fiind o mostră de dirzenie, de deplină angajare și de voință. Rezultatele sînt edificatoare : 6 probe — 6 echipaje campioane din 6 cluburi, fapt care reflectă preocupările fiecărei secții. Fără excepție, schifistele senioare au dovedit o vervă deosebită, o pregătire temeinică și o poftă de concurs promițătoare. Așa cum ne spunea, însă, antrenorul federal, prof. **Victor Mociani**, toate aceste lucruri rămîn de confirmat în campionatul republican pe ambarcațiuni mici, programat să se desfășoare peste puțin timp la Snagov. După cum se știe, apropiata competiție va fi și principalul criteriu de alcătuire a loturilor reprezentative care vor participa la Campionatele europene din acest an, de la Moscova.

Echipajul de 2 v al clubului Steaua (alcătuit din frații Florian *și* Vasile Grigore) *campion republican la juniori, pe 1973*

Foto : D. ȚĂRAN — Timișoara

ALPINISM

BUCUREȘTENII AU AȘTEPTAT ȘI OASPEȚI ÎN BUCEGI

Seria alpiniadelor organizate de C.M.E.F.S. București prin comisia sa de specialitate a fost deschisă, recent, cu întîlnirea desfășurată în masivul Bucegi. În această etapă de debut s-au putut efectua trasee alpine de la gradul II la V, precum și ascensiuni în văile alpine unde se menține încă zăpada. Pentru alpiniștii începători, candidați la categoria a III-a, parcurgerea acestor văi a fost considerată ca o probă de iarnă.

Au participat secțiile de alpinism ale asociațiilor sportive din București exceptînd I.C.P.A. Se aștepta de asemenea și o prezență din partea unor secții din Brașov și Zărnești (Universitatea Bv., Creația Bv. și Torpedo Zărnești).

Primele trei locuri în clasament au fost ocupate de : 1. **I.P.G.G.**, 2. **Grivița Roșie**, 3. **Sănătatea** (toate din București).

Este de subliniat disciplina exemplară a tuturor participanților fapt ce a contribuit la buna desfășurare a acestei întîlniri alpine. Următorul episod al alpiniadei municipiului București va avea loc în masivul Piatra Craiului, regiunea Curmătura, în zilele de 22—24 iunie.

Dionisie COLAN — coresp.

TURE DE INIȚIERE SUB CONDUCEREA MAEȘTRILOR

Secția de specialitate a asociației sportive „Sănătatea" din Capitală, va organiza în cursul acestei veri un ciclu de excursii pentru inițiere în alpinism. Noul președinte al secției, lt. col. farm. **E. Boteanu**, ne-a informat că a obținut acordurile respective ca aceste ture de inițiere să fie conduse de specialiști cu o vastă experiență în escaladele alpine chiar dacă aceștia activează sau sînt antrenori în alte asociații sau cluburi. Este vorba despre maestrul emerit al sportului **Emilian Cristea**, maeștrii sportului **Petre Bogoiu, Dumitru Chivu, Paul Fozocoș, Nicolae Naghi, Matei Schen** ș.a.

Este un frumos exemplu de colaborare în slujba promovării alpinismului pentru care se cuvin felicitări atît inițiatorilor cît și celor ce au înțeles să sprijine dezvoltarea acestui sport cu profund caracter utilitar.

Turele inițiate de A. S. Sănătatea se vor organiza numai în masivul Bucegi după următorul program : **17 iunie :** Valea Bujorilor, Creasta Morarului ; **8 iulie :** Valea Gălbinele, Colțul Gălbinele ; **29 iulie :** Valea Albă, Brîna Coștilei ; **19 august :** Valea Țapului, Hornul Ascuns ; **9 septembrie :** Circurile Văii Albe, Brîna Aeriană, Creasta Văii Albe ; **30 septembrie :** Valea Seacă a Caraimanului ; **21 octombrie :** Vîrful Picătura.

Înscrierile se primesc cu cel puțin 10 zile înainte de tura respectivă la sediul A. S. Sănătatea (str. **Buzești nr. 16—18, tel. 15.52.49).**

LA 27 MAI 1973 O NOUĂ TRAGERE A LOTERIEI ÎN OBIECTE

Administrația de Stat Loto — Pronosport și Ministerul Comerțului Interior organizează o nouă tragere a LOTERIEI ÎN OBIECTE.

La această tragere se atribuie autoturisme DACIA 1300 și cîștiguri în obiecte în valoare de 20.000 lei, 10.000 lei, 5.000 lei, 2.000 lei ș.a.

Din bogata listă de obiecte reținem : frigidere, televizoare, garnituri de mobilă hol, sufragerii, bucătării, motorete, biciclete, aparate de radio, stofe din fire fine, aparate foto, ceasornice etc.

La această tragere, participanții cîștigători își vor putea alege singuri obiectele în limita sumei cîștigate, conform listelor cu obiecte afișate în agențiile Loto-Pronosport și magazine.

Un bilet costă 5 lei. Mai multe bilete, mai multe șanse de cîștig !

• Tragerea Pronoexpres de astăzi va fi televizată direct din Studioul de Televiziune cu începere de la ora 18.05.

LOZ PLIC

Premiile concursului Pronosport din 13 mai 1973

CATEGORIA I (13 rezultate) : 3 variante 10% a 37 833 lei.

CATEGORIA A II-A (12 rezultate) : 49,40 variante a 2 757 lei.

CATEGORIA A III-A (11 rezultate) : 474,70 variante a 430 lei.

sportul în lume

DUPĂ 5 ETAPE ÎN „CURSA PĂCII"

CICLIȘTII ROMÂNI SÎNT OPTIMIȘTI...

Interviu cu conducătorul delegației noastre, Traian Dinuț

Cea de a 26-a ediție a „Cursei Păcii" s-a oprit marți la Poprad (Cehoslovacia), oferindu-le rutierilor o binemeritată zi de odihnă după 5 etape grele. Am profitat de acest răgaz pentru a solicita conducătorilor reprezentativei României cîteva amănunte privind comportarea cicliștilor noștri în prima treime a cursei Praga — Varșovia — Berlin. I-am găsit — cu ajutorul telexului — la Grand Hotel din Stary Smokovec, o localitate montană de lîngă Poprad. Ne-a răspuns la solicitare antrenorul federal **Traian Dinuț**.

— Mai întîi vă rugăm să ne dați clasamentele generale după primele 5 etape, pe baza lor urmînd să ne continuăm discuția.

— În clasamentul general individual conduce polonezul Ryszard Szurkowski cu 16 h.39:53, urmat la 2:34 de colegul său de echipă Stanislaw Szozda și la 2:39 de englezul Philip Griffits. Rutierii noștri se află pe locurile: 10. Vasile Selejean la 5:01 ; 40. Alex. Sofronie la 8:50 ; 48. Vasile Teodor la 9:16 ; 59. I. Cernea la 12:47 ; 68. N. Andronache la 19:27 și 73. C. Grigore la 28:16. **Au rămas în cursă 94 de alergători. Echipe: 1. Polonia 50 h.04:03 ; 2. Cehoslovacia la 6:22 ; 3. Belgia la 7:49 ; 4. U.R.S.S. la 10:14 ; 5. Franța la 10:31 ; 6. Anglia la 13:18 ; 7. Ungaria la 13:41 ; 8. ROMÂNIA LA 16:00 ; 9. Italia la 16:04 ; 10. R. D. Germană la 17:20 ; 11. Bulgaria la 18:28 ; 12. Olanda la 22:14. Urmează Australia, Norvegia, Cuba, Maroc și Danemarca.**

— Cum apreciați valoarea întrecerii și comportarea rutierilor români ?

— De la început doresc să precizez că cele ce voi relata sînt păreri comune ale antrenorului Nicolae Voicu și ale mele. Considerăm că prima treime a acestei ediții a „Cursei Păcii" a fost extrem de dură. Ea a programat etape de munte cu vîrfuri foarte înalte. Echipa noastră a pornit prudent. Am dorit să cunoaștem valoarea adversarilor și potențialul cicliștilor români în disputa cu ei. Așa se face că după prima etapă, cea de contratimp individual, ne aflam pe locul 16 în clasamentul pe echipe, iar acum — la încheierea cursei pe teritoriul Cehoslovaciei — ne situăm pe locul 8. Avem speranța că vom avansa în acest clasament în etapele următoare, deși adversarii sînt foarte bine pregătiți, chiar și unii la care nu ne așteptam : Anglia, Italia, Belgia, Franța.

— Nu putem crede că, în calculele prealabile, nu s-a contat pe forța reprezentativelor Belgiei și Franței, țări cu un ciclism puternic și care, în majoritatea edițiilor precedente ale „Cursei Păcii", au realizat performanțe bune, uneori chiar foarte bune.

— Nu anticipam, totuși, că vor fi chiar atît de puternici...

— Aveți în spate echipe foarte tari — Italia și, mai ales, R. D. Germană. Socotiți că veți rezista în disputa cu ele ?

— Optimismul băieților noștri ne dă speranțe.

— Dar pregătirea lor ?

— Se simt bine și ne asigură că vor rezista și în etapele următoare.

— Este sigur că și competiția la care participă contribuie la punerea lor în formă. Dar cursa mai programează încă două etape de contratimp, dintre care una de 40 km. Cum se vor descurca ?

— Numai contratimpul de 40 km este periculos. Sperăm însă să luăm, pînă atunci, un avans care să ne fie rezervă de surprize.

— Credeți, deci, că veți încheia cursa la echipe pe un loc superior celui actual. Care socotiți că va fi acesta ? Dar la individual ce performanță sperați să obțineți ?

— Nutresc speranța că echipa va îndeplini obiectivul propus la plecare — locul VI. Pentru clasamentul individual este greu să mă pronunț. Avem speranțe.

— Ce altceva ne mai puteți spune ?

— Că echipa Poloniei este deosebit de puternică. Am convingerea că va ocupa locul I și că la individual tot un ciclist polonez se va clasa pe primul loc. Principalii lor contracandidați — rutierii sovietici — au rămas în 4 alergători din cauza accidentării a doi dintre cei mai buni echipieri.

Am încheiat aici discuția. Rămîne doar să amintim cititorilor noștri că miercuri se dispută etapa a VI-a a „Cursei Păcii" pe ruta Tatranska Lomnica — Cracovia (151 km).

Hristache NAUM

TURNEUL INTERNAȚIONAL DE VOLEI DE LA MOSCOVA

MOSCOVA, 15 (Agerpres). — Turneul internațional masculin de volei, organizat cu prilejul celei de-a 50-a aniversări a clubului Armatei sovietice T.S.K.A., desfășurat la Moscova, a fost cîștigat de selecționata studențească a U.R.S.S., cu 5 puncte, urmată de T.S.K.A. — 4 puncte, Dukla Praga — 3 puncte, Legia Varșovia, Steaua București și Honved Budapesta cîte 1 punct. Rezultate din ultima zi : T.S.K.A. — Steaua 3—0 ; Dukla — Honved 3—0 ; Selecționata studențească a U.R.S.S. — Legia 3—0.

FIȘIER

VIKTOR KLIMENKO (U. R. S. S.)

Proaspătul campion absolut al Europei la gimnastică masculină, maestrul emerit al sportului din U.R.S.S., Viktor Klimenko, este, fără îndoială, unul din cei mai reputați maeștri ai gimnasticii europene la această oră. Component al primei reprezentative a U.R.S.S. începînd din 1967, multiplu campion unional, laureat al întrecerilor continentale din 1971, de la Madrid, dublu campion european în 1969 (la sărituri și bară fixă), participant la Jocurile Olimpice din 1968 și 1972 și la Campionatele mondiale de la Ljubljana (1970), Viktor Klimenko are reputația de a fi unul dintre puținii gimnasti europeni care îl poate înfrunta de la egal pe așii gimnasticii din Japonia. Atu-urile sale principale — forța, înalta tehnicitate a exercițiilor și execuția de o precizie impresionantă la toate aparatele, dar mai ales la sărituri și cal cu mînere, — probe cărora — după cum singur o declară — le consacră zilnic multe ore de antrenament.

S-a născut la 25 februarie 1949 la Moscova ; înălțime 1,69 m, greutate 61,3 kg. A început să practice gimnastica în 1959. În prezent este student al Institutului Pedagogic „N. C. Krupskaia" din Moscova. Împreună cu echipa Uniunii Sovietice, s-a clasat pe primul loc în multe competiții mondiale de mare anvergură, iar ca succese individuale, în afara celor amintite mai sus, în cartea lui de vizită figurează și titlul de campion olimpic la cal cu mînere, cucerit la München, competiție la care s-a clasat pe locul al doilea la sărituri și pe patru la paralele.

În absența lui Voronin, este mai mult ca sigur că Viktor Klimenko va deveni liderul autoritar al echipei masculine a U.R.S.S.

TOM OKKER (Olanda)

Într-un sfîrșit de vară — 1967 — „olandezul zburător" al tenisului vizita România, evoluînd pe terenurile de la Mamaia și București. Admirîndu-i măiestria cu care mînuia racheta, am îndrăznit să scriem atunci că Tom Okker este, alături de Manuel Santana și Ilie Năstase, cel mai reprezentativ exponent al sportului alb jucat cu artă. Timpul ne-a dat dreptate. Cum, la 29 de ani, Okker se numără printre mariiași ai tenisului, ai celor mai des încununați cu lauri. Desi, poate părea curios, el n-a gustat niciodată din cupa celor mai mari victorii. A fost mereu al 2-lea, al 3-lea, dar în urma unor asemenea supercampioni ca Laver, Rosewall și — uneori — Năstase. Cu tenismanul nostru nr. 1 arc scorul general (dacă statistica nu ne înșeală) de 4—2, deci favorabil. Și la ultimele lor întîlniri. Okker a fost acela care a avut ultima mînge : 6—4, 6—7, 6—4 la Stockholm, în penultimul „indoor" al Marelui Premiu-F.I.L.T. '72. E drept, întîlnirile dintre cei doi au fost rare, de cînd olandezul activează în rîndurile profesioniștilor grupării W.C.T. Ce va fi la Scheveningen, în „Cupa Davis" ? Vom vedea.

Cîteva date din palmaresul marelui tenisman olandez : **1965** — campion de tineret la Wimbledon ; **1967** — campion indoor al Franței ; **1968** — cîștigă Roma ; finalist la Forest Hills (pierde la Ashe) ; **1969** — trece la profesionism ; semifinale la Roma și Roland Garros ; finală la Hamburg ; **1970** — cîștigă turneele de la Los Angeles, Bruxelles și Hamburg ; **1971** — semifinalist la Melbourne, Roma și Forest Hills ; clasat nr. 2 în Circuitul W.C.T. ; **1972** — semifinalist al finalei W.C.T. de la Dallas ; nr. 5 în Circuitul W.C.T. ; **1973** — finalist al campionatului de dublu W.C.T. (cu M. Riessen).

ÎN PREAJMA J. B. DE VOLEI

(Urmare din pag. 1)

Primul interlocutor ne-a fost antrenorul principal, **N. Humă**.

— Pe ce s-a pus accentul în această perioadă, știut fiind faptul că voleibaliștele au încheiat, nu cu mult timp în urmă, turneele finale ale campionatelor naționale ?

— Pentru a respecta adevărul, trebuie să spun că, aproape fără excepție, toate fetele au resimțit eforturile depuse în campionat, astfel că a trebuit să alcătuim în așa fel programul de pregătire, încît să evităm fenomenul... „intoxicării". O dată trecut acest prag, am urmărit omogenizarea pe cupluri și linii, pentru ca în aceste ultime zile, pe baza concepției tactice — impusă, în mare parte, și de calitățile elementelor din lot — să efectuăm ultimele retușuri. Fetele, manifestînd o înțelegere deplină a sarcinilor ce le revin la această competiție, au lucrat cu constiinciozitate, dîndu-ne speranțe într-o bună comportare la actuala ediție a Balcaniadei.

— Ce formulă de echipă veți utiliza ?

— Îmi este greu să precizez în momentul de față care va fi sextetul de bază, dar, pentru cele cinci posturi vacante — **Eugenia Rebac**, este, cel puțin deocamdată, fără contracandidată pe postul de coordonatoare principală — concurează cu șanse egale **Mariana Baga, Constanța Bălășoiu, Maria Cengher, Paula Cazangiu, Gabriela Popa** și **Mariana Popescu**. Desigur, nu neglijăm aportul celorlalte — **Helga Bogdan, Martha Szekely, Victoria Caranda, Doina Botezan** sau **Alexandrina Constantinescu** — avînd în vedere că „secundele" pot, și trebuie, să fie la înălțimea titularelor.

Doina Ivănescu se află pentru prima oară în postura de antrenoare a lotului reprezentativ. Iată ce ne-a declarat :

— Mărturisesc că numirea mi-a creat multe emoții. Una este să joci tu, să fii îndrumată, și alta este să te afli în situația de a lua cele mai bune decizii, să conduci destinele unei echipe.

— Ce v-a nemulțumit atunci cînd ați preluat atribuțiile unui antrenor de lot reprezentativ ?

— În primul rînd, faptul că am avut un timp scurt pentru pregătire. Și în al doilea, am constatat neuniformizarea nivelului de pregătire a componentelor lotului, atît din punct de vedere al concepției, cît și al tehnicii individuale. Apreciez pozitiv însă faptul că există o bună îmbinare a experienței unor jucătoare, cu tinerețea altora. Din păcate, însă cele tinere au mai fost utilizate în această perioadă și la alte competiții, ceea ce, firește, nu poate fi în folosul procesului instructiv.

— Ce pronostic ne oferiți pentru locul întîi ?

— Noi vom aborda cu mult curaj competiția, cu dorința fermă de a ocupa un loc cît mai bun. Evident trebuie să depășim, însă, pe principala noastră adversară, echipa Bulgariei.

TRĂGĂTORI ROMÂNI — LA TREI MARI CONCURSURI INTERNAȚIONALE

Numeroși trăgători fruntași români participă în aceste zile la o serie de concursuri internaționale de amploare. Astfel, între 17 și 19 mai, reprezentanții noștri la probele masculine de pușcă și pistol vor concura la tradiționala competiție *„Cupa țărilor latine și Greciei"* ce se ține în localitatea spaniolă Pontevedra. Sub conducerea antrenorilor *M. Baia* și *Gh. Corbescu*, ieri au plecat în Spania pistolarii *D. Iuga, V. Atanasiu, M. Roșca, D. Giușcă, C. Ion*, precum și pușcașii *N. Rotaru, Șt. Caban, P. Șandor, I. Oldrescu, M. Ferecatu* și *I. Codreanu*.

Un alt grup, compus din *Gh. Vasilescu, C. Codreanu, Gh. Sicorschi* (pușcă), *C. Feciorescu, M. Teodor* (pistol), *Șt. Popovici, A. Vasile* și *Fl. Iurcenco* (talere) s-a deplasat la Moscova, unde va participa la Campionatele internaționale de tir ale Uniunii Sovietice.

Un al treilea lot de țintași, condus de antrenorul *Mihai Toader*, va pleca mîine la Belgrad pentru a participa la o întrecere internațională alături de sportivi din Cehoslovacia, Cuba, Ungaria și Iugoslavia.

ÎN PRELIMINARIILE C. E. DE BASCHET

La Szombathely (Ungaria) și Viena s-au încheiat meciurile preliminarii contînd pentru campionatul european masculin de baschet. Pentru grupa semifinală a acestui turneu s-au calificat de la Szombathely echipele **Turciei, Greciei** și **R.F. Germania**, precum și formațiile **Israelului, Franței** și **R.D. Germane**, primele clasate în preliminariile de la Viena.

Aceste 6 echipe vor juca în continuare la Viena meciurile decisive. Primele 4 echipe clasate în acest turneu vor avea dreptul să participe la ultimul act al competiției, programat la Barcelona.

JUNIOARELE ROMÂNIEI LA C. E. DE BASCHET

ROMA, 15 (Agerpres). — Cea de a 5-a ediție a Campionatului european de baschet, rezervat echipelor de junioare, se va desfășura la San Remo, între 31 iulie și 8 august. La turneul final al competiției vor participa următoarele 12 formații : Bulgaria, Franța, R. F. Germania, Iugoslavia, Israel, Olanda, Polonia, România, Spania, Ungaria, U.R.S.S. și Italia.

ION CRÎSNIC, ARBITRU PRINCIPAL LA TURNEUL DE LUPTE DE LA MADRID

La numai o săptămînă după campionatele europene de judo, la Palatul sporturilor din Madrid vor avea loc, vineri, sîmbătă și duminică, întrecerile turneului internațional de lupte greco-romane al Spaniei. Forul internațional de specialitate l-a desemnat pe **Ion Crîsnic** (România) arbitru principal la această competiție.

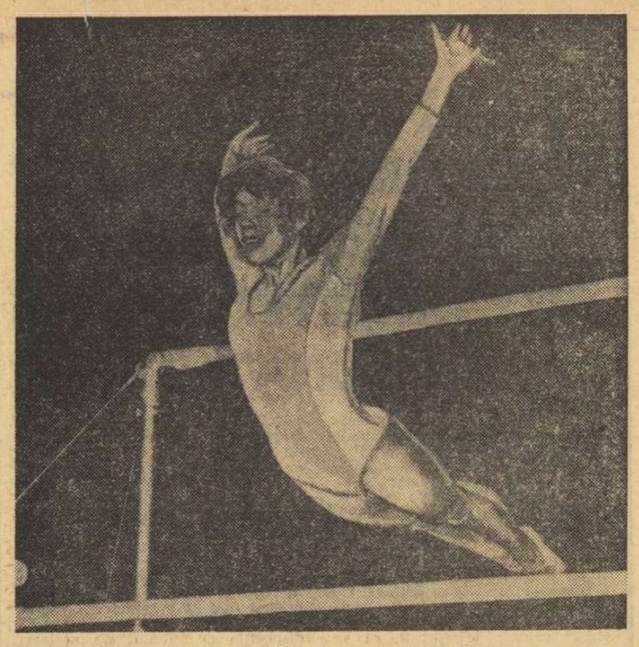

Una dintre cele mai valoroase gimnaste maghiare, Krisztina Medveczky, *la paralele inegale* Foto : KEPES SPORT

CORESPONDENȚĂ SPECIALĂ PENTRU „SPORTUL"

GIMNASTELE ECHIPEI UNGARIEI PRIVESC CU ÎNCREDERE ÎNTÎLNIRILE CU REPREZENTATIVELE ROMÂNIEI

Colaborarea remarcabilă dintre gimnaștii maghiari și români face ca întotdeauna concursurilor lor să constituie un foarte bun prilej pentru utile schimburi de experiență, pentru ridicarea măiestriei sportivilor din cele două țări vecine și prietene. Gimnastele fruntașe ca și echipele de seniori și de tineret din Ungaria au concurat și s-au antrenat de multe ori în România, de unde s-au întors de fiecare dată cu noi cunoștințe și cu o experiență îmbogățită.

Acum sîntem în preajma unor noi întreceri feminine — la senioare și junioare — între echipele României și Ungariei, programate vineri și sîmbătă în orașul Gheorghe Gheorghiu-Dej. Fără îndoială că la ora actuală echipele noastre de senioare și junioare sînt foarte bine pregătite. Senioarele și-au început seria concursurilor internaționale încă din mijlocul lunii februarie. Ele au întreprins un lung turneu în S.U.A. unde în cele patru întîlniri cu echipe americane au obținut tot atîtea succese și în întrecerile pe echipe, și în cele individuale. Ca și la J.O. de la München, unde cîteva dintre gimnastele Ungariei au evoluat cu succes — **Ilona Békesi, Monika Császár și Krisztina Medveczky** — și în orașele din S.U.A. ele s-au bucurat de aprecierea spectatorilor americani.

Dintre vedetele noastre doar **Ilona Békesi** nu va face deplasarea în România, deoarece ea, împreună cu doi gimnaști (Imre Molnar și Zoltán Magyari) se află în acest timp într-un turneu în Brazilia. Dar și fără Ilona, echipa feminină a Ungariei reprezintă o certă valoare, îndeosebi dacă campioana noastră va fi înlocuită cu tînăra **Aniko Kéri**. Aceasta, ca și **Marta Kelemen**, este în prezent accidentată dar este mai mult ca sigur că ambele se vor restabili pînă la data întîlnirii cu gimnastele românce. **Monika Császár** (locul IV la bîrnă la J.O.) cu toate că a fost extrem de ocupată pentru examenul de bacalaureat și nu a avut prea mult timp pentru antrenamente, își va cîștiga desigur simpatia spectatorilor români. De altfel, Monika Császár a fost aleasă în 1972 cea mai bună sportivă junioară a Ungariei, în timp ce colega ei mai mică **Krisztina Medveczky** (14 ani) a ocupat locul al treilea în acest clasament.

De fapt, echipa de senioare a Ungariei, clasată pe locul trei la Olimpiadă, are în componența sa patru junioare. Dar, în gimnastica feminină afirmarea internațională la vîrsta junioratului constituie un fapt obișnuit, regulă de la care nu face excepție de altfel, nici reprezentativa României.

Recent, senioarele noastre au pierdut întîlnirea cu Cehoslovacia, la Budapesta, la o diferență de 1 ½ puncte, dar acest insucces nu ne face pesimiști în ceea ce privește apropiata întîlnire din România.

KORNELIA PAP
„Nepsport" — Budapesta

TELEX

După disputarea Raliului automobilistic al Iugoslaviei, în care victoria a revenit în mod surprinzător sportivei italiene Donatella Tominz, situația în clasamentul european al raliurilor este următoarea: 1. Sandro Munari (Italia) — 44 puncte; 2. Donatella Tominz (Italia) — 32 puncte; 3. Sergio Barbasio (Italia) — 25 puncte.

Turul ciclist al Romandiei s-a încheiat la Geneva cu victoria rutierului belgian Wilfried David, urmat de compatrioții săi Lucien van Impe — la 2:52, Michel Pollentier — la 3:44 și francezul Mariano Martinez — la 4:39. Italianul Felice Gimondi s-a clasat pe locul 6 la 5:15, iar suedezul Gosta Pettersson a ocupat locul 8 la 5:58, de cîștigător. Ultima etapă a cursei (Charmey — Geneva) a revenit francezului Gerard Moneyron, cronometrat pe distanța de 169 km cu timpul de 4h 55:25.

Competiția ciclistă internațională „Cele patru zile de la Dunkerque" a fost cîștigată în acest an de belgianul Freddy Maertens. Pe locurile următoare s-au clasat compatriotul său Verbeeck — la 3 sec., olandezul Zoetemelk — la 13 sec. și francezul Poulidor — la 17 sec.

Turneul internațional de șah de la Tbilisi s-a încheiat cu victoria campioanei mondiale Nona Gaprindașvili, care a totalizat 12 puncte din 13 posibile. Singura sa înfrîngere a fost înregistrată în prima rundă cînd a pierdut partida cu tînăra șahistă gruzină Ketevan Gaceciladze. Pe locurile 2—3 în clasamentul final s-au situat Aleksandria și Konopleva — cîte 8½, urmate la rîndul lor de Șul — 8 puncte Kalhbrener — 7½.

S-a stabilit ca meciul dintre echipele de tenis ale Italiei și Bulgariei, contînd pentru zona europeană a „Cupei Davis", să se desfășoare în zilele de 18, 19 și 20 mai la Reggio Emilia. Inițial, meciul trebuia să se dispute la Sofia, dar, în urma acordului intervenit între cele două federații, întîlnirea a fost programată într-un oraș italian. În vederea acestui meci, federația italiană de specialitate a alcătuit următoarea formație: Adriano Panatta, Corrado Barazzutti, Tonino Zugarelli și Paulo Bertolucci. Căpitanul nejucător al echipei „azzurrilor" este Fausto Gardini.

Clare Francis, o englezoaică în vîrstă de 27 de ani, a părăsit portul Plymouth la bordul yahtului „Guliver", un veliер în lungime de 10 m, în tentativa de traversare solitară a Oceanului Atlantic.

Campionatul masculin de baschet al S.U.A., rezervat echipelor de profesioniști, a fost cîștigat în acest an de formația „Knicks" din New York. În partida finală, desfășurată la Los Angeles, în prezența a 18 000 de spectatori baschetbaliștii de la „Knicks" au învins cu scorul de 102—93 (39—41) echipa „Lakers" din Los Angeles. Din echipa învingătoare s-au evidențiat Earl Monroe (23 puncte), Bill Bradley (20 puncte) și Willis Reed (18 puncte). Cel mai eficace jucător de pe teren a fost însă cunoscutul internațional Wilt Chamberlain („Lakers"), care a înscris 28 de puncte.

În cursul lunii iulie va avea loc la Londra reuniunea anuală a țărilor europene participante la „Cupa Davis". Cu acest prilej, va fi examinată propunerea federației sovietice de tenis de a se utiliza ca și la fotbal cartonașele galbene și roșii, în scopul menținerii disciplinei pe terenurile de joc.

FOTBAL meridiane

LA SALONIC, FINALA CUPEI CUPELOR :

A. C. MILAN — LEEDS UNITED

Ultimul act al **Cupei cîștigătoarelor de cupe europene**, ediția 1972—1973 se desfășoară astă seară, începînd de la ora 20,15, pe stadionul clubului P.A.O.K. — **„Kaftantzoglion"** — din Salonic. Cele două finaliste : echipa italiană **A.C. Milan**, și cea engleză **Leeds United**, care se prezintă pentru prima oară în finala Cupei cupelor.

Echipa italiană se află la mijlocul unei săptămîni care i-ar putea aduce fie două mult dorite trofee, fie... nici unul. Duminică, A.C. Milan joacă, în ultima etapă a campionatului italian, la Verona. O victorie i-ar aduce din nou titlul de campioană, și este destul de probabil că băieții antrenorului **Nereo Rocco** o vor obține. Dar, pînă atunci, iată că milanezii joacă, astăzi, în finala Cupei cupelor.

În fața echipei milaneze va sta astăzi celebra Leeds United, cu garnitura sa de internaționali din... patru țări, dar din care vor lipsi, totuși, căpitanul ei, Bremner, și atacantul nr. 1, Alan Clarke. Formația managerului **Don Revie** a suferit însă, acum 10 zile, un șoc în stare să aibă destule repercusiuni și asupra finalei de azi. Înfrîngerea în finala Cupei Angliei din partea lui Sunderland — de fapt o continuare a tradiției de „etern ghinionist" — a pus pe gînduri chiar și pe calmii jucători britanici. Leeds a beneficiat însă de o pauză cu totul neobișnuită — pentru ea — campionatul englez luînd sfîrșit după cum se știe de mai multă vreme. În 10 zile, echipa engleză n-a mai susținut decît un singur meci, o restanță împotriva lui Arsenal, pe care s-a „răzbunat" administrîndu-i un sever 6—1 !

Iată formațiile pe care, este foarte probabil, cei doi antrenori le vor introduce în teren și care își vor disputa șansele sub conducerea arbitrului grec **C. Mihas**: LEEDS UNITED: **Harvey** (1) — **Reaney** (2), **Yorath** (5), **Hunter** (6), **Cherry** (3), — **Madeley** (4); **Giles** (10), **Lorimer** (7), **Jordan** (8), **Jones** (9), **Gray** (11) ; A.C. MILAN: **Vecchi** (1) — **Sabadini** (2), **Rosato** (6), **Schnellinger** (5), **Zignoli** (3) — **Anquilletti** (4), **Benetti** (8), **Rivera** (10) — **Sogliano** (7), **Bigon** (9), **Chiarugi** (11).

DRUMUL PÎNĂ LA FINALĂ

A. C. MILAN : 4—1 și 3—0 cu **Red Boys Luxemburg**, 1—1 și 2—1 cu **Legia Varșovia**, 1—0 și 1—1 cu **Spartak Moscova**, 1—0 și 1—0 cu **Sparta Praga**.
LEEDS UNITED : 1—1 și 1—0 cu **Ankaragücü**, 0—0 și 2—0 cu **F. C. Carl Zeiss Jena**, 5—0 și 3—1 cu **Rapid București**, 1—0 și 0—0 cu **Hajduk Split**.

A 18-a SESIUNE A COMITETULUI EXECUTIV F. I. F. A.

BERLIN, 15 (Agerpres). — La Leipzig s-au desfășurat lucrările celei de-a 18-a sesiuni a Comitetului executiv al Federației internaționale de fotbal. Printre hotărîrile luate în cadrul acestei reuniuni figurează și constituirea unei comisii de studiu, însărcinată să elaboreze un proiect privitor la numărul de echipe participante la faza finală a campionatului mondial. O parte dintre delegați au cerut ca numărul finaliștilor să fie redus de la 16 la 12, contrar propunerii federației argentiniene care solicita sporirea numărului echipelor finaliste la 24.

Comitetul a studiat programul turneului final al campionatului mondial din anul 1974, luînd cunoștință de condițiile de desfășurare a competiției, prezentate de delegații R. F. Germania — gazda întrecerilor Cupei mondiale. A fost examinată, de asemenea, problema revenirii Republicii Populare Chineze în cadrul Federației internaționale de fotbal.

La Karl Marx—Stadt, meci amical

R. D. GERMANĂ — UNGARIA

Reprezentativa R.D. Germane susține azi, la Karl Marx-Stadt, cel de al treilea meci din această primăvară. După evoluțiile neconcludente (2—0 în preliminariile C.M. cu Albania și 0—3 cu Belgia — în joc amical) selecționata R.D. Germane întîlnește într-un meci de pregătire națională Ungariei. Din punctul nostru de vedere, acest test al elevilor lui Georg Buschner este deosebit de important, înaintea meciului din 27 mai, cu România. **„Repetiția generală pentru jocul de la București din preliminariile C.M.** — spunea Buschner — **are loc azi, dar ultimele retușuri le voi face după etapa de campionat de sîmbătă".** Un lucru este cert : trei din foștii titulari sînt indisponibili : portarul Croy, „libero"-ul Dörner (ambii accidentați) și fundașul Kische — ieșit din formă. În schimb, este sigură reintrarea lui Pommerenke — care a suferit o intervenție chirurgicală la ochi. Linia de mijloc și cea de atac nu au suferit modificări, cu excepția lui Pommerenke.

Dintre debutanți vom cita pe fundașul central Lauk (Union Berlin) și rezerva lui Blochwitz, portarul Schneider (Hansa Rostock).

Iată formația probabilă : **Blochwitz (Schneider) — Ganzera, Bransch (Zapf), Lauk, Kurbjuweit — Kreische, Seguin, Pommerenke — Löwe, P. Ducke (Sparwasser), Streich (Vogel).**

Din echipa Ungariei lipsesc Pancsics și Zambo (accidentați). În rest, echipa obișnuită, cu cîțiva debutanți sau vechi internaționali rechemați la lot (Varadi, Kozma, Toth, Török, Vidats) : Echipa : **Géczi** (Rapp) — **Fabian (Török), Kovacs, Szücs, P. Iuhasz — Kocsis, Vidats** (Balint, Toth) — **Fazekas, Bene, Dunai II** (Varadi), **Kozma**. Întîlnirea va fi condusă de cehoslovacul **Smetal**.

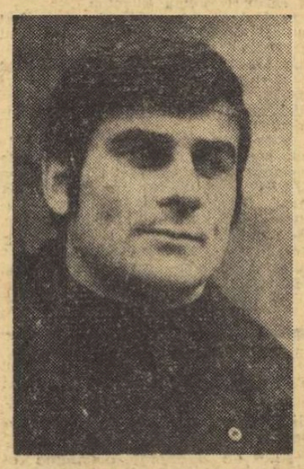

Peter Ducke, *„tunarul" echipei R. D. Germane*

EXPERIENȚELE LUI H. SCHÖN

În decurs de numai trei zile echipa R.F. Germania a susținut două întîlniri amicale, în care a obținut pe teren propriu rezultate contradictorii : 0—1 cu Iugoslavia și 3—0 cu Bulgaria.

Firește, scorurile acestea au fost mult comentate de presa vest-germană, inegală în aprecieri. Dacă după înfrîngerea de la München, echipa lui Helmut Schön a fost aspru criticată, nu atît datorită jocului slab cît mai mult pentru ineficacitatea liniei de atac, după jocul cu Bulgaria, în locul reproșurilor au apărut din nou laude și aprecieri, ca și în urmă cu un an, cînd selecționata vest-germană își pregătea victoria finală în campionatul european.

Desigur, din toate aceste pledoarii — pro și contra — singurele cuvinte care merită a fi luate în seamă sînt cele ale lui H. Schön: **„Ne aflăm într-o perioadă de experiențe pentru a găsi lotul cel mai potrivit pentru următorul „Weltmeisterschaft" pe care-l organizăm pe teren propriu. Iată de ce, rezultatele în aceste teste interesează deocamdată mai puțin".**

Într-adevăr, experiențele lui Schön au dat pînă acum unele roade bune. Mijlocașul **Kapelmann** (F. C Köln) constituie o mare descoperire, care a corespuns în întregime, ca și coechipierul său **Cullmann** (autorul unui splendid gol cu capul în meciul cu Bulgaria), și portarul **Franke** (Werder Bremen). Acum, Schön a pus ochii pe un alt mare talent **Klaus Wunder** (M.S.V. Duisburg) — considerat un demn urmaș al lui Gerd Müller — pe care-l va încerca în următoarele partide. Este cert că antrenorul federal se bazează pe integrarea și acomodarea în echipă a elementelor tinere, renunțînd la unele foste vedete — mari la vremea lor — ca **Held, Grabowski** și **Overath**.

Meciul cel mai apropiat al selecționatei vest-germane (14 noiembrie cu Scoția, la Glasgow) ca și următoarele 7 care vor urma pînă la turneul final al C.M. vor clarifica multe din soluțiile pe care le încearcă antrenorul federal în vederea alcătuirii unui lot omogen, valoros capabil să facă față unor mari confruntări.

Ion OCHSENFELD

ÎNTÎLNIRI INTERNAȚIONALE

● La Santiago de Chile s-a disputat meciul retur dintre echipele **Chile** și **Peru**, contînd pentru preliminariile C.M. (grupa a 3-a sud-americană). Gazdele au obținut victoria cu scorul de **2—0 (0—0)**. În primul joc au cîștigat cu același scor (2—0) fotbaliștii din Peru, astfel că pentru desemnarea cîștigătoarei grupei se va disputa un al treilea joc, pe teren neutru. Reamintim că echipa clasată pe primul loc în această grupă va întîlni, în meci de baraj, pe cîștigătoarea grupei a 9-a europene (U.R.S.S., Franța, Irlanda).

● În campionatul inter-britanic s-au disputat două partide. Echipa **Angliei** a învins cu scorul de 2—1 (1—1) formația **Irlandei de Nord**. Au marcat : Martin Chivers (2), respectiv Dave Clements. Selecționata **Scoției** a întrecut cu 2—0 (1—0) echipa **Țării Galilor**, ambele goluri fiind înscrise de George Graham.

ultimele știri ○ ultimele rezultate ○ ultimele știri

CUPLAJ HANDBALISTIC DE JUNIORI ÎN CAPITALĂ

Pe terenul Constructorul din Capitală s-a disputat ieri după-amiază dubla întîlnire dintre selecționatele de juniori și junioare ale orașelor București și Moscova. În deschidere s-a disputat meciul dintre echipele de junioare. Controlînd permanent partida româncele și-au adjudecat o categorică victorie cu scorul de 13—3 (6—1). Întîlnirea dintre juniorii bucureșteni și moscoviți s-a caracterizat îndeosebi printr-o permanentă cursă de urmărire a juniorilor români conduși în majoritatea timpului. În finalul partidei ei reușesc egalarea, dar în ultimele secunde de joc oaspeții beneficiază de un 7 m, în urma căruia se detașează în cîștigători : 19—20 (8—13). (R.C. POP — corespondent).

CONCURS ATLETIC LA DAKAR

Cu prilejul unui concurs internațional de atletism, desfășurat la Dakar, sprinterul senegalez Barka Sy a parcurs 100 m plat în 10,2. Tot el a cîștigat și proba de 200 m plat în 21,2.

A ÎNCEPUT FESTIVALUL MONDIAL DE BASCHET

În mai multe orașe din Peru au început întrecerile primei ediții a „Festivalul Mondial de baschet". În turneul masculin, la Trujillo, selecționata U.R.S.S. a învins cu scorul de 103—73 (47—31) echipa Argentinei. La Iquitos, Chile a întrecut cu 65—64 (38—29), echipa Uruguayului. În competiția feminină, la Chiclayo, a avut loc un singur meci : U.R.S.S. — Argentina : 109—24 (52—13).

Redacția și administrația : București, str. Vasile Conta nr. 16 ; telefoane : centrala 11.10.05, secția corespondenți 11.51.09, interurban 72 și 286 ; telex : sportrom buc. 180. Tiparul I. P. „Informația", București 40 368

PROLETARI DIN TOATE ȚĂRILE, UNIȚI-VĂ!

Sportul

ZIAR AL CONSILIULUI NAȚIONAL PENTRU EDUCAȚIE FIZICĂ ȘI SPORT

ANUL XXIX — Nr. 7415 | 4 PAGINI 30 BANI | Joi 17 mai 1973

CONSTITUIREA CONSILIULUI SUPREM AL DEZVOLTĂRII ECONOMICE ȘI SOCIALE A ROMÂNIEI

Sub președinția tovarășului Nicolae Ceaușescu, secretar general al Partidului Comunist Român, președintele Consiliului de Stat al Republicii Socialiste România, la 16 mai 1973 a avut loc ședința de constituire a Consiliului Suprem al Dezvoltării Economice și Sociale a României, organ permanent de partid și de stat, creat în urma hotărîrii Conferinței Naționale a P.C.R. și în baza Legii adoptate recent de Marea Adunare Națională.

Potrivit legii, membrii Consiliului Suprem al Dezvoltării Economice și Sociale, în număr de 259, au fost desemnați de Comitetul Central al Partidului Comunist Român, Consiliul de Stat, Consiliul de Miniștri, Marea Adunare Națională, Uniunea Generală a Sindicatelor din România, conferințele pe țară ale cadrelor de conducere din centralele industriale, mari întreprinderi, întreprinderi de comerț exterior, Uniunea Națională a Cooperativelor Agricole de Producție, Consiliul Național pentru Știință și Tehnologie, academiile de științe, institutele de învățămînt și Consiliul Culturii și Educației Socialiste, Uniunea Centrală a Cooperativelor Meșteșugărești și CENTROCOOP.

După constituirea Consiliului Suprem al Dezvoltării Economice și Sociale s-a trecut la alegerea organelor de conducere a acestuia.

La propunerea tovarășului Ion Gheorghe Maurer, în funcția de președinte a fost ales tovarășul **Nicolae Ceaușescu**. Propunerea a fost primită cu vie satisfacție, cu îndelungi aplauze și aprobată în unanimitate.

Ca prim-vicepreședinte a fost ales tovarășul **Ion Gheorghe Maurer**, iar vicepreședinți — tovarășii **Ilie Verdeț, Manea Mănescu, Gheorghe Cioară, Iosif Uglar, Gheorghe Oprea**; ca secretar general — tovarășul **Emilian Dobrescu**.

În continuarea lucrărilor Consiliului Suprem al Dezvoltării Economice și Sociale au fost aleși președinții secțiunilor, după cum urmează: secțiunea pentru baza de materii prime, combustibil și energetică — **Maxim Berghianu**; secțiunea pentru industria metalurgică și construcții de mașini — **Gheorghe Oprea**; secțiunea pentru industria chimică — **Miron Constantinescu**; secțiunea pentru construcții, materiale de construcții, silvicultură și industria lemnului — **Janos Fazekas**; secțiunea pentru bunuri de larg consum — **Leonte Răutu**; secțiunea pentru agricultură, industria alimentară și ape — **Gheorghe Pană**; secțiunea pentru transporturi și telecomunicații — **Emil Drăgănescu**; secțiunea pentru relații economice externe și cooperare internațională — **Ion Pățan**; secțiunea pentru știință, tehnologie și protecția mediului înconjurător — **Ioan Ursu**; secțiunea pentru nivelul de trai al populației, comerț interior, turism, prestări de servicii către populație — **Virgil Trofin**; secțiunea pentru demografie și forță de muncă, asistență socială și ocrotirea sănătății — **Emil Bodnaraș**; secțiunea pentru învățămînt, educație și cultură — **Paul Niculescu-Mizil**; secțiunea pentru sistematizarea și dezvoltarea economico-socială a teritoriului — **Gheorghe Cioară**; secțiunea financiară — **Gheorghe Rădulescu**; secțiunea pentru problemele apărării naționale — **Ion Ioniță**.

Președintele, prim-vicepreședintele, vicepreședinții și secretarul general, precum și președinții secțiunilor, constituie, în conformitate cu legea, Biroul Permanent al Consiliului Suprem al Dezvoltării Economice și Sociale a României.

În cadrul ședinței s-au constituit, de asemenea, secțiunile, Consiliul aprobînd în unanimitate componența lor. Din aceste secțiuni fac parte atît membri ai Consiliului, cît și activiști de partid, de stat, din economie și specialiști.

În încheierea lucrărilor a luat cuvîntul tovarășul Nicolae Ceaușescu.

★

În aceeași zi au avut loc ședințe ale celor 15 secțiuni ale Consiliului, în cadrul cărora s-au ales vicepreședinții și secretarii și s-au precizat problemele concrete de muncă ce le revin.

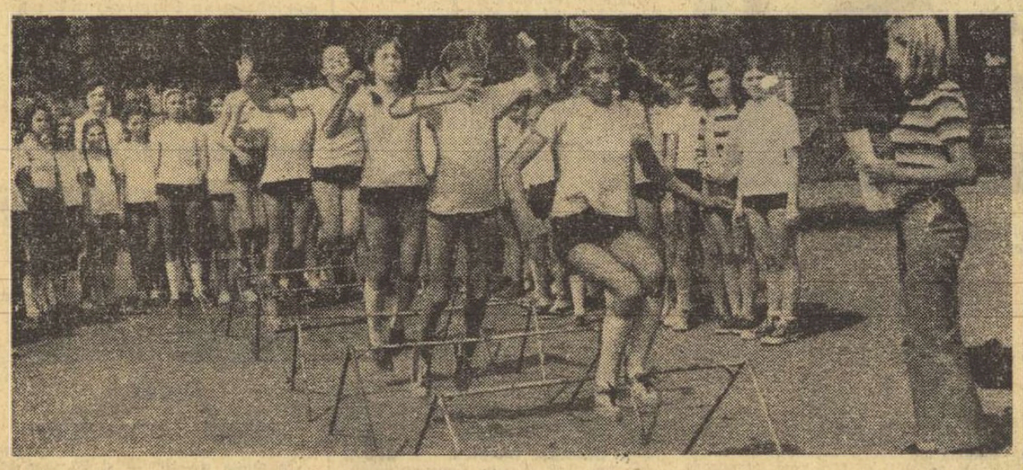

În timpul vacanței de primăvară, elevele Școlii generale nr. 178 din București (prof. Maria Zimbrești eanu) au petrecut, ca în imaginea de mai sus, multe ore pe terenul de sport. Este de dorit ca, în toate școlile, perioada de vară să constituie un prilej deosebit pentru cît mai multă mișcare în aer liber
Foto: Theo MACARSCHI

ÎN CAMPIONATUL DIVIZIEI A LA FOTBAL, DUPĂ ETAPA A XXIV-A

CONTINUĂ PASIONANTUL DUEL PENTRU TITLU DINTRE UNIVERSITATEA CRAIOVA ȘI DINAMO

● Echipele gazdă au acumulat ieri 15 puncte din 16 posibile ● C.F.R. Cluj, F.C. Argeș și Sportul studențesc au suferit primele înfrîngeri, în retur ● U.T.A. — învingătoare la scor ● Steaua, singurul punct în deplasare al zilei

REZULTATE TEHNICE

„U" CLUJ	— STEAUA	0—0	
STEAGUL ROȘU	— JIUL	1—0	(0—0)
UNIV. CRAIOVA	— SPORTUL STUD.	4—1	(1—0)
S. C. BACĂU	— F. C. ARGEȘ	2—1	(0—1)
DINAMO	— A.S.A. TG. M.	2—0	(1—0)
U.T.A.	— C.F.R. CLUJ	3—0	(2—0)
RAPID	— F. C. CONST.	2—1	(0—0)
PETROLUL	— C.S.M. REȘIȚA	1—0	(0—0)

ETAPA VIITOARE (3 IUNIE)

SPORTUL STUDENȚESC	— F.C. ARGEȘ	(0—1)
A.S.A. TG. MUREȘ	— S. C. BACĂU	(0—1)
F. C. CONSTANȚA	— „U" CLUJ	(0—1)
STEAUA	— UNIV. CRAIOVA	(0—0)
C.F.R. CLUJ	— STEAGUL ROȘU	(0—2)
C.S.M. REȘIȚA	— DINAMO	(0—2)
U.T.A.	— PETROLUL	(0—1)
JIUL	— RAPID	(1—4)

CLASAMENT

1. Univ. Craiova	24	12	8	4	40—28	32
2. Dinamo	24	13	4	7	36—25	30
3. C.F.R. Cluj	24	9	10	5	27—22	28
4. F. C. Argeș	24	11	5	8	36—22	27
5. Steaua	24	9	9	6	30—18	27
6. S. C. Bacău	24	10	7	7	26—28	27
7. Petrolul	24	9	7	8	18—22	25
8. Steagul roșu	24	8	7	9	30—18	23
9. Rapid	24	7	9	8	25—22	23
10. Jiul	24	9	5	10	31—32	23
11. C.S.M. Reșița	24	6	9	9	25—31	21
12. U.T.A.	24	6	9	9	24—31	21
13. „U" Cluj	24	7	7	10	21—35	21
14. F. C. Constanța	24	6	7	11	21—29	19
15. A. S. A. Tg. Mureș	24	9	1	14	28—38	19
16. Sportul studențesc	24	4	10	10	24—41	18

Citiți cronicile în pagina a IV-a

CLASAMENTUL GOLGETERILOR

15 GOLURI: **OBLEMENCO** (Univ. Craiova) — 3 din 11 m.

12 GOLURI: Roznai (Jiul)

11 GOLURI: Dumitrache (Dinamo), Pescaru (Steagul roșu) — 2 din 11 m.

8 GOLURI: Năstase, Iordănescu (Steaua), Țegean, Adam (C.F.R. Cluj) — 4 din 11 m.

7 GOLURI: Troi, Roșu (F. C. Argeș), I. Constantin (Petrolul), Mureșan (A.S.A.), Broșovschi (U.T.A.), Marcu (Univ. Craiova), Mulțescu (Jiul) — 1 din 11 m, Lucescu (Dinamo) — 1 din 11 m.

6 GOLURI: M. Sandu (Sportul studențesc), Dumitriu III (Rapid), Dumitru (Steaua), Țarălungă (Univ. Craiova) — 1 din 11 m, Mureșan („U" Cluj) — 1 din 11 m, Dembrovschi (S. C. Bacău) — 2 din 11 m, Naghi (A.S.A.) — 2 din 11 m, Beldeanu (C.S.M. Reșița) — 4 din 11 m.

Cu toată opoziția fundașului central Unchiaș de la A.S.A., dinamovistul Moldovan își va continua acțiunea ofensivă (Dinamo — A.S.A. 2—0)
Foto: Dragoș NEAGU

Rezultate scontate — nici măcar o... minisurpriză — în etapa de ieri a campionatului Diviziei A, ca și cum ar fi fost o etapă de așteptare, de pregătire a unor viitoare rezultate cu mari ecouri.

Jucînd acasă, dar în fața unui adversar care nu cunoscuse înfrîngerea în retur și avea toate motivele s-o evite și acum, Universitatea Craiova a obținut o victorie la scor asupra Sportului studențesc, rotunjindu-și golaverajul și descătușîndu-se, totodată, de complexele din ultimul timp. Nici Dinamo n-a pierdut ocazia de a rămîne în cursa pentru titlu, cu toată replica disperată a fotbaliștilor din Tîrgu Mureș, care-și leagă speranțele de orice meci, acum cînd se apropie finalul întrecerii divizionare. În schimb, învinse la Brașov și, respectiv, la Bacău, C.F.R. Cluj și F.C. Argeș au pierdut teren și nu mai reprezintă pericole iminente pentru Universitatea Craiova și Dinamo. Dar, cine se bucură astăzi, poate plînge mîine, în funcție de locul de desfășurare a partidelor: acasă sau în deplasare...

La periferia clasamentului, U.T.A. și-a oxigenat oarecum plăminii, cu victoria de ieri, asupra C.F.R.-ului, o perspectivă identică avînd-o, la un moment dat, și F. C. Constanța, care, după ce a condus cu 1—0, a fost întrecută de Rapid, în apropierea potoului. Dar iată că a început să cadă pe gînduri și C.S.M. Reșița, care de două etape bate pasul pe loc; este adevărat însă, după meciuri disputate în deplasare.

În situație critică continuă să se afle A.S.A. și Sportul studențesc, mai ales că „marile minuni" întîrzie, iar finișul campionatului nu este chiar atît de departe... (J. BERARIU).

Prefață la „marea recreație" a vacanței

VAST PROGRAM DE TABERE SPORTIVE PENTRU ELEVII DE TOATE VÎRSTELE

La mai puțin de o lună de încheierea anului școlar, factorii cu responsabilități sau atribuții pe linia organizării „marii recreații de vară" a elevilor noștri au și trecut la definitivarea proiectelor.

Trebuie să o spunem din capul locului: **toate sînt impresionante prin dimensiuni și grad de atractivitate. Este și firesc: adresîndu-se tineretului, ele trebuie să placă, să convingă, să fie utile totodată, așa cum prevăd și recomandările Hotărîrii de partid, să aibă o cît mai largă sferă de cuprindere.**

Consiliul Național al Organizației Pionierilor organizează pentru apropiata vacanță de vară, cîteva acțiuni sportive deosebit de importante. Prima dintre ele — în ordine cronologică — va avea loc la Bacău, în zilele de 25 și 26 iunie. Este vorba de **finalele Tetralonului atletic pionieresc**, organizate în colaborare cu Ministerul Educației și Învățămîntului. Vor participa cîte 8 echipe de fete și băieți, primele clasate la fazele pe zone geografice. Tot în colaborare cu M.E.I. se vor desfășura și **finalele Concursului republican de gimnastică sportivă**, pentru care a fost ales municipiul Ploiești. Data finalelor nu a fost încă stabilită.

Alte două acțiuni competiționale vor fi organizate de C.N.O.P., cu sprijinul — evident — al federațiilor de resort. De pildă, **Campionatul republican de oină**, programat la Iași între 10 și 12 iulie, cu par-

(Continuare în pag. a 2-a)

Simbătă și duminică, în Capitală

Concursul republican de primăvară al atleților seniori

Evoluția multora dintre fruntașii atletismului nostru cu ocazia primei etape a campionatului pe echipe — categoria A, a ridicat cota interesului pentru competiția republicană a seniorilor — Concursul de primăvară, programat, simbătă și duminică, pe stadionul Republicii din Capitală.

Vom avea prilejul să-i urmărim acum, în întreceri, pe cei mai buni atleți ai țării, seniori dar și juniori, într-o dispută devenită tradițională — un autentic campionat individual! — care are și menirea să ajute la stabilirea lotului republican pentru concursurile sezonului 1973. Ținînd seama de rezultatele primului start oficial, numeroase dintre ele depășind așteptările, este firesc să anticipăm noi performanțe de valoare și noi recorduri, la seniori și la juniori. Constantin Stan (C.A.U.), de pildă, are posibilitatea să doboare recordul țării pe 400 m, de care — la această oră — este despărțit doar de 2 zecimi de secundă; Tudor Stan (Dinamo) își poate corecta proaspătul record la aruncarea ciocanului; Ștefan Lăzărescu (C.A.U.) aspiră la peste 8 metri la lungime, iar juniorul Dorel Cristudor are ca obiectiv 10,3 s pe 100 m etc.

Dat fiind faptul că întrecerile Concursului republican de primăvară reunesc pe toți fruntașii atletismului nostru, că disputele vor însemna un spectacol sportiv de toată frumusețea, poate că ar fi nimerit ca în tribunele stadionului Republicii să se găsească cît mai mulți tineri, în special elevi, care ar avea posibilitatea să se convingă, pe viu, de frumusețea inegalabilă a atletismului. O vor demonstra, cel mai buni atleți români la arena internațională. Dintre aceștia se detașează, în primul rînd, cele ale sovieticului **Nikolai Smaga**, campion european în 1966 la Budapesta pe 20 km și vicecampion olimpic (în 1968) pe aceeași distanță, ale compatrioților săi **Evgheni Ivcenko** (1.29:02 pe 20 km) și Ghenadi Troicki (1.29:58) ale trioului din R.D. Germană, condus de renumitul **Gerhard Sperling**, deținătorul celei mai bune performanțe dintre cei ce vor fi prezenți la București 1.25:37 (recordul mondial: 1.25:19,4), trio care mai cuprinde pe **Karl Heinz Stadtmüller** (20 de ani, revelația sezonului trecut) și **Siegfrid Zschiegner** (1.29:25), ale maghiarului **Ianos Tabori** (1.28:42) și suedezilor **Ștefan Ingvarsson** și **Hans Tenngren**, clasați în primele 15 locuri ale cursei de 50 km la J.O. de la München.

ÎN CIUDA UNOR REUȘITE

RITMUL ATRAGERII STUDENȚIMII ÎN ACTIVITĂȚILE SPORTIVE DE MASĂ ESTE ÎNCĂ PREA LENT

Cîteva aspecte relevate de consfătuirea organizată la Ministerul Educației și Învățămîntului cu responsabilii catedrelor de educație fizică din învățămîntul superior

O recentă consfătuire organizată de Ministerul Educației și Învățămîntului și C.N.E.F.S. cu responsabilii catedrelor de educație fizică și sport din institutele de învățămînt superior a relevat faptul că, în ultima vreme, **numărul studenților angrenați în activitățile sportive de masă** — începînd de la nivelul grupelor și anilor de studii — **se află în creștere.** Se acordă o mai mare atenție gimnasticii de înviorare în cămine, campionatelor interfacultăți, unor acțiuni inițiate în centrele universitare. Se concretizează ideea cuprinderii unui număr cît mai mare de studenți și studente în practicarea alergărilor pe teren variat, a înotului și gimnasticii. Sînt plusuri care merită să fie remarcate.

Și totuși, raportînd situația la cerințele recentei hotăriri de partid, **activitatea sportivă de masă a studenților noștri nu se dezvoltă încă în ritmul necesar asigurării unei creșteri substanțiale a timpului petrecut în aer liber, pe terenurile de sport. Sedentarismul, această adevărată plagă a secolului nostru, amenință direct tineretul studios din institute și facultăți.** Un asemenea aspect este mai pregnant în anii „mari" de studii (de la III la VI), unde activitatea sportivă a studenților are un caracter aproape... simbolic. Totodată **se constată o absență prea mare a studentelor de la practica exercițiu-**

Tiberiu STAMA
Paul IOVAN

(Continuare în pag. a 2-a)

DUMINICĂ DIMINEAȚA, ÎN BUCUREȘTI

CURSĂ INTERNAȚIONALĂ DE MARȘ CU PARTICIPANȚI DE MARE VALOARE

Marșul, de multe ori un fel de cenușăreasă a atletismului, a devenit vedeta acestui început de sezon. Cu două săptămîni în urmă, în cadrul primei etape a diviziei, **Ion Găsitu** a îmbunătățit recordul țării la 10 km, pentru ca după 7 zile **Constantin Stan** să depășească rezultatul lui Găsitu, realizînd totodată un nou record mondial al distanței.

Continuînd această serie, la sfîrșitul acestei săptămîni vom avea prilejul să urmărim cea mai interesantă competiție de marș organizată vreodată în țara noastră. Este vorba de cea de a V-a ediție a **Concursului Internațional de marș al României**, la care și-au anunțat participarea mărșăluitori din 11 țări: Bulgaria, Cehoslovacia, Elveția, R.D. Germană, R.F. Germania, Italia, Polonia, Ungaria, Suedia, U.R.S.S. și România.

Pe listele de confirmări primite la F.R.A. din partea federațiilor de atletism din aceste țări, figurează cîteva nume de mare rezonanță în

C. Stan, proaspătul recordman mondial, va lua startul duminică la cea de-a V-a ediție a Concursului internațional de marș al României.

„MINIETAPĂ" INTERMEDIARĂ ÎN DIVIZIA A LA HANDBAL

Campionatul masculin de handbal se apropie de sfîrșit, în această perioadă fiind programate atît partidele decisive în lupta pentru titlu, cît și unele jocuri restante. Firesc, deci, ca agenda competițională să fie ceva mai încărcată decît de obicei. În acest sens vom nota că astăzi are loc o „minietapă" intermediară, în care se vor disputa trei meciuri restante (aminate încă din luna aprilie), ale echipelor care au dat jucători selecționatei de tineret a țării, participantă la „Cupa Țărilor Latine". Iată întîlnirile de azi: BUCUREȘTI (stadionul Tineretului, ora 17,30) **Voința — Universitatea București**; TIMIȘOARA: **Politehnica — Steaua**; CLUJ: **Universitatea — Dinamo București.** Importante prin implicațiile pe care rezultatele lor le pot avea asupra configurației clasamentului sînt jocurile de la Timișoara și Cluj, unde evoluează protagoniștele apropiatului derby de tradiție al campionatului: Steaua și Dinamo București.

VINERI ȘI SÎMBĂTĂ

Meciul de gimnastică feminină România — Ungaria

Acum un an, la Budapesta, selecționatele feminine de gimnastică ale României și Ungariei se întîlneau într-un meci prietenesc, de tradiție între echipele celor două țări. Și iată că în aceste zile cele mai bune gimnaste din România și Ungaria se vor afla din nou față în față. De data aceasta, gazde sînt gimnastele românce, întîlnirea fiind programată vineri și simbătă în Orașul Gh. Gheorghiu-Dej. Concomitent cu meciul dintre primele reprezentative ale României și Ungariei se va desfășura și partida dintre formațiile de junioare ale celor două țări.

Delegația R. P. Ungare a sosit ieri la prînz în Capitală și și-a continuat apoi drumul, cu autobuzul, pînă în Orașul Gh. Gheorghiu-Dej. În cursul zilei de azi, oaspetele vor efectua un antrenament de acomodare în sala care va găzdui concursul. Au făcut deplasarea șapte gimnaste ce candidează pentru selecția în echipa întîi, dar colega noastră, *Kornelia Pap* de la *„Nepsport"* — *Budapesta* — ne spunea că doar două titularizări sînt certe la ora actuală: *Kristina Medveczky*, o gimnastă tînără de 15 ani, și *Agnes Banfai*, ambele componente ale echipei de la J. O. de la München, clasată, după cum se știe, pe locul al treilea. În rest, deciziile vor fi luate după antrenamentul de astăzi.

După finala maeștrelor de la sfîrșitul săptămînii trecute, cele mai bune gimnaste românce au rămas să-și continue pregătirea în Orașul Gh. Gheorghiu-Dej. Lotul din care urmează să fie alcătuită echipa noastră reprezentativă cuprinde pe campioana absolută a țării, *Anca Grigoraș, Alina Goreac, Elena Ceampelea, Rodica Sabău, Maria Antinie, Iuliana Simonți, Vanda Ispravnicu, Gabriela Trușcă* și *Aurelia Dobre*. După cum se știe, Goreac și Grigoraș sînt accidentate și nu este sigur că ele vor putea fi utilizate.

Meciul România — Ungaria cuprinde exerciții impuse (vineri după-amiază) și exerciții liber alese (simbătă după-amiază), întîlnirea junioarelor urmînd a se desfășura în cursul dimineții de simbătă.

„CUPA INFORMAȚIA BUCUREȘTIULUI" LA CROS

O nouă manifestare a sportului de masă, duminică, în Capitală. De data aceasta este vorba de **„Cupa Informația Bucureștiului"** la cros, competiție organizată de Comitetul municipal al U.T.C., și de ziarul „Informația Bucureștiului", în colaborare cu Consiliul municipal al sindicatelor, Inspectoratul școlar al municipiului și Consiliul municipal pentru educație fizică și sport.

Întrecerile, programate să se desfășoare pe aleile din împrejurimile Stadionului Tineretului, sînt deschise următoarelor categorii de vîrstă: cat. 15-16 ani, băieți — 1 500 m, fete — 800 m; cat. 17—19 ani, băieți — 2 000 m, fete — 1 000 m; cat. 20—27, băieți — 3 000 m, fete — 1 000 m.

Organizatorii au rezervat o probă și pentru concurenții mai vîrstnici, de peste... 27 ani. Traseul acestora a fost fixat la 1 500 m.

„Cupa Informația Bucureștiului" va fi atribuită reprezentativei de sector care va acumula cel mai mare punctaj la toate cele 7 probe de concurs.

CONCURSURILE ATLETICE ȘCOLARE DE LA BLAJ

Printre numeroasele festivități cu care a fost cinstit, de-a lungul anilor, marele eveniment istoric al Revoluției de la 1948, s-au aflat — în perioada dintre cele două războaie — concursurile atletice școlare de la Blaj, inițiate în anul 1923 de inimosul profesor **Augustin Caliani** și continuate, cu mici întreruperi, pînă în 1939.

A șterge colbul uitării care s-a așezat inevitabil deasupra lor, ni se pare nu numai un act de justețe, dar — mai mult chiar — o îndatorire față de strădaniile înaintașilor, față de eforturile lăudabile făcute, cel mai adesea, în condițiile lipsei de interes și de sprijin al oficialităților.

Datorită caracterului lor continuu, numărului mare de școli și concurenți participanți la întreceri, precum și faptului că la ele se întîlneau elevi din principalele orașe ale țării, concursurile atletice de la Blaj au tinut, timp de 16 ani, locul unor adevărate campionate naționale școlare. Nu poate fi, bineînțeles, ignorată semnificația lor patriotică, generic sub care aveau loc, faptul că — an de an — reaminteau întregii noastre națiuni despre Revoluția din 1848, cînd de o parte și alta a Carpaților a răsunat puternic dorința nestăvilită a poporului român de unitate națională, libertate și dreptate socială.

Concursurile școlare de atletism de la Blaj, manifestare care dovedește că, încă de pe atunci, cadrele didactice intuiau necesitatea și marea importanță a exercițiului fizic pentru copii, s-au organizat — la prima lor ediție (1923) — în curtea vechiului Liceu de băieți din localitate, pentru ca anul următor să aibă loc în Piața Blajului, în fața casei lui Timotei Cipariu și a Catedralei, angrenînd elevii tuturor școlilor din oraș.

Din 1925, la concursurile atletice sînt invitate să participe și numeroase școli din județele apropiate, iar apoi din Transilvania, din Muntenia, și Moldova. Vechiul loc de desfășurare devenind neîncăpător, concursurile au fost transferate pe Cîmpia Libertății, chiar acolo unde în 1848 a avut loc marea Adunare populară, în apropiere de Piatra Libertății, monument ridicat în memoria importantului eveniment.

Concursurile de atletism se desfășurau la 5 probe: săritura în înălțime, săritura în lungime, aruncarea discului (2 kg), aruncarea greutății (7,253 kg) și o alergare. La început alergarea consta dintr-o cursă cu obstacole naturale, cu escaladări, cățărări, tîrîș etc. Ulterior — din anul 1927 — ea se executa pe distanța de 100 m, iar în 1933 și 1934 pe 80 m.

Cea mai importantă parte a concursului de atletism se disputa pe echipe de școli, compuse din 5 pînă la 10 elevi, obligați să participe la toate probele. Rezultatele obținute de întreaga echipă se adunau, iar suma lor se împărțea la numărul concurenților, dînd astfel media echipei.

Ultimele ediții ale concursurilor atletice școlare de la Blaj, organizate în anii 1933 și 1934, s-au desfășurat tot pe echipe, dar într-o formulă nouă față de cele din anii 1923—1928.

Noutatea consta în folosirea materialelor de juniori pentru probele de aruncări (greutate și disc) și introducerea probei de 80 m, în locul probei de 100 m la alergările de viteză.

Pe de altă parte, probele din cadrul concursului erau împărțite în două grupe: a) alergări și sărituri; b) aruncări.

În cele două grupe de probe, echipa avea dreptul să folosească un număr de 10 elevi, creîndu-se, astfel, pentru fiecare școală posibilitatea de a participa cu un lot de 20 de concurenți. Bineînțeles că un elev bun putea să concureze la toate cele 3 probe din cadrul concursului de atletism.

În aceste două ediții apare tendința de specializare pe grupe de probe înrudite, determinată de progresele înregistrate în mișcarea atletică generală și de cerințele specifice impuse de practicarea acestor grupe de probe, care solicită constituții morfologice și calități fizice diferite.

La concursurile atletice școlare de la Blaj participau anual între 17—30 de școli. Dintre acestea s-au remarcat: Liceul „Coriolan Brediceanu" Lugoj, Liceul de băieți Blaj, Liceul „Radu Negru" Făgăraș, Liceul „Andrei Mureșanu" Dej, Liceul „Al. Papiu Ilarian" Tg. Mureș, Liceul de băieți Alud, Școala Normală Blaj, Liceul „Andrei Șaguna" Brașov, Liceul „Mihai Viteazul" Alba Iulia, Liceul „Petru Maior" Gherla, Liceele „Aurel Vlaicu" și „Nicolae Bălcescu" București, Liceul „Gh. Barițiu" Cluj, Liceul „Decebal" Deva, Liceul „Aurel Vlaicu" Orăștie etc.

Echipele clasate pe primele trei locuri erau premiate cu „Cupa de argint", „Steagul Blajului" și, respectiv, Statuia Ministerului Învățămîntului, iar învingătorii individuali la fiecare probă primeau medalii de aur, argint și bronz.

Concursurile atletice școlare de la Blaj promovau cu fermitate ideea pregătirii fizice multilaterale a elevilor, se evidențiau prin caracterul lor de largă accesibilitate, și aplicativitate practică, principii care astăzi stau la baza activității sportive din școala românească.

lector **Valentina BĂNĂȚAN**
Universitatea București

N. R.: Publicînd interesantele evocări ce ne-au fost încredințate de lector Valentina Bănățan, am sugera forurilor locale să studieze posibilitatea reluării frumoasei tradiții a întrecerilor atletice de la Blaj, care se pot încadra excelent în noul context și noile dimensiuni pe care le cunoaște acum sportul școlar în patria noastră.

EVOCĂRI

LUPTE

ÎN TURNEUL DE „LIBERE" DIN UNGARIA

REPREZENTANȚII NOȘTRI AU AVUT COMPORTĂRI DIFERITE

Echipa de lupte libere a țării noastre s-a înapoiat din Ungaria, unde — după cum se știe — a întîlnit, formația țării gazdă, în continuare, sportivii noștri participînd la un turneu pe categorii. Atît meciul cu Ungaria, cît și confruntările turneului au fost binevenite pentru luptătorii români, deoarece la sfîrșitul lunii viitoare ei vor lua parte la două importante competiții internaționale. La Madrid, în zilele de 22—24 iunie, se vor desfășura întrecerile primei ediții a „Cupei țărilor latine", la care și-au mai anunțat participarea echipele Argentinei, Columbiei, Franței, Italiei, Mexicului, Perului, Portugaliei, Spaniei și Venezuelei. Apoi, la București, în zilele de 29—30 iunie și 1 iulie, va avea loc tradiționalul turneu internațional de lupte libere și greco-romane al țării noastre.

Iată, așadar, suficiente motive pentru a solicita amănunte antrenorului federal **Ion Crișnic** despre comportarea luptătorilor din formația pe care a deplasat-o în Ungaria.

— Vă rugăm să vă referiți mai întîi la meciul cu reprezentativa țării gazde. Se putea obține un alt rezultat?

— **Echipa Ungariei, dacă mai este nevoie să spun, dispune de cîțiva luptători reputați în arena internațională. Dintre cei 10 componenți ai garniturii aliniate în întîlnirea cu formația noastră, trei au cucerit medalii de bronz la Olimpiada de la München, iar alți doi sînt medaliați la campionatele europene. Cu toate acestea am fi putut obține victoria, sau, cel puțin, un rezultat de egalitate. Dar, în cele din urmă, am pierdut cu 4—6. Principalul vinovat, după părerea mea, a fost concurentul nostru de la cat. 48 kg, Iancu Vanghelici. El și-a condus adversarul (Imre Seres), cu 2—0 și avea toate șansele să termine partida victorios. Vanghelici a greșit însă nepermis pentru experiența sa, pierzînd prin tuș chiar în prima repriză! Petre Cearnău, (cat. 52 kg), clasat pe locul 5 la J. O., a luptat fără nici un orizont în partida cu Henrik Gali și a fost întrecut la puncte. Ceilalți luptători au obținut rezultatele scontate, evidențieri meritînd Vasile Iorga, Stelian Morcov, Petre Coman și Ladislau Simion.**

— Ce rezultate au obținut luptătorii români la turneul pe categorii?

— **În acest turneu — la care au participat cît. 3—4 luptători maghiari — aproape toți sportivii noștri s-au comportat meritoriu. Grigore Condrat (cat. 57 kg), Petre Coman (cat. 62 kg), Emilian Cristian (cat. 74 kg), Enache Panaite (cat. 100 kg) și Ladislau Simon (cat. +100 kg) au ocupat locurile întîi. Petroniu Androne (cat. 68 kg), Vasile Iorga (cat. 82 kg), Stelian Morcov (cat. 90 kg) s-au clasat pe locurile secunde, iar Cearnău pe al treilea. Iorga, în finala sa cu Y. Kovacs, a apreciat greșit, la un moment dat, poziția în care se afla, crezînd că ieșise din spațiul de luptă și a fost fixat cu umerii pe saltea. Vanghelici a acuzat un accident după meciul cu Seres și nu a concurat la acest turneu. Aș vrea să subliniez în mod deosebit comportarea tînărului Condrat, care, pe lîngă victoriile în fața luptătorilor maghiari K. Ydey, J. Horvath și Fr. Simon, a dispus la puncte și de Petre Cearnău.**

Costin CHIRIAC

JUNIORI DE VALOARE LA „GRECO-ROMANE"

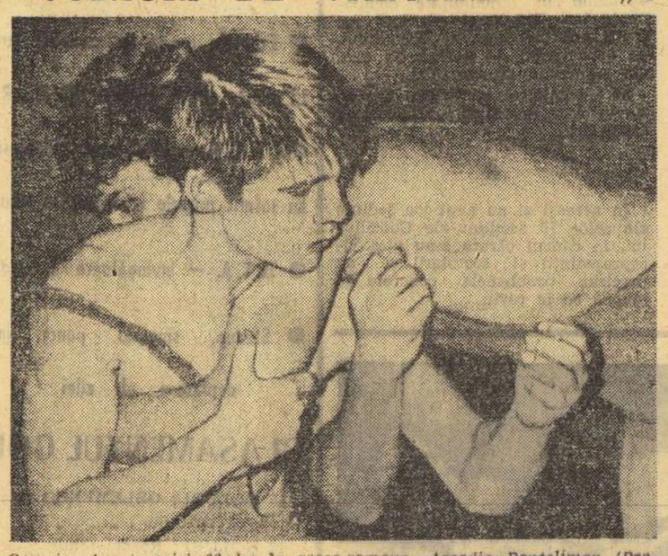

Campionul categoriei 62 kg la greco-romane, Arcadie Pantelimon (Progresul București), într-unul din meciurile sale decisive, în care a terminat învingător. Aici îl are ca adversar pe Dumitru Mizileanu

După comentariul referitor la campionatele naționale de juniori la lupte libere, ne vom ocupa — acum — de practicanții celuilalt stil de lupte — greco-romane — care la sfîrșitul săptămînii trecute și-au desemnat campionii, în Sala sporturilor din Constanța.

Cei 264 de concurenți angajați în lupta pentru cucerirea celor 20 de titluri (la cele două categorii de vîrstă) **au scos în evidență aria largă de răspîndire a acestui sport, practicat în aproape toate orașele țării și chiar în unele localități rurale, de pildă Brănești și Filipeștii de Pădure, ai căror sportivi au reușit chiar să-și înscrie numele pe listele primilor trei clasați la unele categorii de greutate.** În același timp, întrecerile de la Constanța au evidențiat **un decalaj valoric între participanții la această fază a competiției republicane.** Pe lista înscrierilor la fiecare categorie de greutate au fost cîte 3—5 sportivi foarte bine pregătiți, care s-au detașat net de marea masă a concurenților, în timp ce la cealaltă extremă au existat mulți tineri depășiți clar de nivelul concursului. **Așa se și explică numărul mare de meciuri încheiate cu victorii rapide** (tuș în primele minute), **care nu servesc nici învingătorilor și nici învinșilor.** Acest decalaj valoric a simplificat oarecum concursul, după primele două tururi fiind eliminați toți acei competitori a căror prezență la finala campionatului republican n-a fost pe deplin justificată.

Afirmația de mai sus ar putea conduce la concluzia că în luptele greco-romane nu există suficient de mulți tineri capabili să facă față cu succes unei competiții finale de nivel republican. O astfel de părere ar fi eronată. **Este necesară, deci, precizarea că la acest stil sînt prezenți destul de mulți juniori foarte bine pregătiți, unii dintre ei care pot concura cu succes chiar alături de cei mai buni luptători din lume.** Cum altfel s-ar explica victoria campionului de juniori la 48 kg — **Constantin Alexandru** — asupra cîștigătorului medaliei de aur la J. O. de la München, Gheorghe Berceanu, ori titlul de campion continental și alte succese — în compania sportivilor seniori, ale juniorului **Nicu Gingă?** Și exemplele ar mai putea continua. Dar, tocmai valoarea ridicată a acestora, ca și a altora, încă de la vîrsta junioratului face să existe un evident decalaj între ei și colegii lor de categorie și de vîrstă. **Luptele greco-romane au la noi în țară o valoare recunoscută (și pe plan internațional) ceea ce ne îndreptățește să credem că oricare dintre primii trei clasați în rîndul juniorilor noștri pot concura cu succes alături de seniori, iar mulți dintre aceștia chiar într-o competiție de nivel continental sau mondial.** Această situație explică diferența de valoare evidentă între concurenții la aceeași categorie de greutate, dar nu și numărul extrem de mare al sportivilor care după două meciuri au părăsit întrecerea, deci a celor slabi. Federația — sîntem convinși — va găsi o soluție pentru ca asemenea situații să nu se mai repete și finalele campionatelor republicane să nu mai fie în mod inutil aglomerate.

Competiția încheiată la Constanța a scos în evidență faptul că în foarte multe secții din țară procesul instructiv-educativ se desfășoară în bune condiții, mulți tineri prezenți la acest concurs dovedind frumoase cunoștințe tehnico-tactice și calități fizice, care le dau dreptul să aspire la marea performanță. Numele primilor trei clasați (la juniori mari) și ai cîștigătorilor, la juniori mici, le-am publicat în cronica apărută în numărul nostru de luni. Dar, despre cei ce i-au pregătit, despre acești oameni care de cele mai multe ori rămîn în anonimat, spațiul nu ne-a permis să amintim. **Constantin Ofițerescu** (Sc. sp. 2 Constanța) antrenorul lui **Constantin Alexandru** (campion la cat. 48 kg) și a multor alți concurenți clasați în primele locuri la alte categorii a făcut din orașul de pe litoral unul dintre cele mai puternice centre de lupte din țară. **Marin Belușica** (Rapid) este omul care i-a pregătit pe **Nicu Gingă** (unul dintre cei mai talentați sportivi din această generație) și pe **Gheorghe Dolipschi** (campion la cat. 100 kg.). **Vasile Constantinescu-Martac** (Progresul București) și-a văzut eforturile răsplătite prin succesele realizate de elevii săi **Pantelimon Arcadie** și **Marian Iordache**, care au devenit campioni la categoriile 62 kg și, respectiv, +100 kg. În rîndul antrenorilor ai căror elevi au obținut rezultate foarte bune se cuvine să-i mai cităm pe **Ion Donose** (Galați), **Lucian Coman** (Cîmpulung Muscel), **Mircea Croitoru** (Bacău), **Ion Geambazu** (Tulcea), **Valeriu Bulgarca** (Brașov), **Virgil Gherasim** (Rădăuți), **Pompiliu Zidaru** (Ploiești), **Tiberiu Ardelean** (Iași), **Aurel Ciosa** (Lugoj) ș.a.

Nu pot încheia rîndurile de față înainte de a aminti aportul deosebit al arbitrilor care, timp de șase zile, de dimineață și pînă aproape de miezul nopții, și-au concentrat atenția asupra celor petrecute concomitent pe trei saltele, pentru a-i desemna învingători pe cei mai buni sportivi. Din rîndul lor s-au remarcat prin competență și corectitudine Nicolae Baciu (Brașov), Mircea Strulovici (Galați), Ion Oprea (Oradea), Marin Bolocan (Pitești), Ștefănică Stanciu (București), Vasile Coman (București). Ei au fost conduși de Constantin Popescu, președintele Colegiului central.

Mihai TRANCĂ

PATINAJ

INTENSE PREGĂTIRI PENTRU NOUA EDIȚIA A C. N. DE PATINAJ PE ROTILE

Activitatea competițională a patinatorilor de viteză și artistici abia s-a încheiat, dar federația de resort nu a rămas inactivă. Au început pregătirile în vederea campionatului național de patinaj pe rotile, manifestare care, în acest an, va cunoaște o amploare deosebită. Astfel, pentru o cît mai amplă mobilizare a competitorilor la primele faze, Federația română de patinaj a solicitat Consiliilor județene pentru educație fizică și sport un sprijin consistent, urmînd ca organele sportive județene, care s-au evidențiat în acest sens, să primească fanioane și alte distincții.

Campionatul național de patinaj pe rotile, ediția 1973, se va desfășura pentru cinci categorii de vîrstă, cu etape orășenești (ce vor începe zilele acestea), județene și o finală, programată să aibă loc, în luna septembrie, la Pitești. Înaintea etapei a doua a acestui campionat, Consiliile județene pentru educație fizică și sport sînt invitate să organizeze un număr cît mai mare de concursuri de patinaj pe rotile, populare (de cartier, interclase, interșcoli etc) în care să fie angrenați copii și tineri posesori de patine cu rotile, indiferent dacă sînt sau nu legitimați.

Credem că față de popularitatea de care s-a bucurat ediția 1972 a campionatului de patinaj pe rotile, disputele din acest an vor cunoaște un succes sporit. Această și pentru faptul că în magazinele de specialitate au intrat cantități mari de patine cu rotile, din care o bună parte au și fost achiziționate de cei cărora le sînt destinate...

NOI MAEȘTRI AI SPORTULUI

Patinatorii de viteză **Coroș Vasile** (Dinamo Brașov) și **Pop Gh. Liviu** (C.S.U. Agronomia Cluj) au primit recent titlul de maeștri ai sportului.

CICLISM

ÎNCEPE „TURUL DOBROGEI"

În zilele de 18, 19 și 20 mai se va desfășura, în organizarea Consiliului județean al sindicatelor Constanța, a 5-a ediție a competiției de fond, „Turul Dobrogei". Întrecerea se va alerga pe următorul traseu: etapa **I vineri, 18 mai**, în cursul dimineții, Constanța — Cernavodă — Medgidia 115 km. După o pauză de trei ore, se va disputa etapa a II-a pe o distanță de 20 km contratimp individual, cu sosirea în Constanța. **Simbătă 19 mai:** etapa a III-a: Constanța — Negru Vodă — Mangalia — Constanța — 132 km. **Duminică 20 mai:** circuit pe străzile orașului, pe porțiunea cuprinsă între Piața Ovidiu și Cazinou.

Anul acesta competiția are un caracter internațional prin prezența la start a cicliștilor de la „Dobrugea" — Tolbuhin (Bulgaria). Vor mai concura reprezentative ale următoarelor cluburi: Steaua, Dinamo și Olimpia din București, CIBO Brașov, C.S.M. Cluj, C. S. Brăila, Metalul Plopeni, Petrolul Ploiești, Portul Constanța, precum și cicliști din lotul republican.

OINĂ

ULTIMELE DOUĂ ETAPE DE ZONĂ

Turneul final pentru desemnarea cîștigătoarei „Cupei României" la oină va avea loc la sfîrșitul acestei luni. Pînă atunci urmează să se mai dispute etapele de zonă, una la Tecuci și alta la Mizil, amîndouă fiind programate pentru sfîrșitul acestei săptămîni.

În zona de la Baia Mare, unde au fost prezente 7 echipe, au obținut drept de participare la turneul final echipele **Combinatului Poligrafic București** și **Tricolorul Baia Mare.** Pe locurile următoare s-au calificat: 3. „Victoria" Cristești (județul Bistrița Năsăud); 4. Recolta Crasna (județul Gorj); 5. Fulgerul Fierbinți (județul Ilfov); 6. Crasna Lucăceni (județul Satu Mare); 7. Dinamo Zalău (județul Sălaj). Și la Dej au avut loc dispute interesante pentru cîștigarea unui loc în turneul final. Pînă la urmă, această investitură au primit-o (la egalitate de puncte) echipele **Avîntul Curcani** și **Universitatea București.** Pe locurile următoare: 3. Confecția Rm. Sărat; 4. C.F.R. Sibiu; 5. Torpedo Brașov; 6. C.F.R. Cluj; 7. Recolta Mihalț (județul Alba).

La etapa de zonă de la Mizil vor lua parte reprezentativele următoarelor județe: Prahova, Mehedinți, Dolj, Vîlcea, Olt, Argeș, Ialomița, Constanța, Dîmbovița și Tulcea, iar la Tecuci vor fi prezente echipe din județele: Botoșani, Iași, Vaslui, Bacău, Galați, Brăila, Vrancea, Tulcea, Suceava, Neamț și Constanța (echipa a II-a).

Din relatările primite aflăm că meciurile care s-au disputat pînă acum s-au ridicat la un nivel satisfăcător, foarte bine pregătite, prezentîndu-se echipele Avîntul Curcani, C.F.R. Sibiu, Universitatea București, Tricolorul Baia Mare, reprezentativa comunei Crasna din județul Gorj etc.

Pregătiri intense au fost făcute și la locul disputei turneului final. Comisia de oină de la C.J.E.F.S. Constanța s-a ocupat de amenajarea în bune condițiuni a terenurilor pe care vor avea loc disputele. Tinerii oiniști care vor veni la Mangalia, vor asista la demonstrații de gimnastică și la alte manifestări sportive pregătite special pentru ei.

TENIS

CAMPIONATUL PE ECHIPE (seria a II-a)

La Oradea s-a disputat întîlnirea dintre echipele Sănătatea din localitate și Electrica Timișoara, contînd pentru campionatul republican pe echipe (seria a II-a). Au cîștigat orădenii cu 10—7. Tot pe terenurile proprii, Sănătatea a întîlnit echipa Corvinul Hunedoara, în fața căreia a cedat cu 7—10. **(Traian MICLE**, coresp.).

SĂPTĂMÎNA TENISULUI LA HUNEDOARA

Pe terenurile clubului Constructorul din Hunedoara a avut loc „Săptămîna tenisului", competiție rezervată copiilor și juniorilor. Au fost prezenți concurenți din orașul gazdă, precum și din Deva, Simeria, Orăștie și Petroșani. Iată cîțiva dintre cîștigători: Ana Breda, Ana Balaș, Gh. Moldovan și Sorin Orășanu (toți de la Constructorul Hunedoara). **(Ioan VLAD**, coresp.).

RITMUL ATRAGERII STUDENȚIMII ÎN ACTIVITĂȚILE SPORTIVE

(Urmare din pag. 1)

lui fizic și chiar de la competițiile ce le sînt special rezervate. Eforturile unor catedre de specialitate rămîn în această situație zadarnice.

Dacă unele acțiuni în acest sens (cum au fost cele întreprinse la A.S.E. și Universitatea București) au impulsionat oarecum masa tineretului studios către unele discipline sportive (în cadrul unor mari manifestații sportive, pe stadioane), altele, în schimb, au rămas (deocamdată, cei puțin) fără efect. Așa stau lucrurile la Institutul politehnic Timișoara, Institutul politehnic Galați, Universitatea Iași și Institutul pedagogic Pitești, ca să folosim exemplele oferite în ședința de lucru la care ne referim.

Într-un fel este vorba de un dublu eșec, atît propagandistic cît și organizatoric. **La slaba preocupare a unor catedre de specialitate și a unor cadre didactice s-au adăugat insuficientul sprijin primit din partea conducerii unor institute sau universități, încă puțin receptive la ideea de sport, ca și aportul scăzut al asociațiilor studențești la popularizarea și mobilizarea studenților la activități sportive, folosind o diversitate de forme sau mijloace.**

Cum să dăm viață Hotărîrii de partid, dacă nici pînă acum, după mai bine de două luni de la apariția acestui important document, multe institute de învățămînt superior n-au trecut încă la organizarea unor competiții proprii, care să devină tradiționale, limitîndu-se la participarea studenților doar la unele etape de masă ale campionatelor universitare? Este cazul Institutului politehnic din Galați, și al Institutelor pedagogice din Bacău și Pitești. Să recunoaștem: se face prea puțin pentru nevoia de mișcare a studenților, pentru fortificarea acestora, pentru dezvoltarea capacității lor fizice.

Există un adevărat paradox: tocmai **institutele de învățămînt superior cu o activitate sportivă care lasă de dorit dispun de condiții materiale bune — stadioane și săli de sport.** Relele limpede faptul că **nu poate fi** vorba decît de o slabă capacitate organizatorică, de o preocupare insuficientă pentru traducerea în viață a prevederilor Hotărîrii de partid.

Cît de ciudată pare și situația existentă într-o serie de alte **institute** care deși dispun de baze sportive utilate corespunzător, **nu le gospodăresc în mod satisfăcător, unele dintre ele degradîndu-se și devenind astfel improprii unei utilizări eficiente.** Așa se petrec lucrurile la Institutul politehnic Timișoara și Institutul politehnic Iași, precum și la Universitatea București. În cazul din urmă **avem în vedere baza de la „Drept" pentru care în anul 1972 au fost repartizate fondurile necesare redării ei în circuitul competițional studențesc. Dar aceste fonduri au rămas neutilizate.** Ce demonstrează aceasta? Firește, dezinteresul unor factori cu responsabilități în materie!

Hotărîrea de partid pune acut **problema inițierii tineretului în natație, sport utilitar, de o mare importanță socială. Și, totuși, din unele statistici reiese clar că nici 10 la sută din masa studenților noștri nu știe să înoate!? În acest context este imperios necesar ca fiecare institut de învățămînt superior să ia măsurile de rigoare, astfel ca la finele anilor de studii, orice absolvent să fie posesorul unui brevet de înotător. De ce abia pînă la data de 15 iunie trebuie să se inaugureze ministerului de resort situațiile din fiecare centru universitar, privind această problemă?** Iată cum într-o activitate de mare responsabilitate socială demarajul este aproape nesemnificativ...

★

Firește, am prezentat doar cîteva aspecte vizînd activitatea sportivă de masă în rîndul studențimii de la noi. Ne vom opri aici, fără a considera încheiată dezbaterea. Pînă la o viitoare reabordare a problemelor menționate aici, vrem să credem că participanții la consfătuirea organizată de Ministerul Educației și Învățămîntului se vor gîndi mult mai serios la obligațiile ce le revin și vor acționa în consecință, lichidînd unele rămîneri în urmă supărătoare, cu implicații directe pentru sănătatea tineretului studios.

VAST PROGRAM DE TABERE SPORTIVE

(Urmare din pag. 1)

ticiparea a 30 de echipe și **„Cupa speranțelor" la minifotbal**, de asemenea cu 30 de echipe, fixată în municipiul Constanța pentru prima decadă a lunii septembrie.

De notat alte manifestări necompetiționale, dar de anvergură: prima, cea de la **Năvodari**, vizează **inițierea în natație a aproape 30 000 de copii** (în 5 serii), constituind **principala verigă a acțiunii de masă intitulată sugestiv „Delfin '73"**. Cea de a doua va angaja, în tabere special organizate, la **Homorod** și **Bucșoaia**, cîte 800 de pionieri și școlari, de asemenea, pe parcursul a 5 serii. Deci, alte 8 000 de „cravate roșii" care vor beneficia de frumusețea vieții de tabără.

În organizarea **Ministerului Educației și Învățămîntului** se vor afla o serie de tabere rezervate elevilor sportivi. Cifra celor cuprinși în aceste tabere va fi de aproape 3 600, cu peste 1 000 superioară cifrei de anul trecut. Iată, concret, rețeaua acestor tabere:

„Phtia" o vor deschide atleții mici: 180 dintre ei se vor întîlni între 26.VI și 13.VII la **Oradea.** Atleții juniori mari — tot 180 — se vor reuni la **Brașov** între 3—20.VII. Pentru fotbaliștii din școlile generale (150) a fost ales ca loc de tabără orașul **Făgăraș** (5—25.VII). Iubitorii voleiului au perioada de tabără între 7—24.VII; fetele (120) la **Piatra Neamț**, iar băieții (120) la **Rm. Vîlcea.** Fotbaliștii juniori divizionari (100) vor poposi la **Toplița** (10—28.VII). Pentru jucătorii de tenis de masă și scrimeri — cîte 80 — a fost fixată aceeași perioadă de tabără — 10—30.VII, la **Buzău** și respectiv **Tg. Mureș.** În același interval (15.VI—10.VIII) se vor afla în tabără și handbaliștii: băieții (120) la **Bistrița Năsăud**, fetele (120) în **Municipiul Gh. Gheorghiu-Dej.** Între 31.VII și 14.VIII vor participa la activități de tabără gimnaștii de la „sportivă" (300) la **Costinești**, împreună cu fetele de la „modernă" (120). Între 17.VII—3.VIII baschetbaliștii se vor afla la **Rădăuți** (120), iar baschetbalistele la **Deva** (100). Pentru rugbyști (150) a fost ales municipiul **Timișoara** (1—18. VIII). În fine, elevii de la atletică grea au toți aceeași perioadă de tabără: 13—30.VIII: boxerii la **Reșița** (160), halterofilii la **Pitești** (90), judocanii la **Sibiu** (160), luptătorii de „clasice" la **Baia Mare** (120), iar cei de „libere" la **Odorheiul Secuiesc** (120). **Separat, la Costinești vor beneficia de tabără aproape 600 de elevi sportivi de la alte discipline sportive.**

După cum se poate vedea, analizînd aceste cifre, tinerii sportivi specializați în discipline olimpice participă la tabere în proporție de peste 90 la sută. N-am precizat aici taberele de caiac-canoe (110) și canotaj academic (110), precum și cea de ciclism (60), care vor avea loc la **Snagov**, la date ce vor fi fixate ulterior.

Cît privește **Secția Sport-turism și de pregătire a tineretului pentru apărarea patriei, din C.C. al U.T.C.**, aceasta organizează — tradițional — tabere la **Costinești** și **Gurghiu-Mureș** cu aproximativ 1 500 de elevi, președinți de asociații sportive școlare. Tot în organizarea C.C. al U.T.C. vor avea loc Pentatlonul atletic școlar, ediția a V-a, la Galați, în zilele de 2 și 3 iunie și Concursul republican de șah al elevilor la **Gurghiu** (12—28.VII).

„CUPA PRAHOVEI" — APROAPE 300 CONCURENȚI

ORIENTARE turistică

În ciuda timpului nefavorabil (ploaie și frig), cea de a VII-a ediție a competiției interjudețene de orientare turistică **„Cupa Prahovei"**, organizată de comisia de resort a județului respectiv, a reunit aproape 300 de concurenți din toate categoriile: copii, juniori mici și mari, seniori.

Întrecerile s-au desfășurat într-o zonă nouă, din vecinătatea comunei Bănești fiind dominate, în categoriile superioare, de orientariștii bucureșteni. Din rîndurile celor mai tineri concurenți, s-au impus reprezentanții liceului nr. 3 Ploiești, ai Casei de cultură Slănic, ai A.S. Unirea Giurgiu și ai A.S.I.T.B. — București.

CLASAMENTELE. — **Copii, fete:** 1. Unirea Giurgiu, 2. Sc. g-rală Ștefănești, 3. Liceul nr. 3 Ploiești; **băieți:** 1—2—3. echipele liceului nr. 3 Ploiești; **Juniori mici, fete:** 1. Casa de cultură Slănic, 2. Sc. g-rală Ștefănești, 3. Unirea Giurgiu; **băieți:** 1. I. T. București, 2. Rulmentul Brașov, 3. I.T.B. II. **Juniori mari-băieți:** 1. Rulmentul Brașov, 2. Dinamo Tîrgoviște, 3. Casa de cultură Slănic. **Seniori B:** 1. R. Schuller (Rulmentul Brașov), 2. O. Geront (I.T.B.), 3. E. Iosif (Voința Buc.). **Senioare A:** 1. Alieta Cotițosu (Voința Buc.), 2. Ileana Sculy (Voința Buc.), 3. Paula Chiurlea (I.T.B.). **Seniori A:** 1. I. Gheucă (I.P.G.G.), 2 P. Spătaru (Voința Ploiești), 3. M. Țicleanu (Dacia Buc.).

G. POPA — coresp.

● Cea de a doua competiție interjudețeană nominalizată din calendarul F.R.T.A. pe acest an, **„Cupa Jiului"** se va disputa simbătă 19 și duminică 20 mai în pădurea Bucovăț, din apropierea orașului Craiova. Organizarea întrecerilor va fi asigurată de A. S. Voința Craiova cu sprijinul C.J.T.A.-Dolj. În prima zi au loc concursurile individual-zi (gr. I) și pe echipe (gr. II) pentru juniori și junioare. A doua zi se vor disputa concursul individual pentru cupă (gr. I), un concurs pe echipe (gr. II) pentru juniori și junioare, precum și o întrecere pentru copii.

De pe cuprinsul țării

MICI, DAR... MARI IUBITORI AI TURISMULUI

Elevii Grupului școlar comercial din Pitești au îndrăgit turismul. Propaganda făcută drumeției de către profesorul de educație fizică **Ilie Ghimișliu** a dat roadele așteptate și astăzi se poate afirma că circa 80% dintre elevii grupului au luat parte la acțiunile turistice organizate. Două grupe, însumînd 280 de elevi, au urcat — separat — pe **Mateiaș, Strîmbu și Piatra Craiului din zona Muscelului.** Alți aproape 1 000 — împreună cu cadrele didactice — au făcut o excursie, mergînd numai pe jos, traseul **Pitești — Pădurea Trivale — Slătioarele și retur (15 km).** Cu această ocazie, participanții au strîns și circa 350 kg de plante medicinale pe care le-au predat centrului de colectare.

Pînă la sfîrșitul anului școlar, micii turiști de la Grupul școlar comercial vor mai efectua trei excursii — la care și-au exprimat dorința de a participa majoritatea elevilor — **la Curtea de Argeș, Vidraru, Cumpăna, Voina și pădurile din împrejurimile Piteștiului.** **(Ilie FEȚEANU**, coresp. județean).

● **A. S. Viitorul din cadrul Grupului școlar Minier Gorj** a organizat un concurs de șah la care au participat 60 de elevi. Cîștigător a fost elevul **Ion Vîlceanu** din anul II. **(Grigore JUGANARU**, coresp.).

LA ADJUD, CENTRE DE ATLETISM ȘI VOLEI

Din dragoste pentru sport, în micul oraș de pe malul Trotușului — Adjud — au fost înființate două centre de antrenament pentru atletism și volei. Cel de volei funcționează pe lîngă **Școala generală nr. 1 (instructor prof. M. Botez)** și are la dispoziție două frumoase terenuri bituminizate, vestiare, tribună de circa 300 persoane. Centrul de atletism ce va funcționa pe lîngă **Liceul Adjud (instructor prof. Gh. Catrinescu)** dispune, pentru antrenamente, de o pistă de zgură recent amenajată pe stadionul Locomotiva din localitate, vestiare, instalații sanitare, echipament sportiv.

La volei s-a format pînă acum o echipă de băieți, una de fete și două echipe de minivolei, iar centrul atletic are, de pe acum, cîte o echipă de băieți și fete precum și trei grupe de copii născuți în anii 1957—1963.

În total, cele două centre de volei și atletism au un efectiv de peste 250 tineri și copii.

Al. SÎRBU, coresp.

O SPERANȚĂ A ATLETISMULUI SIBIAN

O copilă firavă, cu o tenacitate de fier — aceasta este atleta **Anamaria Munteanu**, elevă în anul II la Liceul industrial Independența Sibiu. La Crosul tineretului din 1970 a cucerit locul I în faza finală pe țară la proba de 800 m. Acesta a fost începutul. A urmat un nou loc I la un concurs în Cehoslovacia și pasiunea pentru atletism a luat mari proporții. Sub îndrumarea profesorului **Hadwig Fabritius**, Anamaria a început să urce treptele afirmării. Din multele succese reține doar pe ultimele: **în anul 1972 a participat la finala pe țară a campionatului național de cros, fiind selecționată și în lotul național de juniori. Deține recordurile județene în probele de 800 m plat (2:18, 2) și 1 500 m plat (1:44, 5).** Dar Anamaria Munteanu nu este numai o bună atletă ci și o bună școlară. S-a clasat primă pe județ la 3 și 5 km fond. **(Ilie IONESCU**, coresp județean)

INDIFERENȚĂ, NU GLUMĂ...

...față de ceea ce ei înșiși — locuitorii comunei Sic din județul Cluj — au făcut. Este vorba de două baze sportive: popicăria și bazinul de înot din vatra satului. Timp de un an-doi, acestea au fost foarte solicitate. În bazin, de vara trecută, din cauza neîntreținerii lui, au început să se scalde doar... rațele și gîștele. Popicăria, uitată, s-a degradat, la fel și instalațiile anexe, vestiarele ș.a.

Mare păcat! Și una și alta erau mult îndrăgite de localnici. Atunci cum se explică această delăsare?

Marin SEVERINEANU coresp.

„TÎNJAUA" — HOTENI '73

Festivalul cultural sportiv „Tînjaua" organizat pe meleagurile Maramureșului, în pitoreasca zonă a Hotenilor, a devenit tradițional. El se organizează pentru a sărbători pe cel mai harnic agricultor din sat, pentru prezentarea portului și cîntecului popular din această parte a țării. Și vin la această sărbătoare mii de oameni de prin împrejurimi.

În programul acestei mari festivități de masă, însă, întrecerile sportive și jocurile distractive au pondere mare și cuceresc, an de an, noi adepți. În acest an, de pildă — **cînd au participat la festival aproape 30 000 de oameni** (în 1972 circa 15 000) — s-au organizat întreceri la fotbal, volei, oină, gimnastică precum și jocuri distractive: tracțiune cu frînghia, urcare pe un stîlp înalt de 13 m ș.a. Pînă la urmă, cîștigători în aceste întîlniri prietenești, la care au participat tinerii satelor din această zonă, au ieșit echipele și sportivii mai jos notați: fotbal — **Recolta Săpînța**; volei — **Călinești**; tracțiune cu frînghia — **echipa lui Vasile Vîrsta din Sighetul Marmației**: urcat pe stîlp — **I. Fenici** — muncitor cooperator; fuga în sac — **elevul Ion Negrea** (ambii din Sighetul Marmației). **(L. BĂLAN**, metodist).

LOTERIA ÎN OBIECTE — TRAGEREA LA 27 MAI 1973

La 27 mai 1973, va avea loc a doua tragere a LOTERIEI ÎN OBIECTE care și de această dată oferă participanților posibilitatea obținerii unor importante premii.

Se acordă cîștiguri în autoturisme DACIA 1300 și cîștiguri în obiecte în valoare de 20.000 lei, 10.000 lei, 5.000 lei, 2.000 lei ș.a.

Participarea se face pe bilete de 5 lei bucata.

● Tragerea Loto de mîine va fi televizată direct din Studioul de Televiziune cu începere de la ora 18.05. Astăzi este ULTIMA ZI pentru procurarea biletelor.

PRONOEXPRES

NUMERELE EXTRASE LA TRAGEREA DIN 16 MAI 1973
FOND GENERAL DE PREMII

5 MINUTE CU PETRE MĂRMUREANU

DESPRE CREŞTEREA TINERILOR TENISMENI ŞI "CUPA DAVIS"

Petre Mărmureanu a intrat pe uşa biroului nostru din redacţie, în momentul în care tocmai consultam palmaresul echipei României în „Cupa Davis". Meditam la uniformitatea numelor din statistica noastră. Mereu Năstase, mereu Ţiriac... Pe distanţa unui deceniu, aceleaşi nume, aproape neschimbate. Ţiriac a jucat 100 de meciuri, Năstase 79, Mărmureanu doar 7. Dar a fost atît de util echipei, pînă în pragul celor 33 de ani, care l-au scos — poate prematur — la „pensie". Îl ştiam departe, în Statele Unite, unde exercită temporar profesia de antrenor. De fapt, era foarte aproape. Intrase în birou şi ne salută afabil. Surpriză...

— Ce faci Petre Mărmureanu, la Bucureşti ?

— *O scurtă vacanţă de o săptămînă, ca să-mi văd familia, prietenii. Apoi mă întorc la treabă...*

— Cît mai stai dincolo de Ocean ?

— *Am contract pînă la toamnă. N-a trecut nici un an de cînd am luat în primire postul de antrenor al Academiei de tenis de la Port Washington, mică localitate lîngă New York. Conduce binecunoscutul specialist australian Harry Hopman, fostul căpitan al echipei „cangurilor". Sîntem în total 8 antrenori, toţi foşti tenismeni internaţionali.*

— Şi cîţi elevi aveţi ?

— *Sînt înscrişi cu totul vreo 700. Dintre aceştia, cam 300 vin zilnic, prin rotaţie, la pregătire. Copiii sînt toţi de vîrstă şcolară, pînă la juniori mari, împărţiţi în grupe de forţă. Cei mai buni sînt selecţionaţi într-o grupă de 20, numiţi „Junior Champions", iar eu lucrez mult cu aceştia. Hopman îmi acordă încredere !*

— E şi normal. Numele tău stă înscris de două ori pe „Salatiera de argint", în echipa finalistă...

— *Desigur. Din rîndul acestor juniori de perspectivă a ieşit, de pildă, Vitas Gerulaitis, campionul S.U.A. la această categorie, una din marile speranţe ale tenisului american. Trebuie să spun că lucrăm după metode foarte avansate, avem la dispoziţie aparatură modernă. Harry Hopman urmăreşte printr-un sistem de televiziune cu circuit închis tot ce se petrece pe cele 14 terenuri şi ne dă indicaţii prin microfon. După antrenament, copiilor li se mai ţin cursuri teoretice, în faţa tablelor de demonstraţie, sau a ecranelor de film. Aşa se poate progresa rapid.*

— De ce nu facem aşa ceva şi la noi ?

— *Vom face, cu siguranţă. Eu mi-am cules o documentare bogată în acest domeniu, cu sprijinul lui Harry Hopman şi — bineînţeles — din practica mea personală. Aş dori, ca la întoarcerea în patrie, să colaborez la organizarea unui centru de pregătire, în felul aceluia la care lucrez acum.*

— Îţi urăm deplină reuşită. Pentru încheiere, o întrebare de arzătoare actualitate : cum vezi meciul cu Olanda ?

— *Meci greu, mai ales că este în deplasare. Cred că mult depinde de rezultatul partidei centrale, cea dintre Ilie Năstase şi Tom Okker, mai ales dacă va cădea în prima zi. Ca impresie, consider că avem o şansă în plus. Vom cîştiga !*

Să sperăm că pronosticul vechiului nostru Davis-cupman să fie un pronostic de adevărat specialist.

sportul în lume

„CURSA PĂCII"

VALERI LIHACIOV ÎNVINGĂTOR ÎN ETAPA A 6-A

Vasile Teodor pe locul 4 în etapă

CRACOVIA, 16. Etapa a VI-a a „Cursei Păcii", Tatranska Lomnica — Cracovia prima din seria etapelor de pe teritoriul R.P. Polone i-a supus pe participanţii la acest grandios maraton ciclist la cel mai sever examen pe care l-au avut de trecut pînă în prezent. Chiar din plecare, cerul noros, care nu prevestea nimic bun şi mai ales frigul pătrunzător lăsau să se întrevadă că cei 151 km ai etapei vor fi parcurşi în condiţii de loc surîzătoare. Şi aşa s-a şi întîmplat. Numai după cîţiva kilometri de rulaj a început ploaia, vîntul s-a intensificat iar temperatura, din ce în ce mai scăzută, a pus la grea încercare rezistenţa şi temeritatea bravilor ciclişti. S-a pedalat rapid şi totuşi, plutonul nu s-a fărîmiţat, un grup compact reuşind să intre pe stadionul din Cracovia unde caravana ciclistă era aşteptată de mii de spectatori, cu toţii nerăbdători să-şi salute favoritul, pe Ryszard Szurkowski, compatriotul lor, purtătorul tricoului galben. Pe ultimii metri ai etapei, din pluton s-a desprins sovieticul Lihaciov, francezul Danguillaume şi cehoslovacul Bartonicek care, în această ordine au şi trecut linia de sosire. Reprezentantul nostru Vasile Teodor a reuşit o bună performanţă fiind înregistrat de arbitri pe locul 4. Valeri Lihaciov, cîştigătorul etapei a parcurs cei 151 km în 3h 38:42. În acelaşi timp cu învingătorul au fost marcaţi şi ceilalţi trei alergători amintiţi mai sus şi de asemenea, 5 Guarnieri (Italia), 6. Prchal (Cehoslovacia), 7. Verbruggen (Belgia). 8 Gruener (R.D. Germană), 9. Kaczmarek (Polonia) ,10. Allan (Australia) etc.

Ceilalţi ciclişti romîni au ocupat locurile : Andronache 38, Sofronie 70, Grigore 73, Selejan 76, Cernea 83.

Astăzi se desfăşoară etapa a 7-a pe ruta Cracovia — Kielce — 118 km.

MERCKX LA STARTUL TURULUI ITALIEI

MILANO 16 (Agerpres). — După cum s-a mai anunţat, Turul ciclist al Italiei va începe vineri. Pentru această competiţie echipa „Molteni" a selecţionat următorii rutieri : Merckx, Bruyere, Deschoenmaecker, Huysmans, Janssens, Mintjens, Spruyt, Swerts, Van Schill şi Parechinni. Formaţia spaniolă „Kas" va alinia pe : Aja, Fuentes, Galdos, Grande, Jimenez, Lazcano, Perurena, Pesarodonna, Uribezubia şi Zubero.

PUNCT FINAL ÎN RALIUL MAROCULUI

CASABLANCA 16 (Agerpres). — Cea de-a 16-a ediţie a raliului automobilistic al Marocului s-a încheiat la Casablanca cu succesul pilotului francez Bernard Darniche, care a concurat pe o maşină „Alpine Renault". L-au urmat în clasament compatriotul său Robert Neyert („Citroen") şi austriacul Richard Bochnicek („Citroen"). Concurentul suedez Bjoern Waldegaard („Flat-124"), unul dintre favoriţii cursei, a ocupat locul 6.

Dintre cei 66 de concurenţi care au luat startul la Rabat, numai 12 au reuşit să termine această dificilă probă, disputată în cadrul campionatului mondial al raliurilor.

S-AU ÎNCHEIAT LUCRĂRILE PRIMEI CONFERINŢE SPORTIVE EUROPENE

Următoarele conferinţe vor avea loc în R.D. Germană (1975) şi Danemarca (1977)

VIENA, 16 (prin telefon, de la trimisul nostru).

Miercuri seara a luat sfîrşit în Sala de Congrese de la „Park Hotel-Schönbrunn", prima Conferinţă sportivă europeană, la care au participat 90 de delegaţi din 25 ţări ale continentului. Şedinţele de lucru s-au desfăşurat într-o atmosferă de deplină comprehensiune şi prietenie. Vorbitorii au subliniat adesea că sînt îndeplinite condiţiile pentru a realiza misiunea umană şi socială a sportului în fiecare ţară, în aşa fel încît să se deschidă căile spre o strînsă colaborare pe plan continental.

Ultimul referat prezentat de **Per Hauge Moe** (Norvegia) a fost consacrat rolului mijloacelor de informare în promovarea sportului pentru toţi. Tema a suscitat mult interes şi a fost viu dezbătută. În intervenţia sa, titularul premiului Nobel pentru pace, sir Philip Noel-Baker (Anglia) a insistat asupra rolului presei, ca propagator al ideilor morale ale sportului şi a contestat practica jurnalistică a căutării senzaţionalului cu orice preţ.

Delegaţia română a făcut propunerea ca instituţiile sportive din Europa să colaboreze mai strîns cu asociaţia internaţională a presei sportive (A.I.P.S.).

În cursul ultimei şedinţe, participanţii au adoptat o declaraţie finală, sintetizînd învăţămintele celor patru zile de reuniuni ale primei Conferinţe sportive europene. Preluînd o propunere a delegaţiei române, Declaraţia confirmă că o asemenea Conferinţă (ca cea de la Viena, excelent organizată) sînt mijloace apropiate pentru promovarea contactelor mai strînse între instituţiile şi organizaţiile sportive naţionale din Europa, capabile să favorizeze schimbul de experienţă în toate domeniile sportului.

Delegaţiile prezente au convenit ca viitoarele conferinţe sportive europene să se ţină din doi în doi ani. În 1975 Conferinţa va fi găzduită de R. D. Germană, iar în 1977 de Danemarca.

Victor BĂNCIULESCU

CONGRESUL AMERICAN A EXAMINAT PROBLEMA DOPAJULUI ÎN SPORT

WASHINGTON, 16 (Agerpres). — O comisie specială a Congresului american a examinat problema dopajului în sport. Concluziile anchetei sînt deosebit de severe în ceea ce priveşte sportul profesionist, „unde utilizarea amfetaminelor şi anabolicelor este, în unele cazuri, alarmantă şi sînt necesare măsuri energice pentru a împiedica răspîndirea acestui flagel". Raportul preconizează ca prime măsuri antidoping aplicarea de sancţiuni împotriva vinovaţilor, sancţiuni care pot merge de la simpla amendă pînă la suspendarea pe viaţă nu numai a sportivilor în cauză, dar şi a antrenorilor. Ancheta va fi extinsă şi în sectorul amator, fiecare ligă (baseball, hochei, fotbal american, baschet) fiind chemată să efectueze controale minuţioase.

DE PE TERENURILE DE FOTBAL

● La Teheran, în turneul de calificare pentru preliminariile campionatului mondial (subgrupa B a zonei Asia—Oceania), s-au disputat alte două meciuri. Echipa **Iranului** a învins cu 2—0 (0—0) selecţionata **Kuweit**, iar reprezentativa **R.P.D. Coreene** a întrecut cu 3—0 (2—0) formaţia **Siriei**, obţinînd prima victorie. Înaintea ultimelor două jocuri, clasamentul se prezintă astfel :

1. Iran	5	4	1	0	7—2	9
2. R.P.D. Coreeană	5	1	3	1	5—3	5
3. Siria	5	2	1	2	5—6	5
4. Kuweit	5	0	1	4	2—8	1

Echipa Iranului este virtuală cîştigătoare a subgrupei, şi va întîlni în faza următoare formaţia Australiei, clasată pe primul loc în subgrupa B.

● Peste 30 000 de spectatori au urmărit pe stadionul Wembley din Londra meciul dintre selecţionatele **Angliei** şi **Ţării Galilor**, contînd pentru campionatul interbritanic. Fotbaliştii englezi au terminat învingători cu scorul de 3—0 (2—0), prin punctele marcate de **Chivers** (min. 21), **Channon** (min. 31) şi **Peters** (min. 47).

● În meciuri retur contînd pentru semifinalele „Cupei R.F. Germania", **Borussia Mönchengladbach** a învins cu 4—2 (1—0) pe **Werder Bremen**, iar **F.C. Köln** a terminat la egalitate : 1—1 (1—0) cu **Kickers Offenbach**. Învingători în primul joc cu 5—0, fotbaliştii din Köln s-au calificat pentru finală, urmînd să întîlnească pe Borussia Mönchengladbach.

PE MARGINEA ULTIMELOR TURNEE INTERNAŢIONALE DE SCRIMĂ

IRIMICIUC A MERS EXCELENT PÎNĂ ÎN SEMIFINALE UNDE A FOST STOPAT DE... ARBITRAJ

● Mihai Ţiu — la Bonn — şi Ana Pascu — la Paris — au suportat consecinţele unor greşite orientări tactice ● Bună, comportarea Magdei Bartoş şi a lui Tudor Petruş

Absenţa lui Dan Irimiciuc din finala turneului de sabie pentru Trofeul Luxardo i-a surprins fără îndoială pe cei ce urmăresc activitatea „muşchetarilor" noştri. Aceasta cu atît mai mult cu cît printre cei şase trăgători care au ajuns în ultimul episod al turneului se aflau destule nume din planul al doilea al scrimei mondiale. Cu solicitudinea sa îndatoritoare şi competenţa-i bine cunoscută, fostul campion al ţării la această armă, **Octavian Vintilă** — care a condus delegaţia sportivilor noştri la Padova — ne-a furnizat amănuntele aşteptate cu fireasca nerăbdare.

„S-ar putea să vă surprindă ceea ce voi spune dar acesta este purul adevăr — ne-a avertizat interlocutorul nostru. Irimiciuc a trasexcelent şi aceasta reiese clar din evoluţia sa. El a fost cap de serie — clasat pe primul loc — din primul tur şi pînă în sferturi de finală. Nu a pierdut pînă la semifinale decît un asalt, cu polonezul Nowara (4—5). Dar, în semifinale, trăgînd în grupă cu italienii Rigoli şi Pedrini precum şi cu Apostol (S.U.A.), el a fost sacrificat de arbitrul principal (Pallacy — tot din S.U.A.) prin decizii net defavorabile, ceea ce a permis accesul în finală sabrerului nord-american. Desigur că eliminarea lui Irimiciuc l-a făcut pe cei mai mulţi finalişti să răsufle uşuraţi. Am admirat sincer puterea de stăpînire a lui Irimiciuc care n-a protestat la deciziile injuste ale arbitrului. Acest fapt a fost apreciat şi de organizatorii turneului, care l-au felicitat pe sportivul nostru şi i-au oferit o cupă din partea primăriei oraşului Padova cu menţiunea : pentru frumoasa comportare din tot cursul turneului şi pentru sportivitatea de care a dat dovadă".

— Cum s-au comportat ceilalţi sportivi din delegaţia noastră ?

— **Despre C. Marin ştiţi că a intrat în concurs bolnav. O viroză respiratorie l-a împiedicat să-şi apere şansa. C. Nicolae a căzut în turul I, la indice şi după o victorie cu 4—1 la redutabilul polonez Grzegorek. Nilcă a luptat cu mai multă încredere în forţele sale dar a fost eliminat în optimi de finală, în timp ce Culcea a ajuns pînă în „sferturi", unde a pierdut două asalturi importante cu 4—5, la Nowara şi Rigoli. Personal, evoluţia lor m-a mulţumit căci toţi se mişcă mai mult pe planşă şi au o acurateţe sporită în acţiuni fapt ce contează în aprecierea frazelor de către arbitru".**

Despre comportarea floretiştilor **M. Ţiu** şi **T. Petruş**, în turneul din R. F. Germania, ne-a vorbit antrenorul federal **Vasile Chelaru** care i-a însoţit pe cei doi sportivi la Bonn. **„A fost, apreciez, un turneu de gradul II, cu participanţi din ţara gazdă, Anglia, Austria, Belgia şi cu sportivii noştri. Ţiu a fost eliminat în turul II (pentru o diferenţă de numai două tuşe). Firească el trebuia să urce mai sus dar adoptînd o orientare tactică neadecvată a părăsit competiţia cu mult înainte de vreme. Petruş, a evoluat satisfăcător cîştigîndu-şi locul în finală după un baraj dificil în semifinale cu Hein şi Wessel II. În finală a cîştigat primul asalt, apoi a început să acuze crampe musculare pierzînd asaltul al doilea. Cea de a treia întîlnire, nici nu a mai putut să o termine".**

Fată, într-o succintă relatare a secretarului general al F.R.S., **prof. D. Tepşan** cum au evoluat floretiştele în Trofeul Jeanty, la Paris : **„Au participat peste 100 concurente printre care 4 reprezentante ale ţării noastre, Suzana Ardeleanu şi Olga Szabo au fost eliminate în optimi de finală, deşi Olga a avut o serie mai uşoară şi ar fi trebuit să ajungă măcar în „sferturi". Evoluţia Anei Pascu şi a Magdelenei Bartoş s-a oprit în semifinale. Cu un arbitraj corect, Bartoş ajungea cert în finală, în schimb Pascu ne-a dezamăgit cu greşelile sale de ordin tactic. Ea a condus cu 3—2 la Nikonova şi cu 3—1 la Level dar a pierdut ambele asalturi. Cu mai multă luciditate ar fi luptat şi ea în finală".**

Sebastian BONIFACIU

ÎNAINTEA JOCURILOR BALCANICE DE VOLEI

ECHIPELE BULGARIEI — PRINTRE FAVORITELE COMPETIŢIEI

Printre cele zece echipe masculine şi feminine, ce vor fi prezente la actuala ediţie a Jocurilor balcanice de volei, programate a se desfăşura, între 21 şi 26 mai, la **Timişoara**, de o bună reputaţie se bucură şi reprezentativele **Bulgariei**, deţinătoare ale unor frumoase cărţi de vizită.

Formaţia masculină, antrenată de **Todor Simov** şi **Sava Robev**, s-a situat pe locul secund la campionatele mondiale, în 1970, după echipa R.D. Germane, pe locul 4 la Jocurile Olimpice de la München, în urma teamurilor Japoniei, R.D. Germane şi U.R.S.S., fiind, totodată, cîştigătoarea Jocurilor Balcanice din 1972 (a mai întrat în posesia titlului în 1948, la Sofia, şi 1970, la Atena). Aşadar, sportivii bulgari sînt adversari de temut, pentru oricare echipă. În faţa lor trebule să practici un volei modern, de un înalt nivel tehnic şi tactic, pentru a reuşi să obţii victoria.

La Timişoara, garnitura bulgară va avea în componenţa sa mulţi jucători, care au fost prezenţi la marile competiţii internaţionale, cu o bogată experienţă de concurs. Dintre aceştia îi amintim pe **Dimitar Zlatanov** (129 selecţionări în naţională), **Zdravko Simenov** (120), **Alekander Trenev** (110) şi **Stoian Stoianov** (92), prezenţi în sextetele naţionale, care au obţinut succesele amintite ale voleiului bulgar. Acestora le mai putem adăuga pe **Ivan Ivanov, Ţano Ţanov, Emil Vlăcev** şi **Emil Trenev**, care s-au remarcat în mod deosebit în ultimii ani. De altfel, majoritatea jucătorilor sînt selecţionaţi de la echipele **T.S.K.A. Sofia** (campioana ţării), **Levski Spartak** — care a ocupat locul 3 în recent încheiata ediţie a „Cupei Cupelor", — **Slavia** şi **Akademik**. Şi, încă un amănunt, important : media de înălţime a formaţiei este de 1,86 m.

Fetele nu au un palmares de acelaşi nivel cu cel al băieţilor. Totuşi, se cuvine să remarcăm locul 4 ocupat la campionatele europene din Italia, în 1971, precum şi faptul că sînt campioanele balcanice actuale. Cele mai multe jucătoare ale lotului, antrenat de **Boris Nacev** şi **Ianko Iankov**, provin de la echipa campioană, **Levski-Spartak**, evidenţiindu-se **Rosita Mihailova**, de la Levski-Spartak, şi **Maria Mineva**, de la ŢSKA — locul 2 în „Cupa cupelor" în 1973 — posesoare ale unei tehnici individuale superioare, cu o matură gîndire tactică. Ele deţin, de altfel, şi recordul selecţionărilor în echipa reprezentativă : de 36 de ori. Desigur, nu pot fi omise **Svetana Bujurina** (Akademik), **Maria Petkova** (Levski-Spartak), **Maria Boneva** (Slavia), care s-au făcut remarcate încă de la campionatele europene de junioare din 1969, desfăşurate la Riga, făcînd parte din sextetul medaliat, atunci, cu argint. O caracteristică a întregului lot feminin bulgar este tinereţea majorităţii componentelor, cele mai multe de circa 20 ani, dar a căror lipsă de experienţă este compensată, însă, cu succes de maturitatea coechipierelor amintite.

Echipele Bulgariei, după declaraţiile făcute presei de către conducătorii lor tehnici, vor aborda Jocurile balcanice de la Timişoara, cu dorinţa fermă de a avea o comportare cît mai bună, pentru a-şi putea păstra în continuare titlul cucerit, anul trecut, la Sofia.

Emanuel FANTANEANU

FESTIVALUL MONDIAL DE BASCHET

Cine se va califica în turneul final al C.E. de la Barcelona ?

LIMA, 16 (Agerpres). — În cîteva oraşe din Peru au continuat meciurile **„Festivalului Mondial de baschet"**. În turneul masculin, echipa URSS a obţinut a doua victorie consecutivă întrecînd cu scorul de 97—74 (46—29) echipa Panama. Alte rezultate : S.U.A. — Uruguay 71—48 (36—29) ; Iugoslavia — Chile 83—54 (50—29) ; Cuba — Argentina 110—78 (52—30).

Rezultate înregistrate în turneul feminin : Cuba — Argentina 71—46 (40—23) ; U.R.S.S. — Iugoslavia 94—54 (41—27) ; Franţa — Brazilia 72—33 (41—17) ; Bulgaria — S.U.A. 73—57 (37—36).

VIENA, 16 (Agerpres). — La Viena, în cadrul turneului final preliminar al campionatului european masculin de baschet se vor întîlni începînd de astăzi, timp de trei zile, cele şase echipe calificate în preliminariile desfăşurate la Szombathely şi Viena.

Programul din prima zi este următorul : **Israel — R.F. Germania ; Grecia — R.D. Germană** şi **Franţa — Turcia.** Primele patru formaţii se vor califica pentru ultima fază a competiţiei : turneul final de la Barcelona.

RUGBYŞTII DE LA FARUL AU LĂSAT O FRUMOASĂ IMPRESIE ÎN ITALIA

Dialog cu antrenorul TITI IONESCU

Recent s-a înapoiat din Italia echipa divizionară A de rugby **Farul Constanţa**, care a participat la un turneu organizat de clubul sportiv din localitatea Ro, situată la 15 km de Milano. Unele detalii în legătură cu acest turneu ne-au fost oferite de maestrul emerit al sportului **Titi Ionescu**, antrenorul Farului.

— Firesc, prima întrebare vizează locul ocupat în turneu...

— Ne-am clasat pe poziţia a doua, după R.C. Grenoble şi înaintea formaţiilor italiene, selecţionata oraşului Parma şi R. C. Ro.

— Aţi susţinut aşadar trei meciuri...

— Nu, doar două, cu Parma şi Ro, adică tot atîtea cîte a jucat şi formaţia franceză. Aşa au stabilit gazdele protocolul competiţiei.

— Primul meci ?...

— ...cu selecţionata Parmei, întărită cu trei jucători din „squadra azzurra", în frunte cu **rugbystul** nr. 1 al Italiei, jucătorul de linia a 3-a, **Bolezan.** De asemenea, la Parma au mai jucat un rugbyst sud-african, **Bellingan, jumătate** la grămadă. Am pierdut la un scor destul de strîns în rugby, 18—22, ratînd transformarea a trei încercări şi a două lovituri de pedeapsă. Cei din Parma au înscris aproape numai din lovituri de pedeapsă, acordate cu prea multă uşurinţă — cum remarcau şi ziarele italiene — de arbitrul G. Tonini.

— Şi meciul următor, cu Ro ?

— De data aceasta, deşi am avut de înfruntat o echipă, de asemenea, întărită cu nu mai puţin de 5 jucători — printre ei doi galezi, un scoţian şi acelaşi Bellingan care a evoluat şi în XV-le Parmei — am cîştigat categoric : 29—0, mărea majoritate a punctelor obţinîndu-le prin încercări.

— Deci, locul 2, onorabil, în preajma francezilor. Păcat că n-aţi avut prilejul să vă confruntaţi direct...

— În schimb, conducătorii echipei din Grenoble au ţinut să releve manierea modernă în care au evoluat sportivii noştri, care s-au impus, dominînd în grămezi şi exercitînd o presiune constantă asupra adversarilor lor, în toate compartimentele. De altfel este notabil faptul că unui jucător român, în speţă lui Dumitru (linia a 2-a) i-a fost decernată placheta pentru „cel mai bun jucător tînăr"...

— Din lectura ziarelor italiene rezultă că la Ro aţi făcut şi un schimb de opinii cu specialiştii francezi şi italieni...

— Da, a fost realizat un schimb foarte interesant de opinii, cu participarea lui **Julien Saby**, consilier al federaţiei franceze de resort, **Pierre Gonques**, din conducerea tehnică a R.C. Grenoble, **del Buono**, vicepreşedinte al Federaţiei italiene de rugby, **Linno Maffi**, antrenor de stat pentru problemele juniorilor. Cu acest prilej au fost evocate momente din turneul F.I.R.A. pentru juniori de la Bucureşti, gazdele relevînd marile merite ale echipei României în partida finală cu Franţa.

În încheierea dialogului, antrenorul Titi Ionescu a ţinut să sublinieze spiritul de amiciţie al italienilor, care au oferit delegaţiei Farului prilejul de a vizita nu numai localitate Ro, ci şi Milano, staţiunea Como, unele monumente de artă de o mare valoare. Interlocutorul nostru ne-a precizat totodată că începînd cu data de 10 august, rugbyştii din Ro vor fi oaspeţii echipei constănţene.

Caleidoscop

SCHI ESTIVAL

Sezonul de schi nu va cunoaşte pauza estivală pentru amatorii de sporturi de iarnă din Brno. În împrejurimile marelui oraş industrial din Cehoslovacia se construieşte actualmente o pistă de schi artificială, de 250 m lungime şi 15 m lărgime. Ea este confecţionată dintr-un material plastic de culoare verde, produs de uzina Chemoplast din aceeaşi localitate. Lucrările sînt în curs de finisare.

Primele încercări ale noii piste au fost concludente. Sportivii care au efectuat testele afirmă că alunecarea este aproape identică aceleia de pe o pistă naturală de zăpadă, iar — fapt notabil — căzăturile nu sînt de loc dureroase....

CANDIDAT ANONIM LA GLORIE

În oraşul englez Aldershot este căutat un bărbat necunoscut, care are serioase „predispoziţii olimpice". Talentul său neobişnuit de alergător de cursă lungă şi l-a manifestat recent cînd a gonit după un autobuz, pe care l-a ajuns... după 8 staţii ! El străbătuse distanţa de două mile în 9 minute şi 30 de secunde. Performanţă ce se situează doar cu un minut şi 15 secunde sub recordul mondial, pe distanţa de două mile, al finlandezului Lasse Viren.

DEBUT LA WIMBLEDON

Este foarte posibil ca ediţia din acest an a tradiţionalelor campionate internaţionale de tenis (pe terenuri de gazon) ale Angliei, care se desfăşoară în fiecare vară la Wimbledon, să fie marcate de un eveniment inedit. Este vorba despre debutul anunţat al tenismenilor din R.P. Chineză, care n-au mai participat pînă acum la marea competiţie. În acest sens, a fost purtată, de curînd, o activă corespondenţă între forurile de specialitate din Pekin şi Londra.

Pînă acum n-a fost anunţat încă lotul concurenţilor chinezi, dar este foarte probabil ca el să cuprindă o serie de jucători foarte tineri. La ultimele campionate de tenis ale R.P. Chineze, desfăşurate la Pekin între 11 şi 24 martie, au luat parte 112 jucători şi jucătoare, dintre care 67 nu împliniseră încă vîrsta de 17 ani. Ciasa înaltă a sportivilor chinezi cunoscută în tenisul de masă poate fi o garanţie pentru afirmări rapide şi în cel al rachetelor mari.

UNA CALDĂ, UNA RECE...

Două ştiri, de nuanţe total diferite, s-au încrucişat recent pe telexurile agenţiilor de presă, avînd ca personaj central pe multiplul campion mondial de patinaj artistic, cunoscutul sportiv cehoslovac Andrej Nepela. Prima ne informa că populara „Onda" este în tratative avansate cu ansamblul de revistă pe gheaţă „Holiday on Ice", în spectacolele căreia şi-ar face debutul într-un viitor apropiat. A doua, însă, pune sub semnul întrebării abia anunţata premieră.

Într-adevăr, la sfîrşitul săptămînii trecute, Nepela a suferit un accident puţin obişnuit pentru un campion al gheţii. În timpul unei plimbări efectuate în pitoreştile împrejurimi ale Bratislavei, el a căzut de pe... cal. Patinatorul are acum un braţ în ghips şi recomandaţie medicală pentru abstinenţă prelungită de la orice activitate sportivă.

Iată, uneori, calul nu este un credincios prieten al omului...

RECORD ŞAHIST

Există şi dintr-acestea. El a fost stabilit la un recent tîrg de mostre desfăşurat la New York, în care standul unei case de orfevrerie a prezentat o tablă de şah cu piese sculptate în filde şi ornamentaţii de aur. Valoarea exponatului a fost estimată la nu mai puţin de 140.000 dolari ! Ceea ce este, fără îndoială, o performanţă...

TRAGEDIILE ZĂPEZII

Trei alpinişti şi-au pierdut recent viaţa datorită unei avalanşe ce s-a abătut în zona refugiului Coca, la 2900 m altitudine, în Valea Bandione din Alpii italieni. În masivul Bernina, din Elveţia răsăriteană, un grup de 19 schiori a fost luat de o avalanşă. Unul şi-a găsit moartea, iar patru au fost răniţi, în timpul ascensiunii spre Crasia da Boval, grupul a fost surprins de prăbuşirea unui strat de zăpadă, larg de 200 metri şi lung de jumătate de kilometru.

În Austria, o avalanşă ce s-a abătut lîngă Kienberg (Tirol) a făcut trei victime omeneşti. În această ţară, bilanţul tragediilor zăpezii din ultimele luni este grav. Pînă acum s-au înregistrat 53 de victime.

CUM SE AJUNGE HOCHEIST ?

Drumurile marilor sportivi către piscurile performanţei sînt diferite, la fel ca şi debuturile lor. Se ştie, astfel, că pe portarul reprezentativei de hochei a U.R.S.S., campioană mondială, Vladimir Tretiak, l-a adus de mînă, cu ani în urmă, mama acestuia şi l-a prezentat antrenorului piticilor, cu rugămintea de a scoate din el un bun jucător. Pe Bob Rodero, unul din cei mai productivi atacanţi ai clubului canadian „Kellown Pakkers", l-a adus la patinoar, soţia acestuia. **„Vă dau un bun jucător, a spus aceasta antrenorilor, cred că îl veţi face să-şi învingă complexele de timiditate, pe care eu nu reuşesc să i le vindec".** Bob a ajuns în prima echipă la numai două luni de la această originală prezentare şi este, la ora actuală, unul din cei mai buni jucători din liga americano-canadiană. Revista americană **„Sports Ilustrated"**, care relatează faptul, nu spune, însă, dacă el s-a vindecat de timiditate şi în mediul familial.

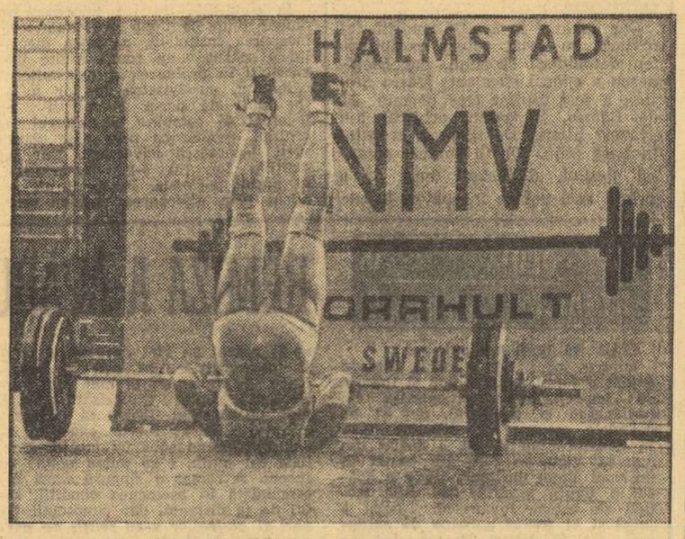

Nu adoptaţi stilul halterofilului suedez Claes Inge !... Altfel, ajungeţi în această poştură puţin plăcută, pe care au putut-o „admira" spectatorii recentelor campionate ale Scandinaviei, la Sunbyberg, precum şi cîteva milioane de telespectatori, pe reţelele Euroviziunii.

TELEX

S-au încheiat campionatele unionale de scrimă pe anul 1973, desfăşurate la Odesa. Revelaţia competiţiei a fost tînăra scrimeră Valentina Borucikina, învingătoare în proba de floretă. Au mai obţinut titlurile de campioni : Anatoli Koteşev (floretă), Igor Valetov (spadă), Viktor Sidiak (sabie).

■

A început turneul internaţional de tenis de la Las Vegas (S.U.A.). Australianul John Newcombe l-a învins cu 6—2, 6—2 pe Goven (Franţa). Alte rezultate înregistrate : Richey (S.U.A.) — Pilici (Iugoslavia) 6—4, 7—6 ; Gottfried (S.U.A.) — Graebner (S.U.A.) 6—4, 5—7, 6—2 ; Tanner (S.U.A.) — Roche (Australia) 4—6, 6—4, 6—3 ; Stolle (Australia) — Alexander (Australia) 7—5, 6—4. La acest turneu mai participă şi alţi jucători de valoare, printre care Stan Smith (S.U.A.), Rod Laver (Australia), Ken Rosewall (Australia), Lutz (S.U.A.) etc.

■

Cu prilejul unui concurs atletic desfăşurat la Philadelphia, Brian Oldfield a cîştigat proba de aruncarea greutăţii, cu performanţa de 21,32 m. Pe locul doi s-a clasat Fred de Bernardi — 21,04 m. Cursa de două mile a revenit americanului Jim Ryun, cronometrat în 8:31,6. Bob Seagren a obţinut un rezultat modest : 5,03 m în proba de săritură cu prăjina, iar John Radetich s-a clasat pe primul loc în proba de săritură în înălţime, cu 2,16 m. Foarte disputată a fost cursa de 60 yarzi plat, în care sprinterul american John Carlos l-a întrecut pe linia de sosire pe Ravelomanantsoa (Republica Malgaşă) — ambii fiind înregistraţi cu acelaşi timp : 6,1.

■

În cadrul „Cupei campionilor europeni" la tenis, echipa T. C. Barcelona a întîlnit pe teren propriu formaţia Ujpest Budapesta. Tenismanii spanioli au cîştigat cu 6—3 şi s-au calificat pentru turul următor al competiţiei. Iată cîteva dintre rezultatele înregistrate : Barany — Munoz 6—2, 7—5 ; Guerrero — Gulyas 6—3, 6—0, 6—3 ; Figueras — Varga 6—4, 7—5 ; Gimenez — Keltay 6—3, 6—1 ; Barany, Varga — Munoz, Guerrero 7—5, 6—2.

■

Congresul federaţiei internaţionale de scrimă a stabilit ca ediţia din anul 1973 a campionatelor mondiale să aibă loc la Budapesta. Întrecerile se vor desfăşura în cursul lunii iulie. După cum se ştie, anul viitor, campionatele lumii se vor desfăşura la Grenoble (Franţa). În anul 1975, campionatele mondiale de tineret vor fi găzduite de oraşul Ciudad de Mexico.

■

Campionul european de box la categoria semiuşoară, vest-germanul Lothar Abend, şi-a apărat cu succes centura, în gala desfăşurată la Kiel, el l-a întrecut prin k. o. tehnic, în repriza a 11-a pe francezul Felix Brami.

ÎN DIVIZIA A, O ETAPĂ CALMĂ, CU 18 GOLURI ȘI CU MASIVĂ FRUCTIFICARE A TERENULUI PROPRIU

fotbal

Favoriții învingători; replică mureșană dîrză

DINAMO 2 (1)
A. S. A. 0 (0)

Favoriții indiscutabili ai întîlnirii, dinamoviștii au fost lipsiți, în această partidă, de unele elemente de joc care dau culoare și personalitate ansamblului lor, trebuind să rezolve meciul printr-un *amplu și aspru efort colectiv*, al cărui campion a fost din nou *Radu Nunweiller*. Garnitura superioară valoric a lui Dinamo s-a impus pînă la urmă, dar jocul a avut *destule perioade de echilibru*, rezultatul a stat în cumpănă pînă după jumătatea reprizei secunde, pentru că mureșenii — serios amenințați de retrogradare — au luptat din răsputeri, apărîndu-se în primele 45 de minute cu *o admirabilă ambiție*, pentru ca după pauză, cînd erau conduși, să nu mai albă nici un fel de ezitare din „a deschide jocul" și a ataca la fel ca într-o partidă pe teren propriu. A rezultat de aici, dacă nu o întrecere de spectacol, una *de încordare, de angajament fără rezerve*, căreia ploaia violentă și terenul alunecos i-au oferit pe alocuri accente de veritabil dramatism, mai ales la fazele în care apropierea porții, unde cele mai mici inexactități în intervenție produceau momente de tensiune.

Dinamo a atacat mai mult în prima parte a jocului, cînd — de altfel — oaspeții au jucat, *efectiv, doar cu doi atacanți*, pentru că Naghi și Bölöni acționau mai mult la mijlocul terenului. Cu toată dominarea, *bucureștenii nu și-au creat prea multe faze de gol*. Mizînd pe dificultățile create portarului advers de mingea udă, grea, alunecoasă, ei au preferat *șuturile tari din afara careului*. Un asemenea șut avea să aducă, de altfel, deschiderea scorului. *Fundașul Cosma a trimis balonul puternic, pe sus, de la peste 20 de metri, Solyom a prins mingea, a scăpat-o și... n-a mai ajuns-o decît în fundul plasei*. Un gol dezarmant, prin modalitatea de realizare, dar — de fapt — *în concordanță cu logica jocului*. În min. 44, Solyom salvează însă extraordinar, la un excepțional „cap" al lui Dumitrache, una din puținele realizări ale dinamovistului în acest joc.

După pauză, A.S.A. acționează ca o echipă care „n-are ce pierde". *Echilibrează jocul, atacă mai susținut*, dar nu poate pătrunde prin defensiva gazdelor, mai ales că *G. Sandu* și *Sătmăreanu II* fac un joc remarcabil. Evident, nici Dinamo nu renunță la veleitățile ofensive, care se sprijină mai mult pe Moldovan și R. Nunweiller. Minutul 70 aduce însă o scădere bruscă a tensiunii din teren: *Moldovan execută o lovitură liberă laterală și Lucescu trimite cu capul, din unghi, în colțul opus al porții*. Mureșenii par acum resemnați, Dinamo are din nou inițiativa dar lipsa unor virfuri de atac specializate îndeamnă la „supercombinații", la joc lateral și împiedică majorarea scorului.

Radu URZICEANU

Stadionul Dinamo; teren alunecos; timp rece, ploaie puternică; spectatori, circa 10 000. Au marcat: COSMA (min. 39), LUCESCU (min. 70). Raport de cornere: 9—6. Raportul șuturilor la poartă: 19—7 (pe spațiul porții: 8—2).

DINAMO: Rămureanu — Cosma, G. SANDU, Dobrău (min. 84: Sălceanu), DELEANU — SĂTMĂREANU II, MOLDOVAN — D. Popescu, R. NUNWEILLER, Dumitrache (min. 68 Dumitrescu), Lucescu.

A.S.A.: Solyom — Szöllössy, UNCHIAȘ, ISPIR, Czako — Varadi, Hajnal — CANIARO, Naghi, Mureșan, Bölöni (min. 80 Sultănoiu).

A arbitrat: N. CURSARU (Ploiești) ★★★★, ajutat la tușe de V. Grigorescu și Em. Păunescu.

Cartonașe galbene: COSMA, HAJNAL.
Cartonașe roșii: nici unul.
Trofeul Petschovschi: 10.
La tineret-rezerve: Dinamo — A.S.A. Tg. Mureș 3—0 (1—0).

UN FUNDAȘ ÎNCLINĂ BALANȚA

S. C. BACĂU 2 (0)
F. C. ARGEȘ 1 (1)

Stadionul „23 August"; teren bun; timp friguros; spectatori, aproximativ 9 000. Au marcat: ROȘU (min. 34), ENESCU (min. 59) și MIOC (min. 78). Raport de cornere: 13—2. Raportul șuturilor la poartă: 13—4 (pe spațiul porții: 8—3).

S. C. BACĂU: Ghiță — MIOC, CATARGIU, Velicu, Margasoiu — Vătafu (min. 46: DUȚAN), Hrițcu — Băluță, PANĂ, Sinăuceanu (min. 59: ENESCU), Florea.

F. C. ARGEȘ: Stan — PIGULEA, Barbu, VLAD, Ivan — M. POPESCU, Mustățea — TROI, Radu, Roșu (min. 71: Olteanu), Jercan.

A arbitrat: GH. POPOVICI ★★★★★, ajutat la linie de Gh. Micloș și I. Dancu (toți din București).

Cartonașe galbene: BĂLUȚĂ.
Cartonașe roșii: nici unul.
Trofeul Petschovschi: 8.
La tineret-rezerve: S. C. Bacău — F. C. Argeș 1—0 (0—0).

BACĂU, 16 (prin telefon). — În cea de a noua etapă a returului F.C. Argeș a cunoscut primul insucces. O înfrîngere care ar fi fost, poate, evitată dacă jucătorii pitești continuau și în repriza secundă să presteze același joc combinativ la mijlocul terenului (M. Popescu, Mustățea și, alternativ, Radu sau Roșu), grupat în defensivă și cu inițierea unor contraatacuri rapide — mai ales prin Troi — așa cum procedaseră în primele 45 de minute.

Victoria băcăuanilor nu poate fi, totuși, contestată, ei atacînd în permanență și obligîndu-și în unele momente adversarul să se apere cu tot efectivul. În plină dominare a gazdelor, cînd de altfel au și ratat ocazii favorabile, prin Sinăuceanu (min. 9 și 27) și Velicu (min. 17), oaspeții reușesc să deschidă scorul, în min. 34, la un contraatac pe latura dreaptă a terenului: Pigulea l-a lansat în adîncime pe Troi, acesta l-a depășit pe Velicu, a urmat o centrare pe jos, înapoi, în interiorul careului, și Roșu, de la 10 m, a reluat în plasă. O fază aproape identică s-a consumat cu trei minute mai devreme, dar fără gol.

Văzîndu-se conduși, jucătorii de la S.C. Bacău și-au accentuat presiunea și numai bara laterală (min. 39 — Mioc și min. 40 — Hrițcu) a făcut ca pînă la pauză rezultatul să rămînă neschimbat. La reluare, noii introduși în formația gazdelor (Duțan și Enescu) au adus un plus de claritate în construcția acțiunilor ofensive. După ce Pană (min. 57) a șutat din interiorul careului și mingea s-a scurs pe lîngă bara porții lui Stan, în min. 59 egalarea s-a produs: același Pană a primit o pasă în adîncime de la Hrițcu, a reluat puternic, Stan a respins defectuos și Enescu, atent, a introdus, mingea, din apropiere, în plasă. Din acest moment, echipa băcăuană atacă cu toate forțele. Totuși, în plină dominare asistăm la singura acțiune ofensivă a oaspeților din această parte o jocului, dar extrem de periculoasă, derulată fulgerător pe filiera Radu — Troi — Jercan, ultimul trimițînd de la numai 6 m în bară. Presiunea băcăuanilor continuă, și în min. 78 ei înscriu golul victoriei prin fundașul Mioc, care, cu un șut puternic de la 20 m, a făcut inutilă intervenția portarului Stan...

Gheorghe NERTEA

PE PLOAIE...

Cu cîteva minute înainte de începerea jocului Rapid — F. C. Constanța, norul întunecat care ajunsese pînă aproape de planșeul tribunei s-a revărsat „ca la Liverpool", inundînd ovalul de tartan.

Treptat ploaia s-a mai îmbunat, înțelegînd parcă truda jucătorilor. Minutele au început să se scurgă, greu, scoțînd la iveală oboseala rapidiștilor, storși de nenumăratele sprinturi în meciul cu Dinamo. De cealaltă parte, F. C. Constanța, și-a propus o remiză cu orice preț, oferind cîteva mostre de duritați excesive, cu care Farul ultimilor ani ne dezobișnuise.

După pauză, Răducanu a ținut, parcă, să-l atragă atenția noului său antrenor Macri că toți cei care se pierdă la conducerea tehnică a Rapidului trebuie să se înarmeze cu răbdarea celor pomiți pe drumul calvarului, și a oferit constănțenilor un gol de neînțeles pentru portarul din meciul cu Dinamo. Rapid, **knock down** în aceste minute, lăsa impresia că nu mai poate întoarce soarta meciului. Atacurile, mereu oarbe, se izbeau de apărarea condusă de Antonescu. Într-un tîrziu, Rapid a reușit să se salveze prin două superbe execuții tehnice, care au amintit tuturor că „potcoava" n-a mizat și nu mizează doar pe perfecționarea alergării cu crampoane. Marin Stelian a reușit o frumoasă întoarcere, după o subtilă preluare pe piept, și a înscris din voleu, cu stîngul sub bară. În ultimele minute, Neagu a reabilitat, în sfîrșit, șutul puternic, perforînd pătanjenul care-și țese tihnit pînza în colțurile tuturor barelor primei divizii. În ultimele secunde, constănțenii s-au decis, în sfîrșit, să joace fotbal, dar era prea tîrziu.

Cînd am ajuns pe „Dinamo", arbitrul Cursaru fluiera începutul reprizei a doua. Ochii reporterului au fost izbiți imediat de calitatea net superioară a replicii mureșenilor.

Rapid și Dinamo au confirmat temerile cronicarului. După epuizantul lor duel de duminică, puterea de luptă a scăzut sub baremul minim. Este, dacă vreți, o veche axiomă a fotbalului nostru, într-un moment cînd soccerul mondial trece tot mai mult la a doua duminică, în mijlocul săptămînii.

F. C. Constanța și A.S.A. Tg. Mureș au avut, aș spune, aceeași stare psihică de start. Dar, în acest duel indirect, mureșenii au dat dovadă de mai multă eleganță, deși au pierdut la un scor mai aspru decît cei ai echipei lui Hașoti.

::.La terminarea meciului de pe Dinamo, grupuri de spectatori au rămas sub streșini, pentru ultimele minute ale etapei radiodifuzate. Cineva spunea că marile evenimente ale zilei sînt cele patru goluri de la Craiova și metamorfoza italiană a Stelei, care reușește performanța rară de a înscrie trei goluri de-a lungul a nouă etape, în această primăvară capricioasă.::

Ioan CHIRILĂ

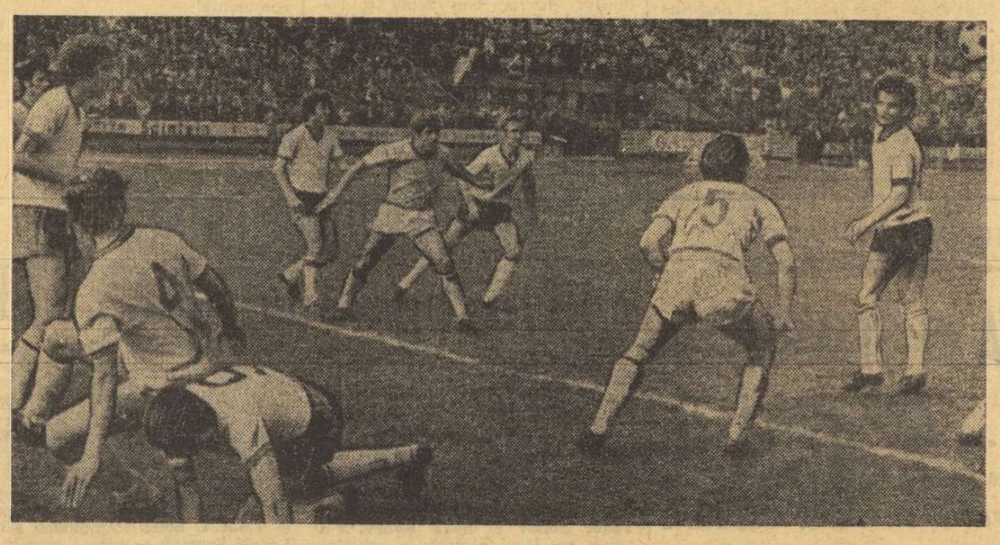

Moment de panică în careul lui F. C. Constanța, care s-a apărat mai tot timpul cu îndîrjire, dar și obstrucționist.
Foto: S. BAKCSY

CA ÎN ZILELE DE GLORIE

U. T. A. 3 (2)
C. F. R. CLUJ 0 (0)

Stadionul U.T.A.; teren foarte bun; timp splendid; spectatori, aproximativ 15 000. Au marcat: KUN (min. 3), DOMIDE (min. 42) și BROȘOVSCHI (min. 62). Raport de cornere: 9—1. Raportul șuturilor la poartă: 27—14 (pe spațiul porții: 11—7).

U.T.A.: Vidac — Birău, SCHEP, POJONI, Popovici — Petescu, BROȘOVSCHI — Condruc (min. 80: Axente), DOMIDE, Kun, SIMA.

C.F.R.: Gadja — Lupu (min. 37: PENZEȘ), Dragomir, VIȘAN, Roman — M. Bretan, Cojocaru — S. Bretan (min. 66: Bucur), ȚEGEAN, Adam. PETRESCU.

A arbitrat: ALEXANDRU PÎRVU ★★★★★, ajutat la linie de M. Popescu și Al. Paraschiv (toți din București).

Cartonașe galbene: LUPU, SIMA.
Cartonașe roșii: nici unul.
Trofeul Petschovschi: 10.
La tineret-rezerve: U.T.A. — C.F.R. 2—0 (1—0).

ARAD, 16 (prin telefon). — De multă vreme nu au mai văzut arădenii jucînd atît de bine echipa lor favorită! Ca suporteri adevărați, ei au SIMȚIT că U.T.A. este în ascendență de formă și cu mai bine de două ore înainte de începerea meciului, cu greu se mai putea găsi un loc în tribunele stadionului. Nici unul dintre spectatori nu a avut ce regreta; ba, mai mult, în timpul jocului, ca și la finele lui, aplauze numeroase au răsplătit jocul alb-roșilor, ca și al fotbaliștilor care azi s-a distins în mod special: Sima, care deși nu a marcat nici un gol, a fost coautorul a două dintre ele. Victoria textiliștilor — care se pare că, în sfîrșit, și-au găsit busola — a fost mai clară chiar decît o arată acest scor de 3—0 și cu atît mai valoroasă cu cît C.F.R. nu a depus nici un moment armele, atacînd ori de cîte ori a avut posibilitatea. În concluzie, un meci bun, disputat într-o viteză de joc remarcabilă, în care toți cei 25 de jucători care au evoluat și-au făcut datoria. Un meci așa cum am dori să vedem de fiecare dată.

Partida începe exploziv, cu o bară a lui Domide (min. 2) și cu un gol marcat de *Kun* (min. 5). Jocul e iute, deschis, Adam încearcă să se demarce, dar este bine păzit de Schep. În min. 20, asistăm la o fază de mare tensiune, în care Kun și Condruc șutează consecutiv. Tot U.T.A. iese în continuare în atac, și după ce Broșovschi ratează o excelentă ocazie (min. 23), Gadja respinge cu piciorul din fața lui Condruc (min. 30). Urmează a doua bară (min. 38), de data asta la poarta lui Vidac (autorul șutului — Țegean). Nu trec decît patru minute, *Domide* se înalță splendid și mărește avantajul echipei sale fructificînd o lovitură liberă laterală, executată de Broșovschi și acordată în urma unui fault asupra lui Sima.

În repriza secundă, feroviarii se comportă la înălțimea adversarilor, dar apărarea gazdelor se dovedește de netrecut. Iată însă că o fază de contraatac începută de Sima este continuată de Domide și finalizată de *Broșovschi*: 3—0. Parcă vrînd să arate că C.F.R. nu depune ușor armele, Penzeș expediază balonul în bară (min. 63); el este imitat apoi de Kun (min. 83). Și meciul ia sfîrșit în aplauzele publicului, după ce Axente și Kun în ultimele două minute, rataseră mărirea scorului.

Mircea TUDORAN

VICTORIE, IN EXTREMIS

RAPID 2 (0)
F.C. CONSTANȚA 1 (0)

Stadionul Republicii; teren alunecos; timp răcoros, ploaie, vînt; spectatori aproximativ 10 000. Au marcat: OPREA (min. 82), M. STELIAN (min. 75) și NEAGU (min. 88). Raport de cornere: 9—4. Raportul șuturilor la poartă: 20—13 (pe spațiul porții: 11—4).

RAPID: Răducanu — Pop, BOC, FL. MARIN, Grigoraș — Savu, M. STELIAN — Petreanu (min. 53: NĂSTURESCU), Dumitriu II, NEAGU, Angelescu (min. 46: Dumitriu III).

F. C. CONSTANȚA: ȘTEFĂNESCU (min. 47: Pilică) — Ghirea, ANTONESCU, BĂLOȘU, Nistor — I. Constantinescu, OPREA — TĂNASE, Mărculescu, Caraman (min. 77: Rădulescu), Turcu.

A arbitrat: IOAN RUS (Tg. Mureș) ★★, ajutat la linie de I. Chilibar (Pitești) și N. Mogoroșă (Craiova).

Cartonașe galbene: NISTOR, POP, DUMITRIU II, NEAGU, OPREA.
Cartonașe roșii: M. ȘTELIAN.
Trofeul Petschovschi: 9.
La tineret-rezerve: Rapid — F.C. Constanța 2—0 (0—0).

Rapidiștii au trăit clipe grele în partida cu F.C. Constanța. Dumitriu II ne spusese la început că această formație este foarte dificilă, dar nu prevăzuse că echipa sa nu va fi capabilă să se desprindă la timp și decisiv de adversar, așa cum o făcuse în partida cu Dinamo. Jocul feroviarilor n-a mai avut acea claritate, acea legătură între compartimente; în atac s-au trimis multe mingi înalte, pe care *Antonescu*, în special, le-a rezolvat cu brio. Nu-i mai puțin adevărat însă, că oaspeții s-au aglomerat, s-au „agățat" de adversar în fel și chip, cu intervenții neregulamentare *(Nistor și Bălosu)* pentru a împiedica pe atacanții feroviari să-și ducă la bun sfîrșit acțiunile ofensive. De aici, a rezultat un joc crispat, neclar, ceea ce lui F. C. Constanța îi convenea de minune pentru a pleca cu acel punct pe care și-l dorise. Oaspeții au aplicat și tactica enervării adversarului, prin acele obstrucții și trageri de timp permanente, la care arbitrul *I. Rus nu prea s-a grăbit să ia o poziție fermă*. Nimeni nu spune să nu te bați pentru supraviețuire, dar nu cu mijloace mai puțin sportive asa cum au făcut-o constănțenii. Cînd s-au preocupat de fotbal trebuie să spunem că ei au realizat și unele faze destul de periculoase.

Dar chiar și în aceste condiții, feroviarii au avut, totuși, posibilitatea deschiderii scorului, dar Ștefănescu a apărat excelent; *Marin Stelian* a fost faultat clar în min. 30 de *Bălosu*, în careu, arbitrul n-a „văzut" nimic; *Dumitriu II a* șutat în bară (min. 60). Și contrar cursului jocului, *Răducanu* (min. 62 a primit acel gol de începător, la șutul lui *Oprea*, expediat de la 30 de metri. Au urmat minutele disperate ale Rapidului, și pînă la urmă, *M. Stelian* și *Neagu* au reușit să întoarcă pe drept, un rezultat pe care echipa lor îl merită cu prisosință.

Ca să fim sinceri, pe stadionul Republicii, fotbalul de calitate a fost prea puțin prezent. *A fost mai degrabă o luptă crîncenă și aspră cu multe incorectitudini, mai ales în repriza a doua, cărora arbitrul I. Rus nu a știut să le pună capăt cu autoritatea și personalitatea cerute. Prin maniera sa de arbitraj mai mult a enervat pe jucători, dăunînd desfășurării generale a partidei.*

Stelian TRANDAFIRESCU

LA LIMITĂ ȘI... CU EMOȚII!

PETROLUL 1 (0)
C. S. M. REȘIȚA 0 (0)

Stadionul Petrolul: teren alunecos; timp noros; spectatori, aproximativ 6 000. A marcat TUDORIE (min. 75). Raport de cornere: 11—4. Raportul șuturilor la poartă: 15—8 (pe spațiul porții: 6—4).

PETROLUL: M. Ionescu — N. IONESCU, TUDORIE, CIUPITU, Gruber — CRINGAȘU, COZAREC — Pisău, DINCUȚĂ, I. Constantin, Curcă (min. 57: Pîrvu).

C.S.M.: Iliș — REDNIC, Georgevici, KISS, KAFKA — Puscaș (min. 80: Neagu), BELDEANU — Atodiresei (min. 77: Savu), NESTOROVICI, DUDU GEORGESCU, Florea.

A arbitrat: OTTO ANDERCO (Satu Mare) ★★★★, ajutat la linie de S. Stăncescu și A. Văduvescu (ambii din București).

Cartonașe galbene: I. CONSTANTIN.
Cartonașe roșii: nici unul.
Trofeul Petschovschi: 8.
La tineret-rezerve: Petrolul — C.S.M. Reșița 4—1 (1—0).

PLOIEȘTI, 16 (prin telefon). — Suporterii petroliștilor au trecut astăzi prin multe emoții, victoria favoriților lor conturîndu-se abia spre sfîrșitul partidei. Pînă atunci, rețițenii au evoluat cu o mai mare ambiție, manifestînd, totodată, un plus de clarviziune, precum și o pregătire fizică mai bună. Dar, în finalul meciului, după înscrierea golului, elanul oaspeților a scăzut vizibil, și ploieștenii au mai avut posibilitatea să-și mărească avantajul.

În condițiile de joc improprii (a plouat timp de două ore înainte de începerea întîlnirii), calitatea meciului a scăzut, s-au comis multe inexactități în preluarea și transmiterea balonului, cursivitatea fazelor a lăsat mult de dorit. Petroliștii au încercat să combine la mijlocul terenului, pentru ca prin pase scurte să-și depășească adversarii. Dar intențiile lor nu s-au materializat, în multe perioade. Reșițenii au replicat prin alternarea paselor scurte cu cele lungi, cu deschideri pe extreme, unde Atodiresei și Florea au imprimat un tempo rapid acțiunilor ofensive.

Începutul primei reprize a fost echilibrat, iar cea mai periculoasă acțiune a fost creată de Florea în min. 7 cînd M. Ionescu a deviat, în extremis, în corner, balonul expediat puternic de extrema C.S.M. Jocul s-a menținut echilibrat pînă la pauză ca, apoi, în repriza secundă, gazdele să manifeste mai multă dîrzenie. Pe alocuri, meciul a devenit mai aspru, dar nivelul lui a rămas mediocru. În continuare, asistăm la cîteva ratări la ambele porți, și în min. 75 apărarea oaspeților a acordat corner; după executarea loviturii s-a produs învălmășeală, în careu, la minge au sărit mai mulți jucători și **Tudorie**, a introdus balonul în poartă. Oaspeții au protestat, acuzînd jenarea portarului Iliș, însă, conducătorul întîlnirii a validat golul, avertizîndu-l, totodată, pe I. Constantin care avusese o altercație cu portarul Iliș. Pînă la fluierul final, petroliștii au dominat mai mult, însă nu au putut să-și mai mărească avantajul.

Pompiliu VINTILA

UNIV. CRAIOVA 4 (1) — SP. STUDENTESC 1 (0) — LIDERUL ȘI-A ONORAT ASPIRAȚIILE

Stadionul Central; teren denivelat; timp foarte frumos; spectatori, aproximativ 35 000. Au marcat: TĂNĂSESCU (min. 33 — autogol), OBLEMENCO (min. 67 și 84), MARCU (min. 68) și SAMEȘ (min. 71 — autogol). Raport de cornere: 14—5. Raportul șuturilor la poartă: 16—9 (pe spațiul porții: 10—5).

UNIVERSITATEA CRAIOVA: MANTA — Niculescu, DESELNICU, Sameș (min. 73: Bădin), Velea — STRÎMBEANU, NIȚA — ȚARĂLUNGA, Bălan (min. 68: Pană), OBLEMENCO, Marcu.

SPORTUL STUDENTESC: Suciu — Tănăsescu, Kraus, M. Sandu, Ciocîrlan (min. 46: Manea) — CAZAN, Culda — Leșeanu (min. 59: Cojocaru), CHIHAIA, Moldoveanu, Manea (min. 46: Cuperman).

A arbitrat: T. LECA (Brăila) ★★★★★, ajutat la linie de T. Podaru (Brăila) și T. Trofin (Galați).

Cartonașe galbene: NICULESCU, MOLDOVEANU.
Cartonașe roșii: nici unul.
Trofeul Petschovschi: 10.
La tineret-rezerve: Univ. Craiova — Sportul studențesc 4—0 (2—0).

CRAIOVA, 16 (prin telefon). — Studenții craioveni au abordat jocul cu o inovație tactică. Oblemenco, puțin retras, și-a asumat sarcini de constructor-coordonator, angajîndu-l pe Bălan ca pe un veritabil pivot în fața porții lui Suciu, unde mingile înalte, redistribuite de acesta coechipierilor, au creat momente prelungite de panică. În aceste condiții, oaspeții luptă din greu pentru a stăvili suita de atacuri ale gazdelor, dar acționează dezordonat, timorat și fără forța necesară, cu care ne obișnuise în alte ocazii.

Universitatea domină cu autoritate întreaga primă repriză, masîndu-și adversarul în treimea proprie, își permite luxul să se joace cu numeroasele ocazii clare de gol, ratînd de nu mai puțin cinci ori deschiderea scorului (Bălan min 13, Marcu 14, din nou Bălan min. 23, Țarălungă min. 25 și Oblemenco min. 27) și înscrie doar un singur gol, de fapt un autogol (Tănăsescu, care a deviat în poartă șutul lui Țarălungă).

În partea a doua a întîlnirii, jocul este — pentru o scurtă perioadă — ceva mai echilibrat. Gazdele joacă acum cu Oblemenco vîrf de atac obișnuit și în apărare aplică „linia". Studenții bucureșteni atacă mai mult, dar fără vervă, cu jucători ca Sameș, Cazan, Culda, Leșeanu, Cojocaru, Cuperman, Manea, Moldoveanu, Chihaia, Ciocîrlan, Kraus, Tănăsescu, Suciu, care nu au mai evoluat de mult timp împreună. Ei nu au reușit să se impună în fața unei echipe care, în ansamblu, a fost mai bună, mai omogenă, mai bine pregătită, mai dornică de victorie. Studenții au ratat, în repriza secundă, cîteva ocazii favorabile de a înscrie prin Chihaia (min 54), Cuperman (min. 55) și, din nou, Chihaia (min. 62) după care ofensiva bucureșteană se stinge și face loc unui adevărat asalt craiovean încheiat cu trei goluri spectaculoase în poarta lui Suciu: în min. 67, **Oblemenco**, în min. 68, **Marcu** și din nou **Oblemenco**, în min. 84.

Finalul meciului este un adevărat iureș, întreaga formație craioveană sprintînd spre victorie. Pe acest fond de superioritate evidentă, autogolul lui **Sameș** din min. 71 a trecut aproape neobservat, răsplătind, întrucîtva, contribuția oaspeților la frumusețea spectacolului din repriza a doua.

Mihai IONESCU

DOAR UN PENALTY A PUTUT DECIDE!

STEAGUL ROȘU 1 (0)
JIUL 0 (0)

BRAȘOV, 16 (prin telefon). — A plouat torențial primele 20 de minute din joc, „a stropit" din belșug și în restul timpului, astfel că gazonul s-a îmbibat rapid cu apă, împunînd un obstacol greu și neprevăzut celor 22 jucători din teren. Nu mai putea fi vorba, în împrejurările acestea, de execuții tehnice rafinate, de scheme tactice savant aplicate, cu deosebită corectitudine de protagoniști. Nu mai putea opera decît dîrzenia, prospețimea fizică și intuiția elementară că singura șansă reală de gol este șutul zdravăn și de la distanță. Cele două echipe s-au subordonat acestor condiții: au luptat fără să se menajeze, au circulat rapid cu și fără balon, au șutat fără să caute poziția ideală, cu speranța legitimă că mingea udă se poate strecura mai ușor printre palmele portarilor (din seria unor astfel de lovituri le notăm pe cele mai violente și mai încărcate de periculozitate: min. 10, Cadar care a zguduit bara transversală; min. 73, Stocker; min. 85, Győrfi).

Desigur, dominarea teritorială a fost în beneficiul brașovenilor, neconcretizată pe tabela de marcaj căci linia de fundași a Jiului, masivă, rutinată, dinamică a stopat cu relativă ușurință atacurile adverse. Și probabil că scorul ar fi rămas alb, dacă acești apărători buni n-ar fi greșit o singură dată (min. 66), cînd Pescaru nu a mai putut fi împiedicat să înainteze decît prin fault în suprafața de pedeapsă. Tot **Pescaru** a și transformat lovitura de la 11 m după o suită de proteste nejustificate ale fotbaliștilor din Petroșani, urmate, în cele din urmă, de intervenția energică a antrenorului Coldum. După gol, ostilitățile s-au reluat corect și, parcă, cu mai mare înverșunare ca înainte; Steagul roșu era minat de poftа de joc a noului introdus Zotincă, Jiul de forța de joc a lui Stocker și Libardi. Dar zarurile fuseseră aruncate...

Ion CUPEN

Stadionul Tineretului; teren alunecos; timp ploios; spectatori, aproximativ 6 000. A marcat PESCARU (min. 66, din 11 m). Raport de cornere: 6—3. Raportul șuturilor la poartă: 15—8 (pe spațiul porții: 7—4).

STEAGUL ROȘU: Adamache — Anghelini, JENEI, NAGHI, Matcescu — PESCARU, Cadar — Anghel (min. 74: ZOTINCĂ), Ghergheli, Balint, GYÖRFI.

JIUL: Ion Gabriel — STOCKER, TONCA, GEORGESCU, DODU — Mulțescu, LIBARDI — G. Stan, Szabados, Roznai, Naidin (min. 46: Caramalis).

A arbitrat: Z. SZECSEI (Tg. Mureș) ★★★★★, ajutat la linie de C. Manușar de și M. Buzea (ambii din București).

Cartonașe galbene: DODU, CARAMALIS, ANGHELINI.
Cartonașe roșii: nici unul.
Trofeul Petschovschi: 8.
La tineret-rezerve: Steagul roșu — Jiul 2—0 (1—0).

„U" CLUJ 0 — STEAUA 0 — REMIZA A APĂRUT CA INEVITABILĂ

CLUJ, 16 (prin telefon). — Pentru jocul de la Cluj, Steaua a ales o formulă de echipă și impusă de împrejurări (accidentările lui Iordănescu și Dumitru), dar și de calculele pentru un rezultat egal. În această situație, ea a apelat din nou la Vigu, pe care l-a postat în mijlocul liniei mediane, unde a apărut o figură insolită, dar utilă tacticii de astăzi, Iovănescu. Tătaru a jucat și el foarte aproape de mijlocași, așa că numai Pantea și Năstase au rămas pe pozițiile unor veritabili pivoți, în tentativele de a fructifica contraatacul. Față de asemenea așezare și împinsă de setea de puncte, „U" nu s-a lăsat invitată spre a încerca spargerea acestei redute.

Mai cu seamă în prima repriză, gazdele au reușit mai multe atacuri poziționale bine inspirate, dar totdeauna a lipsit, pentru a puncta ceea ce se construia în cîmp, omul de gol. Iar mingile cu care au scăpat în careul mare, și chiar în cel mic, jucătorii clujeni, au fost oprite cu siguranță de Haidu, care a făcut o partidă excepțională. Sigur că ne punem întrebarea, dacă în locul acestui tandem de jucători abili, care au evoluat la „U", Mureșan și Coca, ar fi apărut un vîrf de atac de forță și impetuozitate, ce s-ar fi întîmplat? Ar fi reușit el mai mult decît acest cuplu titularizat azi? E greu de răspuns, pentru că apărarea militară a jucat foarte exact și avea în Smarandache un jucător care, fizic cel puțin, i se putea opune cu succes. A rămas o singură armă recomandată în asemenea condiții, șutul de la distanță, dar cunoscuții tunari ai clujenilor n-au reușit pe parcursul celor 90 de minute să-și regleze tirul. Într-un asemenea context, acest 0—0 a apărut ca inevitabil.

Fizionomia jocului: În prima repriză, dominare netă și completă a clujenilor (ocazii în minutele 16, 17, 18, 24, 33, 44), contraatacurile bucureștenilor fiind extrem de palide. În repriza secundă, studenții au avut mai departe inițiativa și ocazii în minutele 58, 62 și 73, dar răspunsul prin acțiuni surprinzătoare ale Stelei (minutele 46, 80, 86, 89) au fost mult mai vivace și mai periculoase. Socotim partida de la Cluj ca o întrecere de nivel bun, execuțiile tehnice avînd o acuratețe ce a compensat lipsa elementului de mare spectaculozitate al fotbalului — golul.

Eftimie IONESCU

Stadionul Municipal; teren acceptabil; timp înnourat; spectatori: 10 000. Raport de cornere: 13—1. Raportul șuturilor la poartă: 23—10 (pe spațiul porții: 10—4).

„U": Ștefan — CREȚU, Mihăilă, Solomon, CIMPEANU — ANCA, Fanea (min. 63: Lică) — UIFĂLEANU, COCA, Mureșan, BARBU.

STEAUA: HAIDU — SĂTMĂREANU, Smarandache, HĂLMĂGEANU, Cristache — DUMITRIU IV, VIGU — Pantea, Tătaru, Iovănescu, Năstase.

A arbitrat: GR. BÎRSAN (Galați) ★★★★★, ajutat la linie de N. Morolanu și Șt. Moraru (ambii din Ploiești).

Cartonașe galbene: nici unul.
Cartonașe roșii: nici unul.
Trofeul Petschovschi: 10.
La tineret-rezerve: „U" Cluj — Steaua 1—0 (0—0).

JOC INTERNAȚIONAL ÎNTRE SELECȚIONATE DIVIZIONARE B

SIBIU, 16 (prin telefon). — Azi, s-a desfășurat în localitate partida internațională de fotbal dintre selecționata seriei a II-a a Diviziei B din țara noastră și selecționata divizionară B a Ungariei. În prima parte a jocului, echipa română a prestat un joc combinativ, oferind un spectacol agreabil, și reușind să înscrie de două ori prin **Dașcu** (min. 36) și **Colnic** (min. 39).

În repriza a doua, jucătorii noștri slăbesc ritmul, permițînd oaspeților să treacă la ofensivă. După ce **Naghi** (min. 79) reduce din handicap, egalarea se produce în min. 87, prin **Paszecki**.

I. IONESCU-coresp. județean.

MECIURI INTERNAȚIONALE DE FOTBAL

A. C. MILAN A CIȘTIGAT CUPA CUPELOR

Aseară, la Salonic (Grecia) s-a desfășurat finala Cupei cupelor între formația italiană **A. C. Milan** și echipa engleză **Leeds United**. Întîlnirea s-a încheiat cu rezultatul de 1—0 (1—0) pentru Milan. A marcat Chiaruggi (min. 41).

R. D. GERMANĂ — UNGARIA 2—1 (1—1)

Tot aseară, la Karl Marx-Stadt, a avut loc întîlnirea amicală dintre reprezentativele R. D. Germane și Ungariei. Meciul, care a constituit un important test al fotbaliștilor germani pentru jocul din preliminariile C.M. de la 27 mai de la București, s-a încheiat cu rezultatul de 2—1 (1—1) pentru gazde. Au marcat: Vidats (min. 7) și Streich (min. 36 și 53).

Alte amănunte în ziarul de mîine.

PROGRAMUL MECIULUI ROMÂNIA — OLANDA DIN „CUPA DAVIS"

SCHEVENINGEN, 16 (prin telefon de la trimisul nostru). Miercuri seară, a avut loc — în prezența arbitrului principal **Pat Hughes** (Anglia) și a celor doi căpitani de echipă, **Cristea Caralulis** și **Dick Lameris** — tragerea la sorți pentru toate cele trei zile de joc ale meciului de tenis **România — Olanda** din cadrul turului III al „**Cupei Davis**". Iată **programul**: VINERI 18 mai: **TOMA OVICI — TOM OKKER, ILIE NĂSTASE — JAN HORDIJK**; SÎMBĂTĂ 19 mai: **partida de dublu** (cele două perechi vor fi anunțate cu o oră înaintea întîlnirii); DUMINICĂ 20 mai: **TOMA OVICI — JAN HORDIJK, ILIE NĂSTASE — TOM OKKER.** Toate cele trei reuniuni vor începe la ora 14 (15 — ora Bucureștiului).

Radu VOIA

ultimele știri ○ ultimele rezultate ○ ultimele știri

Redacția și administrația: București, str. Vasile Conta nr. 16; telefoane: centrala 11.10.05, secția corespondenți 11.51.09, interurban 12 și 256; telex: sportrom buc. 180. Tiparul I. P. „Informația", București 40 368

Biblioteca municipală Târgu Mureș

Aici, pe Cîmpia Libertății, așa cum spuneau revoluționarii de acum cinci pătrimi de veac, „dăm de știre tuturor" că poporul român este ferm angajat, ca în strînsă unitate – români, maghiari, germani și alte naționalități – să-și făurească viața și destinul, liber și independent, să edifice comunismul!

Din cuvîntarea rostită de tovarășul NICOLAE CEAUȘESCU la marea adunare populară de la Blaj

PROLETARI DIN TOATE ȚĂRILE, UNIȚI-VĂ!

Sportul

ZIAR AL CONSILIULUI NATIONAL PENTRU EDUCATIE FIZICA SI SPORT

ANUL XXIX — Nr. 7 416 | 4 PAGINI 30 BANI | Vineri 18 mai 1973

În prezența tovarășului NICOLAE CEAUȘESCU a avut loc ieri pe Cîmpia Libertății de la Blaj

O IMPRESIONANTĂ MANIFESTARE OMAGIALĂ CONSACRATĂ ANIVERSĂRII REVOLUȚIEI DE LA 1848 ÎN TRANSILVANIA

17 mai 1973. În această zi — la scurtă vreme după vibranta adunare populară de la Iași — a avut loc, în prezența tovarășului **NICOLAE CEAUȘESCU, secretar general al Partidului Comunist Român, președintele Consiliului de Stat**, o nouă și impresionantă manifestare omagială consacrată aniversării a 125 de ani de la Revoluția burghezo-democratică din 1848 din România.

De data aceasta, inima întregii țări a bătut pe cîmpia Blajului, ce poartă un nume cu valoare de simbol — Cîmpia Libertății — pe care, în primăvara neuitatului an 1848, a strălucit cu putere flacăra revoluției din Transilvania, flacăra năzuinței de libertate socială și națională, și unde a răsunat răspicat și ferm hotărîrea poporului nostru de a săvîrși unitatea națională. Pe această cîmpie — intrată în istorie — s-a desfășurat, acum 12 decenii și jumătate, Adunarea Națională de la Blaj, cel mai de seamă moment al revoluției pașoptiste de pe meleagurile transilvănene, cu largi implicații în mișcarea generală a acelui an revoluționar în România. La acea memorabilă întrunire au participat peste 40 000 de oameni — cărturari și tîrgoveți, țărani iobagi veniți de pe Someș, Mureș și Tîrnave, de lîngă Sibiu, Brașov, Hunedoara și Făgăraș, mineri din Munții Apuseni, lucrători și meșteșugari. Văzîndu-i, tribunul Avram Iancu avea să exclame: „Sîntem mulți ca și cucuruzul brazilor, sîntem mulți și tari". Nu pentru prima oară se ridicau mulțimile de români, maghiari și germani din Transilvania să scuture lanțurile iobăgiei și ale despotismului. De pe aceste ținuturi au pornit răscoalele de la Bobîlna, cele conduse de Gheorghe Doja, Horea, Cloșca și Crișan, care au pus în lumină eroismul popular, dîrzenia, spiritul de sacrificiu al celor obidiți, fără deosebire de naționalitate, în lupta împotriva împilatorilor. Revoluția din Transilvania — parte integrantă a revoluției din țările române — reprezenta, așadar, continuarea pe o treaptă superioară a luptei seculare pentru eliberare socială și națională, înscriindu-se la loc de cinste în zbuciumata și glorioasa istorie a patriei.

Adunarea de la Blaj a sădit adînc, în conștiința participanților, ideea necesității unității naționale, idee omniprezentă în tot timpul desfășurării evenimentelor din Transilvania, și atît de vibrant exprimată în strigătul țăranilor întruniți aici: „Noi vrem să ne unim cu țara. Ardealul e acum România". Acesta era un deziderat național fundamental.

Cei mai înaintați revoluționari de la 1848 au militat pentru întărirea prieteniei și frăției poporului român cu naționalitățile conlocuitoare, pentru unirea eforturilor tuturor locuitorilor acestor meleaguri, indiferent de naționalitate, în lupta pentru scuturarea jugului asupririi sociale și naționale. La Adunarea de pe Cîmpia Blajului, au participat și cercuri largi din rîndul naționalităților conlocuitoare, apăsate de aceeași asuprire de clasă, care înțelegeau că interesele lor supreme se împleteau cu cele ale românilor, că ele impuneau să lupte împreună cu aceștia pentru dreptate și libertate.

Mesajul de libertate, dreptate, unitate și independență al Blajului a rămas mereu viu, statornic, în inimile generațiilor care au urmat.

O mărturie emoționantă o constituie prezența adunare populară de la Blaj, prin care locuitorii Transilvaniei, întregul nostru popor, cinstesc acea „zi de lumină, de libertate și de mărire română", cum avea să denumească Nicolae Bălcescu ziua întrunirii de pe Cîmpia Libertății, din mai 1848. Aniversarea acestui moment înălțător din istoria țării capătă acum semnificații dintre cele mai profunde, cînd aspirațiile pentru care au militat cu înflăcărare luptătorii pașoptiști și-au găsit o împlinire definitivă, cînd socialismul, victorios pe pămîntul românesc, a descătușat toate forțele națiunii, a ridicat-o pe noi trepte de dezvoltare și a asigurat, în fapt, egalitatea în drepturi a tuturor cetățenilor țării, indiferent de naționalitate.

...În această dimineață de mai, Blajul — străvechi leagăn de istorie și cultură românească, care a jucat un rol de mare însemnătate în procesul de formare a conștiinței naționale, în lupta îndelungată a poporului pentru dreptate socială și națională — este în sărbătoare, retrăiește cu intensă emoție evenimentele glorioase de acum 125 de ani.

Locuitorii frumoasei așezări de la confluența Tîrnavelor — care cunoaște acum adevărata sa tinerețe, trăind profund înnoirile socialiste — fac o entuziastă, însuflețită primire conducătorului iubit al partidului și statului nostru.

La coborîrea din elicopter, tovarășii **Nicolae Ceaușescu** și **Ion Gheorghe Maurer** sînt salutați cu căldură de primul secretar al Comitetului județean de partid, de reprezentanții organelor județene și municipale de partid și de stat, de alte persoane oficiale.

La marea sărbătoare de la Blaj participă, de asemenea, tovarășii **Gheorghe Pană, Janos Fazekas, Miron Constantinescu, Mihai Gere, Ștefan Peterfi**, vicepreședinte al Consiliului de Stat, primii secretari ai Comitetelor de partid ale județelor Mureș, Sibiu, Hunedoara, Cluj, Covasna, Harghita, reprezentanți ai oamenilor muncii din întreaga Transilvanie.

O gardă militară prezintă onorul. Se intonează Imnul de Stat.

(Continuare în pag. a 4-a)

În aclamațiile miilor de localnici, veniți să le ureze, din toată inima, bun sosit, tovarășii **Nicolae Ceaușescu** și **Ion Gheorghe Maurer** iau loc într-o mașină deschisă, îndreptîndu-se spre Cîmpia Libertății.

Acum — ca și atunci, în acea memorabilă primăvară a lui '48 — Cîmpia Blajului freamătă de lume. Aici s-au adunat peste 70 000 de oameni: mineri din Baia Arieș, metalurgiști de la Aiud, muncitori din Blaj, Alba Iulia, Petrești, Sebeș, Cugir, Zlatna, Ighiu, Ocna Mureș, țărani cooperatori în pitorești costume, din Alba, Vinț, Șona, Galda, Sîntimbru, Cenade, Roșia de Secaș, Avram Iancu, Ohaba, Cîlnic, Dostad și din multe, multe alte sate și comune de pe întinsul Transilvaniei.

Acum, ca și atunci, se află, laolaltă, români, maghiari, germani. Sînt urmașii răsculaților lui Doja, Horea, Cloșca și Crișan, sînt urmașii revoluționarilor de la 1848, care au venit să aducă omagiul lor fierbinte tuturor luptătorilor pentru emancipare socială și națională, pentru socialism. Sînt cei care — alături de întregul popor — sub conducerea partidului duc mai departe idealurile ce au însuflețit lupta generațiilor anterioare, își aduc o contribuție de preț la înflorirea continuă a patriei comune, România socialistă, mîndri că trăiesc vremile de izbîndă mult visate.

La înălțimea tribunei, în care se află încadrat obeliscul ridicat în memoria revoluționarilor pașoptiști, fluturâ, larg desfășurate, drapelele de partid și de stat, care înconjoară un mare portret al tovarășului Nicolae Ceaușescu.

Nenumărate urări și îndemnuri — înscrise pe panouri — exprimă

De ieri, la amiază, meciul cu R. D. Germană... a început. Iată-i pe tricolori înaintea plecării spre Poiana Brașov.

TRICOLORII DIN NOU ÎMPREUNĂ

REUNIREA LOTULUI NAȚIONAL DE FOTBAL IN VEDEREA MECIULUI CU R.D. GERMANĂ

● Lista celor 18 jucători care se află la Poiana Brașov pentru prima parte a antrenamentelor ● Dobrin — restabilit — face parte dintre selecționați ● După meciul de duminică, cu Steagul roșu, pregătirile vor continua la Snagov

Ieri, la ora 17, la sediul F.R.F., a început... meciul cu reprezentativa R.D. Germane, un joc atît de hotărîtor pentru lupta din grupa a IV-a din preliminariile C.M. Lotul de 18 jucători convocați, la București, este alcătuit astfel:

PORTARI: **Răducanu** (Rapid) și **Haidu** (Steaua)

FUNDAȘI: **Sătmăreanu** (Steaua), **Tănăsescu** (Sportul studențesc), **Deleanu** și **Dinu** (Dinamo), **Antonescu** (F.C. Constanța), **Sameș** (Univ. Craiova).

MIJLOCAȘI: **Dumitru** (Steaua), **Nunweiller** (Dinamo), **Anca** („U" Cluj)

ATACANȚI: **Troi** și **Dobrin** (F.C. Argeș), **Dumitrache** (Dinamo), **Iordănescu** (Steaua), **Marcu** și **Țarălungă** (Univ. Craiova), **Mureșan** („U" Cluj).

Din lotul de 22 de jucători, comunicat la F.I.F.A., mai fac parte: **Stan** (F.C. Argeș), **Beldeanu** (C.S.M. Reșița), **Neagu** (Rapid) și **Mateescu** (St. roșu), care vor fi convocați în caz de nevoie.

După cum puteți observa, dintre cei convocați, face parte și **Dobrin**. În adevăr, accidentarea lui de duminică a fost o falsă alarmă. Consultat luni la București de medici specialiști, s-a constatat că nu are nici un fel de leziune a claviculei ci doar urmele unei lovituri, care au și dispărut de altfel după cele trei zile de repaus. Așa că, fiind apt de joc, pitești eanul a răspuns cu bucurie și cu dorința de a fi util reprezentativei.

După reunirea de la București, 16 dintre jucători (**Mureșan** și **Anca** se deplasează direct la Poiana Brașov), împreună cu antrenorii **Valentin Stănescu** și **Robert Cosmoc**, medicul lotului dr. **Dumitru Tomescu** și masorul **I. Parcea**, s-au urcat în autocarul care i-a transportat în frumoasa localitate de lîngă Brașov. Programul de astăzi este următorul: ora 9 — control medical; ora 10,30: analiza partidei de la 6 mai, cu reprezentativa Albaniei; între orele 17 și 19 va avea loc primul antrenament și el se va desfășura pe stadionul din **Poiana Brașov**. Mîine, la ora 10, are loc o ședință teoretică. Mai departe este prevăzut un antrenament fizic-tehnic de o oră și un sfert, iar după amiaza este afectată unei plimbări prin **Poiana Brașov**. Duminică, așa cum v-am mai informat, perioada de trei zile petrecută în aerul curat al Poienei se încheie... Jucătorii vor coborî la **Brașov** unde, la ora 10,30, vor susține un meci de antrenament în compania echipei Steagul roșu. După partidă, întregul lot se va deplasa la Snagov unde se va da startul în a doua mare fază a pregătirilor.

Să le dorim deplin succes tricolorilor! Atît la pregătiri cît și în greul examen de la 27 mai care îi pune în fața principalului candidat la locul prim al grupei. Încrederea noastră, că atît vechii internaționali cît și mai proaspeții purtători ai tricoului național se vor arăta la înălțimea misiunii, e deplină!

SE ÎNFĂPTUIEȘTE PLANUL DE MĂSURI AL C. N. E. F. S.

PENTRU APLICAREA HOTĂRÎRII PLENAREI C.C. AL P.C.R.

ÎNOTUL PENTRU TOȚI!

A fost adoptat regulamentul unei ample acțiuni de masă pe plan național

Pe linia transpunerii consecvente în viață a sarcinilor trasate de către Hotărîrea Plenarei C.C. al P.C.R. din 28 februarie — 2 martie 1973 cu privire la dezvoltarea continuă a educației fizice și sportului, Biroul executiv al C.N.E.F.S. a luat, recent, în discuție și a aprobat regulamentul unei **ample acțiuni de masă, cu caracter permanent, menită să angreneze un mare număr de cetățeni de toate virstele, „ÎNOTUL PENTRU TOȚI".**

Capătă, astfel, formă concretă un punct important din Planul elaborat cu două luni în urmă, în lumina indicațiilor importantului document de partid aflat la temelia întregii activități ce se desfășoară acum pe tărîmul sportului.

Acțiunea **„Înotul pentru toți"** se integrează organic în prevederea centrală a Hotărîrii, care fundamentează sensul și rațiunea însăși a educației fizice și sportului, și potrivit căreia aceste activități au înalta misiune de a contribui, în cadrul uriașului program de făurire a societății socialiste mulitlateral dezvoltate, la **„formarea tinerei generații, la menținerea și întărirea sănătății, la asigurarea unor forme variate și atractive de recreare a maselor, la creșterea capacității lor de muncă".** În acest context general, una din principalele misiuni încredințate sportului, cu o adîncă semnificație și rezonanță socială, este aceea — după cum se arată în documentul de partid — de a deveni **„un mijloc de bază pentru fortificarea organismului și dezvoltarea capacității fizice a tuturor cetățenilor patriei".**

Înotul deține virtutea de a răspunde în întregime unor asemenea cerințe, fiind — după mers și alergare — una dintre formele de mișcare cele mai naturale, absolut indispensabile omului. Este foarte interesant de arătat (și experiențele științifice au demonstrat-o îndubitabil) că reflexul plutirii se formează, la copii, mai ușor și mai repede decît acela al mersului. În balanță atîrnă, de asemenea, greu alte proprietăți de seamă ale acestei discipline vechi de cînd lumea: **dezvoltarea fizică armonioasă ce o asigură corpului, influența binefăcătoare a mediului în care se practică — apă, aer curat, soare —, caracterul ei utilitar. Pe bună dreptate, se socotește că un om care nu știe să înoate este condamnat să poarte toată viața o foarte grea infirmitate...**

Trebuie adăugat, de asemenea, marea răspîndire și popularitate a acestei ramuri sub aspectul ei de competiție, ponderea pe care o are în programele întrecerilor europene, mondiale și olimpice, faptul că înotul reprezintă un element de greutate în toate țările lumii cu sportul avansat.

La noi, preocuparea față de răspîndirea natației a existat, s-au depus eforturi pentru ca un număr tot mai mare de copii să învețe înotul și în acest sens pot fi citate inițiative cum au fost, de pildă, acțiunea pionierească „Delfin", desfășurarea în bazine a orelor de educație fizică la unele școli din București, Brăila, Ploiești și alte orașe, organizarea cursurilor de inițiere pe lîngă mari cluburi sau asociații ș.a.

Valeriu CHIOSE

(Continuare în pag. a 2-a)

În cadrul marii acțiuni „Înotul pentru toți" se preconizează ca noi și noi eșaloane de copii să devină „prieteni ai apei", ca în această imagine surprinsă de fotoreporterul nostru la un recent curs de inițiere.
Foto: Theo MACARSCHI

IN NUMĂRUL DE AZI:

● Intîlnirea dintre IEFS și Universitatea Timișoara hotărîtoare pentru cucerirea titlului de campioană la handbal (pag. a III-a).

● Echipele de tenis ale României și Olandei încep întîlnirea lor din „Cupa Davis" (pag. a IV-a)

ÎN PREAJMA JOCURILOR BALCANICE DE VOLEI

ECHIPA MASCULINĂ A ROMÂNIEI ESTE CAPABILĂ SĂ OBȚINĂ UN REZULTAT BUN

Interviu cu Horațiu Nicolau, antrenorul principal al reprezentativei

Cei 15 componenți ai lotului masculin de volei, care ne vor reprezenta la Jocurilor balcanice se află, de cîteva zile, la Timișoara, pentru a pune la punct ultimele amănunte în vederea unei cît mai bune comportări. Antrenamentele se desfășoară în sala Olimpia, aceeași în care, de luni, cele zece echipe masculine și feminine, din **Albania, Bulgaria, Grecia, Iugoslavia, Turcia** și **România**, își vor disputa titlurile actualei ediții. Colectivul de antrenori, din care fac parte trei reputați specialiști, **Horațiu Nicolau, Aurel Drăgan** și dr. **Gabriel Cherebețiu**, a căror activitate internațională și ca jucători este bine cunoscută, a preluat destinele echipei cu două luni în urmă.

...Au mai rămas doar trei zile, pînă cînd sextetul român va susține prima partidă, conform programului, în compania reprezentativei Greciei. Iată, de ce, am considerat oportun să solicităm un scurt interviu antrenorului prinicipal, **Horațiu Nicolau**, avînd bineînțeles ca temă pregătirile lotului nostru pentru Balcaniadă.

— Conduceți pentru întîia oară în cariera dv. de antrenor echipa națională. Ce ne puteți spune, deci, despre lotul cu care lucrați, despre nivelul său actual?

— Au fost selecționați, așa cum este și normal, cei mai în formă jucători în această perioadă, ceilalți trebuind să se ridice și să probeze prin propria lor muncă că merită un loc în cadrul reprezentativei. Nivelul pregătirii este, cred, mulțumitor, deși

Emanuel FANTĂNEANU

(Continuare în pag. a 4-a)

Voleibaliștii se antrenează, în aceste zile, cu asiduitate în sala „Olimpia", din Timișoara.
În imagine: *Gabriel Udișteanu, în acțiune.*

Foto: Dan ȚĂRAN — Timișoara

Turneul de baschet al divizionarelor masculine se reia cu derby-ul

I.C.H.F. – UNIVERSITATEA TIMIȘOARA

Cele 12 participante la campionatul republican de baschet masculin își reiau astăzi întrecerea, cu meciurile etapei a XXV-a programate în sala Floreasca, astfel: **de la ora 10:** Politehnica Cluj — Dinamo, Rapid — Universitatea Cluj; **de la ora 15,30:** Academia Militară — Farul Constanța, I.E.F.S. — Steaua, I.C.H.F. — Universitatea Timișoara, Politehnica București — Voința București. Dintre aceste întîlniri, cea mai interesantă este cea dintre I.C.H.F. și Universitatea Timișoara, echipe care candidează, alături de Universitatea Cluj, **la locul 3 în clasamentul diviziei A. Iată cum arată acesta înaintea partidelor de astăzi:**

1. Dinamo	24	24	0	2188—1538	48
2. Steaua	24	21	3	2061—1612	45
3. „U" Cluj	24	17	7	1814—1523	41
4. I.C.H.F.	24	16	8	1714—1573	40
5. Univ. Timiș.	24	16	8	1800—1592	40
6. I.E.F.S.	24	11	13	1667—1766	35
7. Polit. Buc.	24	10	14	1620—1798	34
8. Farul	24	9	15	1472—1699	33
9. Rapid	24	8	16	1526—1685	32
10. Polit. Cluj	24	6	18	1445—1694	30
11. Voința Buc.	24	4	20	1343—1623	28
12. Academia Militară	24	2	22	1438—2035	26

Amintim și clasamentul coșgeterilor: **I. DEMIAN** („U" Cluj) 516 p, 2. **Czmor** (Universitatea Timișoara) **464 p**, 3. Cernat (Steaua) 443 p, 4. **Cr. Popescu** (Rapid) 428 p, 5. Spînu (Farul) 401 p, 6. Roman (Politehnica Cluj) 383 p, 7. Cîmpeanu (Universitatea Timișoara) 378 p, 8. **Tarău** (Steaua) 343 p.

SE CUNOSC CANDIDATELE LA DIVIZIA A

Deși în divizia B a mai rămas de disputat o etapă (20 mai), fruntașele clasamentelor (care vor participa la turneele de calificare în divizia A) sînt cunoscute. Este vorba de formațiile masculine **Voința Tg. Mureș** (antrenor M. Gaspar), **I.M.F.**

(Continuare în pag. a 2-a)

CONCURSUL DE PRIMĂVARĂ AL ATLEȚILOR SENIORI

● Două probe noi (400 mg și 3 000 m) pe programul întrecerilor feminine ● Se anunță o aprigă dispută între atleții noi și cei mai vechi ● În perspectiva Montrealului!

Ediția din acest an a **tradiționalei competiții de primăvară a seniorilor** care îi reunește în întreceri pe cei mai de seamă atleți ai țării, **reprezintă un moment important din calendarul de concursuri ale anului 1973,** pe de o parte pentru că va face o trecere în revistă a potențialului de formă sportivă a tuturor competitorilor, pe de altă parte pentru că va ajuta la cristalizarea lotului republican pentru disputele din acest sezon. Și cum la porțile acestui lot bat astăzi, cu tot mai multă insistență, sumedenie de atleți tineri, este lesne de închipuit că cei mai vechi componenți ai săi vor fi obligați să facă apel la toată experiența de concurs, la toate energiile pentru a putea rămîne, și pe mai departe, selecționați. În această privință, **prima etapă a campionatului pe echipe a constituit doar o mostră a luptei, firești, care se dă între reprezentanții noii generații de atleți și cei cu mai vechi state de serviciu în lot, în echipele reprezentative.**

Competiția de pe stadionul Republicii, de sîmbătă și duminică după amiază, oferă, de asemenea, **două premiere oficiale.** Este vorba de cele două curse feminine, de **400 m garduri** și **3 000 m** plat, care se vor desfășura acum, pentru prima oară în cadrul unui concurs de o asemenea amploare. După cum se știe, **aceste două curse au fost oficializate de forul atletic internațional și vor figura pe programul tuturor marilor competiții internaționale, deci și la Jocurile Olimpice.** Evident, este interesant de urmărit evoluția atletelor noastre fruntașe în cadrul acestor două alergări care s-ar putea să ofere un cîmp fertil de acțiune pentru cele mai bune dintre ele. În acest sens, trebuie subliniată operativitatea cu care F.R.A. a preluat aceste probe pe care le supune testării oficiale în cadrul concursului republican de primăvară.

Din informațiile pe care le deținem, **majoritatea viitorilor concurenți sînt gata pentru competiția de la sfîrșitul săptămînii, dornici să se întreacă și să depășească suita de rezultate valoroase cu care și-au onorat, în urmă cu două săptămîni, debutul oficial în actualul sezon.** În acest context, am reținut și dorința

(Continuare în pag. a 2-a)

MECIUL DE GIMNASTICĂ ROMÂNIA – UNGARIA ÎNCEPE AZI CU EXERCIȚIILE IMPUSE

Astăzi, la orele 17, în sala de gimnastică din Orașul Gh. Gheorghiu-Dej, începe meciul internațional prietenesc dintre echipele feminine de gimnastică ale României și Ungariei. Nici după antrenamentele de joi după-amiază antrenorii celor două formații nu s-au stabilit asupra formulelor de echipă ce le vor alinia în această întîlnire. Antrenorii români dispun de următoarele sportive: **Elena Ceampelea, Alina Goreac** (nerefăcută încă după accidentul de sîmbăta trecută), **Rodica Sabău, Gabriela Trușcă, Vanda Ispravnicu, Maria Antinie** și **Aurelia Dobre.** Antrenorii din R. P. Ungară urmează a desemna pe „cele șase" din următorul lot: **Katalin Karpati, Maria Gail, Zsuzsa Matulai, Gabriella Bundzsak, Agnes Banfai, Krisztina Medveczky, Zsuzsa Nagy.**

Astăzi sînt programate exercițiile impuse, iar mîine după-amiază cele liber alese.

Duminică în Capitală

O INEDITĂ DEMONSTRAȚIE CICLOTURISTICĂ

Duminică, o nouă acțiune sportivă de masă în Capitală : în organizarea Consiliului Municipal pentru Educație Fizică și Sport, prin comisia de specialitate, va avea loc o cursă cicloturistică intitulată „Traversarea Bucureștiului".

Plecarea se va da din fața Liceului „Gheorghe Șincai" din calea Șerban Vodă. Apoi traseul se va desfășura atingînd următoarele zone ale Capitalei : Magistrala Nord-Sud, Bulevardul 1848 — Piața Nicolae Bălcescu — Bulevardul Ana Ipătescu — Piața Victoriei — Arcul de Triumf — Combinatul poligrafic „Casa Scînteii" (sosirea).

Vor putea participa copii, începînd de la vîrsta de 5 ani, pionieri și școlari, elevi din licee și școli profesionale precum și tineri și vîrstnici din întreprinderi și instituții. Plecările se vor da separat, pe categorii de vîrstă.

La reușita acestei frumoase acțiuni cicloturistice de anvergură își vor da concursul Consiliul Municipal al Organizației pionierilor, Comitetul municipal U.T.C., Inspectoratul școlar al Capitalei, Consiliul Municipal al Sindicatelor precum și Serviciul Circulației din Inspectoratul Miliției Capitalei.

Vom reveni cu amănunte.

AGENDA competițiilor de masă

Liceul „Spiru Haret" București

UN REUȘIT CAMPIONAT DE GIMNASTICĂ

Campionatul de gimnastică sportivă al Liceului „Spiru Haret" din Capitală s-a încheiat duminică. După ce la 21 martie și 1 aprilie s-au desfășurat etapele preliminare acum au avut loc finalele, în cadrul unui veritabil festival al gimnasticii, care s-a bucurat de o prezență numeroasă. Paralel a avut loc — demonstrativ — și un campionat de ansamblu de gimnastică modernă, cu participarea a 5 formații.

În limitele școlii generale, campionatul de gimnastică sportivă a revenit reprezentativei clasei a V-a, iar la licee, clasei a X-a D. Individual, **Dorina Dobre** (a VIII-a A) și **Cornelia Rizea** (a X-a B) au acumulat cele mai multe puncte.

În întrecerea ansamblurilor de gimnastică modernă, elevele din clasele a X-a s-au impus net, înaintea celor din clasele a V-a și a VII-a.

Fruntașelor — pe echipe și la individual — li s-au decernat diplome și cărți din partea conducerii liceului și a Consiliului organizației pionierilor din sectorul 2, prin persoana prof. **Mariana Voiculescu.**

La reușita acestei acțiuni de angrenare a elevilor de la „Spiru Haret" în practicarea gimnasticii sportive și moderne și-a adus contribuția un colectiv de cadre didactice și eleve condus de **prof. Ileana Jipa.**

Duminică sportivă studențească la Baza de la Lacul Tei. Moment din întrecerea amicală, dar foarte dîrză, a echipelor de baschet de la I.P.G.G. și Institutul de petrol din Ploiești.

BOGATĂ ACTIVITATE ÎN JUDEȚUL TELEORMAN

Noi activități sportive de masă în județul Teleorman. La **Alexandria**, a avut loc etapa a II-a a ștafetei cicloturistice „Tînărul muncitor" desfășurată pe ruta Alexandria — Turnu Măgurele, avînd ca punct de întîlnire comuna Cringu, gazda unei frumoase „Duminici sportive".

În organizarea Liceului nr. 1 din **Roșiori** s-a ținut, în localitate, „Ziua sportului preferat", acțiune la care au participat peste 700 de elevi și care a cuprins întreceri de ciclism, volei, handbal, baschet, fotbal, tenis și atletism.

În orașul **Zimnicea**, „Duminica sportivă" a reunit pe terenurile de sport aproape 600 de elevi care și-au disputat întîietatea într-un cros și diverse jocuri sportive. Tot aici, din inițiativa Comitetului orășenesc P.C.R. și a Consiliului popular, numeroși tineri au luat parte la amenajarea și întreținerea bazelor sportive.

La **Drăgănești-Vlașca** și în cîteva comune limitrofe, **Bujoreni, Botoroga, Toporul** și **Răzmirești** au avut loc întreceri de handbal și fotbal, iar elevii școlii generale au prezentat demonstrații de gimnastică modernă.

N. DUMITRU

ÎNOTUL PENTRU TOȚI!

(Urmare din pag. 1)

Dar, deși s-au obținut o serie de rezultate pozitive, **bilanțul general nu poate fi socotit îndestulător,** iar principalul neajuns semnalat a fost tocmai caracterul sporadic, oarecum întîmplător, al acțiunii, faptul că deseori ea nu avea continuitate, **iar multe organe și organizații sportive, pentru a nu-și „complica existența", se refugiau în spatele unei așa-zise „lipse de condiții", pretinzînd instalații ultramoderne, costisitoare și pe care, deocamdată, nu le putem realiza.** Or, studiul atent, aprofundat și foarte calificat, care a stat la baza Regulamentului recent adoptat, arată, dimpotrivă, că **„înotul poate fi practicat pe o mare parte a teritoriului țării, în condiții naturale și fără eforturi materiale deosebite".**

Mijloacele principale de care dispunem în prezent sînt, în primul rînd, **lacurile — atît cele naturale, cît și cele de acumulare —, bazinele (acoperite și descoperite), litoralul Mării Negre, porțiuni de ape curgătoare în care viteza curentului nu depășește 0,80 m/sec. ca și amenajări simple ce se pot face pe cursul unor pîrîuri, rîuri și pe Dunăre.** Pot fi folosite, de asemenea, o multitudine de improvizații cum ar fi **bazinele de stingere a incendiilor, bazinele de răcire a apelor de la termocentrale ș.a., cu respectarea unor normative de securitate, igienă și tratament al apei.**

Pornind de la aceste realități existente, dar neutilizate în trecut, acțiunea „Înotul pentru toți" **se distinge în primul rînd prin caracterul ei amplu și permanent, adresîndu-se** ÎNTREGII POPULAȚII A ȚĂRII.

Regulamentul a parvenit sau va parveni, cît de curînd, tuturor factorilor implicați prin Hotărîrea de partid în dezvoltarea educației fizice și sportului din țara noastră. De aceea, vom face, pe marginea lui, doar cîteva scurte sublinieri.

Pentru succesul acțiunii este absolut necesară **conjugarea operativă și armonioasă a eforturilor** TUTUROR FACTORILOR **cu atribuții în domeniul sportului.** Fiindcă, așa cum a fost concepută, acțiunea „Înotul pentru toți", deși își propune să înglobeze pe toți cetățenii patriei noastre, se va desfășura — organizatoric — astfel :

- **În unitățile de învățămînt ;**
- **În întreprinderi și instituții ;**
- **În mediul rural ;**
- **În cadrul unităților M.A.N. și M.I. ;**
- **În stațiunile de odihnă, în taberele de pionieri și școlari, în locurile de agrement.**

Ea va începe în acest an, pretutindeni unde condițiile o permit trebuind să se ia în acest scop toate măsurile organizatorice necesare. În ordinea importanței ar fi : **asigurarea locurilor de practicare a înotului** (cu respectarea strictă a normelor de securitate și igienă), **angrenarea instructorilor necesari din rîndurile antrenorilor, profesorilor de educație fizică, ale bunilor înotători, ale echipelor de salvatori de pe litoral și stranduri, organizarea operativă a unor cursuri rapide în acest sens.** Regulamentul prevede integrarea acțiunii „Delfin" în cadrul „Înotului pentru toți", urmînd ca ea să fie sprijinită de toate organele și organizațiile interesate. **Învățarea noțiunilor elementare de înot devine obligatorie în toate taberele care se organizează pe litoral, în preajma lacurilor, sau în locuri care dispun de bazine.** Ministerul Comerțului Interior este chemat să asigure prin unitățile de desfacere un număr sporit de centuri de înot din material plastic, colaci, costume de înot pentru băieți și fete la prețuri convenabile.

★

Ne aflăm, așadar, în fața unei acțiuni de mare anvergură, fără precedent în mișcarea sportivă românească. Reușita ei deplină trebuie să devină o preocupare nu numai pentru organele și organizațiile sportive, nu numai pentru toți factorii care au primit obligații și responsabilități în domeniul sportului, ci și pentru masele de cetățeni. **Pentru că a învăța pe fiecare copil, pe fiecare om, să înoate — pentru sănătatea lui, pentru bucuria pe care o dă acest frumos exercițiu și, citeodată, pentru a-și salva viața — este un lucru care depășește teritoriul sportului, intrînd în perimetrul mult mai vast al obligației pe care fiecare cetățean o are față de el și față de societate !**

Ne oprește din drum o... bază sportivă sătească

OMUL SFINȚEȘTE LOCUL!

I.M.S.-ul gonește pe drumul asfaltat. La circa 15 km de Vaslui ne întîmpină a placă pe care este înscris numele comunei : VĂLENI. Imediat, oprim mașina în dreptul bazei sportive aflate pe marginea șoselei, plăcut surprinși de varietatea ei, de aspectul îngrijit al instalațiilor, văzît noi, care o compuneau : un teren de fotbal, unul de handbal, altul de volei, portic de gimnastică, toate încinse cu un... briu de arbori ornamentali. Alături, se află un „dreptunghi" de fotbal pentru antrenamente. Remarcăm că porțile, băncile, gardul protector și aparatele porticului de gimnastică sînt proaspăt vopsite. Cum s-a încropit această bază sportivă, cum nu-s prea multe chiar în orașe ? Aveam să aflăm că povestea acestui complex sportiv se împletește cu viața șefului postului de miliție din comună, plutonierul Ioan Nichifor, *președintele consiliului asociației sportive Recolta — Văleni, pe care l-am cunoscut mai tîrziu.*

„Cu doi ani în urmă, *ne mărturisea amabila noastră gazdă,* cînd am fost repartizat aici cu serviciul, am văzut acest teren ca-n palmă și acoperit de o iarbă deasă. Mi-am zis că un asemenea teren de joc nu are nici stadionul „23 August" din Capitală. N-am stat prea mult pe gînduri. Împreună cu cîțiva flăcăi inimoși am trasat terenul de fotbal, care a atras ca un... magnet pe tinerii din sat. La noi s-a întîmplat ca într-o căsnicie care își face gospodăria începînd de la lingură."

Am reținut, apoi, faptul — adesea hotărîtor în soarta unei asociații sportive — că atît Consiliul popular, conducerea C.A.P., cît și direcțiunea Școlii generale au ajutat, printr-un efort colectiv, pe sportivi să-și dezvolte baza materială. Totul s-a făcut prin resurse locale și muncă patriotică, lucrări la care au

RECOLTA VĂLENI — mic palmares

Echipa de fotbal : — locul I la faza județeană a „Cupei tineretului" de la sate, ediția 1972 ;
— locul 2, la egalitate de puncte cu prima clasată, Hușana Huși, în actualul campionat județean ;
Echipa de volei : — locul 2 în campionatul județean ;
Echipa de handbal : — locul 3 în campionatul județean ;
Asociația sportivă Recolta Văleni a primit diploma de onoare a Comitetului județean U.T.C. pentru cea mai frumoasă bază sportivă sătească.

participat cu mic cu mare, în frunte cu primarul comunei, Dan Ciurușnuc. *Și ca să ne convingă că el, președintele asociației sportive, nu reprezintă o excepție, plutonierul Nichifor ne-a rugat să notăm numele cooperatorului* Simion Rusu, *în vîrstă de 80 de ani. Ce mare lucru a făcut acest bătrîn ? A „inventat" un dispozitiv de împletit sîrmă și a confecționat, în orele libere, peste 300 de metri de plasă, necesară îngrădirii terenurilor de sport. Partea lemnoasă a diferitelor instalații sportive, a băncilor și a gardului împrejmuitor s-a realizat din deșeurile rămase de la construcțiile C.A.P.-ului, prin operațiuni executate voluntar de maiștrii tîmplari* Teodor Burada *și frații* Constantin, Ioan *și* Vasile Filibiu.

„De cîteva zile, *a continuat interlocutorul nostru,* am terminat canalul lung de 500 m, care va feri baza sportivă de inundații. În această primăvară vrem să amenajăm o tribună sub panta șoselei, să plantăm alți doilea rînd de pomi. Dorim, de asemenea, ca sala vechiului cămin cultural, cu o capacitate de 500 de locuri, care a fost dată în folosința asociației sportive, să o utilăm cu mese de tenis și șah și, eventual, cu aparate de gimnastică. Magazinul nostru universal a adus noi sortimente de articole de sport la cererea cumpărătorilor și mai ales pentru necesitățile micilor sportivi școlari. Concetățenii mei sînt mari amatori de mișcare și contribuie cu entuziasm la îmbogățirea zestrei asociației sportive. Ce-o mai fi în viitor, o să se vadă". *a încheiat acest om modest, chibzuit și harnic, care se află în fruntea asociației sportive de doi ani.*

Oamenii întîlniți în acel scurt popas făcut în comuna Văleni și din care unii s-au născut în ani de grijă și nevoi, păreau încă tineri. Fără a uita de propria lor copilărie, ei găsesc astăzi foarte firesc ca fiii lor să învețe într-o școală modernă și să se călească pe terenuri de sport.

Traian IOANIȚESCU

SAH

După meciul feminin România-Ungaria

SUCCESUL OBLIGĂ LA O MUNCĂ ȘI MAI ASIDUĂ ÎN VIITOR!

În arena internațională a șahului feminin, rivalitatea sportivă dintre reprezentantele României și Ungariei este bine cunoscută. La campionatul mondial din 1966 locul II (după U.R.S.S.) a revenit echipei țării noastre, înaintea Ungariei. Trei ani mai tîrziu, la Lublin, am fost întrecuți de Ungaria, care s-a clasat a II-a, iar anul trecut, la Skoplje, după o luptă dramatică, cele două echipe s-au clasat la egalitate de puncte, dar româncele au cucerit medalia de argint datorită victoriei (cu 2—0) în meciul direct. Dar „duelul" nu s-a limitat la campionatul mondial (unde deocamdată, conducem) ci a cuprins toate competițiile, pe echipe sau individuale, în care reprezentantele celor două țări au luat parte și, trebuie s-o recunoaștem, succesele au alternat.

Emulația creată a contribuit mult la ridicarea nivelului șahului feminin în țările noastre, lucru care se oglindește cel mai bine în faptul că, după U.R.S.S., România și Ungaria au cele mai multe reprezentante în turneul interzonal pentru campionatul mondial individual — cîte 3 — performanță care n-a mai fost atinsă pînă acum decît de către U.R.S.S. și Iugoslavia.

Această fiind situația, ideea organizării unor meciuri anuale bilaterale a găsit un teren prielnic și chiar de la prima întîlnire, desfășurată în septembrie 1971 la Cluj, s-a văzut clar că această competiție, datorită valorii participantelor și a ambiției cu care se joacă, constituie cel mai bun stimulent pentru dezvoltarea șahului feminin din cele două țări.

Meciul de la Cluj l-am cîștigat cu 20:16. În 1972, la Budapesta, lupta a fost mult mai grea, terminîndu-se pînă la urmă cu un rezultat de egalitate (18:18). Cea de-a treia întîlnire din această serie, încheiată recent la Brașov, s-a situat și ea pe linia unei dîrze întreceri sportive, în care forțele s-au menținut în echilibru pînă aproape de sfîrșit. Într-adevăr, în primele 4 tururi scorurile înregistrate au fost foarte strînse (3½:2½, 2½:3½, 2½:3½, 3:3), echipa Ungariei reușind să ia conducerea cu un punct. Această s-a datorat în cea mai mare parte faptului că primele noastre două jucătoare, **Alexandra Nicolau** și **Elisabeta Polihroniade,** n-au fost în formă în această fază a meciului. Prima realizase doar 50%, iar cea de-a doua numai 1 punct (2 remize) din 4 partide. O compensație (insuficientă, însă) a constituit-o rezultatul excelent al lui Gertrude Baumstark (3 din 4).

Rezultatul de egalitate din runda a 4-a, în care formația noastră a avut piesele negre, a constituit momentul critic al meciului. Echipa noastră a jucat cu un moral ridicat, în bună parte datorită faptului că în dimineața zilei, Baumstark a reușit să cîștige partida sa cu Porubsky din runda a 2-a, care se întrerupsese de 2 ori și a durat aproape 9 ore, reducînd astfel handicapul la numai un punct. Deși cu negrele, am fost la un pas de victorie : Nicolau, suferindă, a lăsat să-i scape cîștigul la Karakas, iar Polihroniade, în poziție mult superioară, a comis o eroare și, în loc să cîștige, a pierdut ! Cu aceasta, însă, s-au încheiat ezitările echipei noastre. Cu un efort de voință, Nicolau și Polihroniade au realizat în ultimele 2 runde 3½ puncte din 4 partide, încheind decisiv balanța în favoarea noastră. Runda a 5-a, în care au mai cîștigat Perevoznic și Teodorescu, s-a încheiat cu cel mai înalt scor (4½:1½) din acest meci și echipa noastră a luat conducerea cu 2 puncte (16:14). Ultima runda n-a mai putut modifica acest rezultat. Cu toate eforturile depuse, deși juca cu piesele albe, echipa Ungariei a pierdut cu 2½:3½, pecetluindu-se astfel scorul final al meciului: 19½:16½ în favoarea echipei noastre.

UNGARIA 16½ / ROMÂNIA 19½	Elisabeta FINTA	Mariia IVANKA	Zsuzsa VERŐCI	Éva KARAKAS	Maria PORUBSKI	Luise HONFI	Anikó CSAPÓ	Mária GROSICH	REZULTATE INDIVIDUALE ECHIPA ROMÂNIEI
1 Alexandra NICOLAU	1	0	½	½	½	—	1	—	3½
2 Elisabeta POLIHRONIADE	1	½	0	½	0	1	—	—	3
3 Rodica REICHER	—	0	0	½	—	1	½	—	2
4 Gertrude BAUMSTARK	½	½	½	1	1	½	—	—	4
5 Suzana MAKAI	½	½	½	—	—	1	—	½	3
6 Margareta TEODORESCU	0	—	½	1	½	0	—	—	2
7 Margareta PEREVOZNIC	1	0	—	—	1	—	—	—	2
8 Emilia CHIS-DIMA	—	—	—	—	—	—	—	—	—
REZULTATE INDIVIDUALE ECHIPA UNGARIEI	2	4½	4	½	2	½	½	½	

NOTĂ : Ordinea în echipe a jucătoarelor a fost stabilită prin tragere la sorți.

Desigur, cele 2 victorii și un meci egal, obținute în meciurile susținute pînă acum cu echipa Ungariei, constituie performanțe de valoare, care marchează evoluția ascendentă a șahului nostru feminin. Să nu ne culcăm însă pe lauri cîștigați, uitînd unele aspecte negative, care apar la un studiu atent al rezultatelor individuale. Primele noastre jucătoare, **Nicolau** și **Polihroniade,** n-au jucat la valoarea lor cea mai bună. Și cauza nu este o lipsă de pregătire — fiindcă n-a trecut nici o lună și jumătate de cînd Alexandra Nicolau a obținut unul dintre cele mai mari succese din cariera sa șahistă, cîștigînd marele turneu de la Belgrad cu un scor record (9 din 11), la 2 puncte avans față de următoarele clasate, campioana U.R.S.S., Marta Șul, Veröci și Katia Jovanovici), iar Elisabeta Polihroniade s-a clasat pe primul loc (la egalitate cu Ivanka, K. Jovanovici și Jana Hartston) în dificilul turneu zonal din ciclul campionatului mondial individual, disputat în ianuarie — februarie în Olanda. Cauzele sînt de altă natură, ele afectînd rezistența fizică și psihică a jucătoarelor. Avînd în vedere greul examen care stă în fața acestor maestre de certă valoare internațională — turneul interzonal care se va disputa în toamna acestui an și la care Alexandra Nicolau, Elisabeta Polihroniade și Gertrude Baumstark au răspunderea apărării prestigiului șahului nostru feminin — credem că este absolut necesar să se ia toate măsurile pentru a li se asigura cele mai bune condiții de pregătire, odihnă, tratament medical, astfel ca să poată da maximum de randament.

Tabela prezintă în detaliu rezultatele meciului. În încheiere, dorim să felicităm întreaga echipă pentru efortul depus în obținerea acestei frumoase victorii și să ne exprimăm speranța că anul viitor vom reuși un „break" la Budapesta.

S. SAMARIAN
antrenor emerit

VOLEI

Turneele de calificare

RM. VÎLCEA, 16 (prin telefon). — În sala Liceului „Vasile Roaită" din localitate s-au încheiat disputele din cadrul turneului masculin de volei pentru calificare în Divizia A, la care au luat parte echipele Politehnica Timișoara, Explorări Baia Mare, Unirea Tricolor Brăila și Relonul Săvinești. Dominînd întrecerile, **Politehnica Timișoara** și **Explorări B. Mare** au reușit să se claseze pe primele locuri și să se califice în prima divizie a țării. **(D. ROȘIANU — coresp.).**

BRĂILA, 16 (prin telefon). — În Sala sporturilor din localitate a luat sfîrșit turneul de calificare al echipelor feminine. În urma rezultatelor înregistrate, formațiile **Universitatea Craiova** și **I. T. București,** ocupînd primele poziții în clasament, înaintea team-urilor Medicina Tg. Mureș și C. P. București, au promovat în Divizia A. **(N. COSTIN — coresp.).**

JUDO

LOCUL 7 LA C.E. ESTE MERITORIU LA DEBUTUL ECHIPEI ROMÂNIEI

La sfîrșitul săptămînii trecute, judo-ul românesc a debutat în arena marilor confruntări internaționale. Evenimentul s-a produs la Palacio de los Deportes, din Madrid, unde s-au desfășurat întrecerile celei de a 22-a ediții a campionatelor europene. Fireste, evaluarea șanselor reprezentanților țării noastre la această competiție era posibilă doar cu mari rezerve. Atît în confruntările individuale cît și în cele pe echipe, sportivii români se numărau printre anonimii întrecerii deoarece în palmaresul lor internațional nu figurau decît puține întîlniri cu adversari de valoare, participanți la europene. Cu toate acestea, federația de specialitate își propusese ca obiectiv clasarea pe unul din primele zece locuri ale întrecerii pe echipe. Și, iată că la sfîrșitul competiției continentale selecționata țării noastre a ocupat locul 7. În urma formației României s-au clasat reprezentative ce au o mai îndelungată experiență competițională ca Elveția, Iugoslavia, Danemarca, Portugalia, Suedia, Cehoslovacia, Turcia și Israel. Dar, pentru că în timpul desfășurării competiției știrile s-au referit cu precădere la cei angajați în lupta pentru titluri am solicitat, la înapoierea lotului nostru, amănunte antrenorului **Gheorghe Donciu.**

— Mai întîi vă rugăm să vă referiți la campionatele pe echipe.

— După cum știți, desigur, nu mai văzusem — nici măcar în vreun documentar filmat — la ce cote valorice se ridică întrecerile continentale. Acum pot spune că o victorie la o astfel de competițiie se obține extrem de greu. În unele, partide, disputele au fost atît de aprige încît noțiunile de judo pe care le cunoșteam eu nu se asemănau cu ceea ce vedeam decît prin costumația concurenților. Iată, așadar, motivele pentru care mă pot declara mulțumit de locul 7 obținut de echipa noastră. Nu este, însă, mai puțin adevărat că am avut și șansa locului 5. În confruntarea pentru această poziție, formația română a întîlnit-o pe cea a Spaniei. Este lesne de înțeles ce atmosferă a fost declanșată în momentul cînd s-au prezentat pe salteaua de concurs cele două echipe. Apoi, după ce în partida de la prima categorie (63 kg), **Lazăr Moldovan** l-a învins prin ippon (înainte de limită) pe spaniolul H. Coruna și s-au prezentat sportivii din limitele categoriei următoare (70 kg), **Cornel Roman** și **M. Garcia,** a început un vacarm de nedescris. Iar cînd spaniolul a fost declarat învingător prin yusei-gachi (superioritate tehnică) aveam impresia că dintr-un moment într-altul se vor prăbuși tribunele. În aceste condiții sportivii noștri nu și-au putut apăra șansele la adevăratele lor posibilități, deși — după cum se știe — anul trecut, echipa Spaniei a fost învinsă de formația noastră, la București. În privința meciului cu formația Franței nu puteam emite pretenții, deoarece această garnitură dispune de sportivi deosebit de valoroși. De altfel, francezii au și cucerit medaliile de argint, fiind învinși doar de echipa Uniunii Sovietice în finală. Numeroși specialiști au apreciat în termeni elogioși comportarea sportivilor noștri în această confruntare. Semnificativ în acest sens este că numai doi dintre ei au pierdut duelurile cu francezii înainte de limită, cellalți trei fiind învinși prin yusei-gachi.

CAIAC-CANOE

„CUPA STEAUA"

Snagovul va găzdui, astăzi și mîine, tradiționalul concurs **„Cupa Steaua"**, care oferă antrenorilor posibilitatea verificării, în principal, a stadiului de pregătire a sportivilor din grupele de perspectivă — juniori și tineret. Paralel se desfășoară și curse internaționale. Fireste, printre concurenți se vor afla și cei mai buni seniori și senioare ale principalelor noastre secții de specialitate. Această vor trebui să facă față unor adversari redutabili, pentru că la startul ediției actuale a **„Cupei Steaua"** vor fi prezenți și o serie de **caiaciști și canoiști din U.R.S.S. și Bulgaria.** Pe programul competiției figurează un total de **25 de probe. Astăzi,** de la ora 16 (cu starturi din 20 în 20 de minute) — șapte probe olimpice (1 000 m masculin și 500 m feminin) cu participare internațională, în ordinea : caiac simplu (m), canoe simplu, caiac simplu (f), caiac dublu (m), canoe dublu, caiac dublu (f) și caiac 4 (m). **Mîine,** în două reprize, de la orele 9 și 16, vor avea loc alte 16 curse, în majoritate cu caracter intern, dimineața viteză, iar după-amiază, în exclusivitate, fond, pe 10 km.

HOCHEI

O RODNICĂ ACȚIUNE DE SELECȚIONARE ȘI PREGĂTIRE A JUNIORILOR

Buna comportare a selecționatei de hochei în cadrul ultimei ediții a campionatului mondial, grupa B, unde — după cum se știe — reprezentanții noștri s-au clasat pe locul IV la egalitate de puncte cu selecționata Iugoslaviei, a determinat federația de specialitate să adopte unele măsuri cu scopul de a accelera pregătirea tinerelor cadre, a elementelor capabile să înlocuiască cît mai curînd pe titularii de azi. Astfel că, paralel cu atenția care a fost acordată încă de la începutul sezonului, modului în care a fost selecționată și s-a pregătit reprezentativa de juniori, recent s-a hotărît ca gheața patinoarului „23 August" din Capitală să fie folosită, nu numai pentru agrementul amatorilor de patinaj din București, dar și în vederea prospectării mașei de tineri hocheiști bucureșteni.

Pentru aceasta între 25 aprilie și 9 mai au fost convocați la un trial 35 de juniori de la cluburile Steaua, Dinamo, I.P.G.G. și Constructorul. La fel de tinerii (în meserie, firește...) antrenori V. Crihan, Al. Calamar și Ion Marian au selecționat 30 de jucători de hochei în... devenire, cu vîrste, între 14 și 18 ani, cu care au lucrat intens în tot acest interval de timp, 2 ore dimineața și 2 ore după amiază, în funcție de programul școlar al celor aleși.

După cum ne declara la sfîrșitul acestei acțiuni, cel mai vîrstnic dintre cei trei tehnicieni, prof. Virgil Crihan, **pregătirea comună a juniorilor din București s-a încheiat cu rezultate concrete pe planul îmbunătățirii pregătirii tehnice (patinaj, minuirea crosei, șuturi din mișcare, dribling). În afară de aceasta s-a realizat, paralel, un lucru foarte important și anume o eficientă prospectare a tinerilor hocheiști bucureșteni, candidați la un loc în echipa reprezentativă de juniori pentru campionatul european din 1974. Dintre ei, 18 vor fi chemați, alături de alți juniori din întreaga țară, la o tabără de pregătire în timpul verii, la Snagov.**

— c. a. —

BASCHET

(Urmare din pag. 1)

Tg. Mureș (A. Borbely), **C.S.U. Galați** (L. Göncz), **Universitatea București** (I. Petruțiu) și de cele feminine **Olimpia București** (Gh. Lăzărescu), **Metalul Salonta** (A. Gripp), **Inst. Pedagogic Tg. Mureș** (I. Balasz) și **Universitatea Iași** (Gh. Luca). Aceste echipe își vor disputa șansa de promovare între 1 și 3 iunie (în sală) la Pitești (băieții) și la Bacău (fetele), urmînd ca, din toamnă, primele două clasate să joace în divizia A.

CRITERIILE COPIILOR ȘI JUNIORILOR MICI

În urma desfășurării fazelor preliminarii (la care au luat parte peste 250 de echipe) au fost desemnate formațiile care vor participa la „zonele" Criteriilor naționale ale copiilor și juniorilor de categoria a II-a. Urmează ca, peste cîteva zile, Comisia centrală de competiții să alcătuiască grupele zonale care se vor desfășura în următoarele localități : **COPII — BĂIEȚI** (născuți în 1958 și mai tineri) : Cluj, Alexandria, Timișoara, Bacău ; **FETE :** Brașov, Satu Mare, Caransebeș, Ploiești. Întrecerile se vor disputa între 1 și 3 iunie. **Juniori** (născuți în 1956 și mai mici) : Pitești, Botoșani, Constanța, Brașov ; **junioare : Tg. Mureș,** Oradea, Iași (a patra localitate va fi stabilită ulterior). Turneele zonale vor avea loc între 8 și 10 iunie.

MINIBASCHETUL ÎN PLINĂ ACTUALITATE DE PRIMĂVARĂ

Ca și în alți ani, primăvara a stîrnit în rîndul minibaschetbaliștilor o puternică efervescență. Săptămînă de săptămînă se înregistrează, în numeroase localități, competiții de amploare, care întrunesc sute și chiar mii de copii practicanți ai acestui frumos și util joc sportiv. Așa, de pildă, Cupa Primăverii, întrecere desfășurată pe cuprinsul județului Suceava și rezervată elevilor și elevelor din clasele III, IV, V și VI, a întrunit 2 075 de participanți (415 echipe), dintre care 1 055 de fete și 1 020 de băieți. La încheierea competiției au fost împărțite premii în echipament sportiv. S-au evidențiat în mod deosebit centrele din Suceava (prof. M. Popescu), Rădăuți (prof. R. Chirilă) și Moldovița (A. Cocehan).

Dintre competițiile prevăzute să se dispute în curînd, vom aminti de Cupa Bihorului (25—27 mai, la Oradea), la care au fost invitate echipe din Arad, București, Cluj, Constanța, Petroșani, Deva, Gherla, Iași, Tulcea, Craiova, Tg. Măgurele ș.a. Au dreptul să participe minibaschetbaliștii născuți în anul 1962 și mai tineri. O altă întrecere va fi Cupa copilului, întrecere ce va fi găzduită de terenurile Universitatea din Capitală, începînd din ziua de 27 mai. Și-au anunțat participarea echipe ale clubului sportiv Cutezătorii, ale Școlilor sportive nr. 2 și nr. 3, ale Liceului nr. 35, și ale Școlii generale nr. 69.

TURNEUL DIVIZIONARELOR MASCULINE

Coșgeterul diviziei A, Horia Demian, va avea de suportat asaltul celorlalți pretendenți la titlul de cel mai eficient jucător din România.

CANOTAJ

DOUĂ CLUBURI... ÎNTR-O BARCĂ!

S-a întîmplat acum cîteva zile, la Timișoara. Acolo, pe Bega, s-au desfășurat întrecerile celei de a VII-a ediții a campionatului național de canotaj-fond. Cei „trei într-o barcă" sînt componenții echipajului de 2 + 1 al Școlii sportive 1 București, care au cucerit titlul de campioni de juniori în această probă. Amănuntele — deloc neglijabile — la care vrem să ne referim acum nu sînt legate, însă, de această cursă, ci de faptele petrecute înaintea ei, înainte cu cîteva ore, dar și cu cîteva... luni.

Totul a început după C.E. de juniori, desfășurate anul trecut la Milano, unde reprezentanții Șc. sp. 1, **Eugen Ghiță** și **Dan Nimu** au evoluat excelent, ajungînd în finala probei de 2 + 1. Din momentul întoarcerii acasă ei nu s-au mai prezentat la antrenamente, în schimb, la directorul Școlii sportive a venit într-o dimineață antrenorul **Alexandru Aposteanu** (de la Steaua), care a prezentat... cererile de dezlegare ale celor doi sportivi ! Nimeni nu știa ce se întîmplase (și nu se întîmplase, de fapt, nimic !), doar că profesorul Aposteanu, proaspăt antrenor, dornic probabil să se afirme, a promis că se transferă la Steaua. Firește, această manifestare neloială și nepedagogică l-a determinat pe directorul Șc. sp. 1, **prof. Constantin Dăscălescu,** să respingă pe moment cererile de transfer, dar după alte convorbiri între conducerile cluburilor — de această dată purtate pe principiile corectitudinii — ținînd cont și de faptul că sportivii constituiau veritabile speranțe ale canotajului românesc, profesorul Dăscălescu s-a decis să acorde dezlegarea schifiștilor în cauză. Cu precizarea, însă, ca ei să mai apere culorile Școlii sportive și în cele două campionate republicane de juniori programate anul acesta. **Clubul Steaua s-a arătat perfect de acord cu clauza prevăzută, menționînd în adresa nr. 2176 din 2 decembrie 1972 că „sportivii vor concura pentru Șc. sp. 1 la campionatul de fond și la cel de viteză din anul 1973".**

Înțelegerea fiind făcută, formele de transfer au fost înaintate Biroului federal, care le-a avizat favorabil, urmînd ca din 13 august 1973, Eugen Ghiță și Dan Nimu să activeze sub culorile clubului Steaua. După această **„introducere în temă", să revenim la cele petrecute la Timișoara.**

Spre uimirea comisiei de validare de la campionatul de fond, E. Ghiță și D. Nimu apăreau înscriși de două ori la aceeași probă, cu doi cîrmaci diferiți, pentru... două cluburi : Șc. sp. 1 și... Steaua ! ? Ce se întîmplase ? Cine nu respectase înțelegerea stabilită ?

Mergînd (consecvent !) pe linia incorectitudinii, nerespectînd nici măcar hotărîrea luată de conducerea clubului său, antrenorul A. Aposteanu a profitat de faptul că sportivii se aflau la Timișoara pe spezele secției de la Steaua și că legitimațiile erau vizate pentru clubul militar, înscriindu-i în concurs nu pentru Șc. sp. 1, cum era înțelegerea, ci pentru Steaua. Ghinionul său a fost că directorul Școlii sportive se afla la Timișoara și că (din prevedere sau pur și simplu din grijă față de interesele școlii) avea la el adresa trimisă de clubul militar. Reunit într-o ședință ad-hoc Biroul federal și-a reafirmat — la fața locului — hotărîrea inițială privind acordarea dezlegării, cu respectarea înțelegerii amintite dintre cluburi, dînd astfel posibilitatea celor doi sportivi să concureze pentru clubul care i-a descoperit și crescut.

Cum spuneam la început, echipajul a cucerit titlul de campion republican, dar emoțiile prin care au trecut antrenoarele de la Șc. sp. 1, incertitudinea trăită de sportivi pînă în seara de dinaintea concursului și indignarea oficialilor prezenți la competiție față de această încercare de inducere în eroare nu pot fi trecute cu vederea. Tot așa cum nu putem omite și alt amănunt, în aparență nesemnificativ, petrecut în timpul festivității de premiere. Îmbujorați și fericiți, cu tricourile și medaliile de campioni, „eroii" materialului nostru l-au întrebat pe antrenorul Aposteanu : „La ce oră luăm masa, tovarășe profesor ?" Răspunsul a fost... limpede : „Ce mă întrebați pe mine, mîneați la... âia ! !"

Horia ALEXANDRESCU

P.S. În ultimul moment aflăm că federația de specialitate a fost înștiințată de clubul Steaua că antrenorul Aposteanu — singurul vinovat de toată această întîmplare neplăcută — a fost sancționat cu mustrare scrisă.

MOTO

LUPTĂ PASIONANTĂ ÎN CAMPIONATELE DE DIRT-TRACK ȘI MOTOCROS

Desigur, după întrecerile anterioare favorit în reuniunea de duminică (etapa a III-a a campionatului de dirt-track) era actualul campion al țării, I. Bobîlneanu. Dar iată că în manșa a șasea out-siderul Gh. Șora reușește să-l învingă pe sibian. Acest lucru a complicat lupta pentru primul loc, deoarece în prima manșă Șora fusese învins de colegul său de club, C. Voiculescu, care luase astfel serioase opțiuni pentru întîietate.

„Repriza" a 17-a, cea mai disputată a concursului, a avut un final puțin obișnuit (Bobîlneanu l-a învins pe Voiculescu), constînd din departajarea a trei alergători la egalitate de puncte și fiecare cu cîte o înfrîngere.

Iată acum ocupanții primelor locuri în clasamentul general după această etapă: 1. I. Bobîlneanu (Voința Sibiu) 29 p ; 2. C. Voiculescu (Met. București) 28 p ; 3—4. N. Riureanu (Voința Sibiu) și I. Marinescu (Metalul București) 21 p ; 5. Gh. Șora (Met. București) 20 p ; 6. I. Ticindelean (Voința Sibiu) 19 p.

După etapa a doua a campionatului de motocros, Adam Crisbai se distanțase la cinci puncte în clasamentul clasei 250 cmc. Etapa a III-

fotbal

ÎN DIVIZIA A, O ETAPĂ MAI DISPUTATĂ DECÎT CEA PRECEDENTĂ

• Jocuri de bună factură pe terenuri înmuiate de ploaie • Implicații la ambii poli ai clasamentului

Mai interesantă, sub aspectul bilanțului general, această etapă, a 24-a, comparativ cu precedenta, desfășurată duminică.

Pentru a putea lucra mai în liniște, mai la adăpost de emoții, în timpul perioadei de întrerupere, divizionarele A. gazde și oaspeți, s-au angajat mai hotărît la efort și iată cum în locul „remizelor de salon", consemnate în serie cu trei zile în urmă, runda de miercuri a cunoscut partide viu disputate, multe dintre ele decise la limită, spre finalul întîlnirilor.

Așa s-au petrecut lucrurile la meciurile **Steagul roșu — Jiul, Petrolul — C.S.M. Reșița, Rapid — F.C. Constanța** și chiar la jocul **Dinamo — A.S. Armata Tg. Mureș**, în care formația vizitatoare a dat o replică dîrză prestigioasei sale partenere de întrecere sportivă.

★

Și, ca o consecință imediată a modului corect, angajant, în care divizionarele A au înțeles să-și apere șansele, miercuri, numeroșii spectatori prezenți în tribune (din nou o cifră impresionantă — 35 000 ! — la Craiova) au putut urmări, la **Brașov, Bacău, Ploiești, Arad, întîlniri** atractive, de bună factură.

Și toate, trebuie reținut, în pofida acestui musafir nepoftit — ploaia — care, în destule localități, a îmbibat cu apă terenurile, obligîndu-i pe jucători să evolueze în condiții mai dificile.

★

Pînă miercuri, la ora jocurilor, trei echipe ale campionatului nostru — C.F.R. CLUJ, F.C. ARGEȘ și SPORTUL STUDENȚESC — dețineau un frumos record, acela de a fi rezistat neînvinse 8 etape la rînd ! O raritate în actuala ediție...

Și, ca un făcut, parcă, toate trei au suferit împreună, gustînd pentru prima oară în acest retur din cupa înfrîngerii.

Eșecurile lor, înregistrate toate în deplasare, au produs implicații la ambii poli ai clasamentului : în frunte, UNIVERSITATEA CRAIOVA și DINAMO (ambele învingătoare acasă) s-au desprins, întrucîtva, de urmăritoare, de.. predecesorul meu, **Bazil Marian, ar fi fost ocolit de necazuri și ar fi putut continua liniștit ceea ce reușise în toamnă".**

Într-un sector de activitate cu o lume atît de fluctuantă și atît de înrobită pasiunilor, poziția lui Macri față de fostul său antrenor este binevenită și tonifiantă. Prea fusese uitat cel ce adusese „Cupa României" în vitrina Rapidului, singura echipă românească de club care se calificase în cel de-al treilea tur al unei competiții europene...

★

Campionatul, cu viața lui cunoscută și necunoscută, ne furnizează, însă, din păcate, și fapte mai puțin îmbucurătoare, cum este și acesta petrecut miercuri, la Brașov, în repriza secundă, în momentul în care arbitrul partidei Steagul roșu — Jiul, a sancționat formația oaspete cu un penalty. Bănuiți cine se afla în fruntea protestatarilor ? Ne-o spune trimisul nostru. Nimeni altul decît... tînărul și proaspătul debutant Caramalis II care-și manifesta opoziția, la o decizie conformă cu regulamentul, de o manieră cu totul nepotrivită. Pentru liniștirea spiritelor a fost necesară intervenția energică a antrenorului Ștefan Coidum care a curmat indisciplina elevilor săi.

★

Pînă la 3 iunie, data viitoarei etape, campionatul se întrerupe pentru a face loc pregătirilor tricolorilor în vederea meciului de la 27 mai cu reprezentativa R.D. Germane.

★

De ieri, la amiază, cei 18 jucători selecționați, s-au reunit sub bagheta antrenorilor **Valentin Stănescu** și **Robert Cosmoc**, cu care au plecat împreună la Poiana Brașov. Să-i lăsăm să pregătească în liniște importantul examen de la 27 mai.

G. NICOLAESCU

DATELE ULTIMELOR ETAPE ALE CAMPIONATULUI ȘI CUPEI

Calendarul Diviziei A și al „Cupei României", a suferit o serie de modificări cauzate de pregătirile lotului național în vederea meciului cu **R.D. Germană.** Ieri, F.R.F. ne-a comunicat, însă, datele exacte la care se vor disputa ultimele 6 etape ale campionatului, precum și ultimele patru episoade ale „Cupei României".

Campionatul, întrerupt acum pentru meciul din 27 mai, va fi reluat în 3 iunie, cu etapa a 25-a. Etapele 26, 27, 28, 29 și 30 vor avea loc în zilele de 6, 10, 13, 17 și 20 iunie. Deci, miercuri — duminică — miercuri, pînă la încheierea campionatului !

Optimile Cupei se vor juca în 30 mai, sferturile de finală la 24 iunie, semifinalele la 27 iunie, iar finala la 1 iulie.

Simbătă, la Tg. Mureș și Pitești

A.S. ARMATA — „U" CLUJ

ȘI F.C. ARGEȘ — PETROLUL

• Simbătă după-amiază, de la 17,30, pe stadionul din Tg. Mureș se va disputa partida amicală dintre formația locală **A. S. Armata** și **„U" Cluj.**

• În aceeași zi, la Pitești, ora 17, F. C. Argeș va întîlni echipa Petrolul. În deschidere vor juca formațiile de tineret.

MECI INTERNAȚIONAL LA GALAȚI

După recentele partide internaționale ale selecționatei Diviziei B, seria a II-a (cu echipa olimpică a **Iugoslaviei**, la Timișoara, și cu selecționata Diviziei B a **Ungariei**, la Sibiu), iată că și selecționata Diviziei B, seria I, va susține o atractivă întîlnire, jucînd, la 6 iunie, cu selecționata Diviziei B din **Bulgaria.** Partida va avea loc la Galați.

MECI RESTANȚĂ ÎN DIVIZIA C

TEXTILA SEBEȘ — TRACTORUL BRAȘOV 1—0 (1—0). Meci contînd pentru etapa a XXI-a a diviziei C — seria a XII-a. Tractorul continuă să conducă în seria respectivă cu 30 p., iar Textila se află pe locul 12, ultimul, cu 13 p.

LOTUL DE TINERET (SUB 23 DE ANI): START AL PREGĂTIRII MECIULUI CU R.D. GERMANĂ

Astăzi, lotul de tineret sub 23 de ani se reunește în vederea pregătirii meciului cu R.D. Germană pe care îl va susține, în cadrul campionatului european rezervat echipelor de tineret, simbătă 26 mai la Pitești. Antrenorii **C. Drăgușin** și **E. Jenei** au convocat următorii jucători : **Ștefan** („U" Cluj), **Cavai** (Dinamo), — portari ; **Anghelini** și **Mateescu** (Steagul roșu), **Sătmăreanu II** și **G. Sandu** (Dinamo), **Smarandache** (Steaua), **Purima** (U.T.A.) — fundași ; **Dumitriu IV** (Steaua), **M. Popescu** (F.C. Argeș), **Vișan** (C.F.R. Cluj) — mijlocași ; **Anghel** (Steagul roșu), **Moldovan** (Dinamo), **Mulțescu** și **Roznai** (Jiul), **D. Georgescu** (C.S.M. Reșița), **Petrescu** (C.F.R. Cluj), **Chihaia** (Sp. studențesc).

Față de vechiul lot de jucători se observă prezența piteșteanului M. Popescu care poate fi utilizat datorită regulamentului competiției care prevede că, în cadrul echipelor de tineret, pot fi folosiți **doi jucători peste vîrsta limită de 23 de ani.**

Imediat după adunarea la sediul federației, selecționabilii vor pleca la cabana Voinea din apropierea localității Cîmpulung Muscel, unde vor rămîne pînă luni. Cele trei zile de la munte urmăresc refacerea prospețimii fizice a jucătorilor. De luni la prînz, lotul se va găsi la Pitești unde va rămîne pînă în ziua jocului cu R.D. Germană. Tot luni după-amiază este programat jocul de verificare cu **F.C. Argeș.** Agenda de lucru a zilei de marți cuprinde vizionarea filmului partidei România — Albania (tineret), ca și efectuarea a două antrenamente, unul cu caracter fizic, altul tehnico-tactic. Miercuri are loc un nou joc de verificare cu echipa din Divizia C, Dacia Pitești. Vineri o ședință tehnico-tactică avînd ca obiect prezentarea în amănunt a echipei de tineret a R.D. Germane, iar după-amiază încă un antrenament.

C.S.U. GALAȚI — LOTUL DE JUNIORI 4—3 (1—0)

Lotul de juniori a susținut, la Galați, un meci de verificare în compania Divizionarei B, C.S.U. Gazdele au cîștigat cu 4—3 (1—0). Au marcat : Dinu (min. 40), Rențea (min. 48), Bezman (min. 80) și Tatoli (min. 81), pentru C.S.U., respectiv Stoica (min. 51), Răducanu (min. 52) și Balaci (min. 69). **(T. SIRIOPOL — coresp.).**

LOTUL DE TINERET (SUB 21 DE ANI): REUNIRE LA SNAGOV

Pentru astăzi, la ora 17, a fost convocat în Capitală și lotul de tineret (sub 21 de ani). Imediat după sosire tinerii fotbaliști vor pleca cu un autocar la Snagov, sediul pregătirilor din zilele următoare pentru partida amicală cu reprezentativa similară a **R.D. Germane** programată la 26 mai la Altenburg.

Pentru mîine, antrenorii **I. Voica** și **O. Popescu** au prevăzut două antrenamente de intensitate medie cu cei 16 jucători asupra cărora s-au oprit : **Eftimescu** (Dinamo), **Voinea** (S.C. Bacău) — portari : **Onuțan** (Jiul), **Porațchi** („U" Cluj), **Fl. Marin** și **Grigoraș** (Rapid), **Ciocîrlan** (Sp. studențesc) — fundași ; **Savu** (Rapid), **Iovănescu** și **Ion Ion** (Steaua) — mijlocași ; **G. Stan** (Jiul), **Pisău** (Petrolul), **Păunescu** („U" Craiova), **Rădulescu** (F.C. Constanța), **Szabados** (Jiul), **Custov** (Dinamo) — atacanți.

Duminică după-amiază, selecționata de tineret va întîlni, la Snagov, într-un joc de verificare, lotul de juniori. Luni și marți sînt programate cîte două antrenamente zilnice, iar miercuri lotul se va deplasa la **Moreni** unde va avea ca parteneri de întrecere formația locală Flacăra. Pînă joi dimineața, cînd a fost prevăzută plecarea spre R.D. Germană, antrenorii vor căuta să găsească cea mai corespunzătoare formulă de echipă, în așa fel încît în meciul de la Altenburg randamentul selecționatei noastre să se situeze la un nivel corespunzător. Deși cei doi antrenori, **I. Voica** și **O. Popescu** se află de foarte puțină vreme la conducerea tehnică a lotului de tineret (sub 21 de ani), citind lista jucătorilor convocați — toți componenți ai echipelor de Divizia A — avem convingerea că poate fi alcătuit un „11" puternic, capabil să depășească un adversar valoros. Ar fi un prim examen edificator în privința potențialului de joc al unor tineri care au depășit de curînd vîrsta junioratului.

Meci restanță în Divizia B

CORVINUL HUNEDOARA — METALURGISTUL CUGIR 2—0 (1—0)

Partidă de bun nivel tehnic. Au marcat : Goea (min. 43) și Ștefănescu (min. 86). A arbitrat foarte bine Otto Anderco (Satu Mare). **(I. VLAD — corespondent).**

FOTBAL-TELE-CINEMA

Sezonul acesta de fotbal torențial pe micul ecran — nu poate să ne mîhnească, hai să fim sinceri. Să se facă așa — cui îi pare rău că miercuri am avut două meciuri în direct. Cînd fusese seceta aceea de fotbal, nimeni, nici un cinefil nu ne-a plîns pe umăr, nouă, microbiștilor. Acum, cu mii și mii de precauții, cu scuze adînci, le-am luat și noi, într-o seară, telecinemateca și ne pierdem în explicații — că o dată pe an este finala „Cupei cupelor" că și nouă ne place Charles Boyer, și noi pricepem ce e amorul în filmele cu Ingrid Bergman, ceea ce ne dă dreptul să cerem înțelegere și receptivitate pentru un șut și un gol ca acela al lui Chiarugi, în minutul 4, că merită...

Acum, dacă tot am ajuns aici și tot sîntem în picioare, să zicem și noi între noi că scenariul de miercuri noapte intitulat : „Cum cîștigă italienii o cupă europeană" l-am mai văzut de o mie de ori și chiar în versiune mai bună. Nu era Leeds echipa care să învingă soarta, oricîtă meserie știe, chiar dacă a aplicat lecția din carte : au luat-o pe sus, au luat-o pe extreme, au culcat mingea, au pasat, n-au pasat, — nimic. Nici un culoar de șut în careul italian. Nici o poziție clară de gol. O masare fantastică în careu acceptată de italieni cu mare plăcere, cu sadică plăcere. Toți englezii se transformaseră în „mijlocași la grămadă" — căci grămadă și numai grămadă se putea numi reduta aceea din care Rivera țîșnea superb trăgînd după el cîte un admirabil partener, întocmind atacuri în doi, care băgau groaza în monotonii britanici. Leeds n-a mai avut ghinion miercuri noaptea ; Leeds n-a mai putut să-și facă jocul iar alt joc ea nu știe. Neșansa s-a întîlnit cu neputința. Se întîmplă și la case mai mari... După cum grozăvia asta de fotbal italian, apărarea asta în care numai ei știu să se descurce, cu tehnica lor diabolică și provocatoare, cu tactica lor enervantă, sadică și eficace vor fi întotdeauna terorizate de spectrul brazilian, cu vrăjile și descîntecele lui. Nimeni nu e învins în timpul jocului, n-am fost jenați sub nici o formă, arbitrajul a fost la înălțime, gazdele au cîștigat pe merit".

• Formația Gaz metan Mediaș, fruntașa seriei a XI-a, are un atacant central deosebit de productiv, **Morau,** care în jocul cu Carpați Covasna (11—1) a înscris 5 goluri. Moraru are 21 de ani și provine din pepiniera formației mediașene.

• Derby-ul seriei a IV-a, dintre **I.M.U. Medgidia** și **Constructorul Galați** a prilejuit un joc de bun nivel tehnic (1—1), în partea a doua a întîlnirii însă localnicii n-au știut să profite de avantajul vîntului, care, pur și simplu, îi împingea în careul advers. Partida s-a desfășurat într-o atmosferă de perfectă sportivitate. Acest calificativ l-au dat arbitrii și meciurilor **Textila Buhuși — Minerul Comănești, I.C.I.M. Brașov — Torpedo Zărnești, Minaur Zlatna — Aurul Brad, Avîntul Frasin — A.S.A. Cîmpulung, Electromotor Timișoara — Constructorul Arad ș. a.**

• Pe foaia de arbitraj a meciului **Comerțul Brăila — Ancora Galați** sus, în colțul din stînga, scrie : **„Asigurat asistență medicală"**, urmează o semnătură indescifrabilă. În paginile a III-a și a IV-a a aceluiași document se poate citi, însă, cu totul altceva, consemnat de arbitrul **N. Răileanu** (București) : **„accidentat jucătorul Gh. Oțelea (Ancora) și, în lipsa medicului, care a semnat foaia și a plecat de pe teren, a trebuit să fie internat în spital"** ; în pag. a IV-a : **„Încă o dată menționez lipsa medicului pe tot parcursul jocului, ceea ce a adus la imposibilitatea stabilirii diagnosticului jucătorului accidentat".** Fără comentarii. Așteptăm răspunsul organului municipal sanitar din Brăila !

• **Marina Mangalia** s-a retras de pe teren, în meciul de la Babadag (min. 85) fără nici un motiv — menționează arbitrul **V. Navrotschi** (București). Cu un minut înainte, Marina a beneficiat de o lovitură liberă, iar jucătorul care se pregătea să o execute a început o altercație cu un fotbalist localnic ; arbitrul a intervenit pentru a calma spiritele. În acel moment delegatul formației din Mangalia a făcut semn echipei sale să se retragă din joc. În timp ce părăsea terenul jucătorul **Maghiar** (Marina) a adus injurii arbitrilor, faptă pentru care atît lui cît și lui **Catrina** (Marina) — le-au fost reținute legitimațiile.

• **La Focșani,** în meciul dintre **Unirea** și **Metalul Mija** jucătorul **Gh. Canaragiu** (U) l-a accidentat pe S. Cucu (M), lovindu-l cînd acesta era căzut la pămînt. În plus, antrenorului echipei din Mija, Al. Caricaș, un om de ordine de pe stadion i-a rupt fulgarinul cînd a vrut să intre pe teren să dea ajutor jucătorului accidentat, e adevărat, fără aprobarea arbitrului.

• În încheiere, un avertisment delegatului echipei **Nicolina Iași, Mihai Onofrei,** care, la sfîrșitul partidei de la Iași, a adresat cuvinte injurioase conducătorilor de joc (menționează în raport, arbitrul de centru, **V. Garluc din Bacău).**

T. RĂBȘAN

ÎN OBIECTIV, MECIURILE DIVIZIEI C

• Flacăra Moreni, o campioană a sportivității • Moraru (Gaz metan Mediaș) a înscris 5 goluri într-un meci • Cum se asigură asistența medicală ? • Atitudini nesportive la Babadag și Focșani

Și de data aceasta, etapa campionatului Diviziei C — cele 84 de jocuri — ne oferă o sumedenie de fapte, unele remarcabile, demne de laudă, altele, din păcate, mai puțin lăudabile. Iată cîteva aspecte din jocurile celei de a 21-a etape :

• Fruntașa seriei a X-a, **Victoria Carei,** a reușit să obțină un punct la **Minerul Borșa,** echipă nou promovată în campionat, datorită portarului Ioan Lungu, care a apărat foarte bine, salvîndu-și echipa de cel puțin 2—3 goluri. Portarul din Carei este foarte tînăr, n-a împlinit încă 17 ani, are un fizic de atlet și o bună priză la balon, atît pe sus cît și pe jos.

• Echipa **Flacăra Moreni,** lidera seriei a VI-a, continuă să se afle printre puținele echipe care în acest campionat n-au avut nici un jucător eliminat de pe teren sau căruia să i se fi arătat de către arbitru cartonașul galben ! Golgeterul formației este **Baciu** (cu 11 goluri), iar printre cei evidențiați, de la meci la meci, continuă să se numere tinerii **Ștefănescu, Vasilache** și **Cimpu.** Acum, Flacăra cu 5 puncte avans are mari șanse de a termina competiția pe locul I.

• **„Parcă am fi jucat acasă** — ne spunea Traian Cojocaru, antrenorul formației Răsăritul Caracal, după partida de la Tr. Măgurele, cu Chimia, care a cîștigat cu 2—0 — **ni s-a făcut o primire frumoasă, pe teren,** în timpul jocului, n-am fost jenați sub nici o formă, arbitrajul a fost la înălțime, gazdele au cîștigat pe merit".

• Formația Gaz metan Mediaș, fruntașa seriei a XI-a, are un atacant central deosebit de productiv, **Morau,** care în jocul cu Carpați Covasna (11—1) a înscris 5 goluri. Moraru are 21 de ani și provine din pepiniera formației mediașene.

• Derby-ul seriei a IV-a, dintre **I.M.U. Medgidia** și **Constructorul Galați** a prilejuit un joc de bun nivel tehnic (1—1), în partea a doua a întîlnirii însă localnicii n-au știut să profite de avantajul vîntului, care, pur și simplu, îi împingea în careul advers. Partida s-a desfășurat într-o atmosferă de perfectă sportivitate. Acest calificativ l-au dat arbitrii și meciurilor **Textila Buhuși — Minerul Comănești, I.C.I.M. Brașov — Torpedo Zărnești, Minaur Zlatna — Aurul Brad, Avîntul Frasin — A.S.A. Cîmpulung, Electromotor Timișoara — Constructorul Arad ș. a.**

• Pe foaia de arbitraj a meciului **Comerțul Brăila — Ancora Galați** sus, în colțul din stînga, scrie : **„Asigurat asistență medicală"**, urmează o semnătură indescifrabilă. În paginile a III-a și a IV-a a aceluiași document se poate citi, însă, cu totul altceva, consemnat de arbitrul **N. Răileanu** (București) : **„accidentat jucătorul Gh. Oțelea (Ancora) și, în lipsa medicului, care a semnat foaia și a plecat de pe teren, a trebuit să fie internat în spital"** ; în pag. a IV-a : **„Încă o dată menționez lipsa medicului pe tot parcursul jocului, ceea ce a adus la imposibilitatea stabilirii diagnosticului jucătorului accidentat".** Fără comentarii. Așteptăm răspunsul organului municipal sanitar din Brăila !

• **Marina Mangalia** s-a retras de pe teren, în meciul de la Babadag (min. 85) fără nici un motiv — menționează arbitrul **V. Navrotschi** (București). Cu un minut înainte, Marina a beneficiat de o lovitură liberă, iar jucătorul care se pregătea să o execute a început o altercație cu un fotbalist localnic ; arbitrul a intervenit pentru a calma spiritele. În acel moment delegatul formației din Mangalia a făcut semn echipei sale să se retragă din joc. În timp ce părăsea terenul jucătorul **Maghiar** (Marina) a adus injurii arbitrilor, faptă pentru care atît lui cît și lui **Catrina** (Marina) — le-au fost reținute legitimațiile.

• **La Focșani,** în meciul dintre **Unirea** și **Metalul Mija** jucătorul **Gh. Canaragiu** (U) l-a accidentat pe S. Cucu (M), lovindu-l cînd acesta era căzut la pămînt. În plus, antrenorului echipei din Mija, Al. Caricaș, un om de ordine de pe stadion i-a rupt fulgarinul cînd a vrut să intre pe teren să dea ajutor jucătorului accidentat, e adevărat, fără aprobarea arbitrului.

• În încheiere, un avertisment delegatului echipei **Nicolina Iași, Mihai Onofrei,** care, la sfîrșitul partidei de la Iași, a adresat cuvinte injurioase conducătorilor de joc (menționează în raport, arbitrul de centru, **V. Garluc din Bacău).**

T. RĂBȘAN

ÎNTÎLNIREA DINTRE I.E.F.S. ȘI UNIVERSITATEA TIMIȘOARA — HOTĂRÎTOARE PENTRU CUCERIREA TITLULUI DE CAMPIOANĂ LA HANDBAL

• Schimbările de lideri — favorabile derbyului... • Pregătiri febrile în ambele tabere • Dorim să se asigure întîlnirii cele mai bune condiții

Penultima etapă a campionatului diviziei A de handbal feminin, a 26-a, programată duminică, are drept „cap de afiș" un veritabil derby al... derbyurilor, **meciul dintre campioana țării și actuala lideră a clasamentului — UNIVERSITATEA TIMIȘOARA — și I.E.F.S. — echipa surprizelor** (plăcute și... neplăcute), formație aflată anul acesta mai aproape ca oricînd de realizarea unui mare vis : cîștigarea campionatului. Beneficiind de avantajul terenului propriu **(partida se dispută duminică, la ora 11,30, pe „Tineretului")**, I.E.F.S. are o mare și unică șansă de a trece în fruntea clasamentului și de a cuceri 99 la sută din opțiuni pentru cîștigarea campionatului. Înaintea acestui derby, situația este următoarea :

1. Univ. Tim. 25 21 1 3 353-230 43
2. I.E.F.S. Buc. 25 20 2 3 317-203 42

Așadar, un singur punct le desparte pe cele două candidate la titlu. **O victorie a timișorencelor le-ar departaja pe acestea definitiv,** în timp ce **un succes al echipierelor I.E.F.S.-ului ar aduce formația lui Ion Bota în fruntea clasamentului cu o etapă înainte de încheierea campionatului.** În mod sigur, studentele bucureștene — în cazul unui rezultat favorabil cu „U" Timișoara — n-ar scăpa șansa de a cuceri tricourile în ultimul meci, cel cu Rulmentul. Un rezultat egal este, însă, favorabil timișorencelor.

În ultimele etape, ambele formații au avut comportări oscilante. Universitatea Timișoara a pierdut — în etapa a 23-a — la Odorhei, cedînd șefia clasamentului lui I.E.F.S. A fost, însă rîndul echipei Doinei Cojocaru să capoteze în etapa a 24-a — la Universitatea București — și să **„ofere" tricoul galben adversarelor** din Timișoara. Schimbul acesta de lideri a fost în beneficiul spectaculozității campionatului, lăsînd derbyului cel mare rezolvarea finală.

Cele două combatante se pregătesc asiduu. I.E.F.S. a tras — se pare — concluziile cele mai bune de pe urma eșecului din partida cu elevele antrenorului C. Popescu. Studentele din București adaugă pregătirii fizice și tactice un capitol nou : antrenamentul... psihic. Ele repetă la infinit deviza însușită unanim pentru marea confruntare : **victorie, victorie cu orice preț.** „Cu orice preț" înseamnă, sperăm, numai concentrarea la maximum, eforturi pînă la limita resurselor, coeziune, voință. Deși au ratat antrenamentul de miercuri (din cauza ploii), handabalistele de la IEFS vor încerca să recupereze, prin eforturi suplimentare, în zilele care urmează.

La Timișoara, activitate febrilă. Campioanele vor să-și reînnoiască titlul printr-o victorie în deplasare. Pentru aceasta se pregătesc intens, zilnic. Toate jucătoarele sînt în plenitudinea forțelor și exersează — sub conducerea antrenorului Constantin Lache — scheme tehnico-tactice care să contracareze principalele atu-uri ale adversarelor de duminică. Universitatea Timișoara sosește simbătă după amiază în Capitală și — este aproape sigur — va face imediat un antrenament de acomodare cu terenul de la „Tineretului".

Șansele ambelor echipe, în această confruntare sînt aproximativ egale. I.E.F.S. are o linie mai bună de la 9 m, în timp ce Universitatea Timișoara dispune de o apărare mai fermă, mai corectă. Este posibil ca în acest derby să decidă calmul și luciditatea, stăpînirea de sine. Acestea sînt, de altfel, elemente hotărîtoare într-o întîlnire echilibrată.

Fără discuție, pentru cele două echipe, pentru spectatori și — implicit — pentru handbalul nostru, este de dorit ca derbyului de duminică să i se asigure condiții dintre cele mai bune. Făcînd abstracție de tribune (care, din păcate, nu pot fi mărite...), terenul de joc va trebui să se prezinte în condițiuni optime. Dacă timpul se menține ploios, **dacă în ziua meciului condițiile meteorologice nu vor fi favorabile subscriem pentru amînarea partidei. Decît un meci în care hotărîtor să fie hazardul, mai bine o aminare de cîteva zile a întîlnirii decisive.** De asemenea, **socotim că federația de handbal și colegiul central al arbitrilor au datoria să delege la derby un cuplu de arbitri care să asigure desfășurarea normală, corectă, a întîlnirii.**

Hristache NAUM

Elena Frîncu (I.E.F.S.) șutînd cu sete la poartă. Ea speră s-o poată face — cu succes — și în partida de duminică, hotărîtoare pentru cîștigarea campionatului. Foto : Dragoș NEAGU

TIR

Între 7-10 iunie vor avea loc pe poligonul Tunari

CAMPIONATELE INTERNAȚIONALE ALE ROMÂNIEI

Cea de a XVI-a ediție a Campionatelor internaționale de tir ale României, competiției de prestigiu la care participă, an de an, numeroși trăgători de valoare, va avea loc anul acesta în zilele de 7—10 iunie. Federația română de tir a trimis invitații la peste 20 de federații naționale pentru competiția ce va fi găzduită pe poligonul Tunari. Ediția din acest an a „internaționalelor" cuprinde toate probele clasice. Vor avea loc deci probe de armă liberă calibru redus 60 focuri culcat, 3×40 focuri, armă standard pentru femei și juniori, probe de pistol (viteză, liber, calibru mare și standard), talere (trap și skeet) precum și mistreț alergător.

TENIS DE MASĂ

COMPETIȚIE REZERVATĂ COPIILOR BUCUREȘTENI

Sala de la stadionul Republicii a găzduit o competiție de tenis de masă, organizată de C.M.E.F.S. București prin comisia municipală de resort, în cinstea Zilei Victoriei și dotată cu „Cupa 9 Mai". La această întrecere, desfășurată pe categorii de vîrstă: 9—12 ani și 13—14 ani, au luat parte un număr de aproape 100 de pionieri și școlari, fete și băieți, reprezentînd cluburile și asociațiile sportive bucureștene. Competiția s-a jucat sistem eliminatoriu pînă în semifinale, unde cei patru calificați au participat la un turneu final. Iată rezultatele :

FETE — **categoria 9—12 ani** (14 participante) **I. Virginia Popa** (Șc. sp. 1), 2. Veronica Petrini (Șc. sp 1), 3. Carmen Tecleș (Progresul), 4. Daniela Naum (Progresul); **cat. 13—14 ani** (12 participante) **I. Mariana Pinciuc** (Spartac), 2. Simona Stoia (Progresul), 3. Lăcrămioara Negoescu (Politehnica), 4. Virginia Popa (Șc. sp. 1). **BĂIEȚI — cat. 9—12 ani** (34 participanți) **I. Fernando Godini** (Cluburile Roșie), 2. Dănuț Ioniță (Șc. sp. 1), 3. Valentin Blănaru (Munca), 4. Sorin Dumitrescu (Șc. sp. 1) ; **cat. 13—14 ani** (34 participanți) **I. Vasile Fodoran** (Șc. sp. 2), 2. Dorel Onețiu (Grivița Roșie), 3. Eugen Flenkeș (Șc. sp. 1), 4. Mihai Anghel (Șc. sp. 1).

În încheiere se cuvine subliniat jocul practicat de o serie de tinere și talentate elemente ale tenisului de masă bucureștean: **Virginia Popa, Veronica Petrini, Carmen Tecleș, Mariana Pinciuc, Fernando Godini, Dănuț Ioniță, Dorel Onețiu,** precum și antrenorilor care-i pregătesc pe acești sportivi : **Geta Pitică, Nicu Naumescu, Luci Slăvescu, Marius Lăzărescu, Emil Iacobi** și **Ioan V. Georgescu.**

Aurel PĂPĂDIE

LA 27 MAI 1973 O NOUĂ TRAGERE A

• Participarea se face pe bilete de 5 lei bucata.
• Pentru stabilirea biletelor cîștigătoare, se vor efectua 17 extrageri separate cu numere formate din 6 cifre și terminații de 5, 4, 3 și 2 cifre.
Amănunte în prospectele din unitățile Loto-Pronosport.

MINISTERUL EDUCAȚIEI ȘI ÎNVĂȚĂMÎNTULUI

INSTITUTUL DE EDUCAȚIE FIZICĂ ȘI SPORT DIN BUCUREȘTI

ANUNȚĂ

scoaterea la concurs a următoarelor posturi :

— Șef lucrări la catedra de Științe biologice, disciplina fiziologie, poziția 6.
— Lector la catedra de Științe pedagogice, disciplina psihologia educației fizice și psihologia sportului, poziția 16.
— Șef lucrări la catedra de Jocuri sportive, disciplina baschet, poziția 8.
— Șef lucrări la catedra de Sporturi de iarnă și aplicative, disciplina tir-scrimă, poziția 11.
— Asistent la catedra de Sporturi de iarnă și aplicative, disciplina schi alpin-turism, poziția 6.

Candidații la concurs vor depune la secretariatul Institutului de educație fizică și sport din București, str. Maior Ene nr. 12, în termen de 30 zile (pentru posturile de șef lucrări-lectori) și de 15 zile (pentru postul de asistent) de la data publicării acestui anunț în Buletinul oficial al Republicii Socialiste România, partea a III-a, cererea de înscriere la concurs la care vor anexa actele prevăzute de Legea nr. 6 privind Statutul personalului didactic din Republica Socialistă România, publicată în Buletinul oficial al Republicii Socialiste România, partea I, nr. 33 din 15 martie 1969 și de instrucțiunile Ministerului Educației și Învățămîntului nr. 84539/1969.

Cei care funcționează într-o instituție de învățămînt superior sînt obligați să comunice, în scris, rectoratului acesteia înscrierea la concurs.

Concursul se va ține la sediul Institutului de educație fizică și sport din București în termen de 2 luni (pentru posturile de șef lucrări-lectori) și de 15 zile (pentru postul de asistent) de la expirarea termenului de înscriere la concurs.

Informații suplimentare se pot obține zilnic între orele 13—14 la secretariatul Institutului, tel. 31.44.46.

O IMPRESIONANTĂ MANIFESTARE OMAGIALĂ CONSACRATĂ ANIVERSĂRII REVOLUȚIEI DE LA 1848 ÎN TRANSILVANIA

(Urmare din pag. 1)

pregnant simțămintele pe care le trăiesc în aceste clipe deosebite participanții la adunare, sentimente de adînc respect față de tradițiile revoluționare ale poporului, împletite cu dragostea fierbinte față de partid și conducere, față de patria socialistă.

Mulțimea prezentă la grandioasa evocare aclamă îndelung sosirea — pe sub un simbolic arc de triumf — a conducătorilor partidului și statului nostru.

În această atmosferă de vibrant patriotism începe adunarea populară de la Blaj.

Deasupra cîmpiei, s-a așternut, pentru cîteva momente, o tăcere solemnă. Tovarășul Nicolae Ceaușescu inaugurează aleea consacrată bărbaților iluștri care, prin gîndirea și acțiunea lor, au premers evenimentele din 1848 și celor care au militat în focul revoluției, un omagiu adus faptei lor măreț și nepieritoare. Aici, pe această alee, se află, dăltuite în bronz, întru memoria eternă a generațiilor, busturile lui Nicolae Bălcescu, Avram Iancu, Alexandru Ioan Cuza, Mihail Kogălniceanu, Simion Bărnuțiu, Vasile Alecsandri, Andrei Mureșanu, Gheorghe Magheru, C. A. Rosetti, Costache Negri, Gheorghe Barițiu, Al. Papiu Ilarian, Petőfi Șandor, Cezar Bolliac, Eftimie Murgu, Stephan Ludwig Roth, A. G. Golescu Negru, Ion Ionescu de la Brad, Petru Maior, Aron Pumnul, Gheorghe Șincai, Ioan Inocențiu Micu-Clain.

Tovarășii **Nicolae Ceaușescu** și **Ion Gheorghe Maurer**, ceilalți oaspeți iau loc, apoi, la tribuna oficială, împreună cu reprezentanții organelor județene și municipale de partid și de stat, ai organizațiilor de masă și obștești, cu militanți din ilegalitate ai partidului și ai mișcării muncitorești, personalități ale vieții științifice, culturale și artistice, oameni ai muncii din întreprinderi și instituții ale județului.

Adunarea populară este deschisă de tovarășul **George Homoștean**, prim-secretar al Comitetului județean Alba al P.C.R., care a spus:

Vă rog să-mi permiteți ca, în deschiderea acestei mari adunări consacrate aniversării a 125 de ani de la Revoluția din 1848 în Transilvania, în numele Organizației județene de partid, al tuturor oamenilor muncii din județul Alba, să adresez din adîncul inimilor noastre un fierbinte salut celui mai iubit fiu al poporului și partidului, secretarului general al Partidului Comunist Român, președintele Consiliului de Stat al Republicii Socialiste România, tovarășului Nicolae Ceaușescu.

În prezența Dumneavoastră, scumpe tovarășe Nicolae Ceaușescu, a celorlalți tovarăși din conducerea de partid și de stat, la această mare și reprezentativă adunare populară noi vedem încă o dovadă a cinstirii de către gloriosul nostru partid, de către conducerea sa, a luptelor duse secole de-a rîndul de către poporul român pentru o viață mai bună, demnă și liberă, pentru dreptate socială și națională, un omagiu adus luminaților patrioți, care s-au situat în fruntea maselor și au făcut din scopul ființei lor slujirea cu credință a poporului.

După ce a relevat istoricele evenimente de acum 125 de ani, vorbitorul a spus:

Ca urmare a politicii de dezvoltare armonioasă a tuturor zonelor țării, și județul Alba a cunoscut o puternică înflorire. Pe harta sa economică au apărut, numai în ultimii ani, peste 25 obiective industriale și noi capacități, valoarea producției globale dublîndu-se. Chiar și aici, lîngă Cîmpia Libertății, s-au ridicat puternice și moderne obiective ale industriei noastre socialiste.

Oamenii muncii din județul Alba — români, maghiari, germani —, înfrățiți în muncă și idealuri, la fel ca întregul popor, sînt profund recunoscători conducerii partidului și statului, dumneavoastră, mult iubite și stimate tovarășe Nicolae Ceaușescu, pentru sprijinul multilateral de care ne bucurăm în dezvoltarea rapidă a județului, pentru care vă adresăm cele mai calde mulțumiri și vă exprimăm voința fermă de a ne îndeplini exemplar sarcinile multiple ce ni le-am asumat în vederea realizării cincinalului în 4 ani și jumătate.

În încheiere tovarășul George Homoștean a spus:

Cinstind împlinirea a 125 de ani de la Revoluția română din 1848 în Transilvania, aducînd întreaga prețuire tradițiilor revoluționare ale poporului nostru, învățînd din înalta școală a acestor tradiții, dorim să vă asigurăm, iubite tovarășe Ceaușescu, pe dumneavoastră și pe ceilalți tovarăși din conducerea de partid și de stat, că noi înțelegem bine cu toții cuvintele rostite de dumneavoastră la grandioasa adunare populară de la Iași, că omagiul cel mai de preț pe care îl putem aduce luptei înaintașilor este angajamentul fierbinte de a munci cu dăruire, cu întreaga noastră energie și pricepere pentru înfăptuirea programului de dezvoltare multilaterală a orînduirii socialiste, elaborat de Congresul al X-lea al Partidului Comunist Român, în numele fericirii întregului popor, al progresului, civilizației și culturii socialiste și comuniste pe pămîntul străbun al scumpei noastre patrii.

În continuare au luat cuvîntul **Nicolae Badea**, muncitor la Combinatul de prelucrare a lemnului din Blaj, **Georgina Suciu**, profesoară la Liceul „Iacob Mureșanu" din Blaj, **Kadar Francisc**, șeful secției mecanico-energetice de la Uzina mecanică Cugir, **Viorel Șoica**, muncitor din comuna Avram Iancu și **Mihai Reckerth**, președintele Cooperativei agricole de producție din Șona.

În entuziasmul și însuflețirea generală, ia cuvîntul tovarășul **NICOLAE CEAUȘESCU.**

Ampla expunere a secretarului general al partidului este urmărită cu viu interes de zecile de mii de participanți și, prin intermediul transmisiunii la radio și televiziune, de întreaga țară, fiind subliniată în repetate rînduri de îndelungi aplauze, cu urale și ovații.

Cuvintele conducătorului partidului și statului nostru găsesc un larg și viu ecou în inima și conștiința națiunii. Domnește o atmosferă sărbătorească. Toți cei prezenți, români, maghiari, germani, fii ai patriei iubite — România socialistă, își exprimă sentimentele de dragoste și atașament față de Partidul nostru comunist, care, în frunte cu secretarul său general, tovarășul **Nicolae Ceaușescu**, conduce poporul pe drumul luminos al socialismului și comunismului.

★

Marea Adunare de la Blaj se încheie printr-un grandios spectacol muzical-coregrafic evocator al Revoluției de la 1848 din Transilvania, a evenimentelor cruciale din ultimii 125 de ani înscrise în istoria patriei noastre.

sportul în lume

AZI DUPĂ AMIAZĂ LA SCHEVENINGEN

ECHIPELE ROMÂNIEI ȘI OLANDEI ÎNCEP ÎNTÎLNIREA LOR DIN „CUPA DAVIS"

Primele meciuri: Ovici — Okker, Năstase — Hordijk

SCHEVENINGEN, 17 (prin telefon). Miercuri, la ora 16, în mica sală de festivități a clubului METS din Scheveningen se aprindeau reflectoarele televiziunii pentru primul act al meciului Olanda — România **(contînd pentru sferturile de finală ale „Cupei Davis", zona europeană — grupa A)**: tragerea la sorți. La această oră programul este cunoscut și cea mai importantă veste este aceea că **Ilie Năstase** joacă în ultima zi cu **Tom Okker**. În ultima partidă. Va fi probabil cea decisivă.

Alocuțiunea de deschidere a tragerii la sorți a fost rostită din partea gazdelor de dl. Oje Van Der Heul. Apoi, în prezența celor doi căpitani de echipă, **Cristea Caralulis** și **Dick Lameris** și a arbitrului principal, englezul **Pat Hughes** (un nume binecunoscut din istoria tenisului, adversar în anii '20 al muschetarilor Cochet și Borotra), au fost introduse în două frumoase casete de argint — trofeele challenge ale campionatelor internaționale ale Olandei (vînd gravate nume celebre ca Tilden Hopman, Hoad) — biletelele cu numele jucătorilor. Desigur, organizatorii au întîmpinat cu satisfacție desemnarea meciului **Năstase — Okker** ca ultimul. Dă un plus de interes întîlnirii, asigurîndu-i o cădere de cortină atractivă. Se speră ca duminică cele 4000 de locuri din tribunele terenului central de la METS-club să fie ocupate.

Scheveningen este cartierul de plajă al capitalei olandeze, Haga. Dacă vreți o Mamaia a Nordului, dar rece și de un pitoresc palid. Cu 60 de ani în urmă, clubul la care jucăm era al zidarilor, constructori de diguri. Azi, el aparține federației olandeze de tenis. Este locul tradițional al întîlnirilor de „Cupa Davis". **Pentru prima oară evoluează aci tenismanii României. Oaspete este însă și Tom Okker**, originar din Haarlem, orașul înconjurat cu mii de hectare de lalele, acum în plină floare. Okker revine în reprezentativa Olandei după patru ani de activitate ca jucător profesionist.

În echipa noastră atmosfera e bună. Toți îl înconjoară pe Ilie cu dragoste și speranțe. Campionul nostru este în formă și dă un impuls deosebit noilor săi coechipieri. Firește, Toma Ovici se arată fericit că a fost ales drept al doilea jucător al formației. Promite că va juca bine chiar în fața lui Okker. Dar sarcina sa principală este în jocul din ultima zi, cu campionul olandez Jan Hordijk.

În schimb, s-a constatat că **Dumitru Hărădău** a evoluat mai slab la ultimele antrenamente, dar că poate fi doar o eclipsă trecătoare. Oricum, Ovici sau tînărul Traian Marcu sînt pregătiți să-l înlocuiască, la nevoie, în partida de dublu de sîmbătă, și ea foarte importantă.

Deci, al doilea meci România — Olanda din istoria „Cupei Davis" (primul cîștigat cu 5—0 de români la București, în 1971) **debutează vineri după amiază, la Scheveningen, cu partidele OVICI — OKKER și NĂSTASE — HORDIJK.**

Timpul este frumos, cu soare și vînt moderat dinspre mare.

PE MICUL ECRAN

Redacția sportivă a Televiziunii ne anunță că întîlnirea de tenis România — Olanda care se dispută la Scheveningen (Olanda), în zilele de vineri, sîmbătă și duminică va fi transmisă de studioul nostru.

Azi, transmisia va începe de la ora 15.

11 TRĂGĂTORI ROMÂNI LA „CUPA ȚĂRILOR LATINE ȘI GRECIEI"

La Pontevedra, în Spania, localitate situată pe țărmul Oceanului Atlantic, se desfășoară cea de a 17-a ediție a tradiționalei competiții internaționale de tir, **„Cupa țărilor latine și Greciei".** Întrecerile din acest an cuprind următoarele probe: **armă liberă calibru redus 60 focuri culcat și 3x40 focuri, pușcă și pistol cu aer comprimat, pistol viteză și pistol liber.** Trofeul revine acelei țări care totalizează cel mai mare punctaj în clasamentul pe echipe.

Țara noastră este reprezentată de următorii sportivi: **N. Rotaru, St. Caban, P. Sandor, I. Olărescu, I. Codreanu, M. Ferecatu** — la probele de pușcă, **D. Iuga, V. Atanasiu, M. Roșca, L. Giușcă și C. Ion** — la probele de pistol.

STAN SMITH — ELIMINAT

NEW YORK, 17 (Agerpres). — În turneul internațional de tenis de la Las Vegas, Ray Moore l-a eliminat cu 7—6, 6—3 pe cunoscutul campion american Stan Smith. O altă surpriză a furnizat Dick Crealy (Australia), care l-a învins cu 6—4, 6—7, 6—0 pe celebrul campion australian Rod Laver. Alte rezultate: Rosewall (Australia) — Edlefsen (S.U.A.) 6—4, 6—2; Emerson (Australia) — Dent (Australia) 6—2, 6—1; Mayo (Mexic) — Stockton (S.U.A.) 6—3, 6—7, 7—6.

MARELE PREMIU MOTOCICLIST

MUNCHEN, 17 (Agerpres). — Circuitul motocielist de la Hockenheim dotat cu „Marele Premiu al R. F. Germania" (cea de-a treia probă a campionatului mondial), a revenit la clasa 250 cmc finlandezului Jarno Saarinen („Yamaha"), cu o medie orară de 159,600 km. Englezul Phil Read („M. V. Agusta") a terminat învingător la clasa 500 cmc — medie orară 170,800 km, iar la clasa 125 cmc pe primul loc s-a clasat suedezul Kent Andersson („Yamaha"). Iată ceilalți cîștigători: **clasa 350 cmc:** Teuvo Laensivuori (Finlanda); **motociclete cu ataș:** Enders — Engelhardt (R. F. Germania).

VLADIMIR ABRAMOV SARE 2,18 m LA ÎNĂLȚIME

MOSCOVA, 17 (Agerpres). — Cu prilejul unui concurs de atletism, care a avut loc la Moscova, sportivul sovietic Vladimir Abramov a cîștigat proba de săritură în înălțime cu rezultatul de 2,18 m. Vladimir Abramov, în vîrstă de 23 de ani, utilizează stilul „Fosbury".

5,41 m LA PRĂJINĂ

NEW YORK 17 (Agerpres). — Cu prilejul unui concurs atletic desfășurat la Irvine (California), cunoscutul recordman american Steve Smith a cîștigat proba de săritură cu prăjina cu 5,41 m, rezultat ce reprezintă cea mai bună performanță mondială a sezonului.

La Allahasse (Florida), Marty Liquori și-a făcut reintrarea, după accidentul suferit la picior în urmă cu cîteva săptămîni, cîștigînd cursa de o milă cu timpul de 3:58,7.

FOTBAL meridiane

A.C. MILAN CÎȘTIGĂ PENTRU A DOUA OARĂ „CUPA CUPELOR"

Salonic; stadionul „Kaftantzoglion"; teren moale, ud; timp rece, a plouat tot timpul partidei. A marcat Chiarugi (min. 4). Arbitrul grec Cr. Mihas a condus următoarele echipe:

LEEDS UNITED: Harvey — Reaney, Madeley, Hunter, Cherry — Bates, Yorath, Gray (min. 53 McQueen) — Lorimer, Jordan, Jones.

A. C. MILAN: Vecchi — Turone — Sabadini, Rosato (min. 57 Dolci), Zignoli — Anquilletti, Benetti, Rivera — Sogliano, Bigon, Chiarugi.

În ultimul minut de joc au fost eliminați, pentru lovire, Hunter și Sogliano.

Iată că echipa engleză Leeds United a pierdut și ultima posibilitate de a intra, anul acesta, în posesia unui trofeu! Dar, dacă în finala Cupei Angliei, Leeds a jucat destul de slab, neforțînd ritmul partidei decît în repriza secundă, în finala disputată miercuri seara la Salonic, în Cupa cîștigătoarelor de cupe, ea a evoluat de o manieră remarcabilă, fiind deseori aplaudată de spectatorii localnici. Lungi perioade de joc, A. C. Milan a fost masată în propriul careu, obligată să se apere cu disperare. Mai toți cei care au asistat la meci — printre care și milioane de telespectatori — au așteptat, conform cursului jocului, ca echipa lui Don Revie să obțină măcar o egalare (meritată), dar în cele din urmă scorul stabilit în min. 4 a rămas neschimbat.

În minutul 4, **Chiarugi** este lansat în adîncime, pierde mingea în duelul cu **Hunter** și **Madeley**, dar arbitrul acordă fault. Lovitura liberă, de la 20 m, este transformată perfect de același **Chiarugi** cu un șut puternic, razant cu pămîntul. În continuare, jucătorii englezi pun stăpînire pe joc și vor domina, cu scurte întreruperi cauzate de contraatacurile lui Milan, aproape tot restul timpului. Apărarea italiană face cu greu față presiunii lui Leeds, dar de fiecare dată cînd ea a fost depășită a intervenit excelent portarul **Vecchi**, cel mai bun jucător de la A. C. Milan. În repriza secundă, jucătorii englezi reclamă un henț în careu, la un șut al lui **Lorimer**, însă soarta meciului este pecetluită: A. C. Milan va intra pentru a doua oară în posesia Cupei cupelor...

Căpitanul lui A. C. Milan, Gianni Rivera, arată spectatorilor Cupa pe care echipa italiană o cucerește pentru a doua oară în 6 ani
Telefoto: A.P.—AGERPRES

Cele 13 cîștigătoare de pînă acum

Cele 13 ediții de pînă în momentul de față ale Cupei cupelor au avut drept învingătoare următoarele echipe: **1960—61: Fiorentina; 1961—62: Atletico Madrid; 1962—63: Tottenham Hotspur; 1963—64: Sporting Lisabona; 1964—65: West Ham United; 1965—66: Borussia Dortmund; 1966—67: Bayern München; 1967—68: A.C. Milan; 1968—69: Slovan Bratislava; 1969—70: Manchester City; 1970—71: Chelsea; 1971—72: Glasgow Rangers; 1972—73: A. C. Milan.**

JUVENTUS TORINO ȚINUTĂ „ÎN ȘAH" LA REGGIANA

Surpriză în „Cupa Italiei", la fotbal: echipa Juventus Torino, care în ziua de 30 mai va susține la Belgrad finala „Cupei campionilor europeni" cu formația Ajax Amsterdam, a fost ținută în șah de echipa Reggiana (din liga a doua a campionatului italian), cu care a terminat la egalitate: 1—1. Juventus a deschis scorul în minutul 42 prin golul înscris de mijlocașul Maggiora, iar Reggiana a egalat în minutul 73 prin Donini.

ECHIPA R.D. GERMANE ÎN BUNĂ FORMĂ

Revenim azi cu o serie de amănunte asupra meciului R. D. Germană — Ungaria, disputat miercuri seara la Karl Marx-Stadt și cîștigat după cum se știe (2—1) de adversarii echipei noastre de la 27 mai.

Partida, desfășurată pe un teren alunecos (a plouat aproape tot timpul), în fața a peste 25 000 de spectatori, a fost de un bun nivel tehnic. Inițiativa a aparținut mai mult gazdelor care — deși jucau fără doi din titularii obișnuiți, Sparwasser și Pommerenke — au atacat rapid, variat, creînd dese momente periculoase la poarta lui Geczi. De altfel, în prima repriză, raportul de cornere a fost de 9—2 pentru echipa R.D.G. În ciuda acțiunilor-surprinzătoare — prin rapiditate și variație — ale gazdelor, scorul a fost deschis de oaspeți. În min. 7, Vidats a șutat pe jos, Lauck a încercat să intervină dar n-a reușit decît să devieze puțin mingea care s-a strecurat în plasă. Gazdele atacă în special pe aripa stîngă unde se remarcă Streich. Acesta ratează o mare ocazie (min. 21) dar reușește egalarea în min. 36, cînd reia dintr-o bucată, sus, la colț, o excelentă centrare a lui Löwe.

Bine alimentat, de mijlocași — după pauză — atacul gazdelor pune în continuare în pericol poarta echipei ungare și în min. 55 același Streich înscrie reluînd o centrare tot de pe partea dreaptă. La 2—1, tempoul de joc scade. Oaspeții atacă mai mult dar apărarea echipei lui Buschner este mereu la post, remarcîndu-se „libero"-ul Bransk.

Din echipa învingătoare s-au remarcat Streich, Blochwitz, Bransch, P. Ducke, Seguin, de la oaspeți Kocsis, Balint, Bene.

Arbitrul cehoslovac Sarka a condus echipele:

R.D.G.: Blochwitz — Ganzera, Bransch, Sammer, Kurbjuweit — Lauck, Seguin — Löwe, P. Ducke, Kreische, Streich (min. 75 Vogel).

UNGARIA: Geczi — Fabian (min. 65 Török), Kovacs, Balint, P. Iuhasz — Vidats, Kocsis, Szücs — Fazekaș (min. 65 Cozma), Bene, Varadi (min. 65 Dunai II).

● Aspecte înregistrate din acest meci vor fi prezentate de televiziunea noastră **mîine seară, de la ora 23,00.**

ECHIPELE DE POPICE ALE ROMÂNIEI PLEACA AZI LA C.E. (juniori)

Pregătirile tinerilor noștri popicari în vederea campionatelor europene de juniori (20—25 mai, Prerov — Cehoslovacia) s-au încheiat. După mai multe trialuri, concursuri internaționale de verificare și după ultimele antrenamente controlate, cei doi tehnicieni ai federației, **Tudor Buzea** (f) și **Roger Cernat** (m) au stabilit următoarele echipe reprezentative: FETE — **Elisabeta Silaghi, Bălașa Mirică, Vasilica Pințea, Erika Szasz, Elena Gonciar, Eugenia Hollesch**, rezervă — **Maria Todea**; BĂIEȚI — **M. Grigore, A. Marcu, V. Pișcoi, C. Lebădă, I. Szasz, I. Șefutz**, rezervă — **L. Moldovan.**

În ultimele două săptămîni juniorii selecționați pentru C.E. au efectuat antrenamente în condiții apropiate de cele existente la Prerov, avînd la dispoziție piste automatizate, popice și bile din material plastic și novotext. S-a insistat îndeosebi pe perfecționarea „canalelor" mari și îmbunătățirea lansărilor la „singuratice". Dacă la băieți nu au existat probleme în alegerea celor 7 titulari, în schimb, antrenorul fetelor a fost nevoit să programeze în plus un baraj între Maria Todea și Caliopia Băncilă la proba clasică de 100 bile mixte. Învingîndu-și adversara cu 417—387 p.d., prima a obținut creditul de a fi rezervă.

Ieri, componenții celor două reprezentative au avut zi de repaus, făcînd o plimbare prin locurile atractive ale Capitalei, urmînd ca în cursul dimineții de astăzi să părăsească, pe calea aerului, Bucureștiul. De la Praga, juniorii noștri își vor continua drumul cu trenul spre orașul actualei ediții a campionatelor europene.

O scurtă discuție după ultima ședință de pregătire. Antrenorul Tudor Buzea și elevele sale se pare că așteaptă încrezători startul în C.E. de la Prerov. Foto: V. BAGEAC

ÎN PREAJMA J.B. DE VOLEI

(Urmare din pag. 1)

ar fi putut să fie și mai bun. Și, cînd afirm aceasta, nu mă gîndesc decît la faptul că sportivii s-au prezentat la lot cu mari deficiențe la capitolul pregătire fizică, ceea ce înseamnă că respectiva latură importantă a fost neglijată. Din acest motiv — în lipsă de timp suficient — ne-am axat pe finisarea procedeelor tehnice și adoptarea echipei la concepția tactică a noastră, a antrenorilor, în așa fel încît să satisfacem din plin exigențele iubitorilor voleiului.

— Este cunoscut faptul că, în cadrul lotului, se instaurase o anumită stare psihică depresivă. Ce ați întreprins în această direcție?

— Într-adevăr. De aceea am căutat să îmbunătățim moralul jucătorilor, să-i facem să depășească „punctul mort". De altfel, cred că principala „boală" era lipsa de... ambiție, de combativitate. Spre mulțumirea noastră, am reușit să ne facem înțeleși și, acum, fără excepție, cu toții răspund integral solicitărilor. Be chiar, pe unii trebuie să-i temperăm pentru a nu-i aduce într-o stare de oboseală.

— Unii dintre jucători au suferit, în perioada competițională care s-a încheiat, diverse traumatisme. Care este situația lor?

— Pe cei care au avut accidente am căutat să-i menajăm, să le alcătuim un program adecvat. Mă refer la Bartha, Dumănoiu, Udișteanu și Tîrlici. Dar, cu toții am ajuns, totuși, la concluzia că cel mai bun tratament este... lucrul.

— Desigur, împreună cu colegii dv. ați stabilit deja formula de echipă.

— Nu pot să spun cu siguranță care sînt cei șase ce vor intra primii pe teren, dar în vederile noastre intră, ca trăgători principali, Udișteanu și Dumănoiu, ca „secunzi" — Bartha, Tîrlici și Chițigoi, iar ca ridicători Oros, Duduciuc și Chiș.

— Ce ne puteți spune despre colaborarea dintre... antrenori?

— Aurel Drăgan și Gabriel Cherebețiu mi-au fost cîndva... ridicători. Acum îmi sînt colaboratori foarte apropiați și ideile noastre s-au „înfilnit" totdeauna în mod fericit.

— O ultimă întrebare, clasică: ce pronostic dați pentru întrecerea băieților?

— Firește, considerăm că pentru a cîștiga titlul, trebuie să-i învingem pe voleibaliștii bulgari. Dar meciul cu ei este abia în ultima zi. Pînă atunci trebuie să avem în vedere că mai sînt 4 jocuri și fiecare adversar prin stilul său de a se comporta poate influența asupra evoluției noastre. Mai ales pe plan psihic. Ceea ce nu trebuie să se întîmple. Oricum sperăm să încheiem competiția victorioși.

Începînd de astăzi:

„TURNEUL CAPITALELOR" — O ATRACTIVĂ COMPETIȚIE INTERNAȚIONALĂ DE HANDBAL

Începînd de astăzi, timp de trei zile, bazele sportive ale Capitalei găzduiesc o interesantă competiție internațională de handbal, rezervată unor formații masculine și feminine de juniori care reprezintă mai multe capitale. Acesta este și motivul pentru care organizatorii turneului — C.M.E.F.S. București, în colaborare cu Comitetul municipal U.T.C. — au intitulat întrecerile „Turneul Capitalelor".

Iată, de altfel, formațiile participante: **Budapesta, Moscova, Varșovia și București** — la feminin, **Moscova, Varșovia, București I și București II** — la masculin.

Alcătuite din jucători născuți în 1954 și mai mici, echipele, reunite în București, s-au dovedit la antrenamentele de zilele trecute deosebit de mature, omogene și bine puse la punct la capitolul tehnico-tactic, fiind capabile să furnizeze întîlniri atractive și viu disputate. De altfel, cîțiva spectatori bucureșteni au și avut prilejul să constate acest lucru, asistînd la întîlnirile amicale disputate marți după amiază între echipele feminine și masculine ale Bucureștiului și Moscovei. Atunci, victoriile au fost împărțite, la fete cîștigînd teamul bucureștean, iar la băieți cel al Moscovei, dar jocurile programate în cadrul turneului vor fi, fără discuție, și mai dîrze, cu atît mai mult cu cît ele oferă posibilitatea revanșelor.

Echipele Bucureștiului, antrenate de profesorii **Dan Bălășescu** (fete), **Gheorghe Ionescu** (băieți — I) și **Petrică Nicolae** (băieți — II) au în componența lor cîteva autentice speranțe ale handbalului nostru, cum sînt **Georgeta Vasile, Iuliana Hobincu, Rodica Grigoraș, Cezar Drăgăniță** și **V. Enea.**

Iată, în încheiere, programul întîlnirilor de astăzi: București I — București II (m), Budapesta — Moscova (f), București — Varșovia (f), Varșovia — Moscova (m).

A 26-A EDIȚIE A „CURSEI PĂCII"

AUSTRALIANUL DONALD ALLAN ÎNVINGĂTOR ÎN ETAPA A 7-A!

KIELCE, 17 Cea de a 7-a etapă a „Cursei Păcii" s-a disputat joi după amiază pe ruta Cracovia — Kielce, 118 Km. A fost o etapă agitată, cu numeroase tentative de evadare. La sprintul cu premii de la km 37 este înregistrat un grup de 4 fugari — *Martinov* (Bulgaria), *Lenterink* (Olanda), *Bel Kadi* (Maroc) și *N. Andronache* (România) — care trec în această ordine și au un avans de 1:15 față de plutonul următor. Cei 86 de rutieri impun însă o trenă rapidă și reușesc să facă joncțiunea cu grupul evadat. Noul sprint cu premii, de la km 70, revine tot bulgarului *Martinov*, dar el este, de această dată, urmat de polonezii *Szurkowski* și *Kaczmarek*. Sosirea în orașul Kielce prilejuiește o luptă palpitantă pentru întîietate. *Cîștigă — surprinzător — australianul Donald Allan. Este pentru prima oară cînd un rutier de la Antipozi cîștigă o etapă în „Cursa Păcii"! Donald Allan este un tînăr în vîrstă de 23 ani, dotat cu calități de ruleur și sprinter. El* a fost cronometrat în etapă cu 2h 54:14. În același timp au sosit, pe locurile următoare, *Lihaciov* (U.R.S.S.), *Szurkowski* (Polonia), *Bartonicek* (Cehoslovacia), *Matousek* (Cehoslovacia), *Kaczmarek* (Polonia), *Kreszowiak* (Polonia), *Bodier* (Franța), *Grüner* (R.D.G.). *Martinov* (Bulgaria) și alții. Vasile Selejan, sosit cu primul pluton, a fost clasat pe locul 17, cu același timp cu învingătorul.

În clasamentul general individual după 7 etape conduce rutierul *Ryszard Szurkowski* (Polonia). Vasile Selejan se află pe locul 12.

ultimele știri ○ ultimele rezultate ○ ultimele știri

TREI MECIURI RESTANTE DIN DIVIZIA A DE HANDBAL MASCULIN

Ieri s-au disputat trei jocuri restante din divizia masculină de handbal. Iată prezentarea rezultatelor înregistrate:

Politehnica Timișoara — Steaua 13—14 (5—8). Partidă de bună calitate, în care un rezultat egal ar fi fost mai echitabil. Înaintea jocului a avut loc un moment emoționant: antrenorul C. Jude i-a oferit lui Gheorghe Gruia un fanion al Politehnicii, cu ocazia ultimului joc pe care cunoscutul internațional l-a susținut la Timișoara. Principalii realizatori: **Gunesch (5) și Dilită (4) — Politehnica, respectiv Kicsid (5) și Gruia (3). (P. ARCAN — coresp. județean)**

Universitatea București — Voința 17—7 (8—2). În ciuda terenului impracticabil și a timpului urît, jocul a fost interesant, Universitatea obținînd o victorie clară, fără a avea emoții. Principalii realizatori: **Voina (6), Belciug (3) și Cosma (3) — Universitatea, respectiv Chiculescu (4) și Anghel (2).**

Universitatea Cluj — Dinamo București 9—11 (3—7). Dinamoviștii au avut în permanență inițiativa, reușind să-i anihileze pe Tudosie prin Samungi. Principalii realizatori: **Chircu (5) și Tudosie (3) — Universitatea, respectiv Dan Marin (6) și Moldovan (2). (P. RADVANY — coresp.)**

ELITA TENISULUI MONDIAL PREZENTĂ LA „ROLAND GARROS"

Campionatele internaționale de tenis ale Franței, programate între 23 mai și 3 iunie la „Roland Garros", vor reuni întreaga elită mondială a sportului alb, excepțînd doar pe australienii Ken Rosewall și Roy Emerson. Tragerea la sorți a fost efectuată de cîntăreața France Gall. Favoritul nr. 1 fiind americanul **Stan Smith**, urmat în ordine (în tabloul capilor de serii) de **Ilie Năstase, Rod Laver, Arthur Ashe, Manuel Orantes, John Newcombe, Andres Gimeno, Adriano Panatta, Cliff Richey, Roger Taylor, Patrick Proisy, Jim Connors, Mark Cox, Jan Kodes, Francois Jauffret, Tom Okker.**

Iată cîteva din partidele primului tur al concursului masculin la care vor participa 128 de jucători: **Ilie Năstase — Pinto Bravo;** Stan Smith — Georges Goven; Patrick Proisy — Tom Gorman; Jan Kodes — Brian Fairlie; Arthur Ashe — Istvan Gulyas; John Newcombe — Vladimir Korotkov.

Redacția și administrația: București, str. Vasile Conta nr. 16; telefoane: centrala 11.10.05, secția corespondenți 11.51.09, interurban 72 și 286; telex: sportrom buc. 180. Tiparul I. P. „Informația", București 40 368

PROLETARI DIN TOATE ȚĂRILE, UNIȚI-VĂ!

Sportul

ZIAR AL CONSILIULUI NATIONAL PENTRU EDUCAȚIE FIZICĂ ȘI SPORT

ANUL XXIX — Nr. 7 417 | 4 PAGINI 30 BANI | Sîmbătă 19 mai 1973

Bibliotecа municipală Tîrgu-Mureș

Pentru îndeplinirea sarcinilor trasate de Hotărîrea Plenarei C.C. al P.C.R. din 28 februarie — 2 martie 1973

ESTE NECESAR SĂ SE ACȚIONEZE ȘI MAI ENERGIC PENTRU IMBUNĂTĂȚIREA ACTIVITĂȚII SPORTIVE A MASELOR!

În mișcarea sportivă românească se simte din plin suflul înnoitor pe care l-a adus Hotărîrea Plenarei C.C. al P.C.R. din 28 februarie — 2 martie 1973, document de mare însemnătate teoretică și practică, în care au fost stabilite cu claritate și precizie căile ce trebuie urmate pentru dezvoltarea continuă a educației fizice și sportului în țara noastră.

Transpunerea în viață a importantelor sarcini ce reies din Hotărîre a constituit, din primul moment al apariției ei, o preocupare de bază a tuturor organelor și organizațiilor sportive, a altor factori care au primit atribuții în acest domeniu.

Acționîndu-se cu mai multă energie și responsabilitate, căutîndu-se căi și inițiative noi, folosindu-se posibilități și resurse neutilizate integral în trecut, consiliile locale pentru educație fizică și sport, împreună cu organele U.T.C., sindicale, de pionieri, cu inspectoratele școlare și altele au depus eforturi pentru organizarea și desfășurarea unui număr sporit de acțiuni adresate cetățenilor de toate vîrstele și, mai cu seamă, tineretului. Generic tuturor acestor manifestări l-a constituit prevederea centrală a documentului de partid potrivit căreia **„în ansamblul mișcării sportive, cea mai largă formă de participare a întregului tineret, a populației, la practicarea sistematică a exercițiilor fizice și sportului, trebuie s-o constituie** SPORTUL DE MASĂ (s. n.), **mijloc de bază pentru fortificarea organismului și dezvoltarea capacității fizice a tuturor cetățenilor".**

Nu este nevoie de investigații statistice prea complicate pentru a vedea că în comparație cu alți ani această primăvară a fost deosebit de fertilă în acțiunea de relansare a activității de educație fizică a maselor, în promovarea ideii de mișcare și de sport în rîndurile cetățenilor. S-ar putea exemplifica elocvent reamintindu-se asemenea manifestări înnounate de succes cum au fost crosul **„Să întîmpinăm 1 Mai"**, cu 12 000 de participanți, în Capitală, marea serbare cîmpenească și concursul de călărie din Josenii-Bîrgăului (județul Bistrița-Năsăud), „Festivalul fetelor" de la Constanța (3 000 de participante), acțiunile cicloturistice și turistice duminicale de la Baia Mare și Tg. Mureș, „dialogurile" sportive săptămînale dintre asociațiile teleormănene, crosurile primăverii și ale cravatelor roșii. În sfîrșit, finalele de la Arad ale **Crosului tineretului,** precedate de o impresionantă alergare populară cu 15 000 de concurenți, au fost supranumite pe drept cuvînt ca o sărbătoare a sportului nostru de masă.

Concluzia la toate acestea ni se pare a fi una singură: **dacă se acționează în strînsă colaborare, cu pasiune și responsabilitate, dacă există inițiativă și dorință de a face azi mai mult decît s-a făcut ieri, iar mîine și mai bine decît astăzi, activitatea progresează, tineretul și adulții vin cu plăcere la întîlnirea cu sportul, mase largi de cetățeni pot fi cîștigate pentru mișcare, pentru exercițiul fizic.**

Dar, ar fi o mare greșeală ca, furați de anvergura pe care au cunoscut-o în multe locuri acțiunile sportive, de succesele incontestabile obținute pe drumul înfăptuirii recomandărilor Hotărîrii, să încercăm un sentiment de autolinițiere, să socotim totul rezolvat. Pentru că, în contextul general al activității, s-au semnalat, din păcate, și o serie întreagă de neajunsuri, care trebuie să constituie un obiect de analiză grabnică și de meditație profundă pentru organele și organizațiile sportive, pentru întregul activ care lucrează și este investit cu responsabilități pe tărîmul sportiv.

Se înțelinește, astfel, în mod necorespunzător prevederea Hotărîrii de a se organiza SĂPTĂMÎNAL activități sportive de masă diversificate, după preferințele și dorințele cetățenilor. În multe asociații sportive, cum ar fi, de pildă, cele de la Fabrica de produse zaharoase și „Tînăra gardă" din București, de la școlile generale 14, 15 și Liceul de muzică din Buzău, Autobuzul și Fulgerul-Slatina, Răsăritul Caracal, unități școlare din Piatra Olt, această indicație de prim ordin nu a găsit încă destul ecou.

Se constată tendința „centralizării" excesive a manifestărilor sportive, aducîndu-le cu prioritate la nivelul municipal sau orășenesc. Or, **baza activității, cea care determină caracterul ei DE MASĂ și răspunde, astfel, spiritului Hotărîrii, trebuie s-o constituie verigile de bază ale mișcării sportive, asociațiile din întreprinderi și instituții, școlile, unitățile de învățămînt superior, satele și comunele.** Aici se realizează, de fapt, atragerea cetățenilor spre practicarea continuă și sistematică a exercițiilor fizice și sportului.

IOVIȚĂ POPA
șeful secției organizare și control din C.N.E.F.S.

(Continuare în pag. a 2-a)

A XVIII-a EDIȚIE A „CUPEI VOINȚA" LA CICLISM

„Cupa Voința" la ciclism va cunoaște în acest an, la a XVIII-a ediție, o amploare cu totul deosebită, la întreceri urmînd să participe 92 de rutieri, reprezentînd 15 cluburi sportive, dintre care cinci din Ungaria, Polonia, Bulgaria, Cehoslovacia și R. F. Germania.

În acest an, „Cupa Voința" și-a ales drept punct fix de start și sosire în cele cinci etape ale alergării orașul Bacău. În total, concurenții vor avea de acoperit 557 km. **Etapa I:** Bacău— P. Neamț — Roman — Bacău 144 km; **etapa a II-a:** Bacău — Vaslui 30 km contratimp; **etapa a III-a:** Bacău — Adjud — Municipiul Gh. Gheorghiu-Dej — Bacău 147 km; **etapa a IV-a:** Bacău — Moinești — Comănești — Tg. Ocna — Slănic — Tg. Ocna — Municipiul Gh. Gheorghiu-Dej — Bacău; **etapa a V-a:** cursă pe circuit (total 60 km) pe străzile orașului Bacău.

Întrecerea din acest an se va desfășura între 21—24 iunie.

În „Cupa Davis"

Echipele Olandei și României la egalitate (1—1) după prima zi

(Citiți amănunte în pag. 4-a)

AGENDA competițiilor de masă

NOI ÎNTRECERI SPORTIVE PE LACUL ȘI TERENURILE DE LA „COMPLEXUL STUDENȚESC TEI"

Duminică dimineața, cu începere de la ora 9,30, la „Complexul sportiv studențesc" de la Lacul Tei, va avea loc un nou concurs de canotaj pentru studenții bucureșteni. Comisia de sporturi nautice pe centrul universitar organizează o interesantă întrecere de masă, în care competitorii își vor disputa întîietatea în bărci universale, canoe de 10 și giguri (schifuri cu stabilitate mai mare).

Și-au anunțat prezența peste 300 de iubitori ai canotajului de la Politehnica, Universitatea și Construcții, atît în probele rezervate băieților, cît și în cele ale fetelor.

Tot de la aceeași oră, terenurile frumosului complex vor găzdui pe studenții și studentele de la Institutul de Construcții, care — în organizarea catedrei de specialitate, în colaborare cu Consiliul Asociației studenților comuniști — își vor măsura forțele în mai multe ramuri sportive: cros, atletism, fotbal, baschet, volei etc.

Competiția dotată cu **„Cupa Anghel Saligny"** va angrena peste 1 000 de sportivi din toate cele 5 facultăți ale institutului și va coincide cu ziua sportului de masă de la Institutul de Construcții.

„TRIUNGHIULARUL" FACULTĂȚILOR DE FILOLOGIE

O nouă competiție a intrat în circuitul întrecerilor sportive universitare: **„triunghiularul" facultăților de filologie,** organizat din inițiativa Consiliului A.S.C. din facultatea clujeană de profil.

Prima ediție a „triunghiularului", adresat filologilor din Iași, București și Cluj, a cuprins întreceri de fotbal, natație (m + f), baschet (f), volei (f), tenis de masă (m + f), gimnastică modernă și s-a desfășurat, timp de două zile, pe terenurile și în sălile universității clujene, la bazinul olimpic.

Cucerind cele mai multe locuri I, „filologia clujeană" a ocupat prima poziție, urmată fiind în clasamentul general de către omonimele sale din Iași și București.

Revederea, tot la Cluj, în mai 1974!

Sosiți de joi seară la Poiana Brașov

FOTBALIȘTII DIN LOTUL REPREZENTATIV AU ÎNCEPUT ANTRENAMENTELE

● ATMOSFERĂ DE BUNĂ DISPOZIȚIE ● DUMITRU ESTE COMPLET RESTABILIT, IORDĂNESCU ȘI DOBRIN SÎNT ȘI EI PE CALE DE REFACERE TOTALĂ ● ASTĂZI DIMINEAȚĂ UN NOU ANTRENAMENT, IAR MÎINE JOCUL DE VERIFICARE ÎN COMPANIA ECHIPEI STEAGUL ROȘU

POIANA BRAȘOV, 18 (prin telefon). Plecați joi după-amiază sub rafalele unei ploi reci, componenții lotului reprezentativ de fotbal au fost însoțiți pe tot parcursul drumului lor pînă la Poiana Brașov de această vreme neprietenoasă care, ceva mai mult, s-a transformat în zona munților într-o puternică lapoviță. Spre seară, la Poiana începuse chiar să ningă și zăpada se așternuse într-un strat subțire pe pajiștile din împrejurimile hotelului „Sport", unde sînt găzduiți tricolorii. Nici dimineața de vineri nu a venit cu semne mai bune, lapovița continuînd, așa că mulți dintre componenții lotului se gîndeau cu regret că... nu au luat și schiurile cu ei. Dar la amiază, soarele a apărut pe neașteptate și a topit puțina zăpadă care se așternuse, așa că acum, la ora cînd telefonez (18,30), albul a mai rămas stăpîn numai pe pîrtiile de sub teleferic.

Toți componenții lotului au fost punctuali la întîlnire, celor 16 jucători prezenți adăugîndu-li-se și cei doi clujeni, Anca și Mureșan, sosiți cu trenul direct la Poiana. Am găsit o atmosferă de bună dispoziție printre jucătorii selecționați pentru dificila partidă cu R.D. Germană. Programul dinainte fixat a fost res-

Eftimie IONESCU

ȚARĂLUNGĂ
Văzut de **Al. CLENCIU**

(Continuare în pag. a 3-a)

TURNEUL DIVIZIONAR DE BASCHET MASCULIN

„U" Timișoara – I.C.H.F. 76-70, după un meci atractiv

Campionatul republican de baschet masculin a fost reluat ieri, în sala Floreasca, prin meciurile etapei a XXV-a, încheiate cu următoarele rezultate:

DINAMO — POLITEHNICA CLUJ 98—61 (50—35). Punctele au fost înscrise de Cernea 10, Hanes 8, Chivulescu 10, Rotaru 5, Niculescu 12, Georgescu 12, Diaconescu 4, Novac 14, Visner 13, Popa 10 pentru Dinamo, respectiv Roman 20, Voicu 18, Moraru 5, Vidican 7, Olosuteanu 11 (a mai jucat Lăpușan). Au arbitrat A. Atanasescu și C. Dumitru.

UNIVERSITATEA CLUJ — RAPID 80—53 (37—18). În cursa lor pentru menținerea locului 3 în clasament, clujenii au făcut o partidă bună, impunîndu-se prin rapiditatea acțiunilor poziționale și a contraatacurilor. Au înscris Demian 18, Rühring 10, Zdrenghea 17, Vizi 3, Mathe 6, Ursache 8, Nagy 4, Antal 6, Ronay 3 pentru „U", respectiv Vintilă 10, T. Stănescu 5, D. Stănescu 7, Tursugian 12, Cr. Popescu 2, Predulea 10, Vlădescu 7. Au arbitrat Em. Niculescu și I. Dinescu.

Dispută spectaculoasă pentru recuperarea mingii sub panoul Universității Timișoara. Față din derbyul zilei, I.C.H.F. — Universitatea Timișoara

ACADEMIA MILITARĂ — FARUL CONSTANȚA 72—75 (40—39). Surprinzător, baschetbaliștii de la Academia au opus o dîrză rezistență, concretizată, în special, printr-o apărare agresivă. Cu puțină șansă, bucureștenii puteau cîștiga această partidă, însă ei au comis cîteva greșeli în final, speculate prompt de constănțeni. Au marcat: Nicolescu 6, Teodorescu 24, Mărgineanu 21, Marinescu 7, Țurcanu 10, Papo 4 pentru Academia Militară, respectiv

D. STĂNCULESCU
A. VASILESCU

(Continuare în pag a 4-a)

DUPĂ EXERCIȚIILE IMPUSE

Gimnastele românce conduc cu aproape două puncte în întîlnirea cu Ungaria

MUNICIPIUL GH. GHEORGHIU-DEJ, 18 (prin telefon). În frumoasa sală de la Complexul sportiv Carom din localitate a început meciul internațional dintre echipele feminine de gimnastică ale României și Ungariei, echipa noastră fiind compusă din **Elena Ceampelea, Alina Goreac, Rodica Sabău, Maria Antinie, Vanda Ispravnicu** și **Gabriela Trușcă.** În timp ce Ungaria a aliniat o garnitură alcătuită din **Maria Gall, Zsuzsa Matulai, Gabriella Bundzsak, Agnes Banfai, Krisztina Medveczky** și **Zsuzsa Nagy.** Faptul că ambele formații au fost lipsite de aportul gimnastelor nr. 1 (Anca Grigoraș și Ilona Bekeși) nu a influențat nivelul întrecerilor, care au fost deosebit de interesante și spectaculoase, oferind multe momente agreabile, răsplătite cu aplauze.

Într-o vervă neașteptată (mai ales că meciul are loc la numai cîteva zile de la finala campionatului național), gimnastele românce extrem de mobilizate, au evoluat foarte bine, dovedind, totodată, și o mai mare omogenitate față de echipa oaspete. Siguranța în execuții, eleganța mișcărilor și precizia remarcabilă (din toate evoluțiile fetelor noastre nu am notat decît o singură ratare!) au făcut ca echipa României să cîștige întrecerile la fiecare aparat și, implicit, să conducă formația Ungariei, după exercițiile impuse, cu aproape două puncte! Diferența este demnă de subliniat cu atît mai mult cu cît, anul trecut, la Budapesta, team-ul țării noastre a fost învins. Remarcînd faptul că **Alina Goreac** concurează încă nerefăcută și că tinerele **Gabriela Trușcă, Vanda Ispravnicu** și **Maria Antinie** au făcut față cu brio — pînă acum — acestui dificil examen, prezentăm rezultatele concursului după prima zi (exerciții impuse): Pe echipe: 1. **ROMÂNIA** — 184,70; 2. **UNGARIA** — 182,90; Individual compus: **Alina Goreac** 37,60; **Elena Ceampelea** 37,55; **Krisztina Medveczky** 37,05; **Rodica Sabău** 36,80; Zsuzsa Nagy 36,80; **Gabriela Trușcă** 36,35; **Vanda Ispravnicu** 36,25; **Zsuzsa Matulai** 35,95; **Maria Antinie** 35,75, Maria Gall 35,70; Gabriella Bundzsag 35,50.

Sîmbătă au loc, dimineață, întrecerile echipelor de junioare ale României și Ungariei, urmînd ca după amiază, de la ora 17, să înceapă concursul primelor garnituri, cu exercițiile liber alese.

Constantin MACOVEI

CONSFĂTUIREA DE LUCRU A DIRECTORILOR DE ȘCOLI ȘI PROFESORILOR DE EDUCAȚIE FIZICĂ DIN CAPITALĂ

Vineri dimineață a avut loc în aula Facultății de drept, consfătuirea de lucru a directorilor de școli și profesorilor de educație fizică din Capitală. Consacrată analizei activității desfășurate de unitățile școlare din domeniul educației fizice și sportului, consfătuirea a însemnat totodată un prilej de angajare fermă a cadrelor didactice de specialitate în spiritul prevederilor recentei Hotărîri de partid, pentru traducerea lor în viață.

La consfătuire au luat parte tovarășii **Nicolae Matei,** secretar al Comitetului municipal de partid, **Cornelius Bățenaru,** director în Ministerul Educației și Învățămîntului, **Vasile Priceputu,** inspector general al Inspectoratului școlar al Capitalei, **Tudor Vasile,** prim-vicepreședinte al C.M.E.F.S.

În concluziile consfătuirii, tovarășul **Nicolae Matei** a ținut să asigure conducerile de școli, profesorii de specialitate de sprijinul concret, permanent al Comitetului municipal de partid în direcția atragerii tuturor elevilor în practicarea educației fizice, în selecționarea și pregătirea celor mai dotați pentru activitatea de performanță.

Sezonul crosurilor de primăvară, continuă. Mîine, în multe orașe ale țării sînt programate noi întreceri, iar în Capitală va avea loc alergarea dotată cu trofeul ziarului „Informația Bucureștiului"

Foto: Theo MACARSCHI

CANOTOARELE ROMÂNCE LA „REGATA PANCEAREVO"

O nouă ediție a concursului internațional de canotaj **„Regata Pancearevo"**, din R.P. Bulgaria, urmează să se desfășoare, astăzi și mîine, cu participarea unor schifiste și schifiști reputați de pe continent. La startul acestor întreceri vor fi prezente și 17 canotoare românce, care — însoțite de antrenorii Ion Boicu, Stelian Petrov și de medicul Adriana Deculescu — s-au deplasat ieri la Pancearevo. Printre vîslașele și ramerele noastre, care vor concura sîmbătă și duminică, se numără **Teodora Boicu, Marioara Singeorzan, Elisabeta Lazăr, Doina Bardaș, Viorica Lincaru, Viorica Trancioveanu, Cristel Wiener, Elena Gavluc,** medaliate cu aur sau argint la campionatele europene.

PARTIDE SPECTACULOASE ÎN „TURNEUL CAPITALELOR" LA HANDBAL

Opt echipe de juniori s-au aliniat, începînd de ieri după-amiază, la startul competiției internaționale de handbal „Turneul Capitalelor". Întrecerile primei zile s-au desfășurat pe terenul Constructorul, atrăgînd în tribune un număr neașteptat de mare de spectatori, care n-au avut de ce să regrete, pentru că au putut urmări jocuri deosebit de atractive și spectaculoase.

În cel dintîi meci s-au întîlnit echipele masculine (I și II) ale Bucureștiului. Deși se părea că prima garnitură va obține o victorie comodă, fără emoții, lucrurile n-au stat așa. Dimpotrivă, jocul a debutat cu o surprinzătoare dominare a formației secunde, care a condus în permanență „ostilitățile", avînd la pauză un avans de trei goluri: 8—5. La reluare, însă, antrenorul echipei București I, prof. Gheorghe Ionescu, operează cîteva modificări inspirate și scorul se echilibrează în spre final, partida încheindu-se cu un echitabil rezultat de egalitate: 14—14. Din această întîlnire am remarcat evoluția jucătorilor Mărcu (7 goluri) și Băcanu (3) de la București II, respectiv Drăgăniță (4) și Stancu (4).

Întîlnirea dintre reprezentativa feminină a Bucureștiului și cea a Varșoviei n-a avut, însă, nici un istoric, junioarele bucureștence fiind net superioare la toate capitolele și obținînd o categorică victorie, cu 18—7 (8—1).

În celelalte partide, echipa feminină a Budapestei a întrecut-o pe cea a Moscovei cu 12—4 (6—2), iar la masculin formația din Moscova a cîștigat întîlnirea cu Varșovia la scorul de 19—7 (10—4).

Turneul continuă astăzi, de la ora 15,15, pe terenul Dinamo.

Al. HORIA

ANCHETA NOASTRĂ

ATLETISMUL ROMÂNESC PRIVEȘTE CU RĂSPUNDERE PREGĂTIRILE PENTRU JOCURILE OLIMPICE-MONTREAL '76

● Grupul aspiranților la un loc în echipa olimpică a României se mărește continuu ● Argentina Menis are un dublu obiectiv: medalia de aur și un nou record mondial ● Pentru Carol Corbu exigențele sînt asemănătoare ● Numeroși atleți tineri vizează Montrealul ● Ileana Silai nu cedează pasul

1973 este primul an dintr-un nou ciclu olimpic, ciclu ce se va încheia în 1976, la Montreal. Pentru atletism, nou sezon este, oarecum, lipsit de acțiuni competiționale importante, dar el poate contribui la consolidarea lotului de sportivi ce vizează Olimpiada. Acesta este motivul pentru care am socotit util să întreprindem o anchetă în rîndurile unor specialiști ai atletismului românesc. I-am solicitat pe cîțiva antrenori să ne răspundă la următoarele întrebări:

1 ÎN LIPSA UNOR COMPETIȚII DE AMPLOARE (JOCURI OLIMPICE, CAMPIONATE EUROPENE), CE ALTE OBIECTIVE STIMULATOARE AȚI PUS ÎN FAȚA ATLEȚILOR PENTRU CA PERFORMANȚELE LOR SĂ CREASCĂ PE MĂSURA EXIGENȚELOR?

2 CU CE ATLEȚI CREDEȚI CĂ VĂ VEȚI PREZENTA LA MONTREAL, CE PERFORMANȚE CREDEȚI CĂ VOR OBȚINE ȘI CE NOUTĂȚI VA CUNOAȘTE PROCESUL INSTRUCTIV-EDUCATIV PENTRU CA REZULTATELE LOR SĂ SE SITUEZE LA NIVELUL PROGNOZEI?

Mai înainte de a transcrie răspunsurile vom sublinia că **absolut toți interlocutorii noștri ne-au spus că pentru ei, pentru atleți, cu și pentru cluburi și asociații un puternic stimulent în pregătire, în crearea bazei necesare obținerii unor înalte performanțe îl constituie Hotărîrea Plenarei Comitetului Central al Partidului Comunist Român cu privire la dezvoltarea continuă a educației fizice și sportului.**

Iată acum răspunsurile primite:

ARGENTINA MENIS VA ARUNCA 70 m LA DISC!

ALEXANDRU STOENESCU (Dinamo): „Neavînd obiective competiționale — care să ne oblige la fragmentarea pregătirii pentru prepararea specială a concursului — **ne vom putea îndrepta eforturile spre antrenamente continui, de pregătire fizică și tehnică, spre eliminarea deficiențelor,** întreprinsă la începutul unui nou ciclu olimpic, ancheta noastră relevă cu pregnanță suflul care impulsionează astăzi pregătirea atleților fruntași și a celor de perspectivă. **Mărirea volumului de antrenament, o mai trainică legătură cu știința, valorificarea experienței — iată o parte dintre caracteristicile actuale ale procesului instructiv-educativ. Însuflețiți de Hotărîrea Plenarei Comitetului Central al Partidului Comunist Român cu privire la dezvoltarea continuă a educației fizice și sportului, tehnicienii și sportivii își înzecesc eforturile pentru a ridica tot mai sus ștacheta performanțelor, pentru a pregăti, la cea mai înaltă cotă, participarea la marile competiții internaționale.**

Grupul speranțelor pentru Jocurile Olimpice s-a mărit și se va mări și în sezonul viitor. De asemenea, **exigența în fixarea performanțelor-obiectiv a crescut. Desigur, aceste obiective vor trebui să se ridice continuu la nivelul potențialului real al atleților noștri, la acela al evoluției performanțelor pe tărîm internațional. O grijă deosebită va trebui să se manifeste față de asigurarea mijloacelor de refacere. Creșterea volumului de antrenament poate fi eficientă numai în condițiile în care se asigură compensarea efortului.**

Un sprijin mai eficient al cluburilor sportive, o îndrumare mai atentă, continuă, și un control exigent al federației de specialitate, conlucrarea antrenorilor de frunte pentru rezolvarea unor probleme de ordin general pot contribui direct la îndeplinirea importantelor sarcini ce stau în acest ciclu olimpic în fața atletismului românesc.

Mai înainte de a transcrie răspunsurile vom sublinia că **absolut toți interlocutorii noștri ne-au spus că pentru ei, pentru atleți, cu și pentru cluburi și asociații un puternic stimulent în pregătire, în crearea bazei necesare obținerii unor înalte performanțe îl constituie Hotărîrea Plenarei Comitetului Central al Partidului Comunist Român cu privire la dezvoltarea continuă a educației fizice și sportului.**

Iată acum răspunsurile primite:

ARGENTINA MENIS VA ARUNCA 70 m LA DISC!

ALEXANDRU STOENESCU (Dinamo): „Neavînd obiective competiționale — care să ne oblige la fragmentarea pregătirii pentru prepararea specială a concursului — **ne vom putea îndrepta eforturile spre antrenamente continui, de pregătire fizică și tehnică, spre eliminarea deficiențelor, spre îmbunătățirea tuturor factorilor care concură la realizarea performanțelor de valoare mondială.** Fără grabă, fără întreruperi forțate, vom putea să ne îndeplinim obiectivele. **La J.O. de la Montreal vedeta echipei noastre va fi** — fără nici o îndoială — **Argentina Menis.** Această talentată sportivă are încă multe posibilități. **Ea va arunca atunci peste 70 m și** — credem noi, eu și antrenorul Argentinei, Ion Benga — **va reuși să cîștige medalia de aur.** Tudor Stan — căruia îi prevedem o performanță de peste 72 de m la aruncarea ciocanului, Paul Vasile și Alexandru Sălcudeanu, ce vor ajunge să alerge 400 m în 45,5 s și, desigur, încă alți atleți dinamoviști se vor afla printre candidații la un loc în echipa olimpică a României. Sînt antrenor de foarte mulți ani, dar niciodată n-am observat atîta emulație în rîndurile **atleților, atîta dorință de a pătrunde în lumea marilor performeri.** Este motivul care mă face să cred că atletismul românesc va face în acest ciclu olimpic mari pași înainte".

O CORELAȚIE CARE SE IMPUNE: ȘTIINȚĂ — METODICĂ — TEHNICĂ

ION SÖTER (Steaua): „În fața **atleților și a antrenorilor există, în permanență, un puternic stimulent: recordul mondial.** De la copilul care începe acum și pînă la atletul ajuns

Anchetă realizată de
Hristache NAUM
Paul SLĂVESCU

(Continuare în pag. a 2-a)

Agenda competițiilor de masă

„LUNA SPORTULUI STUDENȚESC" LA TIMIȘOARA

Catedra de educație fizică a Universității din Timișoara, în colaborare cu U.A.S.C. a organizat, pentru studenții din orașul de pe malul Begăi, „Luna sportului studențesc".

Cu acest prilej au fost inițiate acțiuni de popularizare a gimnasticii, judo-ului, culturismului, înotului, fotbalului, voleiului, baschetului și handbalului. La căminele studențești au fost organizate întreceri sportive între echipe alcătuite pe ani de studii și grupe, la fotbal, volei, șah și handbal. Tot în acest timp, studenții timișoreni au fost prezenți la competițiile dotate cu „Cupa 1 Mai", „Cupa căminelor" și „Campionatele universității". Un aport substanțial în dezvoltarea bazei materiale și l-au adus studenții lucrînd cu entuziasm în împrejurimile stadionului „1 Mai", unde vor lua în curînd ființă, prin muncă patriotică, noi terenuri pentru rugby, handbal, baschet, volei, precum și o pistă de atletism.

P. ARCAN-coresp. județean

„FLORILE PRIMĂVERII", LA SATU MARE

Străzile principale din Satu Mare vor cunoaște, duminică dimineața, animația specifică crosurilor tineretului. De data aceasta, la startul întrecerii — denumită sărbătorește **„Florile primăverii"** — se vor alinia circa 1 500 de pionieri și școlari din școlile sătmărene. Competiția este organizată de Consiliul municipal al Organizației pionierilor, în colaborare cu inspectoratul școlar și C.J.E.F.S.

ESTE NECESAR SĂ SE ACȚIONEZE ȘI MAI ENERGIC PENTRU ÎMBUNĂTĂȚIREA ACTIVITĂȚII SPORTIVE A MASELOR!

(Urmare din pag. 1)

Trebuie criticată și lipsa de inițiativă a unor organe sportive care așteaptă în continuare indicații de la „centru" în loc să treacă operativ și eficace la treabă, pe propriile lor picioare. Așa se și explică faptul că organizațiile sportive și factorii adiecenți din județe ca Botoșani, Ialomița, Dolj, Satu Mare, Covasna, Caraș-Severin, Vaslui și altele se fac, deocamdată, mai puțin simțite în efortul general de relansare a sportului de masă, nu excelează prin inițiative care să dea amploare acțiunilor întreprinse în acest sens.

Ideea unei activități ritmice, susținute, cu accentul pus pe promovarea formelor simple, necompetiționale, dar cu largă accesibilitate pentru toate categoriile de cetățeni n-a găsit suficientă audiență ; **și acum multe asociații și conduceri de unități par satisfăcute dacă au una-două echipe în „campionatul intern.**

Trebuie combătută tendința unor conduceri de asociații, precum și a unor activiști sportivi de a pune pe primul plan **CIFRELE** (uneori, exagerate) în dauna **CONȚINUTULUI și EFICIENȚEI** activităților sportive de masă. Mai întîlnim acțiuni de paradă, care se organizează ocazional, în timp ce aspectul continuității este neglijat.

Se constată, pe ansamblul mișcării sportive, o slabă muncă de propagandă pentru popularizarea și generalizarea acțiunilor, cît și pentru convingerea cetățenilor asupra efectelor pozitive ale practicării exercițiilor fizice în mod independent sau în forme colective.

Avîndu-se în vedere importanța educației fizice și sportului de masă, este necesar să se **acționeze cu mai multă energie și responsabilitate pentru mobilizarea tuturor forțelor în vederea realizării integrale a prevederilor Hotărîrii Plenarei C. C. al P.C.R. și a Planului de măsuri adoptat de plenara C.N.E.F.S.**

În mod deosebit se impune soluționarea operativă a cîtorva probleme principale :

● Toate asociațiile să organizeze săptămînal acțiuni sportive, desfășurate cu prioritate în aer liber : crosuri pe categorii de vîrstă, ștafete aplicative, excursii și concursuri de orientare turistică etc. Este de datoria consiliilor locale pentru educație fizică și sport ca, împreună cu organele și instituțiile cu atribuții, să acționeze imediat pentru a activiza toate asociațiile sportive în vederea organizării cu continuitate a unui minim de activități diversificate :

● Împreună cu organele sindicale și cu oficiile județene de turism, trebuie să se inițieze acțiuni turistice și de drumeții pentru oamenii muncii și membrii lor de familie la obiective turistice, culturale, istorice etc. Federația de turism a elaborat, recent, regulamentul acțiunii „Amicii drumeției", pentru desfășurarea căreia consiliile locale pentru educație fizică și sport trebuie să acționeze operativ și energic ;

● În perioada iunie—septembrie, să se organizeze în fiecare duminică, în condiții de perfectă siguranță și cu participarea unor instructori bine pregătiți, concursuri și acțiuni de inițiere la înot la toate strandurile, bazinele și locurile special amenajate pe lacuri și rîuri, urmărindu-se ca un număr cît mai mare de copii și adulți să învețe să înoate în cadrul acțiunilor „Înotul pentru toți" și „Delfin".

● Consiliile locale pentru educație fizică și sport să se îngrijească de desfășurarea acțiunilor cicloturistice, ciclocrosuri și tururi ale localităților, cu bicicletele de oraș care se găsesc în număr destul de mare în fiecare localitate urbană și rurală ;

● În mediul rural să se inițieze lunar, împreună cu căminele culturale, duminici și serbări cultural-sportive în fiecare comună, întîlniri cu echipe și sportivi fruntași de la orașe pentru sprijinirea activității de la sate prin demonstrații sau întreceri directe.

● Să se organizeze serbări și ansambluri sportive cu prilejul închiderii anului de învățămînt. În această direcție, avem o bună experiență, tradiții frumoase și nu ne rămîne decît să treecm la aplicarea și permanentizarea lor ;

● Este necesar să fie intensificate acțiunile sportive de masă în rîndul femeilor, cu accent pe practicarea gimnasticii, înotului și a diferitelor jocuri sportive. Vor trebui luate măsuri pentru extinderea, în toate județele, a centrelor pentru gimnastica de întreținere și gimnastica modernă. În acest scop pot fi folosite în mai mare măsură sălile cluburilor și caselor de cultură ;

● Cu sprijinul consiliilor populare să se treacă mai activ la acțiune pentru asigurarea condițiilor de practicare a exercițiilor fizice și sportului în cartierele de locuințe și la organizarea unor jocuri de mișcare, întreceri cu bicicilete, triciclete, patinaj pe rotile, întreceri la diferite ramuri de sport ș.a. ;

● O atenție sporită trebuie acordată desfășurării unor activități în stațiunile balneo-climaterice și în cadrul taberelor de elevi și studenți ;

● În baza unui studiu prealabil, cu participarea medicilor și tehnicienilor sportivi, să se generalizeze introducerea practicării gimnasticii la locul de muncă în cadrul întreprinderilor și instituțiilor, activitate care s-a dovedit a avea eficiență asupra stării de sănătate și ridicării capacității de muncă. Pentru sprijinirea metodică a acestei acțiuni, C.N.E.F.S. a editat, într-un tiraj de 100 000 exemplare, un pliant cu complexe de exerciții care se vor difuza tuturor asociațiilor sportive.

Pentru susținerea activității sportive de masă este necesar un ajutor mai substanțial din partea organelor centrale și locale de presă, din partea radio-ului, televiziunii și a cinematografiei, mai ales pentru popularizarea și generalizarea experienței avansate, convingerea cetățenilor de binefacerile practicării exercițiilor fizice și sportului pentru sănătate și refacerea capacității de muncă.

★

Iată, deci, cîteva dintre problemele de bază asupra cărora trebuie să ne concentrăm toată atenția, să acționăm cu măsuri politico-organizatorice mai eficiente, cu mai multă inițiativă și responsabilitate pentru a îndeplini mai bine și la un nivel calitativ superior hotărîrile de partid în acest important domeniu de activitate.

ATLETISM

Astăzi, start în concursul republican de primăvară al seniorilor. Competiția este așteptată cu legitim interes de către atleți și antrenorii lor, de selecționerii echipelor reprezentative (la 2 iunie, echipa feminină a României întîlnește R.F. Germania și Olanda, iar, o lună mai tîrziu, băieții vor lupta, la Atena, pentru calificarea în semifinalele Cupei Europei), de către iubitorii atletismului din Capitală.

Concursul de primăvară al seniorilor

ASALT GENERAL PENTRU PERFORMANȚE DE CERTĂ VALOARE

Întrecerile de pe stadionul Republicii (azi, de la ora 15,30, și mîine, de la ora 16,10) vor fi în măsură să demonstreze, sîntem convinși, cît mai elocvent, saltul de calitate al performanțelor fruntașilor atletismului nostru, mulți dintre ei angajați, de pe acum, în pregătirea pentru campionatele europene din 1974 (Roma) și pentru J.O. din 1976 (Montreal). Avînd în vedere rezultatele obținute, nu de mult, la prima etapă a diviziei, apreciem că în concursul de la sfîrșitul acestei săptămîni există toate condițiile (mai rămîn de văzut doar cele atmosferice !) pentru ca atleții noștri să realizeze noi cifre prestigioase și noi recorduri. În mod firesc așteptăm ca acum să fie înregistrate recorduri republicane de seniori la aruncarea ciocanului (**Tudor Stan** poate realiza 70 m !), în afara celor, ca și sigure, la 3000 m (actualul record 9:36,0 — **Maria Puică**) și 400 mg la femei (recordul 64,4 — **Gabriela Tărăngoi**). De asemenea, poate fi obținut un nou record de juniori la 100 m — **Dorel Cristudor** (10,3).

Din programul concursului reține atenția cîteva probe care se anunță foarte echilibrate : 110 mg (**Nicolae Perța — Ervin Sebestien**), 400 mg (**Dorin Melinte — Viorel Suciu — Ion Rățoi**), sulița F (**Elena Neacșu — Eva Zörgö**), 400 m F (**Niculina Lungu — Aurelia Filip — Leontina Sălăjan**), 1500 m F (**Natalia Andrei — Maria Dincă — Maria Puică**) etc. Va fi interesantă, de asemenea, de urmărit întrecerea sulițașilor **C-tin Grigoraș, Dezideriu Silaghi, Marcel Petra**, toți trei seniori, contra juniorului **Gheorghe Megelea**. De altfel, și la 1500 m juniorul **Nicolae Onescu** (în lipsa lui Ghipu, care renunță la concurs pentru pregătirea recordului pe 800 m) va da, credem, o replică puternică campionului de seniori **Petre Lupan**. În sfîrșit, este așteptată reintrarea **Vioricăi Viscopoleanu**, la lungime, care la un recent antrenament a obținut 6,35 m, ca și evoluția recordmanei mondiale **Argentina Menis**, în proba de aruncarea discului.

Fiecare probă a concursului oferă însă suficiente garanții pentru o luptă aprigă, pentru performante de o valoare cît mai înaltă.

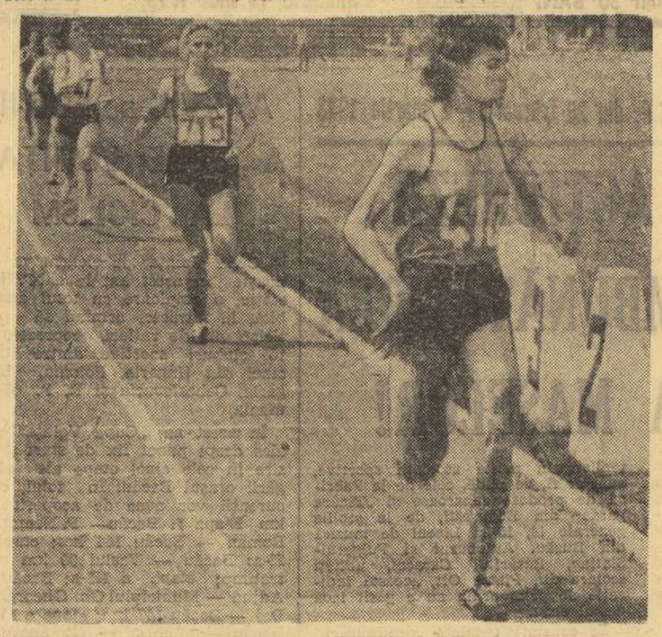

Maria Lincă (Metalul) a obținut o frumoasă victorie, în cadrul diviziei, asupra recordmanei republicane Ileana Silai Foto : Dragoș NEAGU

VA FI ÎNTRECUT, DUMINICĂ, RECORDUL REPUBLICAN LA 20 km MARȘ ?

Concurenți din zece țări (**Bulgaria, Cehoslovacia, Elveția, R. D. Germană, Italia, Polonia, Suedia, Ungaria, U.R.S.S., și România**) vor fi prezenți duminică dimineața, la ora 9, la startul cursei de 20 km marș din cadrul competiției internaționale organizată de Federația noastră de specialitate. După cum am mai anunțat, printre concurenți se află cîteva vedete incontestabile ale acestei probe atletice, care reprezintă o garanție nu numai pentru un interesant spectacol sportiv, ci și pentru realizarea unor performanțe de o bună valoare internațională.

Competiția se va desfășura pe un traseu de 2500 m, startul și sosirea făcîndu-se în apropierea sălii de atletism din parcul 23 August. Traseul străbate, în dublu sens, strada Maior Coravu și pătrunde, pe o scurtă porțiune, în incinta parcului, prin imediata vecinătate a tribunei principale a stadionului 23 August. Faptul că traseul este în majoritate asfaltat și nu prezintă diferențe de nivel oferă posibilitatea realizării unei curse rapide care, sîntem siguri, se va solda cu mai multe recorduri naționale de șosea. Unul dintre acestea va fi, probabil, și cel de seniori al României, la care aspiră cu legitime veleități **Constantin Stan**, proaspătul recordman al lumii pe 10 km și deținător al recordului republican pe 20 km (1.29:57,0 — 1972)..

ATLETISMUL ROMÂNESC PRIVEȘTE CU RĂSPUNDERE PREGĂTIRILE PENTRU J.O. '76

(Urmare din pag 1)

la apogeul carierei, toată lumea visează și, nu numai atît, luptă, muncește pentru a ajunge recordman al lumii. Astfel că și actualul sezon, lipsit de competiții de amploare, va fi folosit pentru dobîndirea unor performanțe care să corecteze actualele recorduri ale lumii. Principalii „adversari" sînt cronometrul, ruleta, șacheta. Pe ei îi vor învinge sportivii noștri în acest an. Printre cei pe care îi văd concurînd la Montreal se află **Carol Corbu. El va realiza un nou record mondial la triplusalt și — cu această „carte de vizită" — se va prezenta la J. O.** Lui Erwin Sebestyen îi prevăd — deocamdată — 13,4 la 110 m g. Mai sînt 1—2 atleți pe care mizez că vor putea concura la Montreal, dar este mai bine ca ei să rămînă o „rezervă strategică". **Noul ciclu olimpic aduce multe noutăți în pregătirea pe care o efectuăm cu atleții.** Cea mai importantă este aceea — pe care ne-a scos-o în evidență Olimpiada de la München — că **trebuie să corelăm pînă la amănunt trei factori : ȘTIINȚA—METODICA—TEHNICA. Este, de fapt, un imperativ".**

AR FI NECESARE MAI MULTE CONCURSURI INTERNAȚIONALE

SILVIU DUMITRESCU (Metalul) : „Pentru un sportiv de performanță, competițiile oficiale de amploare constituie principalul stimulent în pregătire. **Cu cît sînt mai multe, cu atît crește și ambiția.** Faptul că 1973 nu le programează ar trebui să oblige federația de specialitate să găsească concursuri internaționale — cît mai multe și cît mai puternice — la startul cărora să-i înscrie pe atleții noștri fruntași și de perspectivă. **Cred în capacitatea și talentul mai multora dintre atleții clubului nostru că vor ajunge să concureze la Olimpiadă.** Deși este hazardată nominalizarea, voi aminti, totuși, de Gh. Ghipu — la 1 500 m, de Mariana Goth — la 400 m, Maria Lincă — la 3 000 m și Nicolae Voicu — la 3 000 m. obstacole. **Metodica pregătirii va suferi modificări impuse de experiența căpătată, în ultima perioadă, de știință și de necesitatea individualizării antrenamentului".**

CRISTUDOR VA OPTA PENTRU 200 m

GABRIEL BADESCU (Liceul Central Experimental de atletism din Cîmpulung Muscel) : „Spre deosebire de ceilalți, **noi avem în acest an un obiectiv competițional important : campionatele europene de juniori.** Și altfel, însă, ne-am fi găsit în creșterea performanțelor un obiectiv care să ne stimuleze. **Dorel Cristudor va ajunge la Montreal, dar la proba de 200 m.** Performanța pe care o va obține : în jur de 20 s ! De asemenea, contăm pe progresul Lilianei Leau, pe posibilitățile ei de a realiza 51,0 s la 400 m și 1:58,0 la 800 m. Mai sînt și alți elevi ai liceului nostru care vor putea aspira la selecție în echipa olimpică. Ei vor fi scoși în evidență de actualul sezon competițional și de cel al anului 1974. **Una dintre noutățile procesului instructiv-educativ este aceea că volumul de muncă a fost sporit cu 50 la sută.** Facem cîte două antrenamente pe zi și sportivii se simt bine, sînt mai preaspeți în concurs decît atunci cînd se antrenau o singură dată pe zi".

JUNIORII DE AZI, PERFORMERII DE MÎINE

LIVIU MEREUȚĂ (Brașov) : „Dacă seniorii au în acest an competiții care nu pot fi cotate ca fiind de prim rang, juniorii — bineînțeles îi am în vedere pe cei mai buni dintre ei — au la orizont Jocurile Balcanice și campionatele europene, tradiționalul concurs „Prietenia" dedicat celor de vîrstă mai mică. Și, bineînțeles, că **pregătirea acestora nu se limitează în timp la obiectivele anului în curs, cu atît mai mult cu cît juniorii de azi sînt performerii de mîine, cei care vor fi chemați**, la încheierea actualului ciclu olimpic, **să reprezinte atletismul românesc la Montreal.** Și cum școala noastră — școala sportivă din Brașov — este dedicată creșterii tinerei generații, fiecare profesor are în vedere această muncă de răspundere. Consider că doi dintre elevi mei, născuți în 1956 și practicînd de doi ani atletismul, au perspective pentru a ajunge să concureze la Olimpiada de la Montreal. Este vorba de Wilhelm Kraus, alergător la 400 m (obiectiv de performanță în acest an : 49.0 s) și aruncătorul de ciocan Petre Lenghel (a și realizat în acest sezon 57 m cu ciocan de 6 kg). Ambii sînt înalți și bine clădiți, posesori ai unor certe calități fizice, creșterea performanțelor lor depinzînd acum de acumulările tehnice, de seriozitatea și de abnegația cu care se vor supune rigorilor marii performanțe".

VALERIA BUFANU ȘI „CUPA EUROPEI"

ADRIAN SAMUNGI (Rapid) : „Din acest sezon am preluat pregătirea multiplei noastre campioane, Valeria Bufanu, vicecampioană olimpică și europeană de sală. Și chiar dacă perioada de „carantină" prevăzută de regulamentul de transferări nu-i permite cunoscutei noastre atlete să reprezinte vreun club în marile competiții interne, concursurile din acest sezon dedicate echipelor naționale („Cupa Europei" și Jocurile Balcanice) o vor solicita, desigur. Și **faptul că Valeria Bufanu nu va avea prea multe concursuri oficiale la activ, va trebui să fie compensat prin antrenamente astfel, cît mai aproape de atmosfera marilor întreceri, pentru ca aportul său să fie în conformitate cu clasa ei internațională de necontestat.** Am în pregătire cîteva fetițe foarte talentate (vîrsta — 13 ani), dar chiar dacă ele promit în această oră, să lăsăm timpul să decidă asupra perspectivei care se numește Montreal '76. Aceasta nu înseamnă, desigur, că noi, antrenorii, nu trebuie să depunem toate eforturile pentru ca talentul să se materializeze în performanță".

ȘI, TOTUȘI, SILAI...

GHEORGHE BIRO (Cluj) : „Acest **an este foarte important pentru noi pentru că**, după părerea mea, se poate lucra în liniște, neavînd deasupra „sabia lui Damocles" care înseamnă un campionat european sau întrecerile din cadrul Olimpiadei. „Cupa Europei" și Jocurile Balcanice, care angrenează cele mai bune atlete din țară, sînt, totuși, prin această prismă, tranzitorii, dîndu-ne posibilitatea să vizăm marile competiții ale anilor următori. Personal, pentru 1973, îmi pregătesc atletele de care mă ocup pentru a ajunge la vîrf de formă în lunile iulie—august. Cred că și la Jocurile Olimpice de la Montreal Ileana Silai — această atletă de o mare seriozitate și pilduitoare putere de muncă — va putea să reprezinte cu cinste culorile României. Ea va concura însă, în perspectiva acestei Olimpiade, în special la proba de 1 500 m. A ajuns un deceniu pentru 800 m..."

POPICE

Înaintea campionatelor europene

„JUNIORII NOȘTRI VOR FACE TOTUL CA SĂ APERE PRESTIGIUL CUCERIT"

Scurt interviu cu prof. L. Szöcs, conducătorul delegației române

Mîine, în localitatea Prerov (Cehoslovacia), începe o nouă ediție a campionatelor europene de popice, rezervată juniorilor, competiție în care tinerii noștri sportivi se prezintă cu un frumos palmares, ocupînd poziții fruntașe în edițiile trecute. De pildă, anul trecut, echipa feminină și Ildiko Grozăvescu (acum în primul an de seniorat) au obținut medaliile de aur, în timp ce băieții s-au numărat, aproape de fiecare dată, printre animatorii întrecerilor. Cum s-au pregătit juniorii români în așteptarea apropiatelor întreceri și ce șanse au la actuala ediție ? Răspunsul la aceste întrebări l-am primit dintr-o sursă autorizată : prof. **Ladislau Szöcs**, secretar al F.R.P., conducătorul delegației noastre la C.E. de la Prerov.

— Este foarte dificil — ne-a spus interlocutorul nostru — **să dai un pronostic cît de cît exact, dacă avem în vedere fluctuația valorică ce intervine de la o generație la alta de performeri. Mizînd pe tradiția jocului de popice, existentă într-o serie de țări, cred că și în acest an lupta pentru supremație se va da, în principal, între formațiile României și R.D. Germane la fete și între selecționatele R. D. Germane, R. F. Germania, Austriei, Ungariei și României la băieți. La locurile laureate ale turneului individual vor candida, alături de ceilalți favoriți străini, Vasilica Pintea, Eugenia Hollesch, Erica Szasz, Marin Grigore și Ion Stefucz, care se apropie, după cum s-a văzut în întîlnirile internaționale de verificare, de cei mai buni juniori ai continentului.**

— Se știe că nu există piste perfecte și că atare marea problemă o constituie adaptarea la particularitățile sălii de concurs. Ce s-a făcut pentru ca sportivii noștri să-și stăpînească cît mai rapid pistele de la Prerov ?

— Această chestiune ne-a preocupat și, în consecință, antrenamentele s-au axat pe realizarea unor condiții cît mai apropiate de întrecerile de la Prerov. În ultima vreme pregătirile s-au desfășurat pe pistele automatizate, selecționabili beneficiind de popice și bile din material plastic și novotext, materiale care se vor folosi la C.E. Apreciez că s-a făcut o pregătire corespunzătoare și, cunoscînd starea de spirit a echipelor naționale, am convingerea că tinerii noștri reprezentanți vor face totul pentru a apăra prestigiul cucerit de popicarii români în arena mondială.

Reținînd dorința lor de a lupta pentru un loc cît mai bun, le urăm succes deplin tinerilor noștri sportivi în marea confruntare care începe mîine.

Tr. IOANIȚESCU

HANDBAL

NOILE PROMOVATE ÎN DIVIZIA B

În patru orașe din țară au avut loc, în urmă cu cîtva timp, turnee de calificare pentru promovarea în divizia B. La Vaslui s-au aliniat formațiile feminine **Voința Iași, Știința Bacău, Danubius Galați**, și **Confecția Călărași**, echipa ieșeană reușind să încheie nelnvinsă toate cele trei jocuri și să promoveze în eșalonul secund. VOINȚA IAȘI a întrecut cu 9—7 pe Știința Bacău, cu 12—8 pe Danubius Galați și cu 13—9 pe Confecția Călărași.

Celelalte patru echipe feminine aspirante la un loc în divizia B s-au reunit pentru a-și disputa șansele în orașul Drobeta Tr. Severin. E vorba de formațiile **P.T.T. București, Victoria Guban Timișoara, Măgura Codlei** și **Tirnava Sighișoara**. La capătul celor trei zile de întreceri, handbalistele de la VICTORIA GUBAN TIMIȘOARA au obținut promovarea, ele învingînd cu 11—7 pe Măgura Codlei, cu 19—8 pe Tîrnava Sighișoara și cu 11—8 pe P.T.T. București.

Turneele masculine s-au disputat în municipiul Gh. Gheorghiu-Dej și la Sibiu. În primul turneu, la care au participat echipele **Gloria Buzău, Unirea Tricolor Brăila, I.P. SUCEAVA** și **Celuloza Călărași**, primul loc a revenit team-ului sucevean, care a obținut două victorii (26—24 cu Unirea Tricolor Brăila și 26—13 cu Gloria Buzău), pierzînd jocul cu Celuloza Călărași la scorul de 14—16. De notat că echipa din Călărași a ratat promovarea din cauza golaverajului inferior celui realizat de teamul sucevean.

În sfîrșit, la Sibiu s-au aliniat **Meva Drobeta Tr. Severin, Știința Petroșani, Medicina Cluj** și **Voința Sighișoara**. Dreptul de a activa în divizia B a fost cucerit de o echipă cunoscută, ȘTIINȚA PETROȘANI, care a învins cu 28—13 pe Meva, cu 16—14 pe Medicina și cu 8—5 pe Voința Sighișoara. **(Corespondenți : Ilie Ionescu, Gh. Grunzu, M. Focșan, M. Miluță).**

CLASAMENT, DIVIZIA A MASCULIN

1. Steaua	24	20	1	3	423—309	41
2. Univ. Buc.	25	17	4	4	363—325	38
3. Dinamo Buc.	25	16	2	7	337—299	34
4. Minaur B. Mare	24	12	3	9	336—342	27
5. Univ. Cluj	25	9	5	11	364—386	23
6. Independența	25	9	3	13	375—415	21
7. Poli. Timișoara	25	8	5	12	343—340	21
8. Dinamo Brașov	25	8	4	13	356—384	20
9. Carom	25	7	2	16	311—371	16
10. Voința Buc.	25	3	1	21	302—455	7

REPROGRAMAREA UNOR PARTIDE

Săptămîna viitoare este „punctată" de jocuri din cadrul campionatului masculin, divizia A. Astfel, marți, 24 mai (teren Ghencea, ora 17) are loc meciul restant dintre **Steaua și Minaur Baia Mare**, amînat din ziua de 10 mai din cauza condițiilor atmosferice. În continuare, joi 24 mai este programată întîlnirea dintre **Universitatea București și Dinamo Brașov (teren Tineretului, ora 18)**, iar sîmbătă 26 mai, pe terenul Dinamo, are loc tradiționalul derby **Steaua — Dinamo.**

ȘTIRI, ACTUALITĂȚI

Loturile care vor face deplasarea la Sofia cuprind pe cei mai buni trăgători, cu cîteva excepții, determinate de motive obiective. Astfel, sabrerul **Dan Irimiciuc**, care are o contuzie la mînă, va trebui să facă o pauză pentru a se restabili cît mai curînd în vederea reluării pregătirilor pentru campionatele mondiale. De asemenea, patru dintre floretistele noastre de frunte **(Ileana Gyulai, Ecaterina Stahl, Ana Pascu** și tînăra **Magdalena Bartoș)** vor concura în aceeași perioadă la Como, unde se desfășoară importantul turneu „Floreta de argint", onorat cu prezența celor mai bune trăgătoare din lume. În aceste condiții, lotul feminin de floretă pentru Sofia va avea următoarea componență : **Olga Szabo, Suzana Ardeleanu, Marina Stanca-Filip, Viorica Draga** și **Ana Girbea.**

În proba masculină de floretă, țara noastră va fi reprezentată de : **Mihai Tiu, Aurel Ștefan, Tudor Petruș, Constantin Niculescu, Ștefan Ardeleanu**, deci un lot complet, cum este cazul și cu proba de spadă, în care vor evolua : **Alexandru Istrate, Anton Pongrat, Constantin Duțu, Constantin Bărăgan, Paul Szabo.** În sfîrșit, lotul de sabie, cu excepția lui Irimiciuc, îi cuprinde pe cei mai în formă trăgători : **Gheorghe Culcea, Constantin Nicolae, Cornel Marin, Alexandru Nilcă** și **Dan Popescu.**

Pentru a nu stînjeni o perioadă prea îndelungată procesul de antrenament, trăgătorii noștri vor pleca la Sofia în două grupe : floretiștii și sabrerii la 20 mai (înapoindu-se la 26 mai), iar floretistele și spadasinii la 23 mai pentru a reveni la 28 mai.

Sebastian BONIFACIU

ÎNTRE 22 ȘI 27 MAI,

SCRIMĂ

TRĂGĂTORII NOȘTRI FRUNTAȘI SUSȚIN UN IMPORTANT EXAMEN LA SOFIA

Fruntașii scrimei noastre se află în preajma uneia dintre cele mai ample și importante competiții ale anului : **turneul internațional de la Sofia**, la care urmează să participe trăgătorii cei mai buni din **U.R.S.S., Ungaria, Polonia, Cehoslovacia, R. D. Germană, Cuba**, precum și cei din **Bulgaria.**

Comportînd întreceri individuale și pe echipe la toate cele patru probe care figurează în mod obișnuit atît în programul olimpic, cît și în cel al campionatelor mondiale, turneul va constitui un bun prilej de verificare a stadiului de pregătire în care se află sportivii celor opt țări participante, va fi un criteriu deosebit de important în alcătuirea reprezentativelor țărilor respective pentru campionatele mondiale de la Göteborg, de care ne mai despart aproape 5 săptămîni. Secretarul general al federației noastre **de specialitate**, prof. **Dionisie Tepșan**, vorbindu-ne despre participarea scrimerilor români la această mare competiție, ne-a mărturisit că obiectivele urmărite de F.R.S. cu acest prilej se axează pe aceleași idei enunțate mai sus și anume : o testare, în primul rînd, a potențialului de luptă dobîndit de trăgătorii noștri pînă la această dată, în antrenamente și turneele internaționale la care au luat parte, iar, în al doilea rînd, definitivarea echipelor care urmează să ne reprezinte la apropiatele campionate mondiale. **„Desigur**, a ținut să precizeze secretarul federal, **comportarea în turneul de la Sofia nu va constitui criteriul decisiv. Ea va fi coroborată cu realizările sportivilor în celelalte competiții la care au participat de la începutul anului și pînă acum".**

MOTO

Duminică, la Tg. Jiu O NOUĂ ETAPĂ ÎN CAMPIONATUL DE MOTOCROS

Campionatul republican de motocros continuă mîine cu desfășurarea celei de a patra etape, pe un traseu ales lîngă Tg. Jiu.

În program figurează probe pentru clasele de seniori 250 și 500 cmc, juniori și posesori ai motoretelor Mobra. Cu mult interes este așteptată confruntarea dintre favoriții clasei 250 cmc, alergătorii Adam Crișbai, Petre Lucaci și Ștefan Chițu, care ocupă în această clasă cîte cîte primele trei locuri — la distanțe de numai un punct — în clasamentul general după trei etape. La fel de pasionante se anunță și disputele din cele C. Goran, P. Filipescu și Tr. Moașa (la clasa 500 cmc) care candidează cu cele mai mari șanse la titlul de campion.

RUGBY

MÎINE, PE TERENUL STEAUA, SE DECIDE TITLUL :

STEAUA (locul I) ÎNTÎLNEȘTE UNIVERSITATEA TIMIȘOARA (locul II)

Iată, în campionatul de rugby se apropie ora cînd se încheie socotelile. Deși ne aflăm abia în fața etapei a XXI-a, rămînînd deci de disputat încă cinci partide, totuși se poate aprecia că duminică se va putea decide soarta titlului. Aceasta deoarece, la București, pe terenul Steaua (mîine, la ora 10,30), XV-le militar, care conduce destul de autoritar în clasamentul actualei ediții a campionatului (36 puncte), întîlnește pe Universitatea Timișoara, cea de a doua clasată (32 p.), practic singura echipă care i-ar mai putea lua Stelei titlul, bineînțeles doar în ipoteza că va învinge în întîlnirea directă de mîine. O victorie a timișorenilor ar relansa deci campionatul, redîndu-i interesul, în timp ce un succes al culorilor roș-albastre ar însemna un punct final pus marei competiții interne.

Din Timișoara, inimosul și totodată ambițiosul antrenor Mitică Antonescu ne-a confirmat telefonic faptul că echipa sa a făcut pregătiri speciale pentru „marele derby", anunțîndu-ne că nu se va deplasa la București doar în scop... turistic. Este, de altfel, singurul lucru pe care a vrut să ni-l declare, spunînd că restul „îl va spune pe teren !". În ceea ce privește formația, se pare că va fi menținută aceeași garnitură care a învins și pe Dinamo, adică **Duță — Suciu, Cindea, Predoi, Peter — Ghețu (Chiciu), Ceaus (Iacob) — Răsceanu, Vollman, Tătucu — Ionică, Malancu — Ioniță, Popovici, Ene.** O altă rezervă : **Trnyancsev**, al cărui debut este așteptat cu interes.

Fără îndoială că în partida de mîine prima șansă aparține gazdelor, care în acest campionat n-au cunoscut decît o singură înfrîngere, în tur, în fața aceloraași studenți timișoreni (6—0). Cele două „nule" ale Stelei din ultimul timp par a indica însă o oarecare oboseală a liderilor, care totuși au o echipă mai completă, mai robustă. Formația probabilă : **Durbac — Teleașă, Suciu, Budică, Braga — R. Ionescu, Mateescu (Tața) — Ciobănel (Achim), Postolache, Corneliu — Pintea (Serban) M. Ionescu — Ciornei, Munteanu, Cioarec.**

Celelalte partide ale etapei : **Dinamo — Vulcan** (azi, pe terenul Vulcan, de la ora 16,30) ; **Gloria — C.S.M. Sibiu ; Politehnica Iași — Grivița roșie ; Precizia Săcele — C.S.M. Suceava ; Știința Petroșani — Rulmentul Bîrlad ; Farul Constanța — Sportul studențesc. (D.C.).**

TRAGEREA LOTERIEI ÎN OBIECTE — 27 MAI 1973

S-au pus în vînzare biletele pentru tragerea Loteriei în Obiecte care va avea loc la 27 mai 1973.

Fiind o loterie de largă popularitate, biletele vor putea fi procurate prin unitățile Administrației de Stat Loto-Pronosport, ale Comerțului de Stat și ale Cooperației de Consum.

La această interesantă și atractivă Loterie în Obiecte, se acordă participanților : autoturisme DACIA 1300 și cîștiguri în obiecte în valoare de 30.000 lei, 10.000 lei, 5.000 lei, 2.000 lei, 1.000 lei ș.a.

Participarea se face pe bilete de 5 lei varianta. Se pot obține — în afara autoturismelor DACIA 1300 — televizoare, aparate de radio, garnituri de mobilă, stofe, ceasuri de mînă și altele, în limita sumei cîștigate și conform listelor de obiecte afișate. Procurați-vă din vreme biletele !

Astăzi este ULTIMA ZI în care vă mai puteți depune buletinele pentru concursul Pronosport de duminică 20 mai 1973. Înainte de a vă fixa pronosticurile dv., vă recomandăm să consultați Programul Loto-Pronosport de marți 15 mai a.c., care cuprinde amănunte asupra echipelor incluse în programul de concurs.

NUMERELE EXTRASE LA TRAGEREA LOTO DIN 18 MAI 1973

FOND GENERAL DE PREMII : 998 627 lei

Extragerea I :
50 10 86 69 55 31 32 5 62

Extragerea a II-a :
84 8 14 42 80 72 20 56 37

Plata premiilor va începe în Capitală de la 26 mai pînă la 3 iulie ; în țară, de la 29 mai pînă la 3 iulie 1973 inclusiv.

Rubrică redactată de LOTO-PRONOSPORT

Unde mergem ?

SÎMBĂTĂ

ATLETISM. **Stadionul Republicii**, de la ora 15.30 : Concursul de primăvară al seniorilor.

BASCHET. **Sala Floreasca**, de la ora 10 : Farul — Politehnica Cluj (m.A), Rapid — Steaua (m.A) ; de la ora 15.30 : Universitatea Timișoara — Academia Militară (m.A), Dinamo — I.E.F.S. (m.A) ; „U" Cluj — Politehnica București (m.A), Voința — ICHF (m.A) ; **teren Progresul**, de la ora 16.30 : I.E.F.S. II — Arhitectura (f.B). Progresul — Universitatea București (f.B) ; **teren Floreasca**, de la ora 18 : P.T.T. — Universitatea București (m.B).

FOTBAL. **Teren Autobuzul**, ora 17 : Autobuzul Buc. — Unirea Tricolor Buc. (div. C).

GIMNASTICĂ. **Sala Tineretului**, de la ora 16 : faza pe Capitală a campionatului republican individual al copiilor la gimnastică modernă (cat. a IV-a).

RUGBY. **Teren Vulcan**, ora 16.30 : Dinamo — Vulcan (Div. A).

TIR. **Poligonul Dinamo**, de la ora 9 și 14.30 : „Cupa municipiului București" la pușcă și pistol liber.

DUMINICĂ

ATLETISM. **Stadionul Republicii**, de la ora 16 : Concursul de primăvară al seniorilor ; **stadionul „23 August"** (str. Maior Coravu), ora 9 : cursa de 30 km marș (internațională).

BASCHET. **Sala Floreasca**, de la ora 8 : Politehnica Cluj — Academia Militară, ICHF — Universitatea Cluj, Universitatea Timișoara — Voința, I.E.F.S. — Farul, Politehnica București — Steaua, Rapid — Dinamo, meciuri în cadrul diviziei A ; **teren Progresul**, ora 10 : Progresul — C.S.U. Pitești (m.B).

FOTBAL. **Teren Progresul**, ora 11 : Progresul Buc. — Delta Tulcea (Div. B) ; **teren Laromet**, ora 11 : Tehnometal Buc. — Laromet (div. C) ; **teren Sirena**, ora 11 : Sirena Buc. — Voința (div. C) ; **teren Dinamo**, ora 11 : Dinamo Obor — Olimpia Giurgiu (Div. C) ; **teren T.M.B.**, ora 11 : T.M.B. Buc. — Celuloza Călărași.

GIMNASTICĂ. **Sala Tineretului**, de la ora 8.30 : faza pe Capitală a campionatului republican individual al copiilor la gimnastică modernă (cat. a III-a) ; **sala de la „23 August"**, de la ora 8.30 : faza pe Capitală a campionatului republican individual al copiilor la gimnastică sportivă (cat. a III-a și a IV-a).

HANDBAL. **Teren T

fotbal

„ARME" VARIATE ÎN ARSENALUL OFENSIV AL ECHIPEI R. D. GERMANE

● Dialog cu R. COSMOC, antrenorul secund al formației noastre reprezentative

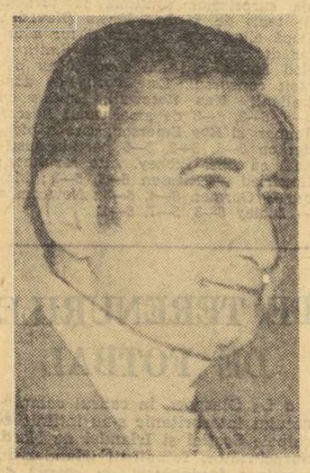

Robert Cosmoc, antrenorul secund al echipei noastre naționale, și antrenorul emerit C. Braun-Bogdan s-au aflat miercuri seara în tribunele stadionului din Karl Marx-Stadt, localitate în care viitorii adversari ai tricolorilor, fotbaliștii din R.D. Germană, au primit replica reprezentativei Ungariei. A doua zi, la puțin timp de la sosirea în Capitală, Cosmoc răspundea cu amabilitate întrebărilor noastre :

— Reflectă fidel acest 2—1 în favoarea gazdelor cele petrecute în teren ?

— Un egal mi s-ar fi părut mai normal, oaspeții deținînd superioritatea teritorială, mai ales în finalul reprizei secunde...

— Nu credeți că, în dorința de a verifica ideea de joc preconizată pentru meciul de la București, elevii lui Buschner au acceptat, uneori, în mod deliberat dominarea din partea formației maghiare ?

— Partial, așa au stat lucrurile. S-a vădit limpede — prin organizarea de ansamblu și prin modul de a aborda ofensiva — că echipa R.D. Germane repetă o lecție pentru examenul de la 27 mai. Totuși, trebuie spus că această armă, a contraatacului, nu este singura pe care viitorii noștri adversari o folosesc în situația de posesie a mingii. Ambele goluri realizate de echipa R.D. Germane au avut, de altfel, la bază următoarea schemă, destul de elaborată : un grup de jucători — Seguin, Peter Ducke și Löwe — au conceput acțiunile pe latura dreaptă a terenului : ultimul a demarat și a centrat pe partea opusă, spre colțul careului mic, de unde aripa stîngă, Streich, prezent, prompt, la întîlnirea cu mingea, a reluat direct în plasă.

— Așadar, se impune atenție mărită, cu precădere la acest om de gol, Streich...

— La el, la Peter Ducke, căruia îi revine misiunea de a furniza pasa decisivă, la Kreische și Seguin, dar abili dispeceri la mijlocul terenului, precum și la unii componenți ai apărării imediate, prezenți adeseori în linia întîia pentru pregătire și finalizare.

— Este de presupus, totuși, că, la București, balonul va fi mai mult în posesia fotbaliștilor noștri. Cum rezolvă echipa R.D. Germane acțiunea de apărare ?

— Manifestă multă preocupare pentru recuperarea imediată a mingii. În dorința de a îngreuna construcția inițială, înaintașii efectuează pressingul, iar apărătorii practică marcajul om la om, foarte strict în propria jumătate de teren. Adăugați la acestea și activitatea neobosită a lui Bransch, un libero clasic care apare de fiecare dată la timp, în momentele critice.

— Pînă în min. 55, cînd scorul era 1—1, formația R.D. Germane s-a aflat într-o oarecare dificultate...

— Da, așa este. Nu atît pentru că există unele deficiențe și în jocul ei, cît, mai ales, pentru faptul că echipa maghiară a avut, aproximativ 60 de minute, o prestație valoroasă. În tot acest timp, elevii lui Illovski au dejucat multe din planurile adversarilor lor, manifestînd predilecție, în jocul lor combinativ, pe pasa directă la mijlocul terenului, pe devieri, executate cu finețe, în careul de 16 m.

S-a întîmplat, însă, ca, destul de repede, după pauză, linia a doua a oaspeților — Vidats, Kovacs, Szűcs — să cedeze fizic.

Trebuie spus că în perioada de superioritate teritorială a oaspeților, obținută printr-o abilă evitare a contactului cu adversarul, formația gazdă a căutat să contracareze tactica lui Illovski prin repetate faulturi „tehnice", care îi permiteau să se refacă în timp util.

— V-ați întors, cum se vede, cu observații utile, pentru această perioadă care precede jocul de la 27 mai...

— Pe care le vom adînci printr-o atentă vizionare a acestei partide de la Karl Marx-Stadt, cu ajutorul înregistrării efectuată de Televiziunea română.

Gheorghe NICOLAESCU

Fotbaliștii din lotul reprezentativ

(Urmare din pag 1)

pectat cu rigurozitate pînă acum. Principala preocupare este recuperarea forțelor și o bună cură de oxigenare. De altfel, medicul lotului, D. Tomescu, a prevăzut zilnic pentru ore de oxigenare — două ore dimineața după micul dejun și încă două ore seara după cină — tratament în care Poiana Brașov nu are egal. Situația sănătății jucătorilor e și ea optimistă. Dumitru, care acuzase la începutul săptămînii dureri în gleznа piciorului drept, este complet restabilit. El efectuează programul integral de antrenament. Iordănescu s-a refăcut și el, dar a fost supus unui program special de pregătire astăzi (n.r. ieri). Se contează pe totala lui refacere în cîteva zile. În sfîrșit, Dobrin. Vineri dimineață, el a făcut o nouă ședință de raze la una din clinicile brașovene și se simte din ce în ce mai bine, durerile din regiunea umărului drept dispărînd rapid. Piteșteanul a efectuat tot o ședință specială de pregătire fizică, după care a participat și la minutele afectate lucrului cu balonul.

Programul a cuprins pentru ziua de vineri un control medical complex efectuat întregului lot și care a dat rezultatele satisfăcătoare de care aminteam mai sus. La amiază, toți jucătorii au făcut o reconfortantă plimbare prin Poiana inundată de soare, iar după-amiază s-au bucurat de binefacerile unui somn întremător. La ora 17,30, pe gazonul excelent al stadionului stațiunii, în fața a peste 200 de vizitatori ai frumoasei localități montane, s-a desfășurat primul antrenament. La început, susținute mișcări pentru adaptarea organismului la efort, în care plutonul condus cu hărnicie de Dinu și Sătmăreanu a sprintat deseori la comenzile energice ale lui Valentin Stănescu și Robert Cosmoc în acest timp, Iordănescu și Dobrin efectuau alergare ușoară pe pista din jurul suprafeței de joc, atacanții lui F.C. Argeș oprindu-se după șase ture, iar cei de la Steaua încheind suita după zece ture. S-a lucrat apoi cu mingea. În continuare, s-a exersat centrarea din viteză (principalul solicitant Marcu) și reluarea directă la poartă (adresantul, Dumitrache). În final, o miuță disputată cu toată ardoarea a reprezentat o binevenită destindere după o intensă ședință de pregătire.

Pentru simbătă, antrenamentul este prevăzut dimineață, la ora 10,30. După amiază va avea loc o ședință teoretică în care se va discuta pe larg despre meciul Albania—România, vizionat aici de către întregul lot. Un supliment la aceste discuții îl vor reprezenta observațiile antrenorului R. Cosmoc, prezent la partida de miercuri, de la Karl Marx Stadt, a reprezentativei R.D. Germane, în compania selecționatei Ungariei. O nouă plimbare prin Poiana Brașov va încheia ziua. Pentru partida de duminică, de pe stadionul Municipal din Brașov, cu echipa Steagul roșu, vom afla formația probabilă de începere a tricolorilor în cursul zilei de simbătă în orice caz, antrenorul Nicolae Proca ne spunea că echipa lui va aplica cu strictețe jocul tactic solicitat de antrenorii lotului și tot el sublinia că refăcutul gazon al noului stadion brașovean este unul dintre cele mai bune din țară. Există, deci, toate premisele ca jocul de verificare de duminică să-și atingă țelul.

MECIUL DE LA IAȘI POATE DECIDE O VIITOARE DIVIZIONARĂ A

Incomodat de marcajul metalurgistului Moraru, Iordache va trimite balonul unui coechipier. Față din meciul Progresul — Metalul București (scor 1—1), disputat în etapa trecută a diviziei B. Foto : Paul ROMOȘAN

Atenția amatorilor de fotbal se va îndrepta mîine, din nou, spre competiția divizionarelor B, campionatul primei divizii fiind întrerupt, așa cum se știe, pentru pregătirile echipei naționale în vederea partidei cu reprezentativa R.D. Germane. Firește, acum, cînd ne apropiem de finalul campionatului Diviziei B, întrecerea a devenit mai pasionantă.

În ambele serii, cîte două echipe s-au desprins de pluton și fiecare încearcă să acumuleze puncte acasă și în deplasare. Se pare că întîlnirile dintre ele vor decide pe viitoarele divizionare A. Una dintre aceste confruntări va avea loc chiar mîine, la Iași. Pe stadionul din Dealul Copoului, actualul lider al seriei I, **Politehnica** (30 p.), va primi replica **Metalului București** (28 p.), adversarul său cel mai de temut în disputa pentru revenirea pe prima scenă a soccerului nostru. Suporterii studenților speră că favoriții lor vor trece cu succes acest examen, dar în calculele pe care le fac ei nu uită că bucureștenii evoluează la un bun nivel în partidele susținute în deplasare. Așa că meciul nu-i dinainte jucat și n-ar fi exclus ca elevii lui Paul Popescu să rămînă în cursa pentru promovare...

În seria a II-a, **Politehnica Timișoara** (31 p.) va juca pe propriul teren cu **Corvinul Hunedoara** (20 p.), formație (datorită penalizării cu patru puncte) care face eforturi disperate pentru a evada din zona retrogradării. Cealaltă pretendentă la șefie, F.C. BIHOR (30 p.), are o sarcină mai dificilă, deoarece se deplasează la Drobeta Tr. Severin, unde va întîlni pe Metalul (19 p.), echipă aflată în imediata vecinătate a drumului ce duce spre... Divizia C.

Ce mai cuprinde, interesant, programul etapei a XXIV-a ? În seria I, **Dunărea Giurgiu** (locul 16, 19 p.) va primi vizita echipei **C.F.R. Pașcani** (7 ; 23 p.), iar **C.S.U. Galați** (15; 20 p.) pe aceea a **Chimiei Rm. Vîlcea** (10 ; 22 p.). În cazul în care gazdele vor termina învingătoare, apele vor deveni mai tulburi în subsolul clasamentului, iar numărul echipelor amenințate cu retrogradarea se va mări. O situație, oarecum, asemănătoare se găsește și în seria a II-a. Un adevărat derby al cedașelor se va disputa la Oradea, unde formația locală **Olimpia** (16; 17 p.) va juca cu **Metalurgistul Cugir** (15; 18 p.).

În etapa de mîine mai figurează întîlnirile : **Progresul București** (locul 5; 24 p.) — **Delta Tulcea** (12 ; 21 p.); **Progresul Brăila** (14 ; 20 p.) — **Ș.N. Oltenița** (9; 23 p.) ; **Metalul Plopeni** (6; 23 p.) — **Ceahlăul P. Neamț** (13 ; 20 p); **C.S. Târgoviște** (11; 21 p.) — **F.C. Galați** (4; 25 p); **Știința Bacău** (8; 23 p.) — **Gloria Buzău** (3 ; 26 p) ; în seria I: **Minerul Anina** (7 ; 22 p.) — **C.S.M. Sibiu** (5 ; 25 p) ; **C.F.R. Arad** (11; 20 p.) — **C.F.R. Timișoara** (9 ; 21 p.) — se dispută azi : **Nitramonia Făgăraș** (8 ; 21 p.) — **Minerul Baia Mare** (4 ; 26 p.) ; **Gloria Bistrița** (12 ; 20 p.) — **Olimpia Satu Mare** (3 ; 26 p) ; **Metrom Brașov** (6 ; 24 p.) — **Electroputere Craiova** (13 ; 20 p.) în seria a II-a.

CLASAMENTUL LA TINERET — REZERVE

1. Dinamo	24	13	6	5	42-23	32
2. Petrolul	24	12	7	5	38-21	31
3. „U" Cluj	24	13	3	8	41-24	29
4. U.T.A.	24	11	4	9	23-19	26
5. C.S.M. Reșița	24	10	6	8	33-35	26
6. Steaua	24	10	5	9	46-29	25
7. Univ. Craiova	24	11	2	11	38-34	24
8. F. C. C-ța	24	10	4	10	34-33	24
9. Steagul roșu	24	10	4	10	24-24	24
10. Sp. studențesc	24	9	5	10	31-40	23
11. F. C. Argeș	24	9	4	11	26-29	22
12. Jiul	24	9	3	12	27-37	21
13. Rapid	24	8	4	12	26-36	20
14. S. C. Bacău	24	9	1	14	37-52	19
15. C.F.R. Cluj	24	7	4	13	29-44	18
16. A.S.A. Tg. M.	24	6	6	12	26-47	18

ARBITRII MECIURILOR ETAPEI A XXIV-a A DIVIZIEI B

SERIA I

Dunărea Giurgiu — C.F.R. Pașcani : **Gh. Olteanu** (București)
Politehnica Galați — Chimia Rm. Vîlcea : **I. Ciolan** (Iași)
Progresul București — Delta Tulcea : **N. Stoiculescu** (Rm. Vîlcea)
Progresul Brăila — S.N. Oltenița : **V. Păduraeanu** (București)
Politehnica Iași — Metalul București : **I. Cîmpeanu** (Cluj)
Metalul Plopeni — Ceahlăul Piatra Neamț : **Alex. Paraschiv** (București)
C.S. Târgoviște — F.C. Galați : **V. Toma** (București)
Știința Bacău — Gloria Buzău : **Gr. Bîrsan** (Galați)

SERIA A II-A

Minerul Anina — C.S.M. Sibiu : **V. Iacob** (Oradea)
Metalul Drobeta Tr. Severin — F. C. Bihor : **A. Bentu** (București)
C.F.R. Arad — C.F.R. Timișoara : **T. Gaboș** (Cluj)
Nitramonia Făgăraș — Minerul Baia Mare : **M. Popescu** (București)
Politehnica Timișoara — Corvinul Hunedoara : **F. Coloși** (București)
Gloria Bistrița — Olimpia Satu Mare : **I. Barbu** (Deva)
Metrom Brașov — Electroputere Craiova : **M. Tudor** (București)
Olimpia Oradea — Metalurgistul Cugir : **N. Barna** (Tîrnăveni).

Mîine, la Snagov

SELECȚIONATA DE TINERET (SUB 21 DE ANI) — LOTUL REPREZENTATIV DE JUNIORI

Mîine, la Snagov, selecționata de tineret (sub 21 de ani) întîlnește într-un joc de verificare lotul reprezentativ de juniori. Partida va începe la ora 17.

RAPID — STEAUA, ASTĂZI, ÎN „GIULEȘTI"

Azi, în Capitală, ca și în țară, au loc cîteva jocuri amicale între formații de Divizia A.

La București, RAPID primește replica echipei STEAUA. Partida este programată pe stadionul Giulești, cu începere de la ora 17.

În deschidere, de la ora 15, se întîlnesc echipele de tineret-rezerve ale celor două cluburi. La Tg. Mureș : A. S. ARMATA — „U" CLUJ, iar la Pitești : F. C. ARGEȘ — PETROLUL.

DEMBROVSCHI ÎȘI VA RELUA ANTRENAMENTELE

După cum se știe, jucătorul Emerich Dembrovschi de la S.C. Bacău a fost supus, nu demult, unei intervenții chirurgicale.

După o cură de tratament și refacere în stațiunea balneară Slănicul Moldovei, care a durat două săptămîni, Dembrovschi a revenit la Bacău.

După cum ne declară antrenorul C. Rădulescu, Dembrovschi își va putea relua, în curînd, antrenamentele.

În partida susținută miercuri seara cu selecționata similară a Ungariei

ECHIPA DE TINERET A R.D. GERMANE A LĂSAT O BUNĂ IMPRESIE

Miercuri seara, la Gera, echipa de tineret a R. D. Germane a susținut un meci amical cu selecționata similară a Ungariei. Întîlnirea, care a constituit o ultimă verificare a fotbaliștilor germani înaintea partidei din 26 mai de la Pitești, cu selecționata de tineret a României, în cadrul campionatului european, s-a încheiat la egalitate : **0—0.**

Antrenorul echipei române, **Cornel Drăgușin**, care a asistat la meci, ne-a declarat : **„Formația R. D. Germane a impresionat prin pregătirea sa fizică, elanul și ritmul de joc impus. Meciul s-a ridicat la un bun nivel tehnic, în care gazdele au avut o ușoară superioritate. Pentru noi, adversarul de simbătă viitoare de la Pitești va fi dificil și, de aceea, trebuie să abordăm partida cu toată seriozitatea".**

Iată echipa folosită de gazde, care va evolua probabil și la Pitești : **Boden — Sekora, Schnuphase, Fischer, Enge, Terletzke, Netz, Haffner, Müller, Schmidt, Seullenberg** — toți jucători din prima divizie a campionatului R. D. Germane.

PENULTIMA ETAPĂ A TURULUI CAMPIONATULUI REPUBLICAN

TENIS DE MASĂ

Întrecerile campionatelor republicane de tenis de masă pe echipe se apropie de sfîrșitul primei părți a competiției. Duminică este programată penultima etapă a returului : **fete :** Politehnica București — Voința București, **băieți :** I.E.A.B.S București — C.S. Arad, Locomotiva București — Progresul București, Politehnica București — Voința București, Comerțul Tg. Mureș — Universitatea Craiova, Școala sportivă Buzău — C.S.M. Cluj.

În Capitală, toate întîlnirile au loc în sala Floreasca, de la ora 15.

dintre sute de rapoarte — LUMINI ȘI UMBRE...

Săptămîna aceasta, am zăbovit mai mult ca de obicei în birourile Comisiei centrale de competiții și disciplină, avînd în față un teanc de rapoarte ale observatorilor federali și foi de arbitraj adunate în cele două etape desfășurate duminică și miercuri.

Evident, ne-am oprit la cele semnificative, privind fie comportarea tehnică a unor jucători — mai ales a celor din lot — fie atitudinea lor în teren, respectul față de adversari și arbitri. Și n-am putea spune că n-am citit multe lucruri plăcute.

Astfel, antrenorul echipei naționale, **Valentin Stănescu**, care a urmărit partida **Rapid — Dinamo** notează cu 10 și, respectiv, 9 evoluțiile lui **Răducanu** și **Dinu** din acest joc. De asemenea, observatorul federal menționează faptul că **Dumitrache** a acționat pe o rază mare, ceea ce arată că a crescut capacitatea de efort a acestui talentat jucător, precum și voința lui de luptă. În raportul lui **Valentin Stănescu** am întîlnit și o mențiune specială despre tînărul fundaș dinamovist **Cosma, „un element care trebuie urmărit în continuare".** De altfel, și alți jucători, deocamdată fără nume sonore, au fost remarcați de către observatorii federali. Ne referim, în primul rînd, la **Petrescu** (C.F.R. Cluj) și la **Schep** (U.T.A.), elogiați în raportul lui **M. Birsan.** Amintim că și în cronica din ziarul nostru respectivii jucători au apărut cu majuscule, în semn de evidențiere.

În multe rapoarte, am putut citi cuvinte frumoase la adresa unor echipe care și-au apărat în mod sportiv șansele, cu toată miza deosebit de importantă a jocului **(A.S.A. Tîrgu Mureș — C.S.M. Reșița),** sau la aceea a publicului **Angelo Niculescu,** de pildă, apreciază prezența activă în tribune a publicului craiovean. **„felul entuziast, dar și sportiv, în același timp, în care și-a încurajat echipa favorită"** (n.n. : în meciul cu Sportul studențesc).

Vorbeam, mai sus, despre jucători fără „nume", dar cu reale perspective. Iată că și „cavalerii fluierului" ne oferă asemenea exemple, ceea ce, desigur, nu poate decît să ne bucure. Prestații remarcabile a avut, în ultimul timp, **C. Niculescu,** iar **T. Leca** este... recomandat Colegiului central al arbitrilor, de către **Angelo Niculescu,** pentru a i se încredința meciuri cu un grad sporit de dificultate. Din păcate, un arbitru cu destulă experiență, **Ion Rus,** a făcut să se vorbească mai puțin favorabil despre arbitraj, ca urmare a felului cum a condus partida **Rapid — Farul,** tolerînd obstrucțiile jucătorilor constănțeni și neintervenind cu toată severitatea atunci cînd Pop **„l-a lovit grosolan pe extremul stînga al Farului, Turcu.** intrare foarte dură, care trebuia sancționată", după cum scrie **Valentin Stănescu.** Fără doar și poate, **Pop** trebuia eliminat de pe teren. Comisia de disciplină ar trebui, oricum, să ia în discuție cazul acestui jucător, din ce în ce mai irascibil. (Notăm că el fusese avertizat și cu trei zile înainte, în meciul cu **Dinamo;** dar, cum se vede, fără efect). Un alt jucător care dă semne de nervozitate excesivă este **Pantea.** După ce, multă vreme, el s-a numărat printre fotbaliștii disciplinați, a fost suspendat (judecîndu-se cu duhul blîndeții) doar pe o etapă, pentru lovire, în meciul cu **F.C. Argeș,** pentru ca duminică, în întîlnirea cu **Sportul studențesc,** să-și permită o ieșire de acest gen față de conducătorul partidei, **Gh. Popovici : „Bă, ciți bani ți-au dat ăștia ?".** Este surprinzător faptul că arbitrul nu i-a reținut carnetul, chiar dacă Pantea i-ar fi spus aceste cuvinte după terminarea jocului.

Și din rîndurile antrenorilor pot fi date exemple negative, în ciuda măsurilor și avertismentelor Colegiului central al antrenorilor. **Valentin Stănescu** cere sancționarea lui **D. Macri,** care nu numai că nu și-a păstrat locul pe banca rezervată antrenorilor, dar, la înscrierea golului de către echipa F.C. Constanța, a intrat în teren, a luat mingea din poartă și a dus-o la centru. De cînd antrenorii repun mingea în joc? Se pare că nici antrenorul lui Sport Club Bacău, **C. Rădulescu,** n-a învățat nimic din sancțiunea primită recent, continuînd să vocifereze, să insulte, este drept, acum, de la... tribuna a II-a (mențiunea arbitrului **Gh. Popoviei).** Poate că este cazul să i se ofere mai mult timp de reflecție...

Jack BERARIU

Din grupa „mică" a antrenorului Mihai Șumulea. Valentin Dîrvan (în stînga imaginii, prim-plan) este deocamdată „șeful de promoție", deși abia a împlinit... 7 ani ! Foto : Leonid STRATULAT — Iași

LA C.S.M. IAȘI SÎNT PREMISE PENTRU OBȚINEREA UNOR REZULTATE FOARTE BUNE !

● O sală nouă, cu 12 mese de joc ● Secția dispune de trei antrenori calificați ● Procesul de selecție a adus cîteva speranțe

Pentru iubitorii tenisului de masă, clubul CSM Iași este un nume cunoscut, de aici lansîndu-se, în urmă cu cîțiva ani, în circuitul competițiilor republicane numeroși sportivi talentați și apreciați pentru valoarea lor ca Nicoleta Spiridon, Constantin Macovei, Vasile Domnaru ș.a.

Surprinzător, însă, tenisul de masă ieșean a înregistrat în ultima vreme rezultate din ce în ce mai slabe, nemaireușind să se mențină în plutonul fruntaș, unde se afla odinioară. Despre toate acestea am discutat cu antrenorul coordonator al secției de la C.S.M., ing. **Gabriel Simionescu.**

De la interlocutorul nostru am aflat că, în urma rezultatelor slabe de anul trecut, biroul secției, sub îndrumarea directă a conducerii clubului, a luat o serie de măsuri pentru a redresa activitatea din cadrul acestei discipline. Și, de la bun început, inginerul Simionescu a ținut să ne sublinieze ajutorul primit din partea clubului în activitatea de redresare, creîndu-se condiții tot mai bune de pregătire jucătorilor și antrenorilor.

Nu am greșit cînd am spus antrenori, pentru că secția dispune acum de trei : **Nicoleta Spiridon** și **Mihai Șumulea,** foști jucători, care au urmat un curs de specializare și au devenit acum antrenori, alături de ei rămînînd și inginerul Simionescu.

În atari circumstanțe era normal ca numărul de sportivi ai secției să crească substanțial, fapt pentru care, în ultimele trei luni ale anului 1972, au fost selecționați peste 200 de copii, dintre care au rămas pînă la urmă cei mai buni 30. Și pentru că am amintit de asigurarea unor condiții foarte bune de pregătire, trebuie să arătăm că secția dispune acum de o sală excelentă, în care există 12 mese de joc (!), aici desfășurîndu-se antrenamente timp de 28 de ore săptămînal.

Bineînțeles că, după procesul de selecție, ponderea sportivilor o reprezintă copiii (între 7 și 11 ani), împărțiți pe trei grupe, de fiecare grupă răspunzînd cîte un antrenor. Toate grupele fac cel puțin cîte cinci antrenamente pe săptămînă — lucru edificator în privința seriozității cu care, atît antrenorii, cît și sportivii, privesc activitatea pe care o desfășoară. Astfel, este firesc progresul rapid al multor copii, cîțiva dintre ei anunțîndu-se veritabile speranțe ale tenisului de masă ieșean. Iată și numele lor : **Valentin Dîrvan** (7 ani), **Lucian Păduraru** (8 ani), **Irina Humuleanu** (10 ani), **Mioara Dracea** (11 ani) și **Mihaela Gavriluță** (11 ani).

Referindu-se la obiectivele secției, antrenorul coordonator ne-a spus : **„Avem gata de start o echipă de fete (10—12 ani) cu care intenționăm să ocupăm unul din primele locuri în campionatul național, iar la anul să atacăm titlul ! În același timp am pregătit și o altă echipă de fete, cu care dorim să obținem calificarea în divizia de juniore. În privința copiilor ne-am propus pentru 1974 clasarea unui jucător în primele trei locuri la „Paleta de argint", dar credem că vom depăși acest obiectiv, întrucît avem planificat ca în 1975 copiii să cucerească cel puțin un titlu național la categoria 10—12 ani. Pentru 1974 planul nostru de perspectivă mai prevede și promovarea echipei de seniori în divizia A, precum și intrarea formației de băieți în divizia școlară.**

Aș vrea să cred că eforturile noastre — susținute, după cum vedeți, în ultimul timp — vor găsi un ecou larg și la federația de specialitate".

Sîntem și noi convinși că, alături de interesul în creștere manifestat la Iași pentru tenisul de masă, este necesar și un sprijin concret din partea forurilor de resort.

Horia ALEXANDRESCU

LOCURI PE LITORAL

Filialele de turism din București — b-dul Republicii nr. 4 și 68, vă oferă în condiții avantajoase bilete de odihnă în perioada 15 mai — 25 iunie în stațiunile de pe litoral : Neptun, Mamaia, Eforie Nord, Eforie Sud, Mangalia, Venus, Jupiter, Saturn.
Prețul unui bilet între 40—50 lei/zi, cazare și masă. Reducere pe c.f.r. 50%.

ÎN ÎNTÎLNIREA ROMÂNIA — OLANDA DIN „CUPA DAVIS"

DUPĂ PRIMA ZI, SCOR EGAL: 1-1

● NĂSTASE A ÎNVINS DETAȘAT PE HORDIJK ● OVICI A CIȘTIGAT UN SET LA OKKER ● AZI, UN MECI HOTĂRÎTOR: CEL DE DUBLU

SCHEVENINGEN, 18 (prin telefon, de la trimisul nostru). Într-o ambianță plăcută, pe un timp frumos, însorit și în fața unui public sportiv a început vineri după amiază întîlnirea de tenis dintre reprezentativele *României* și *Olandei* din cadrul sferturilor de finală ale zonei europene (grupa A) a „Cupei Davis". Cu acest prilej tenismanii noștri și-au făcut debutul în noua ediție a întrecerii pentru Salatiera de argint.

După prima zi, scorul general al confruntărilor celor două echipe este egal: 1—1. Reputatul jucător profesionist *Tom Okker* l-a învins pe sportivul român *Toma Ovici*, iar *Ilie Năstase* a cîștigat detașat în fața lui *Jan Hordijk*, deținătorul titlului de campion al Olandei.

Conform previziunilor, decisive se anunță a fi meciurile de simbătă (partida de dublu) și duminică (ultimele două simpluri *Ovici—Hordijk și Năstase—Okker*), rezultatele lor urmînd să definitiveze scorul final și să desemneze formația care se va califica în semifinale, unde va primi replica echipei învingătoare din întîlnirea Iugoslavia—Noua Zeelandă.

Întrecerea tenismanilor români și olandezi, care se desfășoară pe terenul central de la METS-club din Scheveningen, a fost deschisă de disputa dintre primul jucător al

AZI, PE MICUL ECRAN

Întîlnirea de dublu va fi transmisă de studioul nostru de televiziune, cu începere de la ora 15.

țării gazdă, *Tom Okker* și cel de al doilea reprezentant al selecționatei României, *Toma Ovici*. Setul întîi, cu Ovici la serviciu, oferă un prim ghem foarte echilibrat care revine românului, la capătul unor schimburi de mingi spectaculoase, oaspetele arătîndu-se destul de insistent în finaluri. El este însă egalat, dar continuă să acționeze cu destulă siguranță și loviturile lui precise îl pun în dificultate pe adversar, care nu se regăsește. *Ovici* se distanțează: 5—1, cîștigînd și două ghemuri pe serviciul lui Okker. Acesta reușește apoi să recupereze (face și el două breakuri) și scorul devine egal: 5—5. Totuși, printr-un efort deosebit, *Ovici* izbutește să-și adjudece două ghemuri la rînd și iese învingător cu 7—5, după 41 de minute de joc.

Rezultatul produce surpriză, dar el este îndreptățit de evoluția bună a reprezentantului nostru, ale cărui lovituri plasate s-au bucurat de aprecierea cuvenită. El începe promițător și setul doi, cînd își cîștigă serviciul. Okker însă acționează din ce în ce mai variat, impunînd un ritm accelerat de joc. Ovici nu încearcă în continuare să fie mai agresiv și adversarul său acumulează ghem după ghem, menținînd un avantaj substanțial pînă la sfîrșit. *Okker cîștigă partida, care a durat 114 minute, cu 5—7, 6—2, 6—1, 6—1.* Se pare că elementul psihologic a jucat un mare rol. Ovici lăsîndu-se copleșit de importanța meciului și de faima adversarului.

ILIE NĂSTASE IL ÎNVINGE PE JAN HORDIJK ÎN 75 DE MINUTE

Neașteptat a debutat și cea de a doua partidă, în care *Năstase* a fost condus cu 2—0 în primul set. Dar, pe măsură ce timpul s-a scurs, excelentul nostru tenisman a făcut încă o dată dovada marilor lui posibilități. Deși *Hordijk* a demonstrat calități deosebite tehnice, forță în lovituri și a luptat cu multă ardoare, eforturile lui considerabile au fost anihilate de măiestria adversarului său. Ilie Năstase s-a arătat sigur în acțiuni, oferind spectatorilor un adevărat recital de procedee cu execuții de mare finețe, cu schimbări de ritm și de direcție, aproape imposibil de anticipat. Vom sublinia și funcționarea impecabilă a serviciilor, el reușind nu mai puțin de 12 „ași" în întreaga partidă. Dominat autoritar, Jan Hordijk a fost nevoit să cedeze în fața unui adversar cu mult superior.

Ilie Năstase a cîștigat cu 6—3, 6—3, 6—2 și scorul a devenit astfel 1—1 după primele meciuri de simplu.

Radu VOIA

ALTE MECIURI ÎN „CUPA DAVIS"

În cursul zilei de ieri s-au disputat și alte meciuri contînd pentru întîlnirile din sferturile de finală ale „Cupei Davis", zona europeană. Iată rezultatele după prima zi. La Reggio Emilia, **Italia — Bulgaria 2—0** (Bertolucci — Pampulov 8—6, 6—1, 6—4; Panatta — Ghenov 6—1 6—2, 6—3). La München, **R.F. Germania — Anglia 2—0** (Fassbander — Cox 6—3, 6—4, 1—6, 9—7; Meiler — Taylor 6—3, 6—4, 6—4). La Zagreb, **Iugoslavia — Noua Zeelandă 0—** (Dragan novici 1—6, 6—3, 6—2, 6—1; Franulovici — Fairlie 6—2, 7—9, întrerupt). La Budapesta, **Ungaria — U.R.S.S. 0—1** (Kakulia — Toroczy 1—6, 6—0, 6—8, 7—5, 7—5). La Baastad, **Suedia — Spania 0—1** (Orantes — Borg 6—1, 6—2, 6—1). La Oslo, **Norvegia — — Franța 0—1** (Proisy — Hegna 6—1, 6—1, 6—2).

A 26-a ediție a „Cursei Păcii"

Învingători în ultimele două etape, cicliștii polonezi conduc detașat

VARȘOVIA, 18. Cea de a 26-a ediție a „Cursei Păcii" a programat vineri două etape. A fost o zi grea pentru rutieri, care le-a solicitat la maximum eforturile. Cicliștii polonezi au fost principalii beneficiari, ei cîștigînd ambele etape și consolidîndu-și poziția de lideri atît în clasamentul general pe echipe, cît și în cel individual. Dimineața, caravana a parcurs distanța de 40 km (contratimp individual) între Strachowice și Radom. **Ryszard Szurkowski** s-a dovedit un alergător de mare clasă. El a terminat pe primul loc în proba cea mai elocventă a valorii intrinsece a ciclistului — contracronometrul. Timpul realizat: 54:04. Au urmat: **Gera** (Ungaria) 54:35, **Gorelov** (U.R.S.S.) 54:39, **Szozda** (Polonia) 55:00, **Nowicki** (Polonia) 55:01. După cum se poate observa, în primele 5 locuri ale clasamentului etapei se află trei rutieri polonezi.

După amiază, rutierii au parcurs etapa a IX-a, Radom — Varșovia (128 km). Și de această dată, victoria a revenit unui alergător polonez: **Stanislaw Szozda.** În același timp cu el — 2h53:57 — au mai sosit olandezul **Hoogedoorn**, cehoslovacul **Poslusny** și alții.

Pînă la încheierea ediției nu ne-au parvenit locurile ocupate de cicliștii români, în această etapă.

În clasamentul general individual conduce polonezul **Ryszard Szurkowski**, iar în cel pe echipe **reprezentativa Poloniei.**

Simbătă se dispută etapa a 10, Nieporec — Wloclawec, 154 km.

MERCKX — SWERTS CÎȘTIGĂTORI ÎN PRIMA ETAPĂ A TURULUI ITALIEI

A început turul ciclist al Italiei. În etapa-prolog, desfășurată la **Verviers** (Belgia) s-a disputat o cursă contra-cronometru, la care s-a alergat pe cupluri de alergători. Au cîștigat belgienii **Merckx-Swerts,** care au străbătut cei 5,200 km în 6:47.

TRĂGĂTORII NOȘTRI AU DEBUTAT VICTORIOȘI ÎN „CUPA ȚĂRILOR LATINE ȘI GRECIEI"

Echipa României și Ștefan Caban pe primul loc la proba de pușcă cu aer comprimat

PONTEVEDRA, 18 (prin telefon). În această localitate spaniolă, situată pe coasta oceanului Atlantic, au început întrecerile celei de a 17-a ediții a competiției internaționale de tir **„Cupa țărilor latine și Greciei"**, la care participă trăgători din opt țări: **Belgia, Franța, Grecia, Italia, Monaco, Portugalia, România și Spania.** În prima zi a competiției, reprezentanții țării noastre au avut o comportare remarcabilă, obținînd două locuri I la pușcă cu aer comprimat — la individual și pe echipe (trofeul va fi cîștigat de țara care va totaliza cele mai multe puncte în clasamentul pe echipe). Primul nostru trăgător care a obținut o victorie la Pontevedra a fost **Ștefan Caban** — 382 p (un rezultat valoros) la pușcă cu aer comprimat 40 „focuri". Tot la această probă, **Ilie Cuțreanu** a ocupat locul secund cu 380 p, iar **Petre Șandor** s-a clasat al cincilea, cu 376 p. Cei trei pușcași români au totalizat 1138 p cu care, la echipe, au ocupat primul loc.

La pistol cu aer comprimat, au luptat pentru întîietate **Fagion** (Franța) și românul **Dan Iuga.** La

ȘTEFAN CABAN

sfîrșitul probei, amîndoi au punctat identic — cîte 384 p, dar francezul, avînd pe ultimele 10 ținte 97 p, a ocupat primul loc (Iuga a înscris, în ultima decadă 96 p). Pe echipe a cîștigat Franța, urmată de România. La proba olimpică de armă liberă calibru redus 60 focuri culcat, înaintea omologării rezultatelor de către juriul competiției, în fruntea clasamentului se afla românul **Nicolae Rotaru** cu 596 p.

Întrecerile continuă.

★

La Moscova, în cadrul campionatelor internaționale de tir ale U.R.S.S. la arme cu glonț și talere, la proba de armă liberă, calibru redus 60 f culcat **Gheorghe Sicorschi** (România) s-a clasat pe locul 16 — cu 592 p — din 139 de concurenți. Proba a revenit cehoslovacului **Prokop,** cu 596 p.

Curse pasionante în „Cupa Steaua" la caiac-canoe

Sportivii steliști de 6 ori pe primul loc

Ieri după-amiază, pe **Snagov, a fost inaugurat sezonul internațional de caiac-canoe,** cu prilejul **„Cupei Steaua"**, competiție la care participă pe lîngă o serie de sportivi bucureșteni și reprezentanții cluburilor **T.V.S.K. Moscova** și **T.S.K.A. Sofia. În prima zi a concursului,** pe programul căruia figurau numai probe olimpice, caiaciștii și canoiștii clubului **Steaua București** au înregistrat un succes categoric, realizînd **6 victorii din 7** posibile! Doar proba de caiac simplu a revenit, detașat, sovieticului Vasili Cemezo. Mai merită a fi evidențiată spectaculozitatea unor curse în care cîștigătorii au fost cunoscuți, după dispute dîrze, pe ultima parte a traseului (K 2, K 4 — masculin și K 1 — feminin), în frunte situîndu-se dinamica, emoționanta luptă sportivă din proba de canoe simplu, la capătul căreia — printr-un splendid efort — **canoistul român Gheorghe Denisov** a trecut primul linia de sosire, la o zecime de secundă în fața principalului său adversar, Valeri Kiselkov. Iată cele mai bune **rezultate: masculin** (1 000 m) — **canoe simplu: 1. Gh. Denisov (Steaua) 4:44,6, 2. V. Kiselkov (T.V.S.K. Moscova) 4:44,7, 3. D. Vladimirov (TSKA Sofia) 4:48,9; canoe dublu: 1. Steaua (Gh. Danielov — Gh. Simionov) 4:13,2, 2. Steaua (I. Ilievici — I. Erofei) 4:18,2, 3. T.V.S.K. Moscova (Galitkov — Novikov) 4:20,0, 4. T.S.K.A. Sofia (Vladimirov — Iliev) 4:22,0; caiac simplu: 1. V. Cemezo (T.V.S.K. Moscova) 4:12,1, 2. I. Terente (Steaua) 4:21,5, 3. V. Ciomakov (T.S.K.A. Sofia) 4:27,2; caiac dublu: 1. Steaua (Șt. Pocora — A. Contolenco) 3:52,9, 2. Steaua (H. Ivanov — N. Terente) 3:53,9, 3. T.V.S.K. Moscova (D. Matveev — A. Maximenko) 3:56,3, 4. T.S.K.A. Sofia (Trandafilov — Davidov) 4:00,9; caiac 4: 1. Steaua (C. Coșniță — I. Dragulschi — R. Vartolomeu — V. Simiocenco) 3:24,3, 2. T.V.S.K. Moscova 3:25,0, 3. Steaua 3:25,2, 4. T.S.K.A. Sofia 3:36,5; feminin — caiac simplu: 1. Maria Ivanov (Steaua) 2:22,7, 3. Nastasia Nichitov Sadovnic (Steaua) 2:25,6, 3. Fănică Ditcov (Steaua) 2:26,0, 4. Nadia Ruseva (T.S.K.A. Sofia) 2:21,3; caiac dublu: 1. Steaua (M. Ivanov — N. Nichitov Sadovnic) 2:05,8, 2. Steaua (M. Giriacu — E. Vorobiov) 2:13,8, 3. T.S.K.A. Sofia (Ruseva — Savova) 2:16,6.**

„Cupa Steaua" programează azi, de la ora 9.30, alte 11 probe de viteză, iar de la ora 16 șapte probe de fond pe 10 km.

TURNEUL DE CALIFICARE PENTRU C.E. DE BASCHET MASCULIN

VIENA, **18 (Agerpres).** — La Viena au continuat întrecerile turneului final de calificare pentru campionatul european masculin de baschet. În penultima zi a competiției s-au înregistrat următoarele rezultate: **Israel — Turcia** 88—83 (54—44); **Franța — Grecia** 61—57 (37—31); **R. F. Germania — R. D. Germană** 76—72 (39—44).

În urma acestor rezultate, clasamentul turneului este următorul: 1. Israel — 8 p; 2. Franța — 7 p (268—245); 3. Grecia — 7 p (298—277); 4. Turcia — 5 p (306—221); 5. R. F. Germania — 5 p (304—319); 6. R. D. Germană — 4 p.

Echipele **Israelului, Franței** și **Greciei** sînt virtual calificate pentru faza finală a campionatului european, programată între 28 septembrie și 6 octombrie la Barcelona. Cea de-a patra echipă calificată va fi decisă de rezultatele ce se vor înregistra în partidele Turcia — R. D. Germană și R. F. Germania — Franța.

TURNEUL DIVIZIONAR DE BASCHET MASCULIN

(Urmare din pag. 1)

Bănică 18, Pașca 19, Purcăreanu 6, Spînu 13, Ivascenco 15, Ioan 4. Au arbitrat bine I. Știrbu și G. Berekmery.

STEAUA — I.E.F.S. 90—74 (40—40) Scăpate de grijii cele două echipe au oferit o întrecere disputată și în același timp spectaculoasă. În prima repriză, studenții au evoluat de la egal la egal cu experimentații lor adversari, reușind chiar să conducă în olteva rînduri. Marcați vizibil de eforturile depuse în prima parte a întîlnirii, elevii antrenorului D. Evuleț au „căzut" în repriza secundă, permițînd echipei Steaua să obțină o victorie la un scor prea sever față de evoluția generală a partidei. Au marcat: Grădișteanu 6, Baciu 7, Savu 20, Pîrșu 4, Cernat 10, Poleanu 8, Dumitru 4, Oczelak 16, Ioneci 15, pentru Steaua, respectiv I. Molnar 8, Mihuță 3, Szep 10, Braboveanu 17, Dochia 2, A. Molnar 16, Berceanu 6, Naghi 4, Tucunel 3, Chirca 5. Au arbitrat foarte bine I. Petruțiu și C. Dumitru.

UNIVERSITATEA TIMIȘOARA — I.C.H.F. 76—70 (44—29). Conform așteptărilor, aceste pretendente la locul trei în clasament au furnizat o întrecere spectaculoasă, cu evoluția scorului interesantă. Timișorenii au avut un început favorabil (17—9 în min. 6), dar bucureștenii au remontat și au luat la rîndul lor conducerea (21—19 min. 10 și 25—23 în min. 12). În continuare, Universitatea s-a impus prin intercepții și contraatacuri repetate, prin acțiuni poziționale în viteză și precise. În această perioadă echilibrul defensiv al echipei I.C.H.F. s-a dovedit fragil și drept urmare studenții au preluat conducerea și s-au detașat: 56—37 și 58—39 în min. 26 și 27. Din min. 29, gazdele au avut o puternică revenire, au refăcut punct după punct și au micșorat diferența pînă la 66—63 și 70—66, insuficient însă pentru a răsturna rezultatul favorabil formației din Timișoara. Au marcat: Mănăilă 21, Czmor 18, Cimpeanu 17, Minius 16, Gall 4 (au mai jucat Ionescu și Roxin) pentru Universitatea, respectiv Dikay 28, Fl. Nioulescu 14, Măluțel 12, Chiciu 10, Cimpeanu 4, Tudosi 2. Au arbitrat bine C. Nerulescu și N. Iliescu.

POLITEHNICA BUCUREȘTI — OINȚA BUCUREȘTI 68—61 (38—35).

PROGRAMUL ÎNTÎLNIRILOR DE ASTĂZI

Sala Floreasca, de la ora 10: Rapid — Politehnica Cluj, Steaua — Rapid: **de la ora 15,30:** Universitatea Timișoara — Academia Militară, Dinamo — I.E.F.S., Universitatea Cluj — Politehnica București, Voința — I.C.H.F.

sportul în lume

Aspect din timpul Conferinței sportive europene: la tribună, René Maheu, directorul general al UNESCO
Foto: VOTAVA (Viena)

PRIMA CONFERINȚĂ SPORTIVĂ EUROPEANĂ A MANIFESTAT DORINȚA UNANIMĂ DE COOPERARE

În vecinătatea palatului Schönbrunn din Viena, martorul atîtor evenimente în evoluția politico-istorică a continentului nostru, organizații dintre cele mai reprezentative, responsabile și garante pentru educația fizică a unor generații, s-au întrunit în prima Conferință sportivă europeană cu intenția declarată de a găsi cele mai potrivite mijloace prin care sportul poate sluji nobila idee a păcii, a prieteniei și a colaborării între popoare.

Patronajul UNESCO a conferit acestei întruniri caracterul unei acțiuni internaționale de mare însemnătate, cu consecințe benefice pe plan uman și social. În chiar referatul său inaugural, care a purtat accentele unei declarații de principii, **René Maheu,** directorul general al UNESCO, a subliniat că problemele puse aici în discuție trebuie tratate în dubla lor perspectivă: sportivă și politică. Prin locul tot mai important pe care-l ocupă în societatea modernă, prin capacitatea sa de a antrena mase mari, prin prezența sa preponderentă în spațiile sau programele mijloacelor de informare, prin indispensabilitatea sa în educația și în recreația oamenilor **— sportul s-a impus ca element de seamă, ca parte a eforturilor generale ce se desfășoară pentru edificarea unei Europe pașnice, dominată de ideea progresului și a colaborării.**

În mesajul transmis reuniunii de la Viena, președintele Republicii Federale Austria, **Franz Jonas,** a salutat faptul că „pentru prima oară în istoria sportivă a Europei se întrunește o **Conferință chemată să întărească relațiile sportive pe plan internațional** și să ducă la rezultate însemnate pentru abordarea științifică a problemelor comune". Conferința venea să consfințească un larg sistem de competiții și de relații, existent pe continent, cu dorința de a-l intensifica, de a face mai mult.

Urările de succes și de spirit olimpic adresate Conferinței la debutul său au găsit un ecou meritat în rîndurile celor 90 de delegați din 25 de țări ale continentului. Prima concluzie a reuniunii din capitala Austriei vizează buna sa organizare și desfășurare. Participarea activă și contribuțiile creatoare ale delegaților au accentuat importanța reuniunii și i-au justificat necesitatea. **Intervențiile delegației române, la discutarea problemelor majore ale Conferinței, au fost remarcate și considerate drept un aport esențial.** Subliniind internaționalizarea tot mai evidentă a actului sportiv, **delegația noastră a susținut integrarea sportului în ansamblul mijloacelor de întărire a relațiilor de prietenie între popoare, de cooperare, de întrecere pașnică.** În același sens, a fost propusă, de către noi, **amplificarea contactelor și colaborării internaționale,** nu numai în domeniul competiției sportive, ci și în cel al schimburilor de experiență și de informații între specialiști, între instituțiile și organizațiile sportive din Europa.

Țelul acesta, al obținerii și pe plan sportiv a unei cooperări amicale pe continentul nostru, a fost de altfel cu consecvență evocat de-a lungul întregii Conferințe. **Serghei Pavlov,** șeful delegației sovietice, a arătat că **niciodată în Europa nu a existat o bază atît de bună pentru realizarea coexistenței pașnice și că — fără a-i exagera rolul — sportul poate contribui la atingerea acestui obiectiv.** Extinzînd sfera acestei constatări, **Willi Weyer** (R.F.G.) a menționat că **țelul comprehensiunii între popoare poate fi atins nu numai prin întîlnirile sportivilor pe terenul de joc, ci și prin relații multilaterale tot mai frecvente.** În finalul referatului său, reprezentantul vest-german a spus: „Să ne străduim cu toții, să discutăm împreună și să învățăm unii de la alții, spre binele oamenilor de pe continentul nostru".

Titular al Premiului Nobel pentru pace, **sir Philip Noel-Baker,** președinte al Consiliului internațional pentru educație fizică și sport (CIEPS), a onorat Conferința prin prezența sa și i-a adus cuvîntul unui veteran al luptei pentru viață pașnică între popoare. Ca fost sportiv și medaliat olimpic, Noel-Baker era autorizat să vorbească despre virtuțile morale ale sportului și despre capacitatea sa de a se împotrivi rasismului, șovinismului, tendințelor negative atît de păgubitoare societății omenești. **Elogiind atitudinea cavalerească și spiritul de colaborare manifest la sportivii din răsăritul Europei,** președintele organizației mondiale CIEPS (de pe lîngă UNESCO) a subliniat că **bătrînul continent poate să aibă o poziție prioritară în diseminarea în lume a frumoaselor idei ale sportului, factor incontestabil de comprehensiune mutuală.**

Trăsătura principală a primei Conferințe sportive europene a fost desfășurarea ei într-o ambianță de prietenie și înțelegere, lipsită de divergențe fundamentale sau disensiuni principiale. Faptul că au fost reprezentate la reuniune organisme sportive naționale guvernamentale și neguvernamentale a accentuat caracterul larg al întîlnirii, dovedind că preocuparea majoră a instituțiilor participante este realizarea unei colaborări mai strînse, pentru ca probleme adesea comune să poată fi mai ușor soluționate printr-un fructuos schimb de păreri. La aceasta s-a referit delegatul elvețian **dr. Kaspar Wolf** cînd a spus că „la această Conferință simțim cu adevărat spiritul cooperării europene" și cînd a aderat la ideea continuării unor reuniuni similare.

Declarația finală, adoptată în unanimitate de participanții la primă Conferință sportivă europeană, recunoaște — în același spirit — că „**tocmai în epoca actuală, cînd popoarele Europei se străduiesc să realizeze cooperarea și securitatea europeană, se simte tot mai mult în cercurile sportive din toate țările continentului necesitatea de a înfăptui misiunea umanitară și socială a sportului, pe plan larg și profund, în scopul obținerii unei contribuții eficace la opera de înțelegere reciprocă, de cooperare prietenească, fără deosebire de rasă, religie sau opinie politică**".

Aderînd la aceste idei, participanții au plecat din Viena convinși că instituțiile și organizațiile sportive naționale își vor intensifica relațiile, spre binele comun. Convenind la ținerea regulată a Conferinței, din 2 în 2 ani, delegații au recunoscut implicit că e bine să se facă periodic bilanțul cooperării, pentru a se găsi mereu noi căi și metode tinzînd spre același țel al consolidării relațiilor pașnice pe continentul european.

Victor BANCIULESCU

SURPRIZE LA LAS VEGAS...

NEW YORK, 18 (Agerpres). — Seria surprizelor continuă în turneul de tenis de la Las Vegas (Nevada). După eliminarea în primul tur a celor doi capi de serie, Stan Smith și Rod Laver, alți doi favoriți au părăsit concursul. Este vorba de australienii **Ken Rosewall,** învins cu 2—6, 6—3, 6—3 de americanul Roscoe Tanner, și **Roy Emerson,** care a pierdut cu 0—6, 6—2, 3—6 partida susținută cu Cliff Richey. Alte rezultate: Gottfried — Riessen 6—3, 6—3; Moore — Gorman 6—4, 6—3; Newcombe — Dibley 6—3, 5—7, 6—4.

PE TERENURILE DE FOTBAL

● La Glasgow, în cadrul campionatului interbritanic s-au întîlnit echipele **Scoției** și **Irlandei de Nord.** Surprinzător, fotbaliștii irlandezi au terminat învingători cu scorul de **2—1 (2—0),** prin golurile marcate de Martin O'Neill și Trevor Anderson. Punctul formației scoțiene a fost înscris de Kenny Dalglish. Partida a fost urmărită de peste 40 000 de spectatori. După două etape, clasamentul competiției arată astfel: 1. Anglia — 4 p; 2. Scoția — 2 p (3—2); 3. Irlanda de Nord — 2 p (3—3); 4. Țara Galilor — 0 p.

● La Rio de Janeiro, în fața a numai 8 000 de spectatori, în semifinalele „Cupei Libertadores", s-au întîlnit echipele **Botafogo** (Brazilia) și **Cerro Porteno** (Paraguay). Fotbaliștii brazilieni au obținut victoria cu scorul de **2—0 (1—0).** Au marcat Dirceu și Fischer.

PARTICIPARE VALOROASĂ LA MARELE PREMIU AL BELGIEI

Pe circuitul de la Zolder, se va desfășura, la 20 mai, cea de-a 31-a ediție a competiției internaționale automobilistice Marele Premiu al Belgiei, cea de-a 5-a probă a campionatului mondial (formula D. La întreceri și-au anunțat participarea piloți de renume ca brazilianul **Emerson Fittipaldi,** liderul clasamentului campionatului mondial, englezii **Graham Hill, Mike Hailwood,** francezii **Jean Pierre Beltoise, François Cevert,** scoțianul **Jackie Stewart,** neozeelandezul **Denis Hulme,** suedezul **Ronnie Petersson** și belgianul **Jacky Ickx.**

Corespondență din Belgrad, înaintea Jocurilor Balcanice de volei

TINEREȚEA — CARACTERISTICA PRINCIPALĂ A ECHIPELOR IUGOSLAVIEI

În vederea Jocurilor Balcanice, care încep **luni,** la **Timișoara,** voleibaliștii și voleibalistele echipelor reprezentative ale Iugoslaviei au avut ca sediu al antrenamentelor centrul sportiv Kosutnjak, aflat în apropierea Belgradului, din loturi făcînd parte, în special, componenții formațiilor campioane, **Partizan Belgrad** la masculin și **Partizan Kijeka** la feminin.

Cei doi antrenori ai team-ului masculin, **Lazar Grozdanovici** și **Ljubomir Stoici,** au convocat un lot de 18 jucători, în majoritatea tineri, cu care speră ca la Timișoara să treacă cu bine examenul, printr-o comportare cît mai bună, care să le permită să privească cu încredere sporită viitoarea ediție a Campionatelor europene și, mai ales, Jocurile Olimpice de la Montreal. Pentru o cît mai reușită realizare a obiectivelor propuse, băieții au luat parte la două turnee, unul între 8 și 12 mai, cu participarea echipelor **Vardar Skoplje** și **Levski Spartac Sofia,** și altul între 14 și 16 mai, la Staro Pazova, unde au avut ca adversari pe voleibaliștii de la **Jedinstvo** și **Steaua roșie Belgrad.** În ambele teste, sportivii iugoslavi au dovedit multă poftă de joc și, după cum ne-au spus unii dintre ei, sînt hotărîți să aibă o prezență cît mai activă la Jocurile Balcanice, care să-i mențină printre fruntașii competiției. Cu atît mai mult, cu cît din 1947 ei nu au mai reușit să intre în posesia titlului.

Lotul feminin este, de asemenea, format din jucătoare tinere, de perspectivă. Antrenorii, **Drago Tomici** și **Srbia Ilici,** au efectuat pregătirile, la fel ca și băieții, la centrul sportiv de la Kosutnjak. Cele mai cunoscute voleibaliste, recomandate de altfel, și de numărul selecționărilor în echipa națională, sînt **Dukici** (Partizan Rijeka) — 39, **Karasi** (Mladost) — 31, **Lazancici** (Steaua Roșie) — 28 și **Jurkovici** (Mlados) — 27. Alături de ele se află și jucătoare încă la vîrsta junioratului: **Komnenici** (Bonat), **Tarici** (Partizan Belgrad), **Iovanovici** (Jedinstvo), care au numai 15 ani. De altfel, cea mai în vîrstă componentă a lotului feminin (24 ani) este **Karasi** (Mladost).

Discutînd cu antrenorul **Drago Tomici,** acesta ne-a declarat **„La actuala ediție a Jocurilor Balcanice, marile favorite sînt echipele României și Bulgariei. Fără a ne minimaliza șansele, noi considerăm că, atît la masculin, cît și la feminin, vom reuși să intrăm în posesia medaliilor de bronz, ceea ce pentru foarte tinerele noastre reprezentative ar însemna un real succes".**

DUȘAN BUGARIN

Belgrad, 18 mai

TELEX ● TELEX ● TELEX ● TELEX

La Delitzsch s-a desfășurat dubla întîlnire internațională de tenis dintre selecționatele de juniori și junioare ale R.D. Germane și României. La feminin, victoria a revenit tenismanelor române cu 4—1, iar la masculin au cîștigat gazdele cu 3—0.

■

În cadrul „Festivalului mondial de Baschet", competiție care se desfășoară în mai multe orașe din Peru, selecționata masculină a Iugoslaviei a învins cu scorul de 85—79 (50—38) formația SUA. Într-un alt joc, echipa Cubei a întrecut cu 71—68 (36—33), reprezentativa Panama. Rezultate din turneul feminin: Cuba — Iugoslavia 89—52 (43—33); Franța — Bulgaria 46—42 (20—27).

■

Cu prilejul unui concurs de atletism desfășurat la Moscova, campionul olimpic Anatoli Bondarciuk a cîștigat proba de aruncarea ciocanului cu 73,46 m, rezultat care constituie cea mai bună performanță mondială a sezonului. În cadrul aceluiași concurs, tînărul atlet Iuri Sedih, elevul lui Bondarciuk, a realizat un nou record mondial de juniori (ciocan în greutate de 6 kg), cu rezultatul de 75,78 m.

■

Președintele Consiliului superior al sportului african, Abraham Ordia, a anunțat că țările africane, membre ale Commonwealthului, vor participa în anul 1974 la Jocurile de la Christchurch (Noua Zeelandă). Hotărîrea a fost luată ca urmare a poziției parlamentului neozeelandez, care a interzis turneul în Noua Zeelandă ai echipei de rugby a Republicii Sud-Africane, țară unde se practică apartheidul în sport.

■

Congresul Uniunii europene de judo și-a ținut lucrările la Madrid, unde s-au desfășurat recent campionatele Europei. Cu acest prilej, au fost admise ca noi membre federațiile din Cipru și Malta, astfel că numărul țărilor cuprinse în acest for sportiv se ridică acum la 31. Anul viitor, campionatele europene se vor desfășura la Londra, între 1 și 6 mai, iar întrecerile de tineret și juniori vor avea loc la Tel Aviv, în luna martie. Participanții la lucrări au propus Federației internaționale crearea a două noi categorii: mini-ușoară (63 kg) și supergrea (peste 100 kg).

■

Desfășurat la 10 mese, în două ture, meciul de șah dintre selecționatele masculine ale Poloniei și Suediei s-a terminat la egalitate: 10—10 puncte.

■

Turul ciclist al Olandei s-a încheiat la Haga cu victoria rutierului olandez Fedor den Hertog, urmat de compatrioții săi Van den Koek — la 7:39,0, de Waal — la 10:01,0 și Schuer — la 11:58,0.

În prima rundă a turneului internațional de șah de la Dortmund, fostul campion mondial Boris Spasski *(U.R.S.S.) — în imagine, efectuînd prima mutare a... turneului — l-a învins în 23 de mutări pe englezul* Raymond Keene. *Paoli (Italia) a cîștigat la Popov (Bulgaria), Kunsztowicz (R. F. Germania) la Parma (Iugoslavia) și Vesterinen (Finlanda) la Dueball (R. F. Germania). Maestrul român* Victor Ciocâltea *a remizat cu vest-germanul* Günther Kestler, *rezultat consemnat și în partida Marovici (Iugoslavia) — Keres (U.R.S.S.). Celelalte partide s-au întrerupt.*

Redacția și administrația: București, str. Vasile Conta nr. 16; telefoane: centrala 11.10.05, secția corespondenți 11.51.99, interurban 72 și 280; telex: sportrom buc. 180. Tiparul I. P. „Informația", București 40 368

PROLETARI DIN TOATE ȚĂRILE, UNIȚI-VĂ!

Sportul

ZIAR AL CONSILIULUI NATIONAL PENTRU EDUCAȚIE FIZICĂ ȘI SPORT

ANUL XXIX — Nr. 7 418 | 4 PAGINI 30 BANI | Duminică 20 mai 1973

Zece minute pentru sănătate și fortificarea organismului. Aceasta este rațiunea gimnasticii în pauza de producție, practicată cu succes în secția de marochinărie. Foto: Theo MACARSCHI

SE ÎNFĂPTUIESC PREVEDERILE HOTĂRÎRII PLENAREI C.C. AL P.C.R. CU PRIVIRE LA DEZVOLTAREA CONTINUĂ A EDUCAȚIEI FIZICE ȘI SPORTULUI

LA FABRICA BUCUREȘTEANĂ „DÎMBOVIȚA", EXERCIȚIUL FIZIC AJUTĂ MUNCA!

● S-a introdus și se va generaliza gimnastica în pauza de producție!
● Sarcini precis stipulate în contractul colectiv.

La întreprinderea bucureșteană de încălțăminte „Dîmbovița", unde lucrează cîteva mii de muncitori, activitatea sportivă are o frumoasă tradiție. La manifestările organizate de Consiliul de educație fizică și sport al Sectorului V, precum și la acelea inițiate de Consiliul municipal, sînt totdeauna prezenți — fie că este vorba de întreceri de cros, de orientare turistică, de drumeții sau de excursii — numeroși reprezentanți ai asociației sportive „Dîmbovița" care, în momentul de față, numără peste 3 200 de membri.

Recenta Hotărîre a Plenarei C.C. al P.C.R. și-a găsit, la gazda noastră pentru acest raid, un teren propice de aplicare, activităților sportive de masă tradiționale adăugîndu-li-se altele noi, menite să atragă în practicarea exercițiilor fizice un număr și mai mare de salariați. Accentul — în investigațiile ce le-am întreprins — l-am pus pe popularizarea formelor celor mai accesibile, desfășurate în aer liber, și care să nu solicite o bază materială foarte pretențioasă.

SPORT ÎN PAUZA DE PRODUCȚIE

Ne aflăm în secția marochinărie. Gazdele noastre, **Ilie Gheorghe** și profesorul **Tiberiu Hălmagiu**, președintele și, respectiv, secretarul asociației sportive ne-au relatat despre prima măsură întreprinsă după apariția documentului de partid: introducerea unor activități sportive simple, în jumătate din timpul afectat pauzei de producție. Președintele asociației ne spune: **„Am reținut din Hotărîrea Plenarei faptul că noi, cei care activăm în asociațiile sportive din întreprinderi avem obligația să ne îndreptăm, cu precădere, atenția asupra acelor forme de educație fizică menite să influențeze favorabil starea fizică și de sănătate a oamenilor. De aceea, după discuții cu muncitoarele de la marochinărie, s-a introdus în această secție gimnastica la locul de muncă, timp de zece minute zilnic".**

În secție, 200 de muncitoare făceau primele exerciții de gimnastică specifică, menite să le relaxeze, dar să le și sporească energiile pentru continuarea procesului de producție. Trei zile mai tîrziu, gimnastica în pauza de producție debuta și în secția de tocuri. Purtăm o nouă discuție cu președintele asociației și aflăm că „repriza" de gimnastică a devenit... molipsitoare și s-a introdus în lanț: la banda 12 tras și cusut, apoi la banda 1—2 cusut.

Cu aproximativ un an în urmă asistam, pe stadionul Republicii, la o demonstrație inedită de măsurare a forței citorva zeci de oameni tineri și mai vîrstnici. Era vorba de un concurs de tras la frînghie, protagoniști fiind muncitori de la „Dîmbovița". De altfel una dintre echipe, firește aceea care avea în componență... mușchii cei mai puternici, a devenit campioană a Capitalei. Apoi trasul la frînghie a devenit o activitate recreativă și iată că **asistăm acum, la „Dîmbovița", în fiecare miercuri, timp de zece minute, la întreceri între echipe din fiecare secție.**

ATELIERUL, SECȚIA, SECTORUL — BAZA ACTIVITĂȚILOR SPORTIVE DE AGREMENT

Tovarășul **Nicolae Oprișoreanu**, secretarul comitetului de partid al întreprinderii „Dîmbovița" ne-a declarat: **„Toate cerințele noastre următoare sînt îndeplinirea Hotărîrii Plenarei**

Ion GAVRILESCU

(Continuare în pag. a 3-a)

Un instantaneu din întrecerea „Crosului fetelor", desfășurat recent pe aleile parcului din Bacău. Foto: N. VULPE-Bacău

CROSUL „CUPA INFORMAȚIA BUCUREȘTIULUI" — PE PRIMUL PLAN AL ÎNTRECERILOR DIN CAPITALĂ

Sezonul crosurilor de primăvară continuă în Capitală. Astăzi, de la ora 9, la Șosea, în împrejurimile pitorești ale stadionului Tineretului (și cu toate sosirile pe pista uneia dintre cele mai bătrîne baze sportive bucureștene), va avea loc **alergarea organizată de cotidianul „Informația Bucureștiului"**, deschisă tuturor tinerilor iubitori de sport și dornici de afirmare.

Întrecerea se dispută pe mai multe categorii de vîrstă (15—16 ani, 17—19 ani, 20—27 ani și peste 27 de ani), cu distanța corespunzătoare fiecărei categorii, fiind dotate cu numeroase premii.

În pauzele dintre sosiri, pe stadionul Tineretului, va avea loc un atractiv program polisportiv cu demonstrații de box, scrimă, lupte, atletism, culturism și gimnastică modernă.

★

Programul bucureștean mai cuprinde o originală **excursie cicloturistică** de traversare a Capitalei, urmată — pentru cei mai... îndrăzneți — de un drum pînă la pădurea Cernica, și **trei concursuri de orientare turistică** în pădurile Brănești, Pustnicul și Cernica.

Toate acțiunile încep la ora 9.

La Iași: O NOUĂ EDIȚIE A „TRIUNGHIULARULUI FACULTĂȚILOR DE DREPT"

Recent a avut loc, la Iași, o nouă ediție a **„Triunghiularului Facultăților de Drept"**. Întrecerile au reunit peste 250 de concurenți din București, Cluj și Iași, după ce în fazele preliminare participaseră la concursuri aproape 2 000 de studenți și studente.

Ca și în primele două ediții, victoria a revenit reprezentanților Capitalei. Dar, mai presus de rezultate, întrecerea și-a atins scopul prin atragerea unui număr însemnat de tineri universitari în practicarea exercițiului fizic, prin contribuția pe care a adus-o la cunoașterea și întărirea legăturilor de prietenie dintre studenții și studentele celor trei facultăți de drept din țară. CLASAMENTUL FINAL: 1. **București** 89 p, 2. **Cluj** 73 p, 3. **Iași** 70 p.

„ZIUA LICEULUI"

Peste 700 de elevi ai liceului „Nicolae Bălcescu" din Craiova au luat parte vineri, la un mare cros de masă consacrat sărbătoririi a 147 de ani de la întemeierea acestui vechi lăcaș românesc de învățătură.

Concursul **s-a bucurat de prezența unui numeros public, înregistrînd un succes deplin. Delia Rădulescu și Cristian Ciculeanu** (cl. I—II), **Ana Iancu și Nichita Cioleanu** (cl. III—IV), **Maria Ciobanelu și Stan Nicola** (cl. V—VI), **Ileana Cluceru și Mircea Mihail** (cl. VII—VIII), **Maria Brăgaru și Ion Constantin** (anii I—II), **Gabriela Oprescu și Ion Bură** (anii III—IV) au fost învingătorii curselor. (**Șt. GURGUI — coresp jud.**).

ÎN CONCURSUL REPUBLICAN DE ATLETISM, LA ARUNCAREA DISCULUI

ARGENTINA MENIS — 63,64 m, CEA MAI BUNĂ PERFORMANȚĂ MONDIALĂ A ANULUI

● Două noi recorduri naționale de junioare ● Un buchet de rezultate bune ● Astăzi, reuniunea de pe „Republicii" începe la ora 16,10

Concursul republican atletic de primăvară a debutat sîmbătă după amiază bucurîndu-se de o vreme admirabilă. Stadionul Republicii a oferit elitei atletismului românesc cele mai bune condiții pentru materializarea pregătirii și a talentului, pentru evidențierea progresului obținut. Și dacă arbitrii n-au înregistrat pe foile de concurs performanțe de senzație vom da... vina pe lipsa de acomodare a concurenților cu atmosfera de concurs, cu stadionul și întrecerile. Ne aflăm la început de sezon și acestea mai sînt încă scuze valabile. N-am putea spune — deși din concurs au lipsit un mare număr de sportivi cu impresionante cărți de vizită (unii accidentați, alții...) — că prima zi a concursului republican de primăvară a fost lipsit de mai multe performanțe cu rezonanță pe plan internațional și chiar național. Excepțiile: aruncarea de 63,64 m la disc a Argentinei Menis, cele 4:18,4 și 4:18.5 realizate la 1 500 m de Natalia Andrei și respectiv, Maria Lincă, 55,2 la 400 m (care reprezintă un nou record de junioare II al României) — performanța tinerei Niculina Lungu, în vîrstă de 16 ani, 13,1 la 100 mg ai Valeriei Bufanu, 13,8 — obținut în serii de Nicolae Perța la 110 mg, noul record de junioare al Vioricăi Neagu 4:22,4 la 1500 m și chiar acel 6,26 m la lungime al Vioricăi Viscopoleanu constituie rezultate bune și — mai ales — promisiuni pentru un sezon cu serioase „șaluri".

Desigur, am fi dorit un pluton mai masiv de performeri, rezultate care să-i instaleze pe fruntașii atletismului românesc chiar de la începutul sezonului printre liderii probelor în ierarhia internațională, am fi dorit o evidentă eliminare a decalajului dintre **primul** (rareori primii) performeri de marcă și ceilalți clasați, am fi dorit... Să nu fim însă prea pretențioși chiar din primele zile de concurs ale noului an competițional.. De aceea și salutăm extinderea ariei atletismului nostru de performanță (am întîlnit în competiție reprezentanți talentați ai multor centre ale țării), infuzia puternică de tineret (într-un concurs al seniorilor au participat numeroși juniori I și chiar II, au ținut piept onorabil „bătrînilor" și, uneori, sore lauda lor, au și învins) și atmosfera mai favorabilă muncii, colaborării. Sînt — acum, la început — și acestea „semne bune", speranțe că 1973, primul an al noului ciclu olimpic, ne va aduce un reviriment al atletismului, o creștere simțitoare a nivelului performanțelor.

ARGENTINA MENIS: „AM VRUT SĂ DOBOR RECORDUL LUMII!"

După festivitatea de premiere a probei de aruncarea discului am felicitat-o pe Argentina Menis pentru cei 63,64 m, rezultat care constituie cea mai bună performanță mondială a anului. Pe fața ei am citit însă o undă de nemulțumire.

— Sînt supărată, ne-a spus Argentina. **Joi, pe ploaie, la antrenament am aruncat peste 65 de metri și eram pregătită să atac astăzi recordul mondial. Voiam să mă duc la întîlnirea cu Westermann** (n. n. se referă la meciul R. F. Germania — România — Olanda, care se va disputa la 2 iunie în R.F.G.) **cu un rezultat care să-i taie respirația! La prima aruncare însă m-au înconjurat prea mulți reporteri cu aparate de filmat și mi-au distras atenția. Bîzîitul aparatelor m-a enervat. Prima încercare — care a fost de peste 65 m — am scăpat-o din sector și, apoi, nu m-am mai putut calma.**

— Oricum, e bine și așa.

— Este, nu zic. Dar ce strica să am încă din luna mai un nou re-

Romeo VILARA
Hristache NAUM

(Continuare în pag a 4-a)

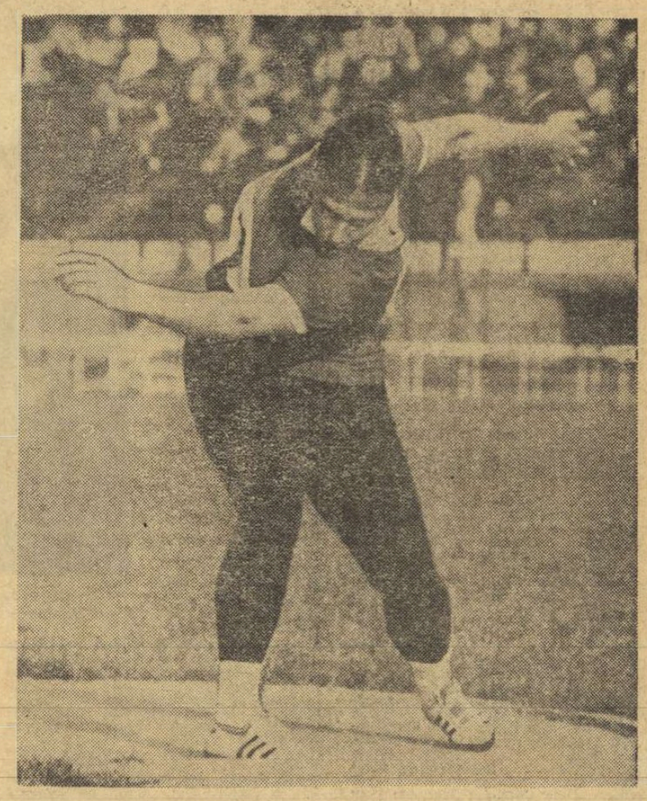

Peste cîteva clipe, discul Argentinei Menis își va lua zborul și va poposi dincolo de 63 de metri. Foto: Ion MIHĂICĂ

Comportare excelentă la exercițiile liber alese

VICTORIE NETĂ A GIMNASTELOR ROMÂNCE ÎN MECIUL CU ECHIPA UNGARIEI

Echipa de junioare a țării noastre a făcut o demonstrație de înaltă clasă

MUNICIPIUL GH. GHEORGHIU-DEJ, 19 (prin telefon). Ziua de sîmbătă a fost plină de... gimnastică în sala de la Complexul sportiv Carom din localitate. În cursul dimineții, un mare număr de spectatori au avut posibilitatea să asiste la întrecerile speranțelor gimnasticii din România și Ungaria, în cadrul întîlnirii dintre reprezentativele de junioare. Micuțele noastre sportive și-au dovedit din nou măiestria și realul talent, făcînd o adevărată demonstrație de virtuozitate.

După amiază s-a reluat concursul echipelor de senioare, care a programat în această zi exercițiile liber alese. De la bun început trebuie să subliniem faptul că nivelul concursului a fost mult mai ridicat decît în ziua precedentă, numeroasele execuții de înaltă ținută fiind primite cu ropote de aplauze. Intrucît victoria reprezentativei noastre în întrecerea pe echipe se contura din ce în mai mult cu fiecare aparat, toate privirile s-au ațintit asupra duelului palpitant dintre **Alina Goreac** și **Elena Ceampelea**. Avînd execuții excelente la bîrnă și la sol (mai ales la sol!) fosta campioană a țării, Elena Ceampelea, a cucerit primul loc la individual compus, cîștigînd concursul într-o manieră impresionantă.

Revenind la victoria obținută de echipa României asupra formației care a cucerit medalia de bronz la J. O. de la München, trebuie să subliniem că, de această dată, punctele forte ale fetelor noastre au fost exercițiile de la paralele și sol.

Iată clasamentele finale: pe echipe: 1. **ROMÂNIA** 372,30; 2. UNGARIA 366,55; Individual compus: 1. **Elena Ceampelea** 75,90; 2. **Alina Goreac** 75,70; 3. **Krisztina Medveczki** 74,45; 4. **Agnes Banfai** 74,10; 5. **Rodica Sabău** 73,90; 6. **Gabriela Truscă** 73,35. La junioare: 1. **ROMÂNIA** 185,65; 2. UNGARIA 180,20.

Constantin MACOVEI

ASTĂZI, LA BRAȘOV

ULTIMA REPETIȚIE CU PUBLIC A LOTULUI DE FOTBAL

POIANA BRAȘOV, 19 (prin telefon). — Sîmbătă dimineață. Zi de vară în Poiana Brașov. Un nou antrenament al „tricolorilor". La început, 45 de minute teoretice. Robert Cosmoc aprofundează analiza jocului R.D.G. — Ungaria. Remarcă în mod special insistența cu care echipa lui Buschner a jucat cu gîndul la meciul cu România, efectuînd replieri deliberate, în vederea declanșării unor contraatacuri repetabile, în concepția sa, pe stadionul „23 August". Valentin Stănescu intervine din cînd în cînd pentru a sintetiza datele lui Cosmoc (sîmbătă noaptea, din cauza orei tîrzii, „tricolorii" n-au putut urmări rezumatul televizat al jocului; marți însă, la Snagov, ei vor putea vedea filmul integral al meciului jucat la Karl Marx-Stadt. La încheierea acestei vizionări cinematografice, 20 de pahare de citronadă se vor ciocni pentru sărbători a 25-a aniversare a lui Dumitrache).

Deși talonat îndeaproape de Ibershimi, Dumitrache a pătruns în careu amenințînd poarta albanezului Rama pe care, în acea duminică de 6 mai, la Tirana, l-a învins în două rînduri. Să sperăm că Dumitrache va da dovadă de aceeași hotărîre și precizie și în partida cu fotbaliștii din R. D. Germană, de duminica viitoare

După „repriza" teoretică, a urmat un antrenament de o oră. Dobrin și Iordănescu au primit suplimente de efort. Finalul antrenamentului a oferit un interesant și intens duel la o poartă între cvintetul ofensiv cunoscut și o apărare supranumerică creată ad-hoc.

Mîine dimineață (n.r. azi) de la orele 10,30 pe stadionul municipal din Brașov, care își inaugurează cu

Ioan CHIRILĂ

(Continuare în pag. a 3-a)

SUCCESELE SPORTIVILOR NOȘTRI ÎN „REGATA STEAUA" LA CAIAC-CANOE

A doua repriză a „Regatei Steaua", desfășurată ieri dimineață pe Snagov, a cuprins — pe lîngă un bogat program de curse cu caracter intern — și cinci probe internaționale, de viteză, pe 500 m. Și de această dată **calaciștii și canoiștii clubului Steaua s-au impus în fața oaspeților, sportivii sovietici și bulgari, cîștigînd 5 din cele 6 probe**, pe care le-au adăugat celor șase victorii cucerite, cu o zi înainte, pe distanța olimpică de 1 000 m. Iată, de altfel, **cele mai bune rezultate înregistrate în aceste dispute care, în general, au cunoscut învingători categorici: masculin: caiac simplu: 1. V. Simiocenco (Steaua) 1:49,6; 2. R. Vartolomeu (Steaua) 1:50,3; 3. I. Cerejov (T.V.S.K. Moscova) 1:52,5; 4. B. Terziski (T.S.K.A. Sofia) 1:55,6; caiac dublu: 1. Steaua (Gh. Pavel — I. Dragulschi) 1:40,0; 2. Steaua (Terente — H. Ivanov) 1:42,8; 3. T.S.K.A. Sofia (Trandafilov — Davidov) 1:44,1; 4. T.V.S.K. Moscova (Peskov — Trofimov) 1:45,3; canoe simplu: 1. V. Rjankov (T.V.S.K. Moscova) 2:03,8; 2. S. Vladimirov (ȚSKA Sofia) 2:05,8; 3. I. Sevastian (Steaua) 2:06,9; canoe dublu: 1. Steaua (Danielov — Simionov) 1:49,3; 2. T.V.S.K. Moscova (Novikov — Gavitkov) 1:52,1; ... 5. T.S.K.A. Sofia (Vladimirov — Iliev) 1:57,4; caiac 4: 1. Steaua (Simiocenco — Pavel — Terente — Vartolomeu) 7:40,0; 2. T.V.S.K. Moscova 7:49,3; 3. T.S.K.A. Sofia 8:13,8; feminin: caiac 4: 1. Steaua (M. Ivanov — N. Sadovnic — E. Giriacu — M. Vorobiov) 1:48.2; 2. Steaua 1:52,6, 3. T.S.K.A. Sofia 1:55.9.**

Ieri, în Divizia A de rugby

VULCAN — DINAMO 7-10 (0-3)

Ieri după-amiază, pe terenul Vulcan din Capitală, s-a disputat partida de campionat contînd pentru etapa a XXI-a a diviziei A, dintre formațiile bucureștene **Vulcan** și **Dinamo**. După un joc frumos, desfășurat în limitele sportivității, dinamoviștii și-au adjudecat victoria, în extremis, la limită, 10—7 (3—0). Meciul început în nota de dominare a dinamoviștilor, care au deschis scorul printr-o lovitură de pedeapsă (Florescu). După pauză, la început, inițiativa aparține echipei Vulcan, care înscrie prin Oprea (încercare) și Șt. Ionescu (lovitură de picior căzută) scorul devenind 7—3 în favoarea formației Vulcan. În final, Dinamo realizînd faze frumoase pe linia de treisferturi, reușește să refacă handicapul (Stoica — încercare) și în ultimele minute de joc să schimbe scorul în favoarea sa printr-o lovitură de pedeapsă transformată de Nica. A condus bine P. Niculescu (București).

D. DIACONESCU — coresp.

LITORALUL MĂRII NEGRE VĂ AȘTEAPTĂ!

La loc de cinste — sportul și agrementul

Litoralul Mării Negre și-a deschis larg porțile. În aceste zile de primăvară, șiragul de perle (**Mamaia, Eforie, Jupiter, Mangalia Nord** ș.a.) pare mai strălucitor. Pretutindeni, blocuri frumoase, elegante, cu o linie arhitectonică modernă, multe flori, zone verzi (nearse încă de soarele dogoritor), terenuri de sport și, evident, marea își așteaptă oaspeții.

Primii au și venit. În gările stațiunilor, aspect obișnuit estival: din trenuri coboară sute de turiști. Și-au ocupat de acum camerele oameni ai muncii din județele Cluj, Brașov, Timiș, turiști de peste hotare: R. F. Germania, Olanda, Suedia. Zona turistică a litoralului românesc, cunoscută pînă departe peste hotare — această fîșie de pămînt ce se întinde pe aproape 100 km, de la Năvodari la Mangalia — dispune în 1973 de date noi în fișa sa biografică. Toate, dovezi certe ale grijii partidului și statului nostru față de sănătatea oamenilor muncii, față de modul în care își petrec timpul liber, concediile. Acum, capacitatea totală — într-o singură serie — va fi **de peste 110 000 locuri, față de 104 000 în 1972... În acest sezon vor fi date în funcțiune 11 mari hoteluri... S-a „născut" un nou complex turistic, care rivalizează din punct de vedere arhitectonic cu moderna stațiune Olimp. Este vorba despre capul Aurora — situat în sudul litoralului — cuprinzînd 10 hoteluri și 8 restaurante... La Mamaia va exista un Tîrg de vară, de fapt un adevărat sat nou, construit pe 10 ha — cu case reprezentînd specificul majorității județelor. În ele — un fel de hanuri — se adăpostesc restaurante de tip rural, magazine... În Costinești se aduc 200 căsuțe noi, s-a construit un frumos teatru de vară, zen amfiteatru...**

Proiectat și construit în baza principiului odihnei active, litoralul pune la dispoziția oaspeților săi o remarcabilă bază sportivă și de agrement. Ne vom referi, în primul rînd, la **parcurile nautice** dotate cu yole, sandoline, șalupe rapide, bărci cu rame, vaporașe. În zilele cu mare agitată, turiștii vor putea face baie în **piscine** — numărul acestora ridicîndu-se în prezent la 40 (la Mamaia — lîngă hotelul Parc — există un bazin acoperit de dimensiuni olimpice). Dar, în afara sporturilor nautice, pretutindeni se pot practica și alte sporturi: **tenis de cîmp, volei, baschet în acest scop fiind amenajate baze sportive, deschise permanent, unele cu material și echi-**

Modesto FERRARINI

(Continuare în pag. a 3-a)

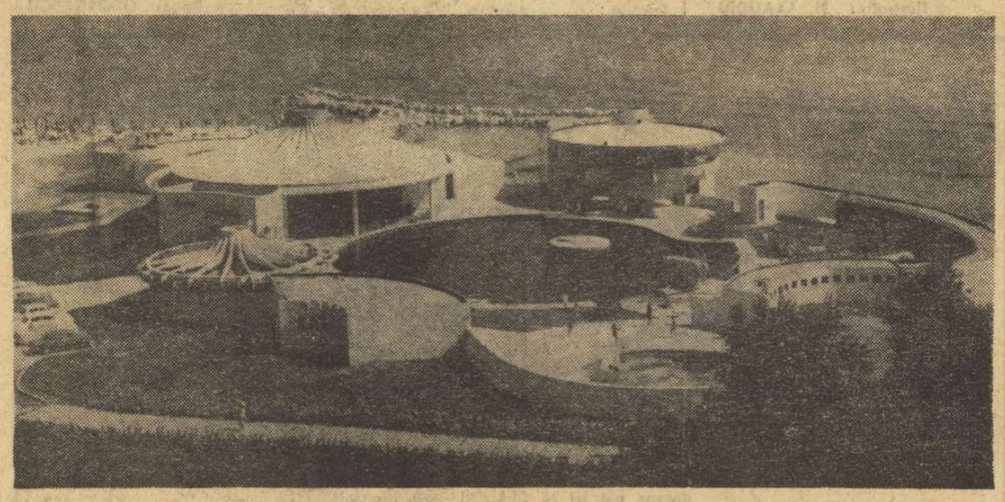

Vedere de ansamblu a noii piscine „Paradis" din stațiunea „Jupiter"

Sportul Magazin

GIGI ȘI MARIANA

Două tinere rachete urcă pe firmamentul tenisului

Cînd am făcut un test, cu cîtva timp în urmă, printre cititorii maturi ai ziarului, întrebînd către care sporturi și-ar îndruma copiii de vîrstă școlară, am primit următoarele „cote" de preferințe, în ordine: tenisul, înotul, patinajul. Răspuns surprinzător, care trebuie privit prin prisma relativității oricărui sondaj de acest fel. Surprinzător, mai ales, fiindcă fotbalul — eternul „sport-rege" și la noi — se vedea retrogradat de pe un podium imaginar al popularității. Dar a fost poate vorba și de vreun necaz trecător al fotbaliștilor, dezamăgiți pentru moment de echipa lor favorită...

Oricum, dacă sportul cu racheta cîștigă teren pe scara simpatiilor, aceasta nu se datorează numai „modei" create de succesele lui Ilie Năstase. Avem o dovadă palpabilă. Iată, cu ani în urmă, în două familii de fotbaliști reputați, tenisul a fost ales drept sportul căruia trebuiau să i se dedice micuțele odrasle. E drept că alegerea a fost mult ușurată și de un amănunt esențial: era vorba de... fete. Altfel, poate că tot fotbalul ar fi biruit!

Da, așa s-a hotărît în familia fostului mijlocaș dreapta de la Rapid, Iosif Ruzici. Și la fel a făcut Oprea Simionescu, adesea adversar direct al primului, sub culorile Jiului și ale I. C. Oradea. V-ați edificat, desigur, asupra subiectului principal al rîndurilor de față. Scriem despre Virginia Ruzici și Mariana Simionescu, cele două „rachete" care urcă vertiginos pe firmamentul tenisului feminin.

Cele mai talentate tenismene junioare din România — și de pe continent — s-au născut cu 18 și, respectiv, 16 ani în urmă, în familii de fotbaliști. Poate că dîrzenia și fantezia, proprii jocului cu balonul rotund, au împrumutat un plus de dinamism micilor jucătoare de tenis care făceau, atunci cînd venise vremea, primii pași pe terenurile împărțite de fileul alb.

Pentru „Gigi" Ruzici, lucrurile au fost îndreptate de la început spre performanță. Remarcată la Cîmpia Turzii de regretatul antrenor Gavrilă Vaida, ea a mers din succes în succes, în categoriile de copii, apoi — deventă dinamovistă bucureșteană — la cele de junioare și seniore. Are la activ nu mai puțin de 24 de titluri de campioană. Ultimele, cucerite în „naționalele" de seniori de la Cluj, anul trecut, sînt desigur cele mai de preț: campioană a țării la dublu feminin (cu Mariana Simionescu) și mixt (cu Traian Marcu), finalistă la simplu.

Cu Mariana, a fost puțin altfel. La ea, tenisul a trebuit să învingă, mai întîi, concurența activă a patinajului. Căci Mariana Simionescu a fost și o talentată patinatoare. Dar asta era de mult... Cîteva iarni la rînd, în vestiarul tixit de copii de la patinoarul Floreasca — as putea oare să uit? — o fetiță cu zulufi blonzi mă ruga frumos, aproape de fiecare dată cînd se întîmpla să fim vecini de bancă, s-o ajut să-și lege șireturile la ghetuțele cu patine. Era micuța Mariana, ucenică sîlitoare în piruete și sărituri pe gheață. Mereu grăbită, mereu nerăbdătoare. Fapt explicabil. La patinoar venea înainte, sau după antrenamentele de tenis, la Dinamo. De la o vreme, n-am mai văzut-o pe gheață. Am aflat mai apoi, că antrenorul dinamovist Aurel Segărceanu o cîștigase definitiv pentru „sportul alb". Sorții fuseseră aruncați...

Multe dintre succesele repurtate de cele două tinere „rachete" sînt legate de activitatea acestui ambițios și dotat pedagog sportiv. Alături de prof. Segărceanu, au făcut cunoștință cu marile turnee. Mai întîi cele de juniori, cucerind lauri la Zinnowitz, Kiev, Soci, Zagreb, Zittau. La Roland Garros, anul trecut, Mariana Simionescu cucerește un prețios loc III, iar Virginia Ruzici se remarcă la Erfurt. Tot sezonul 1972 le aduce o splendidă afirmare: locul I și „Cupa Principesa Sofia" în competiția europeană pentru echipele naționale de junioare. Au mai jucat atunci pentru culorile României, în finala de la Coruna (Spania), coechipiera lor de club, Florența Mihai, precum și o „rezervă" redutabilă, Simona Nunweiller.

Anul acesta, cota succeselor face încă un salt înainte. Victorii în turneele de pe Coasta de Azur (Nisa și Monte Carlo), apoi acea performanță de mare prestigiu în „Cupa Federației", campionatul mondial neoficial al echipelor de seniore. Notați bine — seniore! La Bad Homburg, în fața privirilor admirative ale publicului vest-german și ale specialiștilor de pretutindeni, Virginia Ruzici și Mariana Simionescu, două junioare române, împreună cu campioana națională, Iudit Dibar, au adus reprezentativa țării pe locul III în rîndul celor 29 de echipe participante, din toate continentele.

Pînă la definitiva consacrare, mai este un singur pas...

Rd. V.

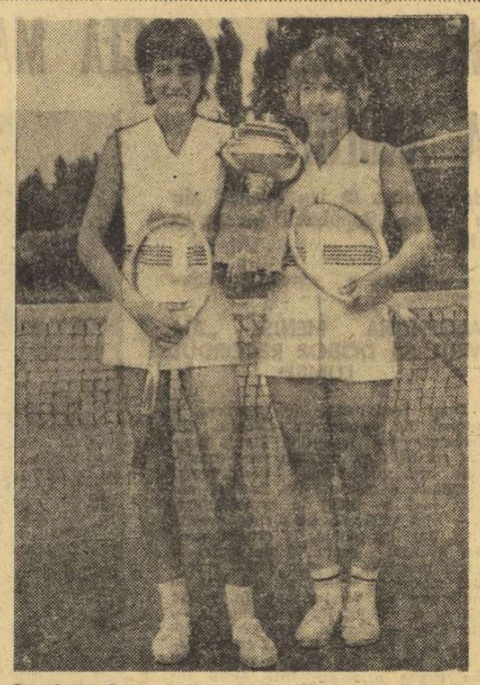

O amintire dragă. Malaga 1972: Virginia Ruzici și Mariana Simionescu au cîștigat Cupa „Principesa Sofia"

A TREIA DORINȚĂ A LUI MIREILLE MATHIEU

Recunoscută drept o mare admiratoare a sportului, pe care nu pregetă să-l practice în puținele clipe libere, cunoscuta cîntăreață de muzică ușoară Mireille Mathieu a fost întrebată — în cadrul unui recent show susținut la televiziunea din Hamburg — care ar fi lucrurile pe care și le-ar dori cel mai mult în acel moment...

După un minut de gîndire, interpreta a răspuns că prima ei dorință ar fi ca pacea să domnească în lume, apoi că și-ar dori ca sora ei — bolnavă de mai multă vreme — să se facă bine și să poată repeta împreună.

„A treia mea dorință — a completat Mireille — ar fi să am în buzunar un bilet pentru finala campionatului mondial de fotbal din 1974. Am încercat ieri să cumpăr, dar era prea multă lume...".

Pînă la sfîrșitul recitalului, gazdele i-au oferit artistei biletul visat, iar aceasta le-a mulțumit, interpretînd 6 cîntece peste programul anunțat...

PICĂTURI

Atacant infiltrat între apărătorii adverși = Apărare cu... filtru.

Arma tehnicii și elanului = Armă... cu două țevi!

Jucător lucid = Un jucător... și jumătate!

Echipă condusă = Echipă fără... „permis" de conducere!

Gol care refuză să cadă = Minge din piele de... catîr!

Partidă alertă = Meci... non-stop!

Gol din volé = Ce n-a văzut pămîntul!

Minge care a ras bara = Balon pe schemă la... cooperativa „Iglena".

Pase de măcinare = Fotbal... praf.

Sincronizarea acțiunilor = Cibernetică fotbalistică.

D. C. MAZILU

BELLISSIMO

Atunci cînd explicațiile simple n-au mai fost suficiente, au intervenit sociologii, dorind să afle cauza marii afluențe de public feminin la meciurile disputate pe teren propriu de echipa italiană de fotbal Cagliari...

Anchetele n-au dus mult timp la nimic, răspunsurile variind, spectatoarele anchetate dînd răspunsuri mai degrabă evazive. A fost nevoie să se anunțe — oficial — transferul din această toamnă al lui Riva la Milan sau Juventus, pentru ca numărul amatoarelor de fotbal din Cagliari să... se împuțineze peste noapte, clubul vînzînd cu 24 la sută mai puține abonamente decît înaintea sezonului trecut!

Sociologii n-au mai ezitat: cei care atrăgea publicul feminin în tribunele stadionului din Sardinia era Gigi Riva, supranumit „cel frumos", singurul jucător din echipa locală rămas... necăsătorit!

O VÎNĂTOARE ALEASĂ

Vînătoarea la cocoși de munte este una dintre cele mai alese vînători, dintre cele mai sportive. Nevăzuți în restul anului, cocoșii de munte se adună primăvara, în anumite locuri, aceleași an de an, unde rotesc. Cu alte cuvinte aici ei se bat, disputîndu-și găinile și dreptul la dragoste. Ele asistă la luptă și-l urmează întotdeauna numai pe învingător. Nu-i vînător care să nu se gîndească în zilele de primăvară la „cavalerul negru" cum este supranumit cocoșul de munte. Vînătoarea la cocoși de munte este un vis al fiecărui vînător, dar puțini sînt aceia care și-l împlinesc. Și nu din cauză că ar fi puțin numeros acest vînat la noi; în întreg lanțul carpatin, de la limita de jos a pădurilor de conifere și pînă aproape de golul alpin pot fi întîlniți cocoși de munte. Dar vînează cocoși de munte doar vînătorii care sînt în stare să urce voinicește cîteva ceasuri în șir și se pricep să se apropie nevăzuți și neauziți pînă la o bătaie de pușcă de cocoșii care se învîrtesc pe jos, răscolind zăpada cu aripile înfoiate, se opresc și cîntă și apoi se reped unul la altul, la luptă...

Spre acele locuri se îndreaptă în fiecare primăvară vînătorii cu adevărat sportivi.

În zorii zilei cînd pe sub brazi e încă întuneric, vînătorul a fost condus de un păzitor pînă în marginea locului de rotit. E o porțiune de pădure rară, nu prea întinsă. Ajuns aici, ascultă încordat, minute în șir pînă ce aude: „Taca... taca..." Este „toaca". Sună de parcă cineva ar lovi două bețe uscate unul de altul. Curînd, bătăile de toacă se accelerează și, după trei, patru secunde, se pierd într-un fel de „tocilat"; ca și cum ar ascuți cineva un cuțit pe tocilă. „Tocilatul" durează alte trei, patru secunde și sfîrșește brusc. Acesta este „cîntecul" cocoșului de munte. Începutul tocilatului este clipa în care vînătorul face un salt, două, trei și se oprește brusc, odată cu ultimul sunet de tocilă. Rămîne așa cum l-a apucat vremea; cu un picior în aer, căzut pe o coastă sau în orice altă postură, dar nu face nici o mișcare! Altfel, cocoșul — care nu aude nimic atunci cînd cîntă — simte și cea mai mică mișcare cînd tace. Dar în curînd începe iarăși „toaca". Înaintînd așa, cu răbdare și atenție încordată, vînătorul ajunge la 30—40 de pași și cu un foc, curmă jocul de dragoste sau lupta cavalerului negru...

Împăiat și pus frumos pe o creangă, acesta îi va reaminti peste ani și ani atmosfera de aventură și mister de sub brazi, în zorii unei zile de primăvară, de greutatea urcușului ori a apropierii, de mirosul de tare al cetinii și de altele...

Ilie CARCIU

CARNET TURISTIC

CÎTEVA FIRE DE NARCISE...

E luna florilor și-n poala Alpilor Transilvaniei natura ne-a dăruit o comoară. Ferită de vînturi, străjuită de păduri, poiana cu lacrimi de rouă pe lujeri subțiri, e învăluită în mirosul crud al pămîntului ce-a slobozit minunea. Narcise plăpînde înundă poiana cu parfumul discret filtrat de aerul tare coborît din înălțimea munților. Poiana narciselor e ochiul de mare albit de spuma stelară a petalelor.

Un miracol? O plăsmuire? Nu! Totul este aevea.

Monument al naturii ocrotit de lege. Nu rupeți mai mult de 15—20 fire! Amenzi, amenzi... Dar în zadar.

Doi ani a fost închisă calea spre ele, ca să se poată reface simfonia albă de sub munte. Barieră la ieșirea din Comuna Vad. Rugăminți, avertizări... Nu rupeți narcise!

S-a deschis Poiana Narciselor. E sărbătoare în pădure! Să mergem s-o vedem. Să intrăm tiptil și să privim tăcuți legănarea abia simțită a lujerelor firave, unduirea albă, ca o spumă de mare, cu miros de poveste neterminată

...Și au intrat... ușor mirați și s-au înapoiat cu cîteva fire în mîini. Simbol al cunoașterii și al prețuirii.

— Cine sînteți voi de respectați natura ca pe propriile voastre ființe?

— Sîntem oameni ca și ceilalți.

— Nu cred. Aveți ceva mai mult!...

— Da' de unde! Venim — cum să spunem? — mai de la țară..

— Și de ce n-ați rupt snopi întregi de flori?

— De ce? Lasă-le acolo! Sînt tare frumoase și le stă bine în poiană.

Poate că pădurea s-a înfiorat temătoare, cînd trei autocare ale Oficiului de Turism București au oprit în marginea poienii. A și văzut florile smulse, tot farmecul sfîrșindu-se.

Să ne minunăm că cei 120 de turiști de la C.A.P. Bragadiru s-au înapoiat din poiană cu tot parfumul adunat în cîteva fire? Nu! Așa este firesc să se întîmple.

Lăsați porțile deschise spre Poiana Narciselor! Gingașele petale de nea, legănate pe fire abia schițate nu le vom distruge. Nici o narcisă nu va muri în mîinile noastre. Nu-i nevoie de amenzi. Iubim florile și vom sta la marginea poienii ca în fața copilului cu ochi rotunzi din pinza lui Tonitza.

Aurelia GHEORGHIU

DOUĂ DECENII DE LA CUCERIREA EVERESTULUI

Se împlinesc mîine douăzeci de ani de la epocala victorie a omului asupra piscului planetei numite Pămînt.

21 mai 1953, ora 11.30.

În istoria cuceririi Terrei, această dată va rămîne înscrisă cu majuscule. În sfîrșit este cucerit „al treilea pol". Doi oameni, pe cît de diferiți ca fizic, pe atît de sincronizați în tendința lor spre același țel, sînt autorii senzaționalei realizări.

Prima ascensiune a Everestului se leagă de numele lui Hillary și Tensing.

Primul s-a născut departe, în țara ciudată numită Noua Zeelandă și a îmbrățișat de mic copil meseria tatălui său: creșterea albinelor. Tensing este un scund păstor din Nepal — țărișoara cuibărită sub crestele Himalayei.

Ambii s-au dedicat apoi alpinismului — o activitate și un sport numai pentru cei deosebit de înzestrați. Visul lor, atingerea piscului planetei, l-au realizat după ani îndelungați de pregătire, de speranțe și de eșecuri.

Dar pînă aici, pînă la izbînda lor, zeci de expediții, sute de oameni le-au netezit drumul, sute de oameni au urcat adăugînd cîte o piatră la piramida în vîrful căreia ei vor înfige pioletul.

Pînă la supremul Everest (8843 m după „Larousse", 8888 m după Fritz Rudolph), omul a escaladat sistematic piscurile maxime din toate continentele.

Rînd pe rînd cad în 1786 Mont Blanc (4810), în 1889 Kilimandjaro — Africa (6000 m), în 1897 Aconcagua — America de Sud (7039 m) și în 1913 McKinley — America de Nord (6187 m).

Abia după acești primi pași, alpiniștii din toată lumea se năpustesc cu aviditate asupra munților din centrul Asiei. Aici era cîmpul ideal pentru ascensiuni și cuceriri, aici, peste marea de munți de mii de kilometri pătrați, stăpîneau „cei 14" — coloși de peste 8000 de metri.

Europenii au pătruns cu greu în inima misteriosului continent asiatic, și mai ales sus, spre lumea unde locuiau — după credințele băștinașilor — duhurile, zeitățile și demonii. Și totuși, rînd pe rînd, militari, misionari, aventurieri, negustori sau alpiniști se strecoară prin fisurile strictei ordini ancestrale și se avîntă în universul marilor înălțimi...

Istoria escaladării acestor piscuri este o filă din istoria cutezanței umane. Peste o sută de expediții le-au asaltat. Mormane de piatră marchează și acum sfîrșitul tragic al unora din ele, sau al unor participanți căzuți sau dispăruți în această luptă.

Giomolungma — zeița mamă a pămîntului — își apăra cu strășnicie teribilele taine.

Oamenii urcau din ce în ce mai sus, dar punctul suprem era inaccesibil.

Expediția din 1953 îi va fi însă fatală. De la tabăra de bază pentru asalt, situată la 7900 m, doi din cei mai buni membri ai expediției Tom Burdillon și Charles Evans urcă pînă la 8748 m, dar se întorc de aici epuizați. Ei fac însă un lucru care va ajuta la cucerirea piscului: la această înălțime lasă în zăpadă două butelii de oxigen, pe care le vor descoperi și folosi cuceritorii piscului. Trei zile mai tîrziu încearcă șeful expediției John Hunt, dar tot fără succes.

Le-a fost sortit lor, pașnicului apicultor din Noua Zeelandă Edmund Hillary și păstorului din Nepal, Tensing Norche să fie primii acolo în vîrf.

Excepțional pregătiți fizic, cu o rezistență de fier, o experiență uriașă în alpinism, cu un moral înalt ca și aspirațiile lor, ei doi (Tensing — tigrul din Himalaya și Hillary — lunganul blajin), au rămas ultimii și au învins într-o cursă pe care atîția alții au pierdut-o. Acest tandem ideal a reușit poate tocmai pentru simbolicul lui înțeles: un alb și un nepalez, uniți printr-un destin comun, sus, pe cea mai mare înălțime a pămîntului.

În acea zi cu soare, după 5 ore de ascensiune dramatică, cei doi și-au strîns mîinile și s-au îmbrățișat pe vîrf. Ei doi, cei mai buni dintre cei buni, sînt primii oameni care pășesc pe creasta planetei noastre.

Cele 10 minute petrecute acolo le-au unit viețile în așa fel, încît ele nu se vor putea separa niciodată. Numele unuia se pronunță odată cu al celuilalt și amîndouă se leagă de supunerea marelui, îmbatabilului vîrf Everest, cucerit și el — ca și atîtea alte înălțimi — pentru simplul motiv „că există".

Dorin ALMĂȘAN

Cei doi cuceritori ai Everestului: Norche Tensing *(stînga)* și Edmund Hillary *(dreapta)*

SUCCESUL EXPEDIȚIEI ITALIENE

La șirul de victorii asupra celui mai înalt vîrf al lumii s-a adăugat, nu de mult, succesul expediției italiene condusă de **Guido Monzino**. La 5 mai, doi membri ai acestei expediții, **Mirko Minuzzo** (27 ani) și **Rinaldo Carrel** (23 ani), împreună cu doi purtători de bagaje, au atins creasta Everestului. Cei doi alpiniști și purtătorii rămaseseră blocați de timpul nefavorabil 3 zile în bivuacul nr. 5. În ziua de 4 mai, profitînd de o scurtă însenînare, au urcat la cota 8 513 m unde au instalat bivuacul nr. 6. Aici au fost ajunși de alți 6 purtători care le-au adus alimente și oxigen. În zorii zilei de 5 mai, Minuzzo, Carrel și doi purtători au început asaltul ultimilor 350 metri, iar la ora 12,37 se aflau cu toții pe creastă.

Două zile mai tîrziu, o nouă echipă alcătuită din **Fabrizio Innamorati, Virginio Epis, Claudio Benedetti** și un purtător, a ajuns de asemenea la creastă. În ziua următoare, G. Monzini a mai trimis spre vîrf încă un grup care a fost, însă, nevoit să renunțe la efectuarea ultimei porțiuni deoarece toate buteliile de oxigen fuseseră consumate de grupele anterioare.

FELICITAREA... FATALĂ!

Jacques Lecoq povestește în „Les Sports" o întîmplare al cărui erou a fost celebrul internațional belgian al anilor '40, Rik Coppens:

„Într-un meci de cupă, Rik a ratat un penalty, trimițînd mingea direct în brațele portarului. Publicul a rămas stupefiat, căci Coppens nu ratase pînă atunci nici o lovitură de la 11 m, fiind în culmea gloriei sale. După ratare, l-am văzut pe Pik înaintînd spre portarul fericit, cu mîna întinsă; acesta a lăsat mingea jos. Rik a împins-o în plasă cu vîrful bocancului și s-a întors spre portar, strîngîndu-i mîna cu căldură... Normal, arbitrul a acordat gol valabil. După meci, l-am întrebat pe Coppens ce s-a întîmplat, căci lumea zicea că l-ar fi hipnotizat pe bietul portar... i de unde, mi-a răspuns Rik, i-am întins mîna să-l felicit și bietul om s-a simțit măgulit, dînd drumul balonului, ca să aibă mîna liberă. Restul l-ați văzut cu toții..."

Dacă n-ar exista girul lui Lecoq, mai, mai că n-am crede...

BONINSEGNA — BOXERUL...

Orice apariție pe gazon a internaționalului italian Roberto Boninsegna, temutul atacant al lui Inter, este salutată în vremea din urmă de tribune cu fluierături și proteste, însoțite de o poreclă care îl enervează pe Boninsegna: il pugile-boxerul!

Antipatia tribunelor provine de la un gol pe care Boninsegna l-a înscris în poarta lui Lazio, pe San Siro, gol care a stopat oarecum echipa romană — favorita publicului italian — din lupta pentru titlu... Totul ar părea o răzbunare de prost gust dacă golul respectiv n-ar fi fost marcat de Boninsegna cu... mîna, lucru văzut de toată lumea, mai puțin de arbitrul care a validat astfel victoria lui Inter.

ANTRENOR MĂ FAC!

Gata! Antrenor de natație mă fac! Precis, vă spun eu, e o pîine de mîncat. Nu, nu, la Salvamar nu-i de mine. Ăla ține un sezon, pe cînd antrenor poți să fii și-n timpul iernii, la bazin. Unde mai pui că e și cald acolo. La întrați numai puțin la Floreasca, prin decembrie și ianuarie, și o să vedeți că nu puteți sta cu haina pe voi. De cum intri, îți vine pur și simplu să sari în apă, să te răcorești. Plus de asta, copiii sînt drăgălași, cuminți, o bomboană nu altceva. Să-i tot înveți să înoate.

Cum o să fac cu rezultatele, cu recordurile, cu titlurile de campioni cînd vor fi mari, titluri ce trebuie neapărat să încununeze munca unui antrenor? Nu-mi purtați de grijă, m-am documentat eu.

Am răsfoit patruzeci și patru de de reviste, cinci tratate, treizeci și nouă de ziare în patrusprezece limbi, am umplut cinci caiete cu calcule și socoteli de tot felul, ba am băgat și niște statistici într-o mașină electronică de calcul (am un cunoscut care lucrează cu așa ceva și mi-a sărit în ajutor, că mă înecasem în cifre: mi se mai vedea doar capul). Fapt cert este că, în cele din urmă, am stabilit următoarele:

— Fără nici un dubiu, toate apele din țara noastră — fie curgătoare, fie cele din bazine părăsite, au o densitate aproape dublă decît cele de pe alte meleaguri.

— Clima noastră este total neindicată: vara cald și iarna rece. Pe cînd în Australia, ehehei!...

— Copiii noștri cresc ori prea lungi, ori prea scurți, ori așa și așa...

— Cronometrelor noastre — nu cunosc încă pricina — li se dilată arcurile și din cauza asta marchează timpii aiurea.

Doar așa și numai așa se explică faptul — vă asigur cu o mînă pe conștiință și alta în apă — că, în ciuda nemaipomenitului entuziasm de care dau dovadă antrenorii noștri, a orelor lor suplimentare, a alergăturii lor prin toate școlile țării, pe la iazurile din comune, pe la lacuri, pe la rîuri, nu scot nici campioni olimpici, nici europeni.

Deci, m-am hotărît, antrenor în branșa asta mă fac! Că — din motive absolut obiective — pot munci o viață întreagă și nu mă întreabă nimeni de rezultate.

Un singur lucru mă mai îneurcă. Așa, puțin. Nu știu încă să înot...

Roger GEORGESCU

RĂSPUNDE Ion Poștașu

OCTAVIAN PLOSCARU, BUCUREȘTI. **„Au fost definitivate loturile echipelor Ajax, Feyenoord și Manchester United?"** Vă preocupă atît de mult această problemă? Pînă acum, microbiștii noștri îi dădeau sugestii numai antrenorului echipei naționale, dar, se pare că le-a venit rîndul și antrenorilor echipelor străine!

MIHAI MILITARU, PLOIEȘTI. **„Care este jucătorul din țara noastră, cu cel mai puternic șut?"**. Citind rîndurile dv. nu mi-e prea greu să ghicesc ce răspuns așteptați: Oblemenco! Evident, idolul dv. are un șut extrem de puternic. Dar, nimeni nu s-a gîndit pînă acum să facă măsurătoarea cerută de dv. De altfel, de cele mai multe ori, un șut nu prea tare, dar precis, valorează mai mult decît cele mai năpraznice șuturi de pe lume!

ANTON BOROȘ, COMUNA SICULENI. **„Am un coleg care nu mă lasă să trăiesc în pace, din cauza unei vechi contraziceri"**. Nu mai stau nici o clipă pe gînduri și sar în ajutorul dv.: Ion Ionescu, antrenorul secund al Rapidului, este fostul jucător al acestei echipe și al reprezentativei noastre, în timp ce celălalt Ion Ionescu, antrenorul Politehnicii Timișoara, cu care este confundat mereu, n-a fost niciodată un fotbalist de performanță. V-am salvat... viața?

TRAIAN NOTARU, PIATRA NEAMȚ. Mă refeream la prima ediție a Turneului campionilor, la care a participat Ilie Năstase (cea de la Paris, din decembrie 1971). Ediția inaugurală a acestei întreceri, care s-a bucurat de mai puțin răsunet, a avut loc în 1970, la Tokio, și a fost cîștigată de Stan Smith. Mai este necesar să amintesc cine le-a cîștigat pe următoarele două? Ilie Năstase.

PETRE TĂBĂRAN, COMUNA MOSTENI. Cu ce echipe a fost România în grupa preliminară a C.M. din 1966 și cine a cîștigat grupa? Din grupa noastră au mai făcut parte Portugalia, Cehoslovacia și Turcia. S-a calificat Portugalia, care a ajuns, de altfel, semifinalistă.

ECHIPA U.T.A., ARAD. Deci, satisfacție deplină pentru modul cum a fost arbitrată partida de duminica trecută, cu Sport Club, la Bacău, de către brigada C. Petrea — V. Pădureanu — C. Dragotescu.

V. A. ANDREI, RM. SĂRAT. **„La 20 de ani (neîmpliniți, îi împlinesc la 19 noiembrie), ce sport aș putea începe, cu rezultate pozitive?"** O sută de sporturi, începînd cu turismul, cu condiția să nu vă gîndiți la un titlu de campion mondial. Ne spuneți că v-ar tenta automobilismul, dar că nu aveți mașină. Nici eu n-am. De aceea, merg mult pe jos. Și, vă asigur, că este deosebit de util. În plus, ești ferit de accidente!

A. PĂULESCU, BUCUREȘTI. **Ofsaidurile** — nesemnalate sau semnalate greșit — pun în discuție, în primul rînd, competența și atenția tușierilor. Evident, arbitrul de centru are ultimul cuvînt, dar nu e deloc de invidiat situația acestuia, la o semnalizare greșită a unui tușier, la o fază ce are ca rezultat un gol în poarta gazdelor. El poate să nu țină seama de semnalizarea tușierului — un ofsaid, de pildă — dacă apreciază că ea nu corespunde realității, dar este lesne de închipuit cît de explozivă este situația ce se creează în teren și în tribune. Natural, el trebuie să aplice regulamentul, cu orice risc. Dar, e mai bine ca acest risc să nu existe, și, mai ales, să nu fie creat de neatenția unui tușier. Astfel privite lucrurile, ar trebui să îndreptați focul criticii, în primul rînd asupra tușierului Münich pentru golul anulat din meciul Universitatea Craiova — A. S. Armata Tg. Mureș, și nu asupra arbitrului de centru, C. Dinulescu, în orice caz mai puțin vinovat la faza cu pricina.

GHEORGHE MOISESCU, ROMAN. **„Vizionînd filmul meciului de tenis România — S.U.A., transmis în urmă cu cîteva zile la televiziune, m-am trezit cu soția, și ea se plînge că l-am stricat duminica. V-aș ruga un răspuns legat de cele 3 jocuri, pentru ca să ne putem împăca frumos"**. Mai frumos decît cumpărîndu-i soției o bluză sau o pereche de pantofi, nu văd. Mai ales că dreptatea este de partea ei: Smith a cîștigat ambele simpluri și dubiul, iar Gorman a pierdut atît în fața lui Țiriac, cît și în fața lui Năstase.

Ilustrații: N. CLAUDIU

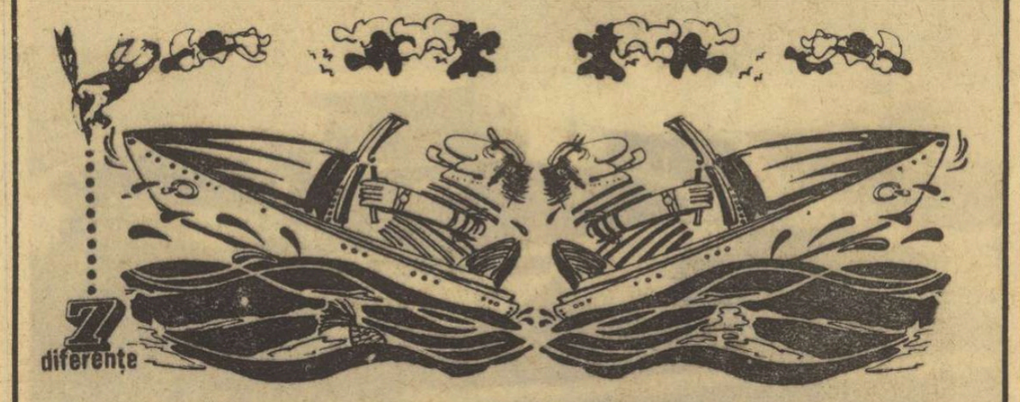

Din nou, un test de perspicacitate. Descoperiți cele 7 diferențe dintre un desen și altul (unul dintre aceste desene ale lui N. CLAUDIU este inversat).

UN INTERVIU ÎN EXCLUSIVITATE PENTRU ZIARUL SPORTUL

PORTARUL „WUNDERTEAMULUI", RUDI HIDEN, DESPRE SINE ȘI CONTEMPORANII SĂI

Vi-l mai amintiți pe Rudi Hiden, portarul renumitului „Wunderteam"? „Wunderteamul", selecționata de faimă mondială a fotbalului austriac din cel de-al patrulea deceniu al acestui veac, pe care unii îl numesc al tehnicii, alții îl socot al vitezei, dar cu toții îl simțim că e al... fotbalului!

Pentru contemporanii care l-au uitat, dar mai ales pentru generațiile tinere, cărora interlocutorul nostru de azi n-a apucat să le dea emoții și explozii de entuziasm, am făcut preambulul acesta, adăugînd că Rudi Hiden, în vîrstă, acum, de 63 de ani, trăiește în Austria, fiind, firește, pensionar.

Apreciat de tehnicieni, adulat de publicul din tribunele și peluzele stadioanelor contemporane, la nivelul și intensitatea unui Pele sau Bobby Charlton, personajul care constituie subiectul acestor rînduri a dat fotbalului vremii sale talent, vigoare, curaj și virtuozitate. El i-a jertfit chiar și unul din picioare — cel drept — suportînd o amputare, acum, la bătrînețe, ca urmare a unei leziuni netratate la timp.

— Cum ați descoperit fotbalul, Rudi Hiden?

— Aveam numai șapte ani, dar după cum aveam să aflu mai tîrziu, se pare că „am știut să văd" fotbalul, „să simt" mingea. Părinții mei nu mă lăsau să joc fotbal, așa că mulți ani participarea mea la jocuri s-a făcut pe ascuns față de ei. Dar, cînd am devenit consacrat, părinții mei întregeau — printre primii spectatori veniți la stadion — numărul ocupanților locurilor din tribună. Deveniseră mîndri de feciorul lor, cu toate îngrijorările mamei — de, ca mamele! — să nu fiu cumva lovit, vătămat.

— De ce ați ales postul de portar?

— E de la sine înțeles că trebuia să joc în poartă, începînd de acolo, din curtea școlii, de bine ce eram dintre copiii care nu știau să alerge.

— Care a fost cel mai emoționant moment din cariera dv. sportivă?

— El poate fi triplat astfel: cînd tata mi-a spus că e mîndru de mine, pentru că fac din numele lui mai mult decît a făcut oricare alt HIDEN din toate generațiile pînă la mine.

— Cîte meciuri ați jucat în așa-numitul „Wunderteam" și cîte în alte formații naționale?

— În „Wunderteam" 20 de jocuri — pe întreaga perioadă de desfășurare a acestei formații extraordinare — dar în total, sînt de 47 de ori selecționat în poarta Austriei.

— La cîte jocuri publice, de campionat sau numai cu mîza de „amicale", ați luat parte?

— La Paris am sărbătorit cel de-al 2 500-lea joc public în care apăream — ne ulurește, cu o cifră-record, interlocutorul nostru. Evenimentul — reia Rudi Hiden, s-a produs în poarta echipei Racing Club Paris, unde jucam, dar la care funcționam și ca antrenor.

— Dintre portarii lumii, contemporani cu dv. pe care i-ați cunoscut personal, ca adversari în meci și căruia dintre ei îi acordați dv. caracterizarea supremă?

— Cehoslovacul Planicka, spaniolul Zamora, italianul Combi, englezul Moss (cel de la Arsenal), germanul Stuhlfaut, austriacul Saft. Dar dintre toți acești corifei, fiecare un titan, la rîndul său, Riccardo Zamora m-a impresionat în mod deosebit și mi-a lăsat amintirea unui „superom". Ulterior, de astă dată în noua mea calitate de antrenor și-apoi numai ca spectator, îl pot numi la același nivel pe sovieticul Iașin.

— Azi cui i-ați acorda dv. titlul suprem de cel mai mare portar de fotbal al lumii?

— Tuturor și nimănui!

În asfințitul zilei în care Rudi Hiden povestea amurgul unei vieți trăite în sport, interviul a luat sfîrșit.

...Omul care a fost un stîlp al fotbalului austriac se depărta sprijinindu-se de baston.

V. FIROIU

fotbal

TREI LOTURI REPREZENTATIVE, TREI OBIECTIVE

Zile pline pentru cele trei loturi de perspectivă. **Juniorii** se gîndesc la turneul final U.E.F.A., care va începe la sfîrșitul acestei luni în nordul Italiei... **Lotul sub 21 de ani** vizează un joc bun, sîmbătă 26 mai, la Altenburg, cu selecționata similară a R. D. Germane... Iar **selecționata „under 23"** vrea să definitiveze clasamentul grupei preliminare a campionatului european de tineret încă de sîmbătă 26 mai cînd o victorie, la Pitești, în meciul cu reprezentativa R. D. Germane, ar califica teamul nostru în sferturile de finală ale competiției.

În numele acestor speranțe declarate, pregătiri și iar pregătiri. Intense, dominate de seriozitate și ambiții...

Cornel Drăgușin — care a urmărit miercuri seara, la Gera, reprezentativa de tineret a R. D. Germane, s-a retras cu lotul de tineret în liniștea de la cabana Voina, pe plaiuri muscelene, acolo unde doctorul Nicolae Stănescu pune accent pe indicii de refacere fizică și psihică. Mîine, jucătorii vor coborî la Pitești, unde, după-amiaza, vor întîlni într-un meci de verificare prima echipă a lui F. C. Argeș. Acum, sus, la Voina, e liniște, dar toate gîndurile se îndreaptă discret spre necesitatea victoriei în întîlnirea de sîmbătă, de la Pitești. Moldovan, Marian Popescu (nume nou în lot), Mulțescu, Dudu Georgescu și ceilalți dau de înțeles că **meciul acesta, deși va fi dificil, trebuie cîștigat, pentru că el ar însemna și afirmarea echipei noastre.**

„Under 21" are și el obligații și ambiții superioare. Poraschi, Ciocîrlan, Iovănescu, Ion Ion, Rădulescu, Szabados și Onuțan știu că au făcut parte din lotul care a ocupat locul III, în martie, la turneul internațional de la Viareggio, lar Grigoraș, Fl. Marin, Savu, G. Stan și Custov vor să urce, rapid, treptele performanței. Semn că azi, la Snagov, în disputa amicală dintre lotul sub 21 de ani și juniori se vor etala multe ambiții și — sperăm — talente.

Să nu uităm, deci, că și în echipa celor mai mici există jucători de talent, iar Răducanu, Negruțiu, Stoica, Balaci și Ciurea se gîndesc la grupa preliminară a turneului U.E.F.A., unde primul adversar, în partida inaugurală a turneului din acest an va fi la 31 mai puternica formație a Italiei.

...Trei obiective diferite doar ca nivel. Pentru că, în toate cele trei tabere, cuvîntul de ordine și gîndul suprem este : O COMPORTARE BUNĂ ȘI UN REZULTAT FAVORABIL. Imperativ care va domina și intensele zile de pregătire din săptămîna viitoare. **(M. M. I.).**

ULTIMA REPETIȚIE CU PUBLIC

(Urmare din pag 1)

această ocazie noul covor de gazon, „tricolorii" vor avea o ultimă repetiție cu public. Replica va fi dată de formația Steagul roșu. În cursul zilei de astăzi (n.r. ieri) Nicolae Proca a revenit în Poiană pentru a discuta cu Valentin Stănescu reperele meciului. După cît se pare, Steagul roșu se va adapta cerințelor antrenorului echipei naționale, efectuînd un marcaj strict în propria jumătate de teren.

În vederea meciului cu Steagul roșu, Valentin Stănescu va alinia următorul „11" : **Răducanu — Sătmăreanu, Antonescu, Dinu, Deleanu — Dumitru, Radu Nunweiller — Troi, Dumitrache, Dobrin, Iordănescu.** Pe parcursul partidei se va apela și la alți jucători.

În tabăra tricolorilor e o atmosferă de calm și încredere. În momentele de relaxare se fac glume pe seama „caruselului retrogradării". Dar replica lui Anca, Tănăsescu și Antonescu are o vigoare deosebită.

În aceste zile fotbaliștii urmăresc cu mult interes desfășurarea meciului din „Cupa Davis". Observațiile depășesc cadrul strict al tenisului. Observația crainicului de la Scheweningen în legătură cu momentul psihologic al lui Toma Ovici la scorul de 5—1 în primul set a stîrnit numeroase discuții valabile oricînd pentru evoluția scorurilor în jocul de fotbal.

Imediat după meciul cu Steagul roșu, „tricolorii" se vor îmbarca în autocar, pentru Snagov.

Începe ultima săptămînă de muncă. Începe sprintul decisiv care îi va aduce duminică, 27 mai, pe stadionul „23 August".

MECIURI AMICALE

Ieri, în Giulești :

RAPID — STEAUA 1—3 (1—1)

Profitînd de întreruperea campionatului, Steaua și Rapid s-au întîlnit sîmbătă, pe stadionul Giulești, într-un nou meci amical. Întotdeauna jocurile dintre aceste două team-uri au oferit întreceri plăcute și spectaculoase. Și de această dată, cele două combatante și-au respectat tradiția, oferind celor aproape 3 000 de spectatori un joc atractiv. **Victoria a revenit, pe merit, echipei militare, cu scorul de 3—1 (1—1), prin punctele înscrise de Ștefănescu (min. 32 și 61) și Voinea (min. 80), respectiv Dumitriu III (min. 37).** Din păcate, deși era vorba de o întîlnire amicală, ne-au surprins cîteva altercații între jucători **(Neagu — Ciugarin, Codrea — Ștefănescu),** care au culminat cu eliminarea de pe teren, în min. 71, a lui **Dumitriu II** și **Vigu,** pentru lovire reciprocă. Sperăm că comisia de disciplină a F.R.F. va ține cont și de aceste acte nesportive... deloc amicale !

Aurel PĂPĂDIE

La Pitești :

F. C. ARGEȘ — PETROLUL 3—0 (2—0)

Ieri după amiază, la Pitești, în meci amical, F. C. Argeș a învins pe Petrolul Ploiești cu scorul de 3—0 (2—0), prin golurile marcate de **Prepurgel** (2) și **Roșu.** Întîlnirea a plăcut celor peste 2 000 de spectatori, cele două formații, mai ales cea gazdă, oferind multe faze atractive.

Al. MOMETE
coresp.

ASTĂZI, ÎN DIVIZIA B

În cadrul etapei a XXIV-a a campionatului Diviziei B, astăzi se vor disputa următoarele întîlniri :

SERIA I			SERIA A II-a		
• Dunărea Giurgiu	—	C.F.R. Pașcani	• Minerul Anina	—	C.S.M. Sibiu
• C.S.U. Galați	—	Chimia Rm. Vîlcea	• Met. Drobeta Tr. S.	—	F. C. Bihor
• Progresul București	—	Delta Tulcea	• Nitramonia Făgăraș	—	Minerul Baia Mare
• Progresul Brăila	—	Ș. N. Oltenița	• Politehnica Timiș.	—	Corvinul Hunedoara
• Politehnica Iași	—	Metalul București	• Gloria Bistrița	—	Olimpia Satu Mare
• Metalul Plopeni	—	Ceahlăul P. Neamț	• Metrom Brașov	—	Electroputere Craiova
• C. S. Tîrgoviște	—	F. C. Galați	• Olimpia Oradea	—	Metalurgistul Cugir
• Știința Bacău	—	Gloria Buzău			

EXERCIȚIUL FIZIC AJUTĂ MUNCA!

(Urmare din pag. 1)

partidului. În mod deosebit, ne-am propus să extindem formele de practicare a exercițiilor fizice astfel încît masa largă a salariaților să fie cuprinsă într-o formă sau alta de activități sportive, baza constituind-o atelierul, secția, sectorul".

Responsabilii sportivi din comitetele și grupele sindicale ale secțiilor au început să privească sarcinile lor obștești cu seriozitate, rezultatele fiind mai mult decît îmbucurătoare. S-a statornicit obiceiul întîlnirilor amicale între secții și grupe la tenis de masă, volei, handbal și șah. Astăzi, de exemplu, reprezentantul secției încălțăminte manuală îl întreabă pe cel al secției încălțăminte mecanică dacă mîine, după terminarea programului, ar accepta un „amical" de volei. Nu trece o singură zi fără ca baza sportivă — este adevărat, modestă — să nu găzduiască o asemenea întrecere amicală.

„O ZI PE SĂPTĂMÎNĂ — ÎN MIJLOCUL NATURII"

Orientarea cu prioritate spre folosirea formelor simple, accesibile, desfășurate în aer liber, recomandate de Hotărîrea Plenarei partidului, a inspirat activiștilor de la „Dimbovița" inițierea unei acțiuni interesante : „O zi pe săptămînă — în mijlocul naturii". Despre ce este vorba ? Mai întîi despre excursii. În fiecare duminică se organizează, la locurile de agrement din împrejurimile Capitalei, dar și în Parcul tineretului din București, excursii în grupuri mari de salariați de la „Dimbovița". Una a avut loc la Snagov, alta la Pustnicul. Cei care nu doresc să se deplaseze pe picioarele proprii pînă la aceste puncte, au la dispoziție mașini. Dar aceștia sînt din ce în ce mai puțini. La locurile de agrement, au loc cu regularitate întîlniri de volei și fotbal, întreceri de tras la frînghie și, absolut neliosite, concursuri de orientare turistică.

SPORTUL ÎN CONTRACTUL COLECTIV

Discutăm din nou cu secretarul comitetului de partid :

— Cum considerați că activitatea sportivă de masă, care la „Dimbovița" este în evident progres după apariția Hotărîrii Plenarei partidului, poate să devină o modalitate de angrenare a cît mai multor oameni, un mijloc de bază pentru fortificarea organismului, pentru dezvoltarea capacităților fizice, în general ?

— **Calea pentru ca sportul să devină cu adevărat activitate de masă, este una singură : convingerea oamenilor că practicarea exercițiilor fizice este numai și numai în favoarea lor. La noi este pe cale de a se încetăți o astfel de convingere. Paralel, facem totul pentru a crea condiții cît mai bune celor ce devin prietenii exercițiului fizic. Avem o bază sportivă lîngă Tehnic-club, pe care sperăm s-o extindem. De altfel, în contractul colectiv de muncă pe acest an este prevăzută obligativitatea conducerii întreprinderii și a organelor sindicale de a sprijini concret activitatea sportivă, astfel că premisele unui progres sînt create. În același timp am hotărît, în comitetul de partid, să atribuim responsabilități concrete și în ceea ce privește sportul. Pregătim un plan de măsuri pe care îl vom discuta la sfîrșitul acestei luni, prilej cu care vom face și o analiză a activității asociației sportive".**

★

Concluziile raidului nostru se desprind de la sine și sînt edificatoare: **la întreprinderea „Dimbovița" activitatea sportivă de masă se află pe un drum bun. Hotărîrea Plenarei partidului este un stimulent prețios pentru activiștii responsabili de destinele exercițiilor fizice. Primele rezultate obținute sînt convingătoare.**

LITORALUL VĂ AȘTEAPTĂ!

(Urmare din pag 1)

pament sportiv de închiriat. Apoi, sînt de amintit, terenurile de minigolf și bowling-urile.

Bineînțeles, la loc de cinste, sînt mijloacele de agrement. Menționăm în mod deosebit **centrele de jocuri mecanice, parcurile de distracții sau de „Luna-Parc"** din Mamaia. În acestea, copiii și adulții vor avea la dispoziție, pentru plimbare și destindere, electroscutere, parașute, aviacaruri, carusele, miniscutere, trenulețe ș.a.

Litoralul Mării Negre s-a pregătit în mod special pentru acest sezon. El este gata să ne primească cu apă, aer, soare, flori — cu tot ceea ce ne este necesar pentru a ne simți bine — nu numai în lunile iulie și august, ci din mai și pînă în octombrie.

Mamaia, Eforie Nord și Sud, Jupiter, Venus, Olimp, Saturn, Neptun, vă așteaptă !...

FESTIVALUL ATLETIC ȘCOLAR DE LA TG. MUREȘ

Comisia județeană de atletism de pe lîngă C.J.E.F.S. Mureș a inițiat un **Festival atletic școlar** rezervat copiilor născuți între anii 1958 — 1963, avînd drept scop depistarea de noi talente pentru activitatea sportivă de performanță.

La această amplă acțiune au luat parte peste 500 de copii din 20 de școli generale ale municipiului Tg. Mureș, urmînd ca primii doi clasați la fiecare categorie de vîrstă să se întreacă în etapa finală. Toamna va fi programat returul competiției, de asemenea în două etape (preliminarii și finală).

Cele mai bune rezultate au fost obținute de **Școala generală nr. 6** (director — **Doina Stănoiu,** prof. de ed. fizică — **Atila Lojardi),** al cărei repezentanți s-au calificat, pentru întrecerile următoare, **în 11 din cele 12 categorii de vîrstă** (băieți și fete) incluse în regulament. **(C. ALBU,** coresp.).

RALIUL ZIARULUI „STEAGUL ROȘU"

Un grup de peste 30 echipaje au participat la **Raliul ziarului „Steagul roșu" (județul Ilfov),** organizat pe distanța a 109 km și prevăzut cu trei puncte de control la Sinești, Otopeni și Snagov. La avansați, victoria a revenit cuplului **Șt. Vasile—M. Constantinescu (Dacia 1100)** iar la începători **Ion Soare—Ecaterina Soare (Dacia 1300).** Pe echipe : **1. Dacia Service, 2. Ciclop** (la avansați) ; **1. A.C.R. Giurgiu, 2. A.C.R. Vidra, 3. O.I.F. Ilfov** (la începători). **(Daniel DIACONESCU — coresp.).**

★

Prima etapă a campionatului național de viteză pe coastă ce urma să se desfășoare în 26—27 mai a.c. **s-a amînat** pentru data de 15—16 septembrie. Celelalte etape rămîn programate conform calendarului.

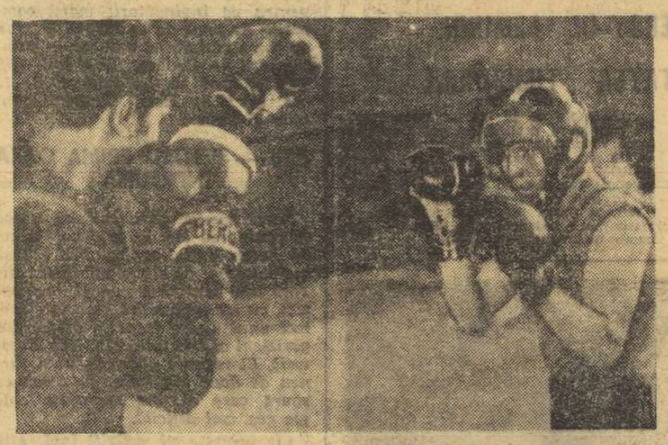

Constantin Gruiescu, la adăpostul căștii, se pregătește împreună cu colegul său de club Faredin Ibrahim Foto : Paul ROMOȘAN

DEOCAMDATĂ, PREGĂTIRE VARIATĂ CU SPARRING-PARTNERI

PESTE 10 ZILE: ÎN RINGUL EUROPEAN

ȘASE DEBUTANȚI ÎN ECHIPA DE BOX A ROMÂNIEI

Sînt mai puțin de două săptămîni pînă la începerea campionatelor europene de box de la Belgrad (1—9 iunie). Lotul românesc s-a reunit și a început pregătirile, care acum se află în plină desfășurare.

Sub conducerea antrenorilor emeriți **Ion Popa** și **Mihai Petre** își desăvîrșesc forma fizică și își cizelează deprinderile tehnice : **Ștefan Băiatu** (categoria semimuscă), **Constantin Gruiescu** (muscă), **Mircea Toni** (cocoș), **Gabriel Pometcu** (pană), **Simion Cuțov** (semiușoară), **Paul Dobrescu** (ușoară), **Alexandru Popa** (semimijlocie), **Sandu Tirilă** (mijlocie mică), **Alec Năstac** (mijlocie) și **Ion Alexe** (grea). După cum se vede — în lipsa unui titular de valoare — la categoria semigrea, echipa României nu va avea reprezentant.

Parcurgînd lista candidaților la centura continentală, se constată prezența în lot a 4 veterani ai campionatelor europene (Gruiescu, Pometcu, Năstac, Alexe) și a 6 debutanți la competiția europeană. Cu o astfel de formație mixtă, federația română nădăjduiește să poată valorifica experiența boxerilor rutinați și să profite concomitent de elanul și ambiția nealterată a celor tineri. Soluția poate fi teoretic supusă discuției, dar este absolut sigur că verificarea ei nu va veni decît în focul bătăliilor din ringul de la Belgrad.

Pentru a avea posibilitatea de a impune elevilor lor o anumită disciplină tactică (domeniu deficitar, în trecut, în evoluțiile pugiliștilor noștri), antrenorii le programează meciuri de antrenament cu parteneri cît mai variați ca stil. Vineri după-amiază, de pildă, s-au oferit cu multă bunăvoință, ca sparring-partneri, boxeri de frunte de la cluburile bucureștene Steaua și Rapid.

În ring a fost rulat întregul lot și ne-a impresionat plăcut pregătirea satisfăcătoare manifestată de Gruiescu, Toni, Simion Cuțov, Năstac, Bălatu. Campionul penelor, Pometcu resimte încă lipsa de meciuri, el absentînd din ring mai multă vreme. Avem încrederea că în cele 10 zile ce au mai rămas, antrenorii vor aduce pe cei 10 reprezentanți ai boxului românesc la forma optimă.

Victor BANCIULESCU

BOXERI ROMÂNI LA SZCZECIN

La tradiționalul turneu internațional de box de la Szczecin (Polonia), care se va disputa în zilele de 1—3 iunie, va participa și un lot de boxeri români : **Petre Ganea, Faredin Ibrahim, Octavian Amăzăroaie, Constantin Stanef, Adrian Guțu, Vasile Lehăduș.** Lotul va fi însoțit de antrenorul **Gheorghe Badiu** și de arbitrul **Ion Ștefan.**

sportul în lume

În „Cupa țărilor latine și Greciei"

TRĂGĂTORII ROMÂNI SE MENȚIN ÎN FRUNTE

PONTEVEDRA, 19 (prin telefon). — Trăgătorii români continuă să aibă o comportare bună în întrecerile celei de a 17-a ediții a „Cupei țărilor latine și Greciei" ce se dispută în acest oraș spaniol. Astfel, în cea de a doua zi a competiției reprezentanții noștri au cîștigat întrecerea pe echipe în clasica probă de 120 de focuri la armă liberă calibru redus, iar la individual Petre **Șandor** și **Nicolae Rotaru** au ocupat locurile 2 și 3. O comportare foarte bună a avut **Virgil Atanasiu** la dificila întrecere de pistol liber, la care, realizînd un nou record personal — 558 p — s-a clasat pe locul secund. La pistol viteză, după manșa I, conduc pistolarii români. **V. Atanasiu** și **Marcel Roșca,** fiecare avînd 296 p din 300 posibile. Pe locul 3 se află spaniolul Gonzales cu 295 p.

Iată rezultatele ce ne-au parvenit : **armă liberă calibru redus 60 f culcat** (din ziua I) : **1. Manthos (Grecia) 596 p.,** 2. N. Rotaru (România) 595 p... I. Codreanu 593 p... Șt. Caban 585 p ; pe echipe : **1. România 1773 p.,** 2. Franța. **Armă liberă calibru redus 3x40 f : 1. Emptaz (Franța) 1158 p.,** 2. P. Șandor 1148 p., 3. N. Rotaru 1146 p... Șt. Caban 1140 p... M. Ferecatu 1140 p ; **pe echipe : 1. România 3434 p.,** 2. Franța 3428 p., 3. Italia 3392 p. **Pistol liber 60 f : 1. Faggion (Franța) 560 p.,** 2. V. Atanasiu 558 p., 3. D. Iuga 555 p... L. Giușcă 523 p.

Concomitent se desfășoară la Pontevedra și concursul internațional de tir **„Marele premiu al Spaniei",** care la proba de pistol liber a fost cîștigat de campionul olimpic Skanaker (Suedia) cu 562 p. În cadrul aceleiași competiții, românul Ion Olărescu a realizat 1142 p. la armă 120 focuri.

★

Cîteva rezultate de la Moscova, din cadrul campionatelor internaționale de tir ale U.R.S.S. : **armă liberă 120 f : 1. Lucikov (U.R.S.S.) 1167 p.,** 2. Margareth Murdoch (S.U.A.) 1161 p... 3. Pojer (Cehoslovacia) 1161 p... 47. C. Codreanu 1123 p (139 de concurenți). **Pistol viteză — Torșin (U.R.S.S.) 595 p.**

VIZITE RECIPROCE ÎNTRE SPORTIVII CHINEZI ȘI AMERICANI

NEW YORK, 19 (Agerpres). — La New York au sosit selecționatele de gimnastică ale R. P. Chineze. Pe aeroport, sportivii din R. P. Chineză au fost întîmpinați de reprezentanți ai vieții sportive americane, ziariști etc. Luni, în sala Madison Square Garden din New York, echipele din R. P. Chineză vor întîlni reprezentativele S.U.A. În continuarea turneului, oaspeții vor evolua la Philadelphia, Tucson, Los Angeles și Seattle. După acest turneu, echipele de gimnastică ale R. P. Chineze vor pleca în Canada pentru a susține cîteva demonstrații.

★

La sfîrșitul lunii mai va pleca în R. P. Chineză o delegație de înotători din S.U.A. Sportivii americani vor întreprinde, timp de trei săptămîni, în principalele orașe din R. P. Chineză, un turneu demonstrativ. La începutul lunii iulie, va sosi la Pekin și o selecționată americană de baschet.

RANDY WILLIAMS SARE 8,46 m LA LUNGIME!

NEW YORK, 19 (Agerpres). — Cu prilejul unui concurs de atletism desfășurat la Eugene (Oregon), campionul olimpic la săritura în lungime, americanul **Randy Williams, s-a clasat pe** primul loc cu un rezultat excelent : **8,46 m (cea mai bună performanță mondială a anului). Acesta este al doilea rezultat din lume al tuturor timpurilor** (recordul mondial este de 8,90 m și aparține compatriotului său Bob Beamon). Pe locul doi **s-a clasat James McAlister,** cu 8,16 m. Două rezultate remarcabile a obținut sprinterul jamaican **Don Quarrie.** El a parcurs 100 yarzi în 9,1 (record mondial egalat) și a fost cronometrat în cursa de 220 yarzi cu timpul de 20,2. Mac Wilkins a cîștigat proba de aruncare a greutății cu 19,38 m, iar francezul Tracanelli **s-a** clasat pe primul loc la săritura cu prăjina cu o performanță de 5,18 m.

ECHIPELE DE VOLEI ALE U.R.S.S. ÎN JAPONIA

TOKIO, 19 (Agerpres). — Selecționata feminină de volei a **U.R.S.S. și-a** încheiat turneul de 6 jocuri în **Japonia.** În ultimul meci, susținut la Chiba cu reprezentativa Japoniei, voleibalistele sovietice au terminat învingătoare cu scorul de 3—0 (15—12, 15—11, 15—9). Bilanțul acestui turneu a fost favorabil echipei U.R.S.S., care a cîștigat cinci partide.

Selecționata masculină de volei a **U.R.S.S. și-a** început turneul de 6 meciuri în **Japonia** întîlnind la Tokio echipa „Steel Tube". Voleibaliștii sovietici au terminat învingători cu scorul de 3—0 (8, 7, 8).

● TELEX ● TELEX ● TELEX ●

În sferturile de finală ale turneului internațional de tenis de la Las Vegas, americanul Roscoe Tanner l-a eliminat cu 7—6, 6—3 pe Cliff Drysdale (R.S.A.) Gottfried (S.U.A.) a dispus cu 2—6, 7—5, 6—0 de australianul Dibley. Pentru semifinale s-au mai calificat Ashe (S.U.A.) și Richey (S.U.A.) Ashe a dispus cu 7—6, 6—2 de Fillol (Chile), iar Richey a cîștigat cu 6—1, 6—4 meciul cu Moore (R.S.A.).

■

Selecționatele masculine studențești de baschet ale Cehoslovaciei și R. D. Germane s-au întîlnit într-un meci amical la Praga. Gazdele au obținut victoria cu scorul de 62—54 (35—29).

■

Cu prilejul lucrărilor Federației Internaționale de schi, la Zürich s-a stabilit ca programul competițional al „Cupei Mondiale" ediția 1973/1974 să fie mai scurt decît în anii trecuți. Cea de-a 8-a ediție a „Cupei Mondiale" va debuta la 3 decembrie cu un concurs programat la Val d'Isère (Franța) și se va încheia la 10 martie 1974 prin organizarea unei competiții în Cehoslovacia, la Visokie Tatra. Nu mai figurează în program competițiile disputate în anii precedenți în S.U.A. și Japonia. În total, la masculin vor avea loc 21 de concursuri (7 pentru fiecare probă : coborîre, slalom special și slalom uriaș). Pentru femei sînt prevăzute 18 concursuri (6 de fiecare probă).

■

Continuîndu-și turneul în țările africane, selecționata de fotbal (tineret) a Braziliei a jucat la Lusaka în compania reprezentativei Zambiei. Partida s-a încheiat la egalitate : 3—3 (2—2).

■

La Szczecin (Polonia) s-a desfășurat un concurs internațional de motocros, contînd pentru campionatul mondial la clasa 250 cmc. Victoria a revenit suedezului Hakaan Andersson („Yamaha"), urmat de sovieticul Moiseev („K.T.M.") și suedezul Hansen („Kawasaki"). În clasamentul campionatului mondial, după disputarea a 5 probe, conduce Andersson cu 119 p., urmat de Weil (R. F. Germania) — 89 p. și Mikkola (Finlanda) — 62 p.

■

Pugilistul tailandez Chartchai Chionoi este noul campion al lumii la categoria muscă. În gala desfășurată la Bangkok, el l-a învins prin abandon în repriza a 5-a pe elvețianul Fritz Chervet. Rănit la una din arcade, Chervet nu a mai putut continua lupta. Întîlnirea a fost urmărită de peste 12 000 de spectatori.

■

Pugilistul australian Tony Mundine, în vîrstă de 21 de ani, o mare speranță la categoria mijlocie, a confirmat calitățile sale. În reuniunea desfășurată la Paris, Mundine l-a învins prin abandon în repriza a 4-a pe cunoscutul campion francez Max Cohen. Aceasta a fost cea de-a 42-a victorie repurtată de Mundine, din cele 44 de meciuri susținute.

Azi încep C.E. de popice (juniori)

RECORD DE PARTICIPARE ÎN PROBA PE ECHIPE

Pe o arenă cu 6 piste, în localitatea cehoslovacă Prerov, se dă startul astăzi în cea de a treia ediție masculină și a doua feminină a campionatelor europene de popice, rezervate juniorilor. La întrecerile acestei competiții participă pentru prima oară selecționatele **Bulgariei, Italiei și Poloniei,** alături de reprezentativele **Austriei, Cehoslovaciei, Franței, Elveției, R. D. Germane, R. F. Germania, Iugoslaviei, României, Suediei și Ungariei.**

Întrecerile se inaugurează cu proba pe echipe, **primele trei schimburi** din fiecare **sextet evoluînd astăzi,** iar mîine restul sportivilor. După toate probabilitățile țara noastră va alinia următoarele formații : **fete** — Elisabeta Szilaghi, Bălașa Mirică, Vasilica Pintea, Erica Szasz, Elena Gonciar, Eugenia Hollesch (rezervă — Maria Todea), **băieți** — M. Grigore, A. Marcu, V. Pișcoi, C. Lebădă, I. Szasz, I. Stefucz (rezervă — L. Moldovan).

Reamintim că la ultima ediție a C.E. titlurile au fost cucerite de echipele **României (f) și R. F. Germania** (m), iar la individual medaliile de aur au revenit româncei **Ildico Grozăvescu** (acum jucătoare de bază a reprezentativei de senioare) și maghiarului **B. Csany.**

ANGLIA — SCOȚIA 1-0, LA FOTBAL

Ieri, la Londra, pe stadionul Wembley, în campionatul interbritanic la fotbal, Anglia a dispus de Scoția cu 1—0 (0—0), prin golul marcat de Peters (min. 54).

S-AU ÎNCHEIAT PRELIMINARIILE C.E. DE BASCHET

VIENA, 19 (Agerpres). — S-au încheiat întrecerile preliminariilor campionatelor europene de baschet (masculin) de la Viena. Pentru turneul final, care va avea loc în septembrie la Barcelona, s-au calificat 4 echipe : **Israel, Franța, Grecia** și **Turcia.** În ultima zi au fost înregistrate următoarele rezultate tehnice : Israel—Grecia 75—73 (44—34) ; Franța—R. F. Germania 71—68 (43—34) ; R. D. Germană — Turcia 63—61 (27—30).

Clasamentul final : **1. Israel — 10 p. ;** 2. Franța — 9 p. ; 3. Grecia — 8 p. ; 4. Turcia — 6 p. (367—384) ; 5. R. F. Germania — 6 p. (372—390) ; 6. R. D. Germană — 6 p. (326—365).

Cele patru echipe calificate se vor alătura altor 8 formații calificate direct (printre care și România).

ZIG-ZAG fotbalistic

ECHIPAMENTE ORIGINALE

Compania turistică londoneză **„Jet Tour"** a organizat recent o excursie în Noua Guinee, precedată de o intensă campanie publicitară în care îi se promitea amatorilor unei asemenea călătorii promenade prin junglă și întîlniri cu... canibali !

După ce avioanele au transportat în insulă pe cei peste o sută de turiști și după ce aceștia și-au făcut promenada pedestră prin junglă, s-au trezit dintr-odată înconjurați de un numeros grup de indigeni vopsiți în galben, care în sunetele tam-tamurilor dansau în jurul lor, arătîndu-le un punct în depărtare și făcîndu-le semne sugestive de invitație. Mai departe, scena se repetă cu același acompaniament sonor și dispoziție războinică, singura diferență fiind că indigenii erau colorați în dungi albe și roșii. Cum și aceștia arătau spre același punct situat undeva în junglă, turiștii și însoțitorii lor au crezut că o bătălie este iminentă între cele două triburi și au hotărît să se depărteze de locul cu pricina. Surpriza a culminat cu intervenția unuia dintre indigeni, care într-o perfectă engleză i-a întrebat dacă printre dînșii nu se găsește, întîmplător, vreun... arbitru de fotbal dispus să conducă meciul din după amiaza acelei zile, la care turiștii erau insistent invitați ! Cît despre vopselele respective, totul era o chestiune de echipament, după moda din Noua Guinee.

JEKOV — UN GOLGETER NEOBOSIT

Centrul înaintaș al echipei campioane a Bulgariei, **T.S.K.A. Septembrisko Zname,** fost titular în națională, **Petar Jekov,** a înregistrat recent a 300-a participare în Divizia A. Astfel, numărul fotbaliștilor bulgari care au atins și depășit această cifră este în prezent de 16.

La cei 29 de ani ai săi, Jecov continuă să fie unul dintre cei mai temuți atacanți pentru portarii adverși. El posedă un șut puternic, iar specialitatea sa — executarea loviturilor libere — a contribuit în bună măsură la marcarea celor 235 de goluri, performanță unică în istoria fotbalului bulgar. În 5 campionate ale țării el a fost golgeterul nr. 1, iar în anul 1969, înscriind 26 de goluri (record bulgar), a cîștigat „Gheata de aur" a revistei „France footbal" acordată celui mai bun realizator din Europa.

Și în actualul sezon Jekov manifestă o bună formă sportivă. El a înscris golurile decisive, care au adus victoria echipei sale în meciurile cu Lokomotiv Plovdiv și Levski Spartak, în momentul de față aflîndu-se, de altfel, din nou în fruntea clasamentului golgeterilor, cu 21 de goluri marcate.

PE URMELE LEGENDARULUI IAȘIN

Cu puțin timp în urmă, **Evgheni Rudakov,** portarul reprezentativei U.R.S.S., a primit titlu de „maestru emerit al sportului". Cu acest prilej, cunoscutul jucător sovietic a răspuns la cîteva scurte întrebări adresate de corespondentul la Moscova al ziarului „Sport" din Belgrad.

— Ce ar trebui schimbat în regulamentul jocului pentru ca fotbalul să devină mai dinamic ?

— **Nimic ! Fotbalul se dezvoltă de la sine, și totul depinde de tempoul pe care-l imprimă jucătorii pentru a se reuși să se joace cu dinamismul necesar acestui sport atît de spectaculos.**

— Care jucători reprezintă după dv. tipul ideal de fotbalist ?

— **Iașin și Pele.**

— Ați avea curajul să arbitrați un joc de fotbal în fața a 100 000 de spectatori ?

— **Cu destulă teamă. Spectatorii cunosc regulamentul și sînt foarte pretențioși.**

— Pe ce post ați mai jucat ?

— **Întotdeauna numai portar. Sincer să fiu n-am dorit niciodată să apar pe alt post.**

— Care este principala dv. forță ?

— **Jocul pozițional. Acest simț al plasamentului mi-e prietenul cel mai bun.**

— Slăbiciuni ?

— **Da, ieșirile din poartă. Știu că sînt deficitar în asemenea intervenții.**

— Ce atacanți vă „sperie" cel mai mult ?

— **Gerd Müller și Lubanski.**

— O întrebare obișnuită de final — dacă ar fi posibil, care ar fi cele 3 dorințe pe care le-ați dori cel mai mult îndeplinite ?

— **Prima, să cuceresc cu echipa U.R.S.S. titlul de campioană a lumii, apoi, să apar ca și idolul meu, Lev Iașin. În selecționata mondială, iar ultima să-mi văd fetița mare și să mă pot mîndri cu ea !**

LA 8 AUGUST, PARTIZAN BELGRAD — AJAX AMSTERDAM

Profitînd de prezența sa la München, cu ocazia jocului Bayern — Ajax, ex-căpitanul lui Ajax și actualul director tehnic al echipei Partizan, **Velibor Vasović,** a perfectat pentru 8 august, la Belgrad, un meci amical între celebra echipă a lui Cruyff și Partizan. De remarcat că suma pe care Ajax o va primi este mai mare în cazul cînd echipa din Amsterdam va evolua sub titulatura de „campioană a Europei", dar numai cu condiția să joace în formația completă. Vasovici este sigur că interesul pentru acest joc va fi deosebit, asigurînd publicului belgrădean un excelent spectacol fotbalistic între cele două campioane.

NEOBOSITUL BECKENBAUER

Recunoscut drept cel mai bun apărător al fotbalului european în 1972, fotbalist de clasă mondială, Franz Beckenbauer se poate lăuda cu o performanță rară : de 10 ani de cînd joacă sub culorile echipei din München, el n-a lipsit decît la 9 din cele 262 de meciuri pe care formația sa le-a disputat în Bundesliga !

De altfel, cine poate uita acea exemplară dovadă de fidelitate față de echipă, pe care Beckenbauer a oferit-o spectatorilor mexicani, jucînd minute în șir — contra Italiei — cu mîna fracturată ?

RECORD DE PUBLIC : 129.220 DE PLĂTITORI !

În vreme ce întreaga lume fotbalistică europeană este tot mai preocupată de fenomenul, îngrijorător, al scăderii numărului de spectatori în tribunele stadioanelor — U.E.F.A. a numit chiar o comisie care să studieze cauzele acestui proces — campionatul spaniol cunoaște o frecvență de public neobișnuită, superioară celei din anii de glorie a Realului !

Se apreciază că principala explicație a acestei afluențe este legată de faptul că mai multe echipe candidează cu șanse egale la cîștigarea titlului de campioană, confruntările dintre ele desfășurîndu-se cu casa închisă. În vreme ce tribunele stadioanelor din Franța, Austria, Belgia, Polonia și chiar Italia numără tot mai puțini spectatori, campionatul spaniol se poate lăuda cu recordul de public al sezonului 1972—1973 : 129 220 de plătitori la meciul Real Madrid — C. F. Barcelona !

SINCERITATE SAU CINISM ?

Nu demult, partida Lyon—Marseille din Cupa Franței, încheiată cu victoria primei echipe, a dat naștere multor incidente, culminate cu eliminarea de pe teren a iugoslavului **Skoblar,** golgeterul campionatului, recunoscut drept un jucător echilibrat. Martorii oculari au susținut, însă, că vina lui Skoblar a fost mult mai mică decît cea a adversarilor săi direcți. Lyonezii **Baeza** și **Domenech** care l-au jovit și provocat neîntrerupt, eliminarea atacantului din Marsilia fiind rezultatul unui singur moment de răbufnire.

De altfel, după lecția de pugilat oferită tribunelor, **Raymond Domenech** nu s-a sfiit să-i declare lui François Janin, de la „Le Monde" : **„Skoblar și Keita sînt jucători foarte mari, care trebuie opriți prin mijloacele de care dispui. Pentru asta am fost plătit, și dacă nu le place, n-au decît să se apuce de altceva. Lyon a cîștigat, asta este esențialul".**

Spre surprinderea generală, Janin laudă declarația de mai sus, sublinînd caracterul ei de sinceritate ! Noi am denumi-o cinism...

Unde mergem ?

ATLETISM. Stadionul Republicii, de la ora 16 : Concursul de primăvară al seniorilor ; **stadionul „23 August"** (str. Maior Coravu), ora 9 : cursa de 20 km marș (internațională).

BASCHET. Sala Floreasca, de la ora 8 : Politehnica Cluj — Academia Militară, ICHF — Universitatea Cluj, Universitatea Timișoara — Voința, I.E.F.S. — Farul, Politehnica București — Steaua, Rapid — Dinamo, meciuri în cadrul diviziei A ; **teren Progresul,** ora 10 : Progresul — C.S.U. Pitești (m.B).

FOTBAL. Teren Progresul, ora 11 : Progresul Buc. — Delta Tulcea (Div. B) ; **teren Laromet,** ora 11 : Tehnometal Buc. — Laromet (div. C) ; **teren Sirena,** ora 11 : Sirena Buc. — Voința (div. C) ; **teren Dinamo,** ora 11 : Dinamo Obor — Olimpia Giurgiu (Div. C) ; **teren T.M.B.,** ora 11 : T.M.B. Buc. — Celuloza Călărași.

GIMNASTICĂ. Sala Tineretului, de la ora 8.30 : faza pe Capitală a campionatului republican individual al copiilor la gimnastică modernă (cat. a III-a) ; **sala de la „23 August",** de la ora 8.30 : faza pe Capitală a campionatului republican individual al copiilor la gimnastică sportivă (cat. a III-a și a IV-a).

HANDBAL. Teren Tineretului, ora 10.15 : C.S.U. Construcții — Univ. Iași (B.f), ora 11.30 : I.E.F.S. — Univ. Timișoara (A.f) ; **teren Constructorul,** ora 9 : Constructorul Buc. — Tomistex Constanța (B.f), ora 10 : Univ. Buc. — Constructorul Timișoara (A. f) ; **teren Ghencea,** ora 9 : Steaua — C

De mîine, în sala Olimpia din Timişoara

VOLEIBALIŞTI ŞI VOLEIBALISTE DIN ŞASE ŢĂRI

LA STARTUL JOCURILOR BALCANICE

• Intense pregătiri organizatorice • Primul meci, la ora 10 • Băieţii întîlnesc echipa Greciei

ULTIMELE VEŞTI DE LA ECHIPELE OASPETE

ALBANIA :

La actuala ediţie a Balcaniadei Albania va participa numai cu reprezentativa masculină. Sosiţi de cîteva zile în ţară, voleibaliştii albanezi au susţinut, înainte de a se îndrepta spre Timişoara două jocuri de verificare în compania divizionarei A, Vitorul Bacău. Sportivii oaspeţi alcătuiesc o echipă combativă, cu mari resurse. Antrenorii **Enver Maci** şi **Koja Vangjel** au selecţionat un lot format în majoritate din jucători de la echipele **Dinamo** şi **Partizani**, formaţii care domină, de altfel, disputele din campionatul intern. Dintre cei 14 componenţi se remarcă: **Asllan Rusi** (1,87 m), **Lena Kico** (1,80 m), **Enis Terihatis** (1,89) — de la Dinamo, **Dashamir Fagu** (1,90), **Ştefani Koco** (1,85 m) — de la Partizani şi **Teodor Driza** (1,74) — de la Flamurtari.

TURCIA :

La Timişoara au sosit şi echipele reprezentative ale Turciei. Media de vîrstă a componenţilor lotului masculin este de 24 de ani, cel mai în vîrstă fiind **Erdal Onder** (31 ani), iar cei mai tineri **Semih Oktay, Sedat Yavuz şi Harun Alkivilcim** (22 ani). Toţi au o bună experienţă internaţională, numărul selecţionărilor în echipa naţională depăşind, la fiecare, cifra de 75, detaşîndu-se **Sami Akgün** (93), **Sedat Yavuz** (88) şi **Hüseyin Cakoroglu** (87). Şi lotul feminin, aflat sub conducerea antrenorului **Cenghiz Göllü**, are în componenţa sa multe jucătoare tinere, între 18 şi 21 de ani cea mai în vîrstă fiind **Ilter Ayata** (29 ani), iar cea mai tînără **Nilgün Sarar** (18 ani). Media de înălţime este de 1,75 m.

PROGRAMUL COMPLET AL JOCURILOR BALCANICE

Cele zece echipe participante, şase la bărbaţi **(Albania, Bulgaria, Grecia, Iugoslavia, Turcia, România)** şi patru la femei **(Bulgaria, Iugoslavia, Turcia, România)** îşi vor disputa întîietatea în sala „Olimpia", după următorul program :

luni : ora 10 : Iugoslavia—Turcia (m), Bulgaria—Iugoslavia (f)
ora 16 : **Grecia—România**, Bulgaria—Albania (m)
marţi : ora 10 : Turcia—Bulgaria (f), Grecia—Iugoslavia (m)
ora 17 : Turcia—Bulgaria, **România—Albania** (m)
miercuri : ora 10 : Bulgaria—Grecia, Albania—Turcia (m)
ora 16 : **Iugoslavia—România** (f), **Iugoslavia—România** (m)
joi : zi liberă
vineri : ora 10 : **Turcia—România** (f), Grecia—Albania (m)
ora 16 : **România—Turcia**, Iugoslavia—Bulgaria (m)
simbătă : ora 10 : Iugoslavia—Turcia (f), Turcia—Grecia (m)
ora 15 : Albania—Iugoslavia (m), **România—Bulgaria** (f), **România—Bulgaria** (m).

LAUREAŢII EDIŢIILOR PRECEDENTE

La masculin s-au disputat pînă acum 6 ediţii, iar la feminin doar 5, pe tabloul de onoare al învingătorilor figurînd următoarele echipe :

	MASCULIN	FEMININ
1946 — Bucureşti :	ROMÂNIA	ROMÂNIA
1947 — Tirana :	Iugoslavia	Iugoslavia
1948 — Sofia :	Bulgaria	Iugoslavia
1970 — Atena :	Bulgaria	—
1971 — Sarajevo :	ROMÂNIA	ROMÂNIA
1972 — Sofia :	Bulgaria	Bulgaria

PE MICUL ECRAN

Redacţia sport a Televiziunii ne-a informat că iubitorii volejului vor putea urmări, pe micul ecran, evoluţiile echipelor României. Iată programul :

luni — ora 16: România — Grecia (m) — transmisiune directă
miercuri — ora 16: România — Iugoslavia (f) — transmisie directă ; ora 22,40 : România — Iugoslavia (m) — înregistrare
vineri — ora 10: România — Turcia (f) — transmisie directă ; ora 16,30 : România — Turcia (m) — transmisie directă
simbătă — ora 16: România — Bulgaria (f) — transmisie directă ; ora 23,40: România — Bulgaria (m) — înregistrare

AU FOST DESEMNAŢI CA ARBITRI...

Federaţia română de specialitate ne-a comunicat numele arbitrilor români care vor conduce partide în cadrul Jocurilor Balcanice. Aceştia sînt: **Dumitru Rădulescu, Victor Ranghel, Valerian Arhire** şi **I. Nicolae**

Am primit, de asemenea, şi din partea federaţiei turce numele arbitrilor deplasaţi la Timişoara: **Ozer Aydinat** şi **Ismail Esenien.**

ÎN ORAŞUL DE PE BEGA PREGĂTIRILE S-AU ÎNCHEIAT

„Ana Lugojana" dă semnalul Balcaniadei !

TIMIŞOARA, 19 (prin telefon). Expresia „să organizăm mari competiţii sportive şi în provincie", prezentă în pianul unor federaţii, nu se potriveşte în cazul Jocurilor balcanice de volei. Pentru că Timişoarei, asemenea mai tuturor oraşelor ţării, nu i se mai poate atribui expresia „provincie" în înţelesul clasic. De pildă, hotelul „Continental", unde vor fi cazate delegaţiile sportive, ce vor fi întîmpinate cu steagurile naţiunilor participante şi cu cunoscuta urare românească „Bun sosit", este o construcţie deosebit de elegantă şi modernă. Sala „Olimpia", de asemenea un edificiu arhitectural impunător, creează ambianţa necesară unui mare turneu sportiv, oricare ar fi exigenţele. Sub „bagheta magică" a maestrului Toader şi a colegilor săi de la I.A.B.S., sala a îmbrăcat haina de sărbătoare, care va bucura deopotrivă pe oaspeţi şi pe spectatorii care, sîntem siguri, vor popula pînă la refuz tribunele în toate zilele de joc.

Comisia de organizare a Balcaniadei, de sub conducerea tovarăşului **George Micota,** primarul municipiului Timişoara, şi care mai cuprinde cadre cu munci de răspundere din instituţiile şi organizaţiile judeţene şi municipale cu atribuţii în domeniul sportului, ca şi din C.N.E.F.S. şi F.R.V., a desfăşurat o muncă prodigioasă, prevăzînd totul pînă în cele mai mici amănunte. Două mari pănouri, instalate în locurile cele mai frecventate din oraş, circa 2 000 de afişe, precum şi 1 500 de fluturaşi, iar în centru o vitrină cu fotografiile participanţilor popularizează competiţia. S-a stabilit ca „semnalul" jocurilor să fie prima frază din cîntecul „Ana Lugojana", s-au tipărit programe şi s-a pus la punct festivitatea de deschidere, care va avea loc luni după-amiază.

Şase întreprinderi timişorene patronează delegaţiile participante, iar programul extrasportiv prevede, între altele, turul oraşului, un spectacol folcloric şi alte acţiuni, ce vor prilejui oaspeţilor momente de încintare şi posibilitatea de a cunoaşte o parte din viaţa şi realizările poporului nostru.

Oraşu de pe Bega, oraş al florilor, este gata pentru începerea Balcaniadei de volei.

Mircea COSTEA

IN ÎNTÎLNIREA DE TENIS CU OLANDA DIN „CUPA DAVIS"

ECHIPA ROMÂNĂ ESTE CONDUSĂ CU 2-1

• Ieri la dublu : Okker, Hordijk — Năstase, Hărădău 8—6, 6—1, 6—1
• Azi, ultimele meciuri de simplu : Ovici — Hordijk şi Năstase — Okker

SCHEWENINGEN, 19 (prin telefon, de la trimisul nostru).

După două zile de joc, echipa României este condusă cu 2—1 în meciul cu reprezentativa Olandei, care se arată mult mai redutabilă decît se credea la prima vedere. În a doua zi de joc, după un start în care s-ar fi părut că românii au o sarcină nu dintre cele mai dificile în faţa adversarilor lor, aceştia au restabilit destul de repede echilibrul de forţe continuînd apoi să marcheze punct după punct şi să la conducerea pe tabela de scor a întîlnirii.

Întîlnirea de dublu a fost — am putea spune — un meci de tenis într-un singur set : primul. Într-adevăr, numai în mansa întîi a disputei aspectul întîlnirii arăta ca o luptă reală, susţinută cu sanse apropiate de ambele părţi. Celelalte două, după o scădere bruscă a potenţialului de joc al echipei române, n-au mai avut istoric, ele desfăşurîndu-se într-un singur sens, acela al sprintului spre decizie purtat implacabil de olandezi.

Să rememorăm cîteva secvenţe din acest prim set, singurul de reţinut. **2—0 din start după un break făcut pe serviciile încă nesigure ale lui Okker. Apoi 2—1 şi 2—2 cînd Hărădău, la serviciu, este oprit de la prima sa mişcare de către arbitru pentru „greşeală de picior". A cîntărit foarte mult, sîntem siguri, în îndexul de comportare a tînărului nostru debutant pe distanţa întregului joc. El se crispează de la început, serveşte slab şi permite egalarea.** Dar, 3—2 (din nou break pe serviciu lui Okker) şi apoi 4—2. În acest moment ploaia întrerupe jocul care se reia după aproape două ore de aşteptare. Şi acest amănunt şi-a avut importanţa sa. După reluare, situaţia jocului se schimbă. Olandezii intră mult mai siguri pe ei pe teren. Luptă susţinut şi-l caută mereu pe Hărădău cu mingile lor puternice. Acesta este învins din nou la al doilea său tur de servicii (4—3), apoi 4—4 şi seria ghemurilor dîrz disputate aduce setul în prelungiri : 4—5 (pe serviciul lui Okker), 5—5 (Năstase), 6—5 (Hordijk). Acesta a fost ultimul moment de superioritate evidentă a cuplului român. După acest nou break, perechea noastră s-a dezomogenizat total, pierzînd treptat întreaga eficienţă. La ghemul următor Hărădău serveşte, iar cînd tabela de scor arăta 30—30, mai purtam speranţe, dar erau ultimele. 6—6, 6—7, 6—8, iată finalul acestui set literalmente ratat de dublul român.

Cum am spus, următoarele seturi au fost liniare. De două ori 6—1, cîştigate de olandezi fără drept de apel.

Aşadar, aşteptăm decizia în meci de la ultimele două dueluri de pe terenul central „Metsdam" — Scheweningen. În prima partidă se vor întîlni Ovici şi Hordijk, iar în cea de a doua Năstase cu Okker. Pentru o avancronică a acestor meciuri am preferat să citîm o declaraţie ce ne-a fost dată de Okker în seara primei zile de joc, cea de vineri : **„Voi avea desigur un meci greu cu Ilie Năstase care aci a strălucit la prima sa apariţie, ţinînd în picioare întregul program de vineri. Dar eu ştiu că în tenis ca şi în oricare alt sport, nici un meci nu seamănă cu celălalt. Duminică poate fi altceva, iar eu sper să joc mai bine. Cu Ovici, primul meu adversar, n-am făcut un meci prea bun. Puteam să vin mai des la fileu, dar observînd că românul ştie să dea bine passing-shot-ul şi lobul liftat, am preferat să mă mişc mai puţin, atacînd numai cînd eram sigur. Sînt mulţumit de Jan Hordijk deşi a pierdut net prima partidă de simplu, cu Năstase. Şi el ne poate aduce punctul decisiv".**

Am vrea ca din acest citat să alegem punctele esenţiale, adică existenţa acelor sanse pe care le avem în ultimele două meciuri dar şi a dificultăţilor care continuă să ne stea în cale.

Radu VOIA

PE MICUL ECRAN

Astăzi, de la ora 15, se vor transmite în direct, de la Scheweningen, ultimele partide ale meciului : Ovici — Hordijk şi Năstase — Okker.

TURNEUL INTERNAŢIONAL DE LA ROLAND GARROS

ILIE NĂSTASE CONTRA CELOR MAI BUNI

Corespondenţă specială din Paris pentru „SPORTUL"

Pasionaţii tenisului vor încerca o adevărată nostalgie anul acesta cînd se vor duce la arena Roland Garros, pentru a urmări „internaţionalele" Franţei. Vechiul complex sportiv va fi demolat anul viitor, pentru a face loc unui nou Roland Garros care, din păcate, nu va fi însă gata decît în 1976. Actualul stadion a fost construit în mare grabă în 1928, pe vremea cînd „muşchetarii" tenisului francez — Henri Cochet, René Lacoste, Jean Borotra, Jacques Brugnon — au luat „Cupa Davis" americanilor şi cînd a fost nevoie să se găsească un cadru demn pentru „Challenge-round". Apoi, renumitul turneu internaţional, organizat în fiecare an, a primit titlul oficios de Campionat mondial pe teren cu zgură, titlu deloc uzurpat, pentru că învingătorii marii competiţii de tenis de la Roland Garros, de după război, se numesc — printre alţii — Drobny, Rosewall (în 1953 şi apoi la un interval de 15 ani, în 1968), Hoad, Trabert, Santana şi Laver.

AŞII — PENTRU PRIMA OARĂ IMPREUNĂ

Anul acesta, parizienii au noroc în revederea lor de adio cu arena de beton puţin confortabilă, însă încîntătoare, cu aleile sale înflorate. Toţi aşii tenisului vor fi prezenţi aici, cu excepţia celui care este tocmai unul dintre favoriţii amatorilor parizieni ai sportului alb, Ken Rosewall. El resimte oboseala unui turneu de două săptămîni pe teren cu zgură care rămîne suprafaţa de joc cea mai dificilă.

Cît priveşte pe cellalţi însă, este pentru prima oară în cursul anului, cînd jucătorii cei mai buni din lume sînt reuniţi într-un singur turneu. În aceste condiţii organizatorii s-au văzut constrînşi să accepte ca primele două tururi să se joace după sistemul „cel mai bun din trei seturi", iar pe tot parcursul turneului să funcţioneze regula tie-breakului. Totuşi, turneul rămîne unul dintre cele mai remarcabile, după cel de la Wimbledon, al cărui loc de frunte este incontestabil.

NEWCOMBE ŞI „MARELE ŞLEM"

Alegerea capilor de serie s-a dovedit foarte dificilă, cu atît mai mult cu cît rezultatele turneelor care s-au succedat săptămînă după săptămînă au fost destul de neconcludente. Stan Smith *este acela care poartă nr. 1. El a dominat începutul sezonului, iar bucureştenii nu au uitat calmul său, măiestria arătată în finala „Cupei Davis". Numărul 2 a fost atribuit lui* Ilie Năstase *care, în 1972, a fost rivalul cel mai periculos al americanului.* Parizienii îl îndrăgesc mult pe Năstase, tenisul său inspirat, fantezia sa. *Ei îşi amintesc de frumoasa finală pe care el a jucat-o în 1971, contra cehoslovacului Kodes. Pe de altă parte, Năstase va trebui să-i facă să uite eliminarea sa prematură de către italianul Panatta, anul trecut. Logica ur vrea, deci, ca Smith şi Năstase să se regăsească în finală, dar drumul este presărat cu capcane, în acest tablou final, care reuneşte 128 jucători. Va trebui ca ei să se înfrunte mai întîi cu* Rod Laver. *Australianul nu are, probabil, aceleaşi veleităţi de victorie (o rană dorsală îl handicapează adesea), însă el poate încă să se impună în faţa celor mai buni. Mai este apoi* John Newcombe. *El s-a retras din circuitul profesionist pentru a juca din nou în „Cupa Davis" pentru Australia şi pentru a-şi pregăti ambiţiosul proiect, de a reuşi „marele şlem", adică să cîştige cele patru mari turnee ale lumii (numai americanul Donald Budge în 1938 şi Rod Laver în 1962 şi 1969 au reuşit acest lucru). El a luat o primă opţiune, cîştigînd în iarna aceasta campionatele Australiei, la care n-au participat, ce-i drept, cei mai buni jucători.*

ALBUL NU MAI E OBLIGATORIU !

Atracţia turneului constă şi în marele număr de cîştigători posibili, printre aceştia figurînd şi Arthur Ashe *(cu rezultate inconstante, dar deseori inspirat la Paris),* Jan Kodes *(dublu cîştigător la Roland Garros, în 1970 şi 1971), spaniolul* Orantes, *americanii* Connors *şi* Richey *etc. Fără îndoială, îi va fi greu celui mai bun jucător francez,* Patrick Proisy, *să ajungă în finală, ca anul trecut. Sarcina va fi dificilă şi pentru învingătorul său din 1972, spaniolul* Andres Gimeno, *care nu a mai cunoscut de atunci succesul.*

La femei, o singură absenţă, însă de marcă, Billie Jean King, deţinătoarea titlului. Se aşteaptă o confruntare între australianca Evonne Goolagong şi Chris Evert (S.U.A.).

Un fapt inedit al turneului îl va constitui culoarea. Pentru prima dată, ţinuta albă a jucătorilor nu va mai fi obligatorie. De ce să nu se dea un aer de veselie unui stadion care îşi serbează ultima sa aniversare ?

GILLES DELAMARRE

SCHIFISTELE ROMÂNCE AU OBŢINUT DOUĂ VICTORII ÎN „REGATA PANCEAROVO"

SOFIA, 19 (prin telefon). Pe lacul artificial Pancearevo, aflat la 15 km de Sofia, au început întrecerile din cadrul celei de a XI-a ediţii a **„Regatei internaţionale Pancearevo"**, la startul căreia s-au aliniat schifişti şi schifiste din **Algeria, Grecia, Iugoslavia, România, R. D. Germană, U.R.S.S. şi Bulgaria.** Echipajele au oferit întreceri atractive şi dîrz disputate, urmărite de un mare număr de spectatori.

Schifistele române, comportîndu-se foarte bine, au obţinut **victoria în două probe,** iar în alte trei curse s-au clasat pe locul secund.

La 8+1, echipajul nostru a dominat cursa într-o manieră impresionantă, conducînd de la cap la cap şi cîştigînd cu un avans substanţial.

O comportare la fel de bună a avut şi echipajul de 4+1 vîsle, alcătuit din **Ioana Tudoran, Elisabeta Lazăr, Doina Bărdaş, Cornelia Blidaru** şi **Rodica Iordache,** care a depăşit barca Bulgariei după ce, la fel ca şi echipajul de la 8+1 s-a menţinut în frunte pe întregul traseu de 1 000 m.

Locurile secunde au fost obţinute pentru România de Marioara Singeorzan la schif simplu, de Teodora Boicu şi M. Singeorzan la 2 vîsle, precum şi de echipajul de 4+1 rame. Întrecerile continuă astăzi.

TOMA HRISTOV

CONCURSUL DE ATLETISM

(Urmare din pag. 1)

cord mondial ? Aşa, 63,64 reprezintă doar media concursurilor din 1972. Ori eu trebuie s-o urc anul acesta la 65 m. Mă înţelegi ?

— Da ! Şi îi urăm ambiţioasei, talentatei şi sîrguincioasei Argentina Menis să-şi realizeze intenţiile ! Parcă a zîmbit şi Argentina...

SECRETUL NATALIEI ANDREI...

Natalia Andrei a făcut, în compania Mariei Lincă, o cursă superbă şi a realizat un rezultat bun. Ce-şi doreşte oare această tînără speranţă a atletismului nostru în acest sezon ?

— **Antrenorul mi-a planificat pentru 1973 o performanţă de 4:10,0 la 1 500 m. Dar, acesta este un secret al meu, vreau să mă apropii cît mai mult de 4 minute. Asta pentru că, în curînd, va trebui să mă obişnuiesc cu gîndul că „bariera" va trebui învinsă. La meciul din R. F. Germania vreau să realizez un nou record naţional** (n. n. recordul actual este de 4:14,8). **Am speranţe că voi reuşi. Pe cel vechi l-am obţinut tot într-o întîlnire cu R. F. Germania, anul trecut pe „Republicii". Aşa că...**

FIŞIER

BĂRBAŢI : 100 m : 1. Gh. Dulgheru (Inst. Ped. Piteşti) 10,7, 2. Gh. Zamfirescu (Steaua) 10,8, 3. Ad. Darvaş (Poli. Timiş.) 10,8, 4. S. Mitrofan (Dinamo) 10,8, 5. Al. Munteanu (Dinamo) 10,8 6. C. Nemeş (Dinamo) 10,9 ; 400 m : 1. Al. Sălcudeanu (Dinamo) 47,5; 1 500 m : 1. P. Lupan (Steaua) 3:45,1, 2. N. Onescu (Rovine Craiova) 3:45,9, 3. Ad. Sîrbu (C.A.U.) 3:49,1, 4. A. Dinescu (C.A.U.) 3:50,0, 5. I. Bichea (C.S.M. Sibiu) 3:50,6, 6. N. Voicu (Metalul) 3:52,4 ; 10 000 m : 1. Nicolae Mustaţă (Dinamo) 29:07,4 ; 110 mg : 1. E. Sebestien (Steaua) 13,9, 2. N. Perţa (Steaua) 13,9, 3. V. Teaşcă (C.A.U.) 14,4, 4. N. Petcu (C.A.U.) 14,6, 5. I. Giavă (Poli. Timiş.) 15,0, 6. I. Crişan (Lic. 11 Cluj) 15,1 ; ÎNĂLŢIME : 1. C. Dosa (Inst. Ped. Tg. Mureş) 2,10 m, 2. M. Purice (C.A.U.) 2,05 m, 3. C. Scafeş (C.A.U.) 2,05 m, 4—5. Z. Szygardo (Steaua) şi M. Mitilecis (I. C. Oradea) 2,00 m, 6. C. Antal (Şc. sp. Oradea) 2,00 m ; PRĂJINĂ : 1. N. Ligor (C.A.U.) 5,00 m, 2. D. Piştalu (Dinamo) 4,60 m, 3. Cr. Ivan (Dinamo) 4,50 m, 4. M. Voicu (C.S.S. Buc.) 4,50 m, 5. C. Anton (Steaua) 4,40 m ; TRIPLU : 1. S. Ciochină (Metalul) 16,36 m, 2. V. Dumitrescu (Dinamo) 15,78 m, 3. D. Iordache (Rapid) 15,53 m, 4. Er. Rotaru (C.S.U. Braşov) 14,98 m, 5. C. Bădoi (C.A.U.) 14,88 m, 6. M. Calimente (Poli. Timiş.) 14,62 m ; GREUTATE : 1. Ad. Gagea (Dinamo) 17,12 m, 2. M. Iordan (Dinamo) 16,94 m, 3. V. Pop (Metalul) 15,92 m, 4. P. Neagu (Lic. 35 Buc.) 15,50 m, 5. C. Csakany (C.S.M. Cluj) 14,68 m, 6. C. Buzu (C.A.U.) 14,52 m ; SULIŢĂ : 1. D. Silaghi (Steaua) 73,92 m, 2. M. Petra (Steaua) 72,96 m, 3. Gh. Megelea (Şc. sp. Reşiţa) 70,52 m, 4. C. Radilly (C.S.M. Sibiu) 68,18 m, 5. C. Grigoraş (C.S.M. Suceava) 68,06 m, 6. V. Munteanu (Viitorul G. Humorului) 68,06 m.

FEMEI : 100 m : 1. Marioara Lazăr (Poli. Timiş.) 11,8, 2. Mariana Condovici (Metalul) 11,9, 2. Laura Ratz (Metalul) 12,1, 4. Mariana Niculescu Gheorghiaş (C.S.O. Oradea) 12,1, 5. Elenora Monoranu (C. A. Roman) 12,1, 6. Carmen Ene (C.A.U.) 12,1 ; 400 m : 1. Niculina Lungu (LEA C-lung) 55,1 — record junioare II, 2. Leontina Sălăjan (Lic. 3 B. Mare) 56,5, 3. Relia Duculescu (LEA C-lung) 56,6, 4. Maria Bădiţoiu (C.S.U. Braşov) 56,7, 5. Doina Bădescu (Rapid) 56,7, 6. Aurelia Filip (Lic. 3 B. Mare) 56,8 ; 1 500 m : 1. Natalia Andrei (U. Craiova) 4:18,4, 2. Maria Lincă (Metalul) 4:18,5, 3 Viorica Neagu (C.A. Roman) 4:22,4 — record junioare I, 4. Maricica Puică (Dinamo) 4:20,6, 5. Ioana Arăşanu (Steaua) 4:25,5, 6. Claudia Iacob (C.S.M. Piteşti) 4:27,2 ; 100 mg. : 1. Martha Szatmari (Inst. Ped. Tg. Mureş) 14,1, 2. Elena Mirza (Dinamo) 14,2, 3. Valeria Bidu-leac (Constructorul) 14,2, 4. Mariana Nedelcu (Şc. sp. Cluj) 14,2, 5. Anca Hoinărescu (U. Cluj) 14,2, 6. Niculina Manea (Metalul) 14,6. În afară de concurs, Valeria Bufanu 13,1 ; LUNGIME : 1. Viorica Viscopoleanu (Steaua) 6,26 m, 2. Alina Gheorghiu (Steaua) 6,22 m, 3. Doina Spinu (Şc. sp. Piteşti) 5,98 m, 4. Florica Boca (C.A.U.) 5,78 m, 5. Dorina Cătineanu (Metalul) 5,72 m, 6. Anca Hoinărescu (U. Cluj) 5,71 m, 7. Sanda Cubleşan (U. Cluj) 5,71 m ; DISC : 1. Argentina Menis (Dinamo) 63,64 m, 2. Olimpia Cataramă (Muscelul C-lung) 59,10 m, 3. Valentina Cioltan (Muscelul C-lung) 48,90 m, 4. Ştefania Lesenciuc (Dinamo) 46,80 m, 5. Florenţa Ionescu (Rovine Craiova) 45,62 m, 6. Mariana Nan (LEA C-lung) 44,94 m.

★

Concursul continuă astăzi, pe stadionul Republicii, de la ora 16,10.

Pe circuitul din strada Maior Coravu (lîngă stadionul 23 August), de la ora 9 are loc cea de a V-a ediţie a competiţiei internaţionale de marş pe 20 km.

A 26-a ETAPĂ DIN DIVIZIA A DE HANDBAL — DOMINATĂ DE DERBY-UL FEMININ I.E.F.S. — UNIVERSITATEA TIMIŞOARA

Astăzi, în divizia A de handbal, sînt programate jocurile etapei a 26-a, atît la feminin, cît şi la masculin. Runda este dominată de derby-ul feminin I.E.F.S. — Universitatea Timişoara, decisiv pentru cucerirea titlului de campioană a ţării. Meciul are loc pe terenul Tineretului, cu începere de la ora 11,30. Un alt meci se dispută pe terenul Constructorul, de la ora 10, în care handbalistele de la Universitatea Bucureşti primesc replica echipei Constructorul Timişoara. Pe terenul Steaua, de la ora 9, Steaua va întîlni echipa CAROM din oraşul Gh. Gheorghiu-Dej. Celelalte întîlniri ale etapei se desfăşoară în mai multe oraşe din ţară.

Ieri, la Sibiu, în cadrul Diviziei A masculine : **Independenţa Sibiu — Dinamo Bucureşti 8—11 (5—4).**

Fază din jocul Bucureşti II — Moscova, cîştigat de formaţia moscovită. Atac la poarta oaspeţilor. Foto : Ion MIHĂICA

REZULTATE SCONTATE ÎN ETAPA A II-a A „TURNEULUI CAPITALELOR" LA HANDBAL

Pe terenul Dinamo din Bucureşti s-au disputat ieri după amiază jocurile din cadrul celei de a II-a etape a competiţiei internaţionale de handbal „Turneul Capitalelor". La fel de interesante şi atractive ca şi în runda precedentă, jocurile s-au ridicat de această dată la un nivel mai bun, atît în partidele masculine, cît şi în cele feminine.

În partida de debut a etapei selecţionata secundă a Bucureştiului (antrenor Petrică Nicolae) a întîlnit redutabila formaţie a Moscovei. Încă din prima repriză, handbaliştii moscoviţi — mai rapizi în acţiuni, mai incisivi şi mai insistenţi — au luat un avans confortabil, care le-a permis apoi un joc liniştit, fără emoţii. Cu toate eforturile depuse în repriza secundă, bucureştenii au fost nevoiţi să părăsească terenul învinşi cu 20—11 (10—3).

Opunînd două team-uri de forţe aproximativ egale, întîlnirea dintre echipele feminine ale Varşoviei şi Moscovei a purtat amprenta echilibrului, handbalistele poloneze vădind, totuşi, o uşoară superioritate în finalul reprizelor. Acesta a şi fost atu-ul cu care au obţinut victoria la scorul de 9—7 (5—3).

Adevărat derby al întrecerilor feminine, meciul dintre selecţionata Bucureştiului şi cea a Budapestei a polarizat atenţia tuturor spectatorilor, aceste două echipe fiind, de departe, cele mai puternice din turneu. Bucureştencele au abordat jocul cu multă ambiţie, reuşind să le, chiar din primele minute, un avans apreciabil asupra adversarelor lor. Pripeala în finalizarea acţiunilor (Hobincu, mai ales) a făcut ca echipa antrenorului Dan Bălăşescu să înscrie în prima repriză un număr mic de goluri (scor la pauză 4—1 pentru Bucureşti). La reluare aspectul întîlnirii se schimbă, handbalistele din Capitală fiind mai precise în aruncări şi apărîndu-se mai dîrz. Ele au obţinut victoria cu 9—3.

În ultimul meci al zilei, prima echipă de băieţi a Bucureştiului, practicînd un joc foarte bun, a întrecut formaţia Varşoviei cu 17—16, după ce la pauză fusese condusă cu 8—6.

Astăzi, începînd de la ora 9, terenul Dinamo găzduieşte ultimele partide ale turneului.

Horia ALEXANDRESCU

ECHIPELE FRANŢEI, R. F. GERMANIA ŞI ITALIEI CALIFICATE ÎN TURUL URMĂTOR AL „CUPEI DAVIS"

În celelalte meciuri din cadrul sferturilor de finală ale „Cupei Davis", zona europeană, situaţia este următoarea : **GRUPA A : Zagreb :** Iugoslavia — N. Zeelandă 1—2 (după ce Iovanovici a pierdut la Parun, Franulovici a cîştigat partida întreruptă cu Fairlie cu 6—2, 7—9, 2—6, 6—3, 6—1. În schimb, cuplul Parun — Fairlie a dispus de Franulovici — Iovanovici cu 6—0, 6—3, 6—4), **Budapesta :** Ungaria — U.R.S.S. 1—2 (Kakulia l-a învins pe Taroczy, iar Metreveli pe Baraniy cu 6—2, 6—2, 6—4; la dublu : Taroczy, Machan — Metreveli, Lihaciov 10—8, 6—2, 2—6, 6—0), **Oslo :** Norvegia — Franţa 0—3 (punctul adus de Proisy i s-au adăugat cele obţinute de Jauffret în faţa lui Melander cu 6—0, 6—3, 6—2 şi de cuplul Chanfreau — N'Godrella împotriva adversarilor lor, Moe — Melander cu 7—5, 6—3, 7—5), **GRUPA B : München :** R.F. Germania — Anglia 3—0 (Fassbender, Pohmann — Taylor, Lloyd 7—5, 4—6, 6—3, 6—4), **Cairo :** R.A. Egipt — Cehoslovacia 0—2 (Kodes a cîştigat la Mahmoud, iar Hrbec la El Shafei cu 6—0, 6—4, 3—6, 4—6, 13—11), **Reggio Emilia :** Italia — Bulgaria 3—0 (Bertolucci, Panatta — Pampulov, Pampulov 6—2, 7—5, 6—4), **Baastad :** Suedia — Spania 1—2 (după victoria lui Orantes asupra lui Borg. Gimeno a dispus de Bengtsson cu 6—4, 6—4, 3—6, 6—8, 6—1. La dublu : Bengtsson, Norbert — Orantes, Munoz 6—3, 6—3, 6—8, 6—3).

RENE DILLEN (Belgia) ÎNVINGĂTOR ÎN ETAPA A X-A A CURSEI PĂCII

WŁOCŁAWEC, 19. Etapa a X-a a **„Cursei Păcii"** desfăşurată simbătă, pe ruta Nieporec — Włocławec (154 km) a dat cîştig de cauză rutierului belgian René Dillen, un tînăr talentat şi cu un sprint irezistibil.

Pe cea mai mare parte a etapei s-a mers în grup, însă extrem de rapid. Abia cu cîţiva kilometri înaintea sosirii pe stadionul din Włocławec, patru alergători şi anume Kaczmarek (Polonia), Behuef (Franţa), Dillen (Belgia) şi Smith (Olanda) se rup de pluton şi iau un avans de cîteva sute de metri. Purtătorul tricoului galben, polonezul Ryszard Szurkowski, sprintează însă puternic după fugar, trage plutonul după el, dar pînă la sosire nu mai are timp să-i prindă pe evadaţi. „Bătălia" la capătul etapei este cîştigată de Rene Dillen, cronometrat cu 3h 11:12. Pe locurile următoare s-au clasat : 2. Kaczmarek (Polonia), 3. Behuef (Franţa), 4. Smith (Olanda) toţi în aceiaşi timp, 5. Szurkowski (Polonia) 3h 11:15, 6. Szozda (Polonia), 7. Lihaciov (U.R.S.S.), 8. Kreszowiak (Polonia), 9. Robberechat (Belgia), 10. Danquillaume (Franţa), 11. C. Grigore (România) — acelaşi timp.

În clasamentul general continuă să conducă Ryszard Szurkowski (Polonia) cu 30h 12:20. Îl urmează compatriotul său Szozda 30h 14:54, apoi 3. Lihaciov (U.R.S.S.) 30h 18:10, 4. Kaczmarek (Polonia) 30h 18:18, 5. Gorelov (U.R.S.S.) 30h 19:07. În clasamentul general pe echipe conduce Polonia, urmată la 12:34 de U.R.S.S.

Pînă la închiderea ediţiei nu ne-au parvenit locurile ocupate de cellalţi ciclişti români în această etapă. **Astăzi, are loc etapa a XI-a, Włocławec — Poznan, 160 km.**

★

N. R. Aşa cum am prevăzut, etapa de contratimp — Strachowice—Radom (40 km) — disputată vineri a fost un examen greu pentru rutierii noştri, pe care n-au reuşit să-l absolve onorabil. Deşi fusesem asiguraţi de către conducătorul delegaţiei că, pînă la proba de contratimp ciclişti români vor acumula un avans care să-i pună la adăpost de surprize, echipa României a retrogradat la locul XI. Aceasta pentru că alergătorii români au realizat rezultate submediocre. Iată clasamentul etapei :

1. Szurkowski (Polonia) 54:04 ; ...49. Vasile Teodor la 4:33 ; ...53. Alex. Sofronie la 4:57 ; ...59. Vasile Selejan la 5:34 ; ...68 Nicolae Andronache la 6:20 ; ...71. Ion Cernea la 6:42 ; ...88. Constantin Grigore la 11:17.

MERCKX CÎŞTIGĂ PRIMA ETAPĂ DIN TURUL ITALIEI

După etapa prolog, în Turul Italiei a avut loc ieri, prima etapă, **Verviers (Belgia) — Köln (R.F.G.)** pe o distanţă de 137 km. În sprintul final, **Eddy Merckx** l-a învins pe **Karstens, van Linden** şi **Dancelli** — cronometraţi toţi în 3h:09,20. În clasamentul general conduce Merckx.

TURNEUL DIVIZIONAR DE BASCHET MASCULIN

ÎN CEL MAI ECHILIBRAT MECI, FARUL — POLITEHNICA CLUJ 65-64

Ieri, în sala Floreasca, s-au disputat meciurile contînd pentru etapa a XXVI-a a campionatului masculin de baschet. Iată rezultatele înregistrate :

FARUL CONSTANŢA — POLITEHNICA CLUJ 65—64 (32—40). În minutul 10, Politehnica conducea cu 27—11, pentru ca în min. 28, Farul să aibă 11 puncte avans : 55—44 ! Au marcat : Ioan 2, Popovici 8, Ivascenco 4, Paşca 13, Purcăreanu 18, Caraion 6, Spînu 12, Bănică 2 pentru Farul, respectiv Banu 11, Moraru 4, Moisin 6, Barna 20, Olusteanu 6, S. Vidican 8 şi Roman 7. Au arbitrat satisfăcător D. Chiriac şi A. Atanasescu.

STEAUA — RAPID 73—65 (30—44). Început surprinzător de meci, în care Steaua evoluează mult prea departe de valoarea reală. În min. 6 Rapid conducea cu 18—4, iar în min. 11 cu 30—7 ! Am asistat, din păcate, la momente penibile, punctate de proteste, vociferări, ieşiri nervoase, întreruperi prelungite. Principalele cauze : arbitrajul slab şi mari carenţe disciplinare ale jucătorilor (Vlădescu — Rapid — a fost penalizat cu două faulturi tehnice). Au marcat : Tarău 13, Grădişteanu 2, Savu 18, Pîrşu 4, Cernat 16, Dumitru 2, Oczelak 18 pentru Steaua, respectiv Vintilă 2, T. Stănescu 8, D. Stănescu 2, Tursugian 4, Simulescu 2, Gr. Popescu 27, Predulea 5, Vlădescu 15. Au arbitrat I. Ştirbu şi E. Niculescu.

UNIVERSITATEA TIMIŞOARA — ACADEMIA MILITARĂ 99—69 (42—47). Au înscris Czmor 39, Cîmpeanu 22, Roxin 4, Mănăilă 8, Gal 5, Miniuş 14, Chirluţă 1, Weber 6 pentru Universitatea, respectiv Milea 15, Ţurcanu 15, Mărgineanu 15, Bury 5, Nicolescu 6, Papo

Biblioteca municipală Târgu-Mureș

PROLETARI DIN TOATE ȚĂRILE, UNIȚI-VĂ!

Sportul

ZIAR AL CONSILIULUI NATIONAL PENTRU EDUCAȚIE FIZICĂ ȘI SPORT

ANUL XXIX — Nr. 7419 | 4 PAGINI 30 BANI | Luni 21 mai 1973

Din apropierea Arcului de Triumf s-a dat startul fetelor din cat. 15—17 ani, participante la crosul ziarului Informația Bucureștiului
Foto : Vasile BAGEAC

În împrejurimile stadionului Tineretului din Capitală

O REUȘITĂ ACȚIUNE SPORTIVĂ DE MASĂ

Peste 2000 de participanți la crosul organizat, ieri, de ziarul „Informația Bucureștiului"

Ieri, în suita competițiilor sportive de masă adresate în această primăvară tinerilor din Capitală, am mai putut nota încă o inițiativă. Este vorba despre Crosul ziarului Informația Bucureștiului, acțiune aflată la prima ediție și organizată de către Comitetul municipal București al Uniunii Tineretului Comunist și așa cum arată însăși denumirea, de către prestigiosul cotidian al Capitalei.

La ora 9,30, stadionul Tineretului — gazda întrecerilor — a devenit locul de întîlnire a peste 2 000 de tineri, elevi din școli generale, licee de diferite profiluri, întreprinderi și instituții ale orașului. Așadar, de la bun început, putem consemna succesul de participare la competiție, fapt care dovedește, o dată în plus, pozițiile solide pe care alergarea pe teren variat le-a cucerit în rîndul tinerilor. Au fost prezenți la întrecere, alături de reprezentanți ai forurilor inițiatoare a crosului, tovarășii **Nicolae Matei** și **Petre Constantin**, secretari ai Comitetului municipal București al F.C.R., **George Ghenoiu**, prim-secretar al Comitetului municipal al U.T.C., **Nicolae Gîrceag**, redactorul șef al ziarului Informația Bucureștiului.

Întrecerile s-au desfășurat pe trei categorii de vîrstă, băieți și fete, și veterani. Am dori să subliniem buna organizare asigurată curselor, fapt care a dus la eliminarea unor neconcordanțe și nelămuriri în privința locurilor de start și a traseelor urmate de către concurenți. Astfel că acțiunea desfășurată la stadionul Tineretului a căpătat un caracter de reușită. Totuși, ca și în alte ocazii, am remarcat faptul că la categoria fetelor de 19—27 de ani, s-au înscris la start mult prea puține sportive față de exigențele noastre. De aceea, este necesar ca eforturile organizațiilor U.T.C. din școli și întreprinderi precum și ale comitetelor sindicale ale unităților economice să se intensifice în privința cuprinderii în practicarea exercițiilor fizice a unui număr cît mai mare de reprezentante ale sexului feminin de aceste vîrste.

Radu TIMOFTE

(Continuare în pag. a 2-a)

BOGATĂ ACTIVITATE LA GALAȚI

Sfîrșitul săptămînii a fost marcat în orașul de pe Dunăre de un bogat program al activității sportive de masă. Sîmbătă și duminică, peste 8 000 de tineri și tinere din Galați s-au aflat pe terenurile de sport ale orașului, iar numeroși alți cetățeni au populat locurile de agrement. Principala acțiune a constituit-o, fără îndoială, **„Crosul lunii mai"** desfășurat pe faleză, loc ce începe să devină gazda tradițională a întrecerilor de alergări. Aproape 5 000 de elevi și eleve din școli generale, profesionale și licee au fost prezenți la starturi. Învingătorii curselor au fost : **Elena Enache, Elisabeta Boscenco, Maria Caranfil, Alec Stanciu, Ion Crăciun** și **Ionel Dublea.**

Concomitent s-a disputat și **„Crosul ucenicilor"**, în cadrul căruia s-au întrecut peste 1 000 de concurenți din 23 de asociații sportive. Cei mai buni s-au dovedit a fi **Catinca Perianu, O. Pleiber** și **V. Petreag.**

„Sărbătoarea salcîmului" s-a numit o reușită acțiune cultural-sportivă organizată în cadrul pitoresc al pădurii de la Hanul Conachi și care a atras cîteva mii de gălățeni dornici să-și petreacă timpul liber în mijlocul naturii. Cu acest prilej, peste 100 de sportivi din secțiile de performanță ale clubului „Dunărea" au efectuat frumoase demonstrații de gimnastică, lupte, haltere, judo și box. De asemenea, echipe alcătuite ad-hoc au angajat aprige jocuri de fotbal și volei.

T. SIRIOPOL — coresp. județean

CUPA DAVIS: ROMÂNIA — OLANDA 3—2

În semifinalele zonei europene: România—Noua Zeelandă, la București

- ***Remarcabila evoluție a sportivilor noștri în ultima zi***
- ***Ilie Năstase a cîștigat net la Tom Okker, iar Toma Ovici l-a învins detașat pe Nick Fleury***

ILIE NĂSTASE

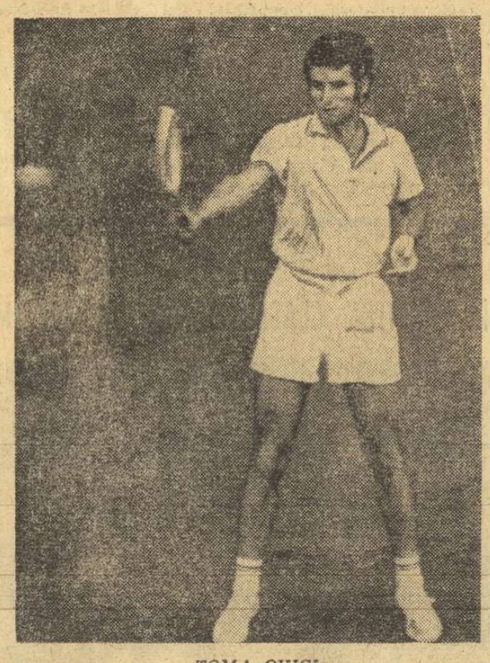

TOMA OVICI

SCHEVENINGEN, 20 (prin telefon, de la trimisul nostru). **Echipa României a învins ! După trei zile de grea întrecere, tenismenii noștri, în frunte cu Ilie Năstase, sînt calificați pentru semifinalele zonei europene a „Cupei Davis" (grupa A).** Eliminată, pe teren, rămîne reprezentativa Olandei, în care Tom Okker a trebuit să-și recunoască înfrîngerea în ultimul meci, cel decisiv.

Să reluăm cîteva secvențe din acest excepțional după-amiază de tenis, care ne-a adus victoria aci la Scheveningen, în Olanda.

S-a plecat de la un handicap greu : 1—2. Trebuiau neapărat cîștigate ultimele două partide de simplu, două întîlniri echilibrate între jucători de forțe apropiate. Trebuia mai întîi ca Toma Ovici, cvasidebutant în echipă, să aducă egalitatea. Apoi, Ilie Năstase să smulgă victoria în cel din urmă meci. Totul a reușit pe deplin.

Mai întîi, un prolog cu suspens. Cu o oră înainte de start se anunță că Jan Hordijk, adversarul lui Ovici, nu poate juca, fiind accidentat. Întrebăm imediat pe arbitrul principal, englezul Pat Hughes, ce se întîmplă în situația creată. Este punct pentru echipa noastră sau Hordijk poate fi înlocuit ? Răspunsul nu întîrzie : olandezii prezintă certificatul medical care atestă accidentarea jucătorului lor. **În teren intră Nick Fleury, nr. 4. De ce nu Fred Hemmes (nr. 3)? Foarte simplu: fiindcă pierduse cu 6—3, 6—2 meciul demonstrativ între jucătorii de rezervă disputat simbătă după-amiază, după partida de dublu, în fața tînărului nostru echipier Traian Marcu.** După această înfrîngere, căpitanul echipei olandeze, Dick Lameris, nu mai avea curajul să apeleze la Hemmes.

Așadar, al patrulea meci opune pe românul Toma Ovici olandezului Nick Fleury. Un meci jucat după toate canoanele luptei pentru echipă. Ovici a gîndit tot timpul jocului, a contracarat orice șanse de atac ale adversarului său, jucător înalt, cu mare alonjă, obligîndu-l să stea cît mai departe de fileu. Românul a contraatacat apoi eficace, exact atunci cînd trebuia. Mereu dejucat pe plan tactic, Fleury a comis numeroase greșeli. A fost condus cu 4—0 în primul set, a avut o sclipire trecătoare, apropiindu-se la 4—2, pentru ca apoi să cedeze primul set. Mai dîrze au fost următoarele două seturi, ambele începute la scor defavorabil pentru Ovici: 0—1. De fiecare dată, însă, jucătorul nostru a reușit să reia inițiativa, aplicînd cu consecvență tactica adecvată, reușind în cele din urmă să cucerească o victorie în trei seturi. **Scor final: Toma Ovici** (România) — **Nick Fleury** (Olanda) 6—2, 6—3, 6—4.

Au intrat apoi în teren vedetele întîlnirii, **Ilie Năstase** și **Tom Okker**, primele rachete între care trebuia decisă soarta întregii întîlniri. **A fost un meci de înaltă clasă.** Evoluția scorului în primul set a fost pasionantă. Condus cu 3—0 după un break în ghemul doi,

> La încheierea partidelor, căpitanul echipei României, Cristea Caralulis, ne-a făcut următoarea declarație : „Sînt fericit că am reușit o victorie în condiții atît de dificile. Am mai mult de 40 de ani de tenis însă nu-mi aduc aminte să fi văzut un joc de atît de mare clasă ca acela prestat de Ilie Năstase în ultimul meci al întîlnirii. Toma Ovici a fost foarte bun, a aplicat corect tactica indicată pentru partida sa de duminică, n-a riscat inutil. Amîndoi jucătorii noștri au luptat cu multă dăruire. Despre Dumitru Hărădău nu pot spune deocamdată decît că-i mai trebuie o perioadă îndelungată de pregătire pentru a putea fi apt să joace dublu în condiții eficiente alături de Ilie Năstase. Pentru întîlnirile noastre următoare din „Cupa Davis" consider de asemenea necesară mărirea lotului nostru la șase jucători apți de a intra pe teren. Firește, o verificare prețioasă o vom face în campionatele internaționale ale Franței, de la Roland Garros, unde tenismanii noștri vor fi puși din nou în fața unor adversari de valoare. Avem toate motivele de a spera într-un rezultat bun și în continuare în viitoarele etape ale „Cupei Davis".

(Continuare în pag. a 4-a)

Concursul atletic de primăvară de pe stadionul Republicii

NUMEROASE RECORDURI

- **Virginia Ioan 185 cm la înălțime**
- **Juniorii de la Liceul de atletism din Cîmpulung — 6 recorduri**

Tradiționala gazdă a reuniunilor noastre atletice — stadionul Republicii — a trăit ieri după-amiază, în ziua a II-a a concursului republican de primăvară al seniorilor, sub semnul înnoirii recordurilor. **A fost o veritabilă ploaie de recorduri,** statisticienii fiind obligați să opereze modificări atît în tabelele seniorilor, cît și în cele ale juniorilor. Chiar dacă performanțele nu sînt senzaționale, ele marchează o evidentă ascendență valorică și — mai ales — atestă indubitabil calitatea ridicată a noii generații de atleți și atlete. Bucurie produce și revirimentul semifondiștilor și, într-o oarecare măsură, chiar al fondiștilor. Va trebui să ne obișnuim de acum și cu două probe noi feminine : 400 mg și 3 000 m !

A fost o după amiază plăcută, cu vreme bună, cu spectatori ceva mai numeroși în tribune și cu probe de o reală frumusețe, cu dispute palpitante. Alături de performanțele record, cărora le acordăm, cinstea cuvenită, se situează și alte rezultate de bună valoare. La săritura în înălțime femei, **Virginia Ioan s-a dovedit într-un progres evident.** De la 1,81 m — cît era recordul său personal — **ea a urcat la 1,85 m, performanță de prim rang în lume și — după cîte știm — cea mai bună la această oră în arena internațională.** La 1,90 m, Virginia Ioan a avut o primă încercare foarte aproape de reușită și acest lucru ne dă posibilitatea să-i întrevedem o ascensiune rapidă în plutonul de elită. **Cornelia Popescu** a reintrat și ea (în afară de concurs) cu un rezultat promițător: 1,82 m.

Deosebit de disputată a fost proba de săritură în lungime băieți. Pînă la încercarea a 6-a conducea **Valentin Jurcă** cu 7,71 m, dar **Vasile Sărucan** — ambiționat de eșecul ce se întrezărea — a realizat în ultima săritură 7,81 m. La 3 000 m — deși s-a apropiat și cu rezultatul realizat de nivelul internațional — **Natalia Andrei** a avut la finiș mari rezerve. Mai sînt și alte probe care ar merita un comentariu, dar cronica de astăzi va

Romeo VILARA
Hristache NAUM

(Continuare în pag. a 2-a)

Pentru a doua oară în acest sezon, **Tudor Stan** *îmbunătățește recordul național la cioc*an
Foto : Dragoș NEAGU

Concursul internațional de marș al României

S. ZSCHIEGNER (R.D. Germană) ÎNVINGĂTOR ÎNTR-O CURSĂ FOARTE DISPUTATĂ

- **Rezultatele excelente ale reprezentanților noștri C. Stan și I. Găsitu**

Am așteptat cu interes acest al V-lea concurs internațional de marș al României. Bistele nominale de înscrieri anunțau sosirea la București a cîtorva dintre cei mai renumiți specialiști ai lumii. În compania lor, primii noștri „pietoni", Constantin Stan și Ion Găsitu trebuiau să primească certificatul saltului de calitate care le-a adus în această primăvară recordurile național — mai întîi — și cel mondial la 10 km. Și, mărturisim, așteptările nu ne-au fost înșelate.

Startul s-a dat la ora 9, 61 de partanți din 10 țări ; distanța : 20 km (8 ture a 2,5 km). La conducere se instalează dinamovistul Nicolae Maxim care trece primul la 5 km în 21:28, urmat de Stan și Găsitu (21:57) și de un mic grup care cuprinde și pe mărșăluitorii din R. D. Germană (principalii favoriți). La jumătatea cursei, Maxim este descalificat, dar el fusese deja întrecut de către Stan și Găsitu care trec la 10 km în 43:36 și respectiv 43:44. În poziția a treia, detașat de micul pluton anterior, trece Siegfrid Zschiegner (R.D.G.) în 44:19. Treptat Stan se desprinde de Găsitu, ordinea la km 15 fiind aceeași : Stan 1.05:29, Găsitu 1.05:40, Zschiegner 1.05:50.

Ultimul sfert al cursei este pasionant. Zschiegner — ca și compatrioții săi Sperling și Stadtmüller — are un final infernal. Îl depășește pe Găsitu și se apropie de Stan. Acesta, puternic încurajat de sutele de spectatori, face eforturi vizibile de a nu ceda conducerea, dar, cu 2 km înainte de sosire, Zschiegner trece pe primul loc și termină învingător detașat. Stan sosește al doilea iar Găsitu al treilea, rezistînd finișului lui Sperling.

REZULTATE TEHNICE : 1. SIEGFRID ZSCHIEGNER (R. D. Germană) 1.27:21, 2. **Constantin Stan (P.T.T.) 1.28:01,4, nou record al României,** 3. **Ion Găsitu (Steaua) 1.28:12,0,** 4. Gerhard Sperling (R. D. Germană) 1.28:16, 5. Karl Heinz Stadtmüller (R. D. Germană) 1.28:37,2, 6. Evgheni Ivcenko (U.R.S.S.) 1.29:19, 7. Constantin Enache (Dinamo) 1.29:30,6, 8. Olav Laiv (U.R.S.S.) 1.31:00, 9. Vasile Ilie (Dinamo) 1.31:01, 10. Leonida Caraiosifoglu (Dinamo) 1.31:21, 11. Liodor Pescaru (C.S.O. C-lung Muscel) 1.31:36, 12. Armando Zambaldo (Italia) 1.32:01.

Clasat pe locul 33, Iulian Călineață (Dinamo) a stabilit un nou record de juniori II cu 1.42:14,2.

Vladimir MORARU

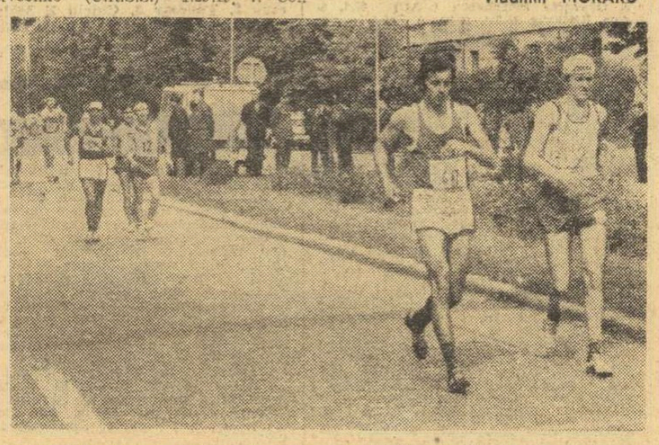

Siegfrid Zschiegner *(tricou de culoare închisă) cîștigătorul cursei, conduce plutonul în urmărirea lui C. Stan și I. Găsitu*

Azi, la Timișoara

ÎNCEP ÎNTRECERILE JOCURILOR BALCANICE DE VOLEI

Toate echipele participante la a VII-a ediție masculină și a VI-a feminină a **Jocurilor balcanice de volei, programate, începînd de azi, în sala „Olimpia" din Timișoara,** așteaptă cu emoție primele confruntări. Sînt prezente la startul întrecerii reprezentativele **Albaniei, Bulgariei, Greciei, Iugoslaviei, Turciei** și, bineînțeles, **României.**

Calculele hîrtiei indică drept favorite principale, atît în competiția fetelor, cît și în cea a băieților — echipele **României** și **Bulgariei,** posesoarele unui palmares internațional bogat în succese de prestigiu. Să nu uităm, însă, că aceste formații vor susține confruntările directe abia în ultima zi a Balcaniadei, cînd vor fi decise, probabil, noile campioane (titlurile sînt, în momentul de față, deținute de sportivii bulgari). Firește, nu pot fi ignorate nici șansele celorlalte participante, în special ale echipelor **Iugoslaviei,** care vor lupta cu multă ambiție pentru a avea o comportare cît mai bună.

În deschiderea programului de după amiază, voleibaliștii noștri vor susține prima lor partidă în compania echipei **Greciei.** Nu ne îndoim că reprezentanții României vor ști să găsească cele mai bune mijloace pentru realizarea victoriei. Dar ceea ce doresc, în primul rînd, iubitorii voleiului de la **Udișteanu, Bartha, Tîrlici, Dumănoiu, Oros** și coechipierii lor — toți cu o bogată experiență internațională — este ca ei să evolueze la un nivel care să ofere îndreptățite speranțe pentru partidele următoare. Avem speranța că jucătorii români nu vor precupeți nici un efort pentru a-i satisface pe numeroșii spectatori din Timișoara, precum și pe cei care vor urmări meciurile în fața micilor ecrane.

Fetele vor intra în „focul" luptei abia **miercuri** după amiază, cînd vor avea ca adversare pe voleibalistele

> **PROGRAMUL DE AZI**
> **ora 10 : Iugoslavia — Turcia (m)**
> **Bulgaria — Iugoslavia (f)**
> **ora 16 : GRECIA — ROMÂNIA (m)**
> **Bulgaria — Albania (m)**

iugoslave. Sextetului, condus de **N. Humă, D. Ivănescu** și **M. Chezan,** i se oferă prilejul de a arăta, încă de la primele confruntări internaționale ale sezonului, că voleiul nostru feminin are, încă, suficiente resurse pentru a urca în ierarhia continentală și mondială.

Așadar, **azi, de la ora 10, sala Olimpia din Timișoara, gazdă a numeroase manifestări sportive de prestigiu, are ca oaspete formațiile de volei care își dispută titlurile balcanice. Să le urăm, tuturor, succes !**

Emanuel FANTANEANU

Fotbaliștii lotului reprezentativ au evoluat ieri la Brașov

- **Un util meci de antrenament în compania Steagului roșu (scor 5-0) a încheiat prima parte a pregătirilor**
- **De astăzi, antrenamentele continuă la Snagov**

Ca de multe ori înaintea jocurilor de mare dificultate, componenții lotului reprezentativ de fotbal au încheiat scurta lor perioadă de pregătiri în aerul curat și întăritor al Poienei Brașov cu un meci de antrenament în compania Steagului roșu. A fost și o reinaugurare a gazonului de pe Stadionul Municipal. Lăudat de mulți dintre brașovenii cu care am vorbit înainte de a-l vedea cu propriii ochi, ne-am convins că în adevăr el se prezintă admirabil ; e nevoie însă de o îngrijire atentă și pe viitor, astfel ca el să continue să rămînă una dintre cele mai frumoase și mai atrăgătoare suprafețe de joc din țară.

În aceste admirabile condiții, în prezența a peste 5 000 de spectatori — care i-au aplaudat deseori pe tricolori la acțiunile reușite — la ora 10,30, și-au făcut apariția pe teren, sub conducerea arbitrului local N. Iliescu, următoarele formații :

LOTUL REPREZENTATIV : Răducanu — Sătmăreanu, Antonescu, Dinu, Deleanu — Dumitru, Nunweiller — Troi, Dobrin, Dumitrache, Iordănescu. În unsprezecele tricolor, în min. 33, **Tarălungă** a luat locul lui **Iordănescu** (care s-a reaccidentat) și l-a păstrat pînă la sfîrșit, în vreme ce postul lui **Nunweiller** l-a preluat **Anca,** în min. 52, rămînînd și el în echipă pînă la fluierul final.

STEAGUL ROȘU : Adamache — Hîrlab, Jenei, Olteanu, Rusu — Cadar, Balint — Zotincă, Ghergheli, Pescaru, Györfi. În a doua repriză, antrenorul **Nicolae Proca** i-a utilizat și pe **Albu, Vasilică, Iambor, Gogea, Mateescu, Arineanu.**

Dobrin *l-a depășit pe* **Olteanu** *și se îndreaptă spre poarta* **Steagului roșu.**
Secvență din a doua repriză a jocului de ieri, de la Brașov.
Foto : S. BAKCSY

S-au jucat 90 de minute, în clasicele două reprize de cîte 45 de minute. Scor 5—0 (2—0) în favoarea lotului reprezentativ. Autorii punctelor : **Dumitrache** (2), **Dumitru, Deleanu, Jenei** (autogol).

În primul rînd trebuie să subliniem utilitatea, într-o bună măsură, a partidei. Tactic, Steagul roșu a

Eftimie IONESCU

(Continuare în pag. a 3-a)

Agenda competițiilor de masă

Orientare turistică pentru toți

„CUPA ECRANUL" — INVITAȚIE LA DRUM!

Din capul locului putem aprecia experimentul asociației sportive „Ecranul" drept o reușită în acțiunea de a impulsiona orientarea turistică, de a determina un număr cît mai mare de oameni să o practice. Însăși cifra participanților — peste 100 — constituie un succes și un îndemn de a se persevera pe această cale. Așadar, duminică dimineața, peste 100 de băieți, fete și oameni trecuți de prima tinerețe au petrecut în pădurea Pusnicul ore plăcute, de destindere și de recreare în compania hărții și a busolei. Gradul de dificultate al concursului a fost redus, traseul măsurînd doar 5 000 m cu 8 posturi de control și o minimă diferență de nivel. Am remarcat în rîndul participanților pe septuagenarul **Sigfrid Mateescu** care de peste o jumătate de veac este un fidel adept al exercițiului fizic. Dialogul cu decanul de vîrstă al concurenților a constituit o convingătoare pledoarie pentru sport :

— **Practic orientarea turistică de 19 ani, dar înainte de a o fi descoperit participam curent la drumeții montane și ascensiuni alpine. Acțiunea inițiată de asociația Ecranul, care a patronat acest concurs deschis tuturor, mi se pare nu numai deosebit de interesantă dar și demnă de continuat. Din numărul total al participanților, foarte mulți vădesc reale aptitudini pentru acest sport. Remarc — bineînțeles — cîștigătorii dar, în special, pe micuții Viorel Niculae (6 ani neîmpliniți !) care la o vîrstă cînd încă îi este necunoscută azbuchea, reușește să descifreze, în linii mari,... o hartă. Pentru restul participanților, concursul de azi va constitui — cred — o invitație la drumețiile duminicale.**

Cupe și diplome au răsplătit cîștigătorii acestui concurs care s-a voit și a reușit să fie, o competiție de masă.

REZULTATE TEHNICE : băieți — 1. Toma Pavel și Nicolae Dumitru, 2. Adrian Ichim, Gheorghe Neagoe și Victor Mizileanu ; **fete :** 1. Georgeta Guțu, Anca Flenches, Alexandrina Cristea și Lucia Rotaru, 2. Sofia Roman, 3. Ioana Constantinescu și Florica Dumitru.

R.C. POP

DUMINICĂ CULTURAL-SPORTIVĂ

În satul Coman (Drăgănești Olt) s-a desfășurat o interesantă duminică cultural-sportivă. Săteni (peste 900) din comunele învecinate (Drăgănești, Mărunței, Stoicănești) și invitați din orașul Slatina s-au întrecut în cadrul unor competiții de ciclism, cros, handbal și fotbal și au asistat la demonstrații de box și lupte, susținute de sportivi din lotul național și de la clubul Aluminiu Slatina.

G. GHIȚESCU — coresp.

O REUȘITĂ ACȚIUNE SPORTIVĂ

(Urmare din pag. 1)

Dimineața petrecută, ieri, la stadionul Tineretului nu a avut un caracter unilateral, competitiv. Cei prezenți (aflați într-un număr destul de mare și în calitate de spectatori) au putut asista la interesante demonstrații de judo ale sportivilor de la Dinamo, de box (Clubul sportiv școlar, Dinamo, Progresul), gimnastică modernă (liceele George Coșbuc, Aurel Vlaicu și nr. 30) și atletism (două ștafete ale Clubului sportiv școlar și Școlii sportive de atletism).

Iată cîștigătorii Crosului Informația Bucureștiului : **Antoaneta Iacob** (Școala generală 177) la cat. 15—16 ani, fete și **Cristian Pîrjoală** (Liceul Spiru Haret) la băieți ; **Doina Pricop** (Liceul Caragiale) la cat. 17—19 ani, fete și **Manole Zisulescu** (Liceul Neculce), la băieți ; **Eliza Enache** (Întreprinderea Instalații) la cat. 20—27 de ani, fete și **Gabriel Vilcu** (Izolatorul) la băieți. În întrecerea pe sectoare, locul I a fost ocupat de sectorul 8 urmat, în ordine, de sectoarele 5 și 2.

RUGBY

Întrecînd Universitatea Timișoara cu 8-3

STEAUA S-A DETAȘAT DECISIV ÎN CAMPIONAT

Mai întotdeauna cei ce iubesc întrecerile sportive comit greșeala — atunci cînd se duc să vizioneze cîte un **derby** — de a crede că automat vor asista și la un spectacol „mare", corespunzător firește valorii celor care se înfruntă. Ei bine, de cele mai multe ori, lucrurile nu se petrec astfel. Din păcate aceasta a fost situația și în privința celui mai important joc al campionatului nostru de rugby, acela care opunea Stelei (prima clasată) echipa Universității din Timișoara, campioana anului trecut și, în momentul de față, deținătoare a locului doi în clasament. Ne-am dus ieri dimineață în „Ghencea" plini de speranțe, „cu sacul mare" și ne-am înapoiat cu el aproape... gol ! Sinceri să fim am fost decepționați, așteptînd — oricum — mai mulți din partea a două pretendente la titlu. Și dacă totuși spectacolul rugbystic a fost parțial salvat, lucrul acesta se datorește aproape exclusiv XV-lui militar aflat, ieri într-o condiție mai bună, care a știut „ce vrea" și a jucat în consecință... la cîștig. Prin victoria realizată (victorie, de altfel, previzibilă), Steaua și-a consolidat decisiv șansele la cucerirea titlului și nu vedem cum ar mai putea pierde un campionat pe care l-a dominat cu destulă autoritate. „U" își păstrează locul doi în clasament, iar Dinamo (învingătoare simbătă cu 10—7 în fața Vulcanului) poziția a treia ; iată că în acest fel s-a respectat destul de exact, ierarhia valorilor actuale.

Derbyul etapei (și al campionatului) a debutat promițător cu atacuri alternative de la un but la altul, dîndu-ne impresia că vom asista la un joc foarte bun. Primii au atacat șalangerii, care chiar în minutul doi duc balonul, prin aripa Suciu, pînă lîngă ținta Stelei. Dar a fost un simplu „foc de paie", pentru că rugbyștii militari și-au revenit repede și chiar în minutul 7 își vor anunța intențiile de a obține un succes net. Se produce o aglomerare pe partea dreaptă a terenului, apoi balonul este deschis rapid spre linia de treisferturi, care prin fundașul **Durbac** (intercalat) îl va purta irezistibil în terenul de țintă timișorean, profitînd de faptul că centrii formației studențești au fost mai mult... spectatori la fază. Așadar, prima încercare, a cărei transformare va fi ratată. **Steaua 4 — „U" Tim. 0.** Steaua pare a domina în continuare situația. Dar impresia de „spectacol mare" începe să scadă treptat, cu scurgerea timpului. Asistăm la lungi momente în care „nu se întîmplă nimic interesant" și jocul pierde din calitate. Gazdele joacă mai bine, mai precis, totuși studenții beneficiază de două lovituri de pedeapsă (la situații de ofsaid) dintre care fundașul **Duță** o transformă, în minutul 36, pe cea de a doua și scorul se modifică : **Steaua 4 — „U" Tim. 3.**

După pauză aspectul partidei se mai schimbă puțin. Studenții ies mai mult la joc, dar tocmai acei „actori principali", de la care așteptăm mai mult, internaționalii echipei, manifestă prea puțină personalitate pentru a putea întreprinde acțiuni decisive. Și astfel, firesc, Steaua revine în atac și după cîteva situații favorabile irosite, reușește, la fel ca în prima repriză, o nouă încercare (tot după o aglomerare pe dreapta și purtarea rapidă a balonului pe treisferturi), prin aripa **Teleașă**, aruncat din placaj (întocmai ca într-un **bodicek** de la hochei) direct în terenul de țintă advers, cu balonul în brațe. Încercare, și : **Steaua 8 — „U" Tim. 3.**

Arbitrul **P. Declesis** a avut de condus un joc greu, nervos, plin de neregularități. El s-a achitat, însă, bine de această misiune.

STEAUA : DURBAC — Teleașă, Budică, SUCIU, Braga — R. Ionescu, MATEESCU — Corneliu, POSTOLACHE, Achim — ȘERBAN, PINTEA — CIORNEI, MUNTEANU, CIOAREC.

UNIVERSITATEA : DUȚĂ — Suciu, Predoi, Cîndea, Peter — Ghețu, CEAUȘ — Răscanu, VOLLMAN, Tătucu — Malancu, Ionică — Ioniță, POPOVICI, ENE.

Dimitrie CALLIMACHI

● Pe terenul Gloria s-a jucat exclusiv pentru rezultat, neglijîndu-se aspectul spectacular și calitativ al partidei. Mai buni pe înaintare, metalurgiștii au condus de două ori cu 3—0 și 7—3, dar finalul a fost al sibienilor. Au marcat **Mușat** (încercare) și **Briceag** (lov. ped.) pentru gazde, respectiv **Lupaș** (încer.) și **Munteanu** (lov. ped.). A condus bine **D. Grigorescu. (Oct. GUȚU** — coresp.).

● Studenții din Petroșani au jucat din nou la... Lupeni. A fost o partidă de un slab nivel tehnic. Atît punctele Științei, cît și cele ale Rulmentului din Bîrlad au fost realizate din lovituri de picior. **Martin** (3 lov. ped.) și **Abrihula** (lov. căzută) au înscris pentru gazde, iar **Chiriță** și **Beiu** pentru oaspeți, ambii din lovituri de pedeapsă. A condus **C. Udrea** (București). **(E. NEAGOE** — coresp.).

● La Săcele am asistat la prima neprezentare a campionatului, oaspeții, C.S.M. Suceava, absentînd. Iată un caz grav de nesportivitate. Am dori ca lucrurile să nu rămînă fără urmări, iar sucevenii să înțeleagă că participarea la divizia A implică obligații.

● La Iași, Politehnica nu s-a putut desprinde deși a dominat. Au marcat **Spiratos**, o încercare transformată de **Topa** pentru ieșeni, respectiv **Tibuleac** (lov. ped.) și **Stoica** (lov. căzută). **(D. DIACONESCU** — coresp.).

Fază din meciul Steaua—Universitatea Timișoara. Bucureștenii inițiază un atac Foto : Ion MIHAICA

REZULTATE TEHNICE (etapa a XXI-a) : Dinamo — Vulcan 10—7 (3—0) ; Steaua — Universitatea Timișoara 8—3 (4—3) ; Gloria — C.S.M. Sibiu 7—7 (3—0) ; Precizia Săcele — C.S.M. Suceava neprezentare ! ; Știința Petroșani — Rulmentul Bîrlad 12—6 (6—0) ; Farul Constanța — Sportul studențesc 3—3 (3—0) ; Politehnica Iași — Grivița Roșie 6—6 (6—0).

CLASAMENTUL

1.	STEAUA	21	18	2	1	443:100 59
2.	Univ. Timiș.	21	16	0	5	262: 90 53
3.	Dinamo	21	13	3	5	213:131 50
4.	Știința P.	21	11	4	6	200:104 47
5.	Poli. Iași	21	9	6	6	159:166 45
6.	Grivița Roșie	21	9	5	7	230:134 44
7.	C.S.M. Sibiu	21	9	4	8	108:112 43
8.	Farul	19	9	3	7	222:134 40
9.	Vulcan	21	9	0	12	137:224 39
10.	Sportul stud.	21	7	3	11	154:182 38
11.	Rulmentul B.	20	8	1	11	103:171 37
12.	Gloria	21	3	6	12	140:262 33
13.	Precizia S.	20	2	3	15	66:272 27
14.	C.S.M. Sv.	21	1	2	18	94:450 24

HANDBAL

Învingînd pe „U" Timișoara cu 10-9

I.E.F.S. A TRECUT ÎN FRUNTEA CLASAMENTULUI ȘI ARE MARI ȘANSE DE A DEVENI CAMPIOANĂ

În formă excelentă, Doina Cojocaru *a adus ieri echipei sale o victorie echivalentă cu titlul de campioană a țării. Iată o imagine surprinsă la poarta Universității Timișoara, în care* Doina Cojocaru *va înscrie un nou gol pentru I.E.F.S.*

Ieri s-au disputat meciurile din cadrul celei de a 26-a etape a diviziei A de handbal.

FEMININ

Arena de la Tineretului a fost ieri dimineață din nou arhiplină. Peste 2 000 de spectatori au onorat cu prezența lor veritabilul derby al derbyurilor, meciul dintre I.E.F.S. și UNIVERSITATEA TIMIȘOARA, care avea să hotărască pe campioana țării cu numai o etapă înaintea încheierii celui de al III-lea tur al diviziei A.

I.E.F.S. a smuls în extremis, o victorie la limită — 10—9 (5—7) — grație indeosebi jocului excelent al Doinei Cojocaru. Și astfel, în proporție de 99 la sută (bucureștencele mai au de susținut un meci cu Rulmentul la Brașov), elevele antrenorului Ion Bota vor fi campioane ale României, aducînd I.E.F.S.-ului primul titlu la handbal feminin. Este un succes meritat, pentru care echipa — în frunte cu Doina Cojocaru, un mare talent al handbalului nostru — și antrenorul merită felicitări.

Meciul a început în tensiunea firească a unui derby. I.E.F.S. a intrat în teren cu formația **Oprea — Bota, Cojocaru, Alexandrescu, Schramko, Bunea, Mohanu,** iar Universitatea Timișoara cu **Hristov — Ibadula, Stoicovici, Rigo, Hrivnak, Metzenrath, Popa.** Se joacă timid, se trage la poartă cu frică. În min. 5, Cojocaru „sparge gheața" și, cu un șut plasat, o învinge pe Hristov. Un minut mai tîrziu, Universitatea beneficiază de o aruncare de la 7 m, dar Ibadula trage în bară. Totuși, timișorencele egalează prin Rigo. Abia în min. 11, IEFS trece din nou la conducere printr-un gol splendid înscris de Cojocaru. Este eliminată pentru două minute Alexandrescu și, în 5 jucătoare de cîmp, I.E.F.S... majorează scorul ! Cojocaru o lansează pe contraatac pe Bota și aceasta înscrie (3—1). De aici, jocul ia un alt curs. Campioanele acționează mai sigure pe sine și beneficiază de o „explozie" a lui Hrivnak care, în min. 13 și 15, înscrie două goluri fulgerătoare. Universitatea acționează ferm — dar corect — în apărare, variat în atac. Dacă n-ar fi această extraordinară Doina Cojocaru, timișorencele ar învinge detașat, ușor, fără emoții. Așa, însă, prin șuturi necruțătoare, Doina aduce conducerea echipei sale în min. 16 și, după egalarea survenită prin golul Tereziei Popa, un nou avans în min. 19. Dar, mai ales nervos (la schimbarea lui Hristov cu Sima), cedează și ea pasul, prilej pentru oaspete să se detașeze prin trei goluri consecutive, înscrise de Metzenrath (2) și Popa. Repriza se încheie : 5—7.

În partea a doua a meciului, **decisive au fost golurile prin care Doina Cojocaru a restabilit egalitatea (min. 26 și 28), și greșelile timișorencelor : ținerea mingii la 8—7 pentru ele (atacuri de 4—5 minute) și introducerea Dorinei Damian în locul lui Stoicovici (Damian a făcut greșeli inadmisibile care au dus la ratarea unor atacuri importante).** I.E.F.S. a condus cu 9—8 din min. 40 pînă în min. 46, cînd a egalat Ibadula, și și-a asigurat victoria în min. 49, cînd aceeași... Doina Cojocaru a înscris spectaculos. **Ca o concluzie a partidei, socotim că un meci egal ar fi fost mai echitabil după aspectul general al jocului.** A fost o întîlnire agreabilă, un joc curat. Scăderile s-au produs din cauza stării exagerate de emotivitate a majorității jucătoarelor. S-au evidențiat — în afara Doinei Cojocaru care se situează deasupra oricărora... evidențieri — **Elena Oprea, Natalia Alexandrescu și Maria Bota** (I.E.F.S.), **Terezia Popa, Cristina Metzenrath și Hilda Hrivnak** (Universitatea Timișoara).

Au înscris : **Doina Cojocaru 7, Maria Bota 2, Aneta Schramko 1** — pentru I.E.F.S., **Terezia Popa 3, Hilda Hrivnak 2, Cristina Metzenrath 2, Iolanda Rigo 1 și Nadire Ibadula 1** — pentru Universitatea.

Au arbitrat : **M. Grebenișan** (Tg. Mureș) și **P. Radvány** (Cluj). **H. N.**

TEXTILA BUHUȘI — RULMENTUL BRAȘOV 14—6 (4—4). Echilibrat în prima repriză, jocul a evidențiat după pauză forma foarte bună a echipei din localitate, care a obținut o victorie comodă. Principalele realizatoare : **Munteanu** (5), și **Șerban** (4) — Textila, respectiv **Oancea** (3). **I. VIERU — corespondent.**

VOINȚA ODORHEI — PROGRESUL BUCUREȘTI 14—4 (5—2). Echipa gazdă a dominat întîlnirea de la un capăt la celălalt, e drept, în condițiile în care formația bucureșteană n-a dat o replică prea dîrză. Principalele realizatoare : **Mikloș** (6) și **Magyari** (5) — Voința, respectiv **Szebeny** (4). **A. PIALOGA — coresp.**

MUREȘUL TG. MUREȘ — RAPID BUCUREȘTI 14—11 (7—6) ! Rezultatul constituie, fără doar și poate, o surpriză, dar explicația lui stă în reintrarea **Rozaliei Șoș.** Cu toată această victorie, mureșencele nu mai au, însă, nici o speranță de supraviețuire în divizia A. Principalele realizatoare : **Bartha** (5) și **Szellősi** (3) — Mureșul, respectiv **Stănișel** (4). **A. SZABO-coresp.**

UNIVERSITATEA BUCUREȘTI — CONSTRUCTORUL TIMIȘOARA 20—9 (11—5).

MASCULIN

STEAUA — CAROM 23—13 (12—5). Victorie pe deplin meritată a bucureștenilor, care, după 12 minute de joc mai echilibrat (scor 3—3), s-au detașat net : min. 18 : 8—3. În repriza secundă, echipa campioană și-a permis și cîteva momente de handbal-spectacol, aplaudate la scenă deschisă. Principalii realizatori : **Drăgăniță** (4), **Kicsid** (3), **Gațu** (3), **Goran** (3) și **Gruia** (3) pentru Steaua, respectiv **Paraschiv** (6) și **Ghioc** (3).

POLITEHNICA TIMIȘOARA — UNIVERSITATEA BUCUREȘTI 14—9 (8—6) ! Recital de... rugby, în meciul de la Timișoara. Bucureștenii, decișI să-l anihileze pe Gunesch cu orice preț, au fost sancționați cu 66 de faulturi, 4 aruncări de la 7 m și 7 eliminări, în timp ce handbaliștii din localitate au făcut 34 de faulturi, primind 4 aruncări de la 7 m și două eliminări ! Principalii realizatori : **Gunesch** (7) — Politehnica, respectiv **Voina** (3). **C. CREȚU-coresp.**

INDEPENDENȚA SIBIU — DINAMO BUCUREȘTI 8—11 (5—4). Desfășurat simbătă, jocul a dat cîștig de cauză echipei bucureștene, care a beneficiat de aportul unui Cornel Penu, într-o formă excelentă (a aparat și 3 aruncări de la 7 m). Principalii realizatori : **Oană** (3) — Independența, respectiv **Dan Marin** (4) și **Moldovan** (3). **Ilie IONESCU-coresp. județean.**

DINAMO BRAȘOV — MINAUR BAIA MARE 15—15 (7—7). Rezultatul final este cu atît mai echitabil cu cît ambele formații au oferit un joc plăcut, presărat cu numeroase faze frumoase, mult gustate de public. Formațiile au avut pe rînd inițiativa, conducînd prin rotație cu cîte unu sau două goluri, dar de fiecare dată situația s-a echilibrat și în teren și petabela de marcaj. Principalii realizatori : **Messmer** (3), **Willisch** (3) și **Schmidt** (3) de la Dinamo Brașov, respectiv **Panțiru** (7) și **Răzor** (3). **M. FALICIU-coresp.**

UNIVERSITATEA CLUJ — VOINȚA BUCUREȘTI 28—10 (11—4). Meci fără istoric, cîștigat „la pas" de handbaliștii Universității. Cele mai multe goluri le-au înscris **Tudosie** (6) și **Stuparu** (6) pentru Universitatea Cluj, respectiv **Dima** (4).

ECHIPELE BUCUREȘTIULUI (f) ȘI MOSCOVEI (b)

CÎȘTIGĂTOARE ÎN „TURNEUL CAPITALELOR" LA HANDBAL

Desfășurate pe un timp splendid, meciurile ultimei etape a competiției internaționale de handbal „Turneul Capitalelor" au atras în tribunele terenului Dinamo un mare număr de spectatori. Iar jocurile decisive pentru configurația clasamentului final s-au ridicat, nu o dată, la un nivel foarte bun, ținînd cont mai ales de faptul că echipele participante erau alcătuite din juniori.

În cel dintîi meci s-au întîlnit formațiile masculine București II și Varșovia, iar evoluția scorului (2—0, 3—5, 5—5, 7—6) — care a alternat, după cum se vede — s-a încheiat cu o egalitate pe tabela de marcaj, atît la pauză (8—8), cît și în final (16—16). O „remiză" ce ni se pare echitabilă.

Următoarea partidă, care a opus selecționatele feminine ale Budapestei și Varșoviei, a evidențiat din nou marea capacitate ofensivă a tinerelor handbaliste maghiare, care au obținut victoria într-o manieră concludentă : 15—3 (7—2).

Reprezentativa feminină a Bucureștiului, de departe cea mai omogenă și mai bine pusă la punct echipă din competiția fetelor, a avut sarcina — care nu se anunța prea dificilă — de a face față selecționatei orașului Moscova. Și de această dată elevele profesorului Dan Bălășescu (secundat de prof. Gh. Predescu) au abordat întîlnirea cu încredere și bună dispoziție. Ele au înscris gol după gol, țesînd faze spectaculoase în atac și, în același timp, apărîndu-se cu multă atenție. Scorul final ne scutește de alte comentarii : 19—6 (10—4).

Așteptat cu mare interes, derby-ul masculin dintre prima garnitură a Bucureștiului și cea a Moscovei a fost un adevărat meci de... seniori. Șuturi în forță de la distanță (Drăgăniță, Enea și sovieticul Ulianenko), apărări ferme, bărbătești, și circulații „ca la carte" — iată ce au oferit cele două formații. Mai robuști și — să recunoaștem ! — mai maturi, handbaliștii moscoviți au obținut în final o victorie pe deplin meritată, cu 20—17 (10—9). Ordinea în clasamentele turneului este următoarea: FEMININ — 1. **BUCUREȘTI,** 2. **Budapesta,** 3. **Varșovia,** 4. **Moscova;** MASCULIN — 1. **MOSCOVA,** 2. **București I,** 3. **București II,** 4. **Varșovia.**

Horia ALEXANDRESCU

BASCHET

TURNEUL DIVIZIONARELOR MASCULINE

ÎN ULTIMA ZI, FAVORITELE AU ÎNVINS LA SCOR

Vineri, simbătă și duminică s-au desfășurat, în sala Floreasca, meciurile etapelor 25, 26 și 27 ale campionatului republican de baschet masculin. Iată rezultatele din ultima zi :

POLITEHNICA CLUJ — ACADEMIA MILITARĂ 74—63 (32—33). În dorința lăudabilă de a părăsi divizia A lăsînd totuși o impresie bună, baschetbaliștii de la Academia Militară au realizat o partidă remarcabilă (așa cum au făcut, de altfel, de mai multe ori în ultima vreme), ținînd pasul cu tînăra formație clujeană. Dar, a fost suficient un moment (de fapt trei minute) de ezitare a apărării (de care vijeliosii studenți au profitat prompt, contraatacînd eficient), pentru ca tabela de scor să indice de la 40—39 (min. 25) la 50—39 (min. 28) în favoarea Politehnicii. Un avans de 11 puncte (realizat de Sorin Vidican 6 p, Barna și Banu cîte 2) care a fost menținut pînă la sfîrșit, în ciuda eforturilor vădite ale bucureștenilor. Au înscris **Roman 19, Barna și Banu cîte 18, Vidican 8, Moisin 6, Moraru 3, Hortvath** pentru Politehnica, respectiv **Turcanu și Teodorescu cîte 13, Mărgineanu 14, Neagu 4, Papo 2, Milea 9, Nicolescu 8.** Au arbitrat bine **C. Negulescu și I. Dinescu.**

Cîmpeanu (Universitatea) a pătruns sub panou și va înscrie, cu toată opoziția lui Duță. Fază din meciul Universitatea Timișoara-Voința

UNIVERSITATEA CLUJ — I.C.H.F. 95—64 (43—34). În formă remarcabilă, demonstrată și în partidele anterioare, cu un angrenaj bine pus la punct în care valori deosebite ca Demian, Rühring, Zdrenghea, Vizi, au acționat ca un colectiv, Universitatea a întrecut la un scor categoric (dar și meritat) o echipă demoralizată încă de vineri seară, cînd cedase în fața Universității Timișoara. Demoralizarea nu poate fi însă o scuză pentru experimentații jucători ai I.C.H.F.-ului care, ca și în meciul cu Voința (desfășurat simbătă seară și încheiat cu victoria la scor a sportivilor de la Voința, aceștia realizînd o partidă excelentă), s-au comportat cu mult sub valoarea lor și au fost departe de a constitui „o echipă". Au înscris **Demian 25, Zdrenghea 24, Rühring 17, Vizi 11, Antal 4, Mathe 4, Schuller 10** pentru Universitatea, respectiv **Dikay 16, Fl. Niculescu 12, Bulat 9, Andrescu 2, Tüdössy 2, Chiciu 7, Mălușel 6, Cîmpeanu 10.** Arbitrii **I. Petruțu** și **C. Dumitru** au greșit în prima repriză, permițînd proteste și vociferări, dar în a doua au fost autoritari și au asigurat buna desfășurare a partidei.

VOINȚA BUCUREȘTI — UNIVERSITATEA TIMIȘOARA 47—100 (21—52). După surprinzătoarea victorie obținută simbătă în fața echipei I.C.H.F., baschetbaliștii de la Voința au jucat șters, fără nerv. Timișorenii, cu o pregătire fizică superioară, au dominat net această partidă, avînd posibilitatea să exerseze cu succes, în atac, diferite scheme tactice. Singurul semn de întrebare ridicat de desfășurarea întîlnirii : **dacă Universitatea va reuși „suta"?** Performanța a fost realizată, datorită, în special, aportului substanțial adus de Czmor, foarte bun la interceptii și precis în aruncările la coș. Au marcat : **Iancea 8, Roxin 2, Munteanu 6, Mănăilă 7, Gali 6, Minius 24, Chirluță 4, Czmor 39, Cîmpeanu 4,** pentru Universitatea, respectiv **Modrogan 2, Teodoru 8, Duțu 1, Kiss 6, Giurgiu 7, Dumitru 14, Huzum 5, Bradu 4.** Au arbitrat bine **V. Kadar și I. Știrbu.**

I.E.F.S. — FAROL CONSTANȚA 63—74 (27—41). Învingătoarea a fost stabilită între min. 6 și 12, cînd Farul și-a mărit avantajul de la 14—13 la 31—15. Pînă în final, această diferență s-a dovedit hotărîtoare, deși din min. 9, constănțenii au fost lipsiți de aportul pivotului Ivașcenco, eliminat pentru 5 greșeli personale. Au marcat **L. Molnar 4, Mihuță 3, Szep 5, Braboveanu 1, A. Molnar 19, Berceanu 4, Nagy 11, Tucunel 2, Chirca 14** pentru I.E.F.S., respectiv **Ion 2, Popovici 11, Ivașcenco 6, Pașca 17, Purcăreanu 12, Bănică 8, Spînu 18.** Au arbitrat foarte bine **D. Chiriac și E. Niculescu.**

POLITEHNICA BUCUREȘTI — STEAUA 72—86 (36—40). Nici în această partidă baschetbaliștii de la Steaua n-au evoluat la adevărata lor valoare. Studenții au opus o rezistență dîrză îndeosebi în prima repriză. O remarcă specială pentru tînărul **Dragnea,** care a recuperat multe mingi sub panou, dovedindu-se în același timp un bun realizator. Steliștii au izbutit „despîndérea" la începutul reprizei secunde : min. 26 : 55—42, min. 29 : 61—44. Au marcat **Tarău 12, Grădișteanu 8, Savu 15, Pîrșu 8, Cernat 4, Puleanu 6, Dumitru 2, Oczelak 24, Zisu 2, Ioneci 5** pentru Steaua, respectiv **Czell 14, Șerbănescu 6, Posa 12, Dudescu 4, Anastasiu 4, Molin 12, Rusu 4, Dragnea 16.** Au arbitrat foarte bine **N. Iliescu și G. Berekmery.**

DINAMO — RAPID 92—71 (42—41). Au marcat **Cernea 8, Hanes 3, Chivulescu 8, Niculescu 12, Georgescu 10, Diaconescu 19, Novac 8, Vizner 8, Popa 16** pentru Dinamo, respectiv **Vintilă 17, T. Stănescu 14, Stăncescu 7, Tursugian 12, Simulescu 2, Cr. Popescu 2, Predulea 17.** Au arbitrat bine **A. Atanasescu și I. Dinescu.**

Clasamentul diviziei A după 27 de etape : 1. Dinamo 54 p, 2. Steaua 51 p, 3. „U" Cluj 47 p, 4. Universitatea Timișoara 46 p, 5. I.C.H.F. 43 p, 6. Farul 39 p, 7. I.E.F.S. 38 p, 8. Politehnica București 38 p, 9. Rapid 35 p, 10. Politehnica Cluj 34 p, 11. Voința 32 p, 12. Academia Militară 29 p.

D. STANCULESCU A. VASILESCU

ATLETISM

(Urmare din pag. 1)

CONCURSUL DE PRIMĂVARĂ

fi completată, în zilele următoare, cu alte analize ale acestui concurs.

Pînă atunci, un edificator tabel al performanțelor record :

SENIORI

- ciocan : 67,26 m — **Tudor Stan** (Dinamo)
- 20 km marș : 1.28:01,4 — **Constantin Stan** (P.T.T. București)
- 400 mg : 61,2 — **Gabriela Tărăngol** (L.C.E.A.)
- 3 000 m : 9:25,2 — **Natalia Andrei** („U" Craiova)

JUNIORI I

- 400 mg : 61,2 — **Gabriela Tărăngol** (L.C.E.A.)
- 3 000 m : 9:46,6 — **Viorica Jitaru** ((L.C.E.A.)

JUNIORI II

- 400 m : 55,2 — **Niculina Lungu** (LCEA)
- 1 500 m : 4:22,4 — **Viorica Neagu** (C. A. Roman)
- 20 km mars : 1h 42:14,2 — **Iulian Călineață** (Dinamo)
- 400 mg : 65.6 — **Ana Ristache** (LCEA)
- greutate : 13.64 m — **Sofia Mitrică** (Sc. sp. atletism)
- 800 m : 2:12,0 — **Vasilica Bocra** (L.C.E.A.).

Desprindem din parcurgerea recordurilor realizate duminică faptul că jumătate dintre ele (6) au fost realizate de reprezentanții Liceului Central Experimental de Atletism din Cimpulung Muscel. Este, desigur, o veritabilă... performanță. Nu este nici prima și — sperăm — nici ultima. Ne face plăcere să subliniem, din nou, că la L.C.E.A. se muncește mult și cu spor. Producția acestui liceu de atletism este de o calitate din ce în ce mai bună și credem că nu exagerăm afirmînd că el este în prezent unul dintre principalele generatoare de elemente de performanță ale atletismului românesc. Socotind că experimentul a dat roade strălucite, poate că forurile în drept se vor gîndi că ar fi necesare și în alte colțuri ale țării astfel de licee care ar aduce atletismului — și nu numai lui, ci sportului românesc — beneficii considerabile.

FIȘIER

BĂRBAȚI : **200 m : 1. Gh. Dulgheru (Inst. Ped. Pitești)** 21,4, 2. Gh. Zamfirescu (Steaua) 21,4, 3. Ad. Darvaș (Poli. Timiș.) 21,6, 4. E. Rădăucu (C.S.M. Pitești) 21,6, 5. C. Obreja (SSA Buc.) 21,7, 6. C. Novac (Rapid) 21,7, 7. S. Păsulă (CAU) 21,7 ; **400 m : 1. Al. Sălcudeanu (Dinamo)** 47,5, 2. Gh. Tănăsescu (CAU) 47,8, 3. N. Nicolae (Dinamo) 48,1, 4. T. Puiu (Rapid) 48,3, 5. M. Bălan (Muscelul C-lung) 48,5, 6. D. Păcurariu (CAU) 49,2 ; **800 m : 1. D. Tit (Muscelul C-lung)** 1:49,6, 2. I. Damaschin (Steaua) 1:50,0, 3. P. Lupan (Steaua) 1:50,2, 4. Gh. Ungureanu (Dinamo) 1:50,4, 5. N. Onescu (Roviile Craiova) 1:50,6, 6. A. Dinescu (CAU) 1:51,8 ; **5 000 m : 1. N. Mustață (Dinamo)** 14:12,6, 2. Fl. Sandru (Steaua) 14:23,4, 3. I. Bichea (CSM Sibiu) 14:32,0, 4. I. Cioca (Dinamo) 14:32,6, 5. I. Jeger (Dinamo) 14:37,6, 6. M. Șerb (Steaua) 14:38,6 ; **10 000 m : 1. N. Mustață (Dinamo)** 29:07,4, 2. S. Marcu (Steaua) 29:14,6, 3. I. Floroiu (Steaua) 29:43,2, 4. I. Cioca (Dinamo) 30:07,6, 5. M. Păduraru (CA Roman) 30:23,0, 6. I. Baciu (CSM Cluj) 30:43,2 ; **400 mg. : 1. D. Melinte (CAU)** 51,2, 2. V. Suciu (Steaua) 51,6, 3. Gh. Tănăsescu (CAU) 51,7, 4. Gh. Monea („U" Cluj) 52,2, 5. N. Cristea (CAU) 52,3, 6. I. Coveanu (CAU) 52,5 ; **3 000 m. obstacole : 1. Gh. Cefan (Rapid)** 8:42,8, 2. P. Murgoci („U" Iași) 8:50,0, 3. V. Bichea (CSM Sibiu) 8:52,2, 4. O. Scheible (St. roșu Brașov) 8:54,4, 5. Ad. Laurențiu (Poli. Timiș.) 9:04,7, 6. Ad. Sîrbu (CAU) 9:10,4 ; **LUNGIME : 1. V. Sărucan (CSM Cluj)** 7,81 m, 2. V. Jurcă (Steaua) 7,71 m, 3. M. Zaharia (Rapid) 7,57 m, 4. Al. Abagiu (CAU) 7,48 m, 5. C. Ionescu (CAU) 7,33 m, 6. M. Scoarță (Viitorul Buc.) 7,22 m ; **DISC : 1. I. Naghi (Steaua)** 57,78 m, 2. V. Sălăgean (St. roșu Brașov) 55,42 m, 3. Z. Hegheduș (St. roșu Brașov) 53,24 m, 4. I. Zamfirache (Dinamo) 50,40 m, 5. M. Iordăn (Dinamo) 49,42 m, 6. I. Măglașu (Dinamo) 48,42 m ; **CIOCAN : 1. T. Stan (Dinamo) 67,26 m — record de seniori,** 2. St. Siscovici (CAU) 61,72 m, 3. V. Tibulschi (Dinamo) 59,62 m, 4. G. Călin (SSA Buc.) 58,68 m, 5. Em. Velciu (Metalul) 57,26 m, 6. I. Iaru (CAU) 54,90 m ; **4x100 m : 1. CAU** 41,5, 2. Politehnica Timiș. 41,7, 3. U. Cluj 42,3, 4. SSA Buc. 42,6 ; **4x400 m : 1. CAU** 3:17,0, 2. Dinamo 3:20,8, 3. CSM Pitești 3:22,9.

FEMEI : **200 m : 1. Mariana Condovici (Metalul)** 24,4, 2. Leontina Sălăjan (Lic. 3 B. Mare) 24,9, 3. Martha Săzătmari (Inst. Ped. Tg. Mureș) 25,0, 4. Ilidico Krausz (CAU) 25,2, 5. Dorina Bursuc (CSS Buc.) 25,5, 6. Aurelia Filip (Lic. 3 B. Mare) 25,5 ; **800 m : 1. Ileana Silai (CSM Cluj)** 2:07,6, 2. Claudia Iacob (CSM Pitești) 2:11,1, 3. Vasilica Bocra (LEA C-lung) 2:12,1 — record de junioare II, 4. Mariana Păulescu (Sc. sp. Reșița) 2:13,2, 5. Elisabeta Bakalar (Lic. 3 B. Mare) 2:13,7, 6. Elena Tărîță (CA Roman) 2:14,5 ; **3 000 m : 1. Natalia Andrei („U" Craiova)** 9:25,2 — **record de senioare,** 2. Maricica Pucă (Dinamo) 9:33,4, 3. Ioana Arășanu (Steaua) 9:35,0, 4. Viorica Jitaru (LEA C-lung) 9:46,6 — **record junioare I,** 5. Valeria Ban („U" Cluj) 9:50,0, 6. Paulina Toader (CSU Galați) 10:02,0 ; **400 mg. : 1. Gabriela Tărăngoi (LEA C-lung)** 61,2 — **record de senioare și jun

ÎN ETAPA A XXIV-a

A DIVIZIEI B

fotbal

METALUL BUCUREŞTI ŞI F. C. BIHOR AU OBŢINUT REZULTATELE ZILEI

SERIA I: Cinci egalităţi

PROGRESUL BUCUREŞTI — DELTA TULCEA 4—0 (1—0)

Disproporţie de forţe în confruntarea de ieri dimineaţă de pe stadionul din str. dr. Staicovici din Capitală. Cu excepţia primelor 20 de minute, cînd jucătorii de la Delta au încercat să dea o replică mai dîrză bucureştenilor, în restul întîlnirii am asistat la un duel între înaintarea Progresului şi apărarea adversă.

Începutul partidei a fost frumos, ambele înaintări au combinat bine la mijlocul terenului şi au încercat vigilenţa portarilor. Oaspeţii, în min. 18 şi 19, prin Girip şi Leca, au ratat două posibilităţi de a deschide scorul. Şi cu irosirea acestor ocazii, a început să se diminueze forţa ofensivă a tulcenilor, iar bucureştenii au luat jocul pe cont propriu. Pînă la pauză, reprezentanţii clubului din str. dr. Staicovici au fructificat doar o ocazie, în min. 40, cînd **Filipescu** a transformat un penalty.

După pauză, bucureştenii au pus stăpînire pe joc, hărţuind în permanenţă apărarea adversă, care a mai cedat de trei ori. În această parte a întîlnirii, antrenorul V. Copil a efectuat unele modificări în formaţie, dar ele nu au dat rezultatul scontat. Au mai înscris: **Bora** (min. 75), **Filipescu** (min. 77 din 11 m) şi **Drăgan** (min. 85).

A condus bine N. Stoiculescu — Rm. Vîlcea.

PROGRESUL: **Giron** — V. Popescu, **Mândoiu**, Ticheli, **Ad. Constantinescu** — Condurache (min. 74: Drăgan), **Bora** — **I. Sandu**, **Filipescu**, Iordache, Bartales (min. 53: P. Gheorghe).

DELTA: **Schmidt** — Nicoară, **N. Constantinescu**, **Zaiţ**, Jantovan — Stoichiţoiu (min. 46: Mihai), Muster — **Girip**, Popa (min. 55: Peniu), I. Dinu, **Leca**.

P. VINTILĂ

POLITEHNICA IAŞI — METALUL BUCUREŞTI 1—1 (1—1)

IAŞI, 20 (prin telefon). Un adevărat derby în faţa celor peste 10 000 de spectatori de pe stadionul din Dealul Copoului. Un meci nu prea reuşit din punct de vedere tehnic, care, în plus, a amărît galeria ieşeană — nemulţumită în principal de jocul slab, la întîmplare, al echipei favorite — dar, în mod sigur, o partidă cu o încărcătură psihică foarte mare şi un angajament în joc aproape model.

Politehnica a dominat mai mult şi au fost momente cînd în faţa lui Iorgulescu (de departe, cel mai bun, de pe teren; el a avut unele intervenţii de-a dreptul senzaţionale) se afla întreaga garnitură a oaspeţilor. Partida a început cu... o accidentare, fundaşul central metalurgist Moraru, la o ciocnire involuntară cu Simionaş, accidentîndu-se grav (fractura osului nazal; de altfel, accidentările, din cauza intensităţii jocului şi a arbitrajului slab al lui I. Cîmpeanu — Cluj, au fost destul de multe: Costaş, Marica, Trandafilon, Simionaş etc.!). Moraru părăseşte terenul, iar **Simionaş** va înscrie în min. 5 primul gol al meciului. Marica execută o lovitură liberă laterală, **Simionaş**, venit în viteză, şterge balonul cu fruntea, care se strecoară în plasă, la singurul moment în care Iorgulescu s-a lăsat înşelat. Şapte minute mai tîrziu, însă, Romilă I respinge încet un balon cu capul, **Georgescu** trage excelent, de la 25 m şi mingea se duce cuminte, pe jos, în bară şi apoi în plasă: 1—1! Restul partidei n-a avut decît un singur sens, dar înaintaşii ieşeni şi-au creat prea puţine ocazii mari de a marca, apărarea bine grupată a oaspeţilor respingînd totul.

POLITEHNICA: Costaş (min. 40: Pop) — Sofian, Romilă II, Hanceriuc, ROMILĂ I — Lupulescu, SIMIONAŞ — Incze (min. 46: Amarandei), Goleac, MARICA, Dănilă.

METALUL: IORGULESCU — NEDELCU, Moraru (min. 1: Popa), SÎRBU, Vită — PROFIR, Fătu — Ianeu, GEORGESCU, Trandafilon (min. 90: Omer), Decu.

Dumitru GRAUR

PROGRESUL BRĂILA — Ş.N. OLTENIŢA 2—0 (0—0)

BRĂILA, 20 (prin telefon). Gazdelor (ca şi celor aproximativ 4 000 de spectatori) le „ardea buza" de puncte şi miza jocului şi-a pus amprenta pe evoluţia jucătorilor locali, destul de multe minute din meci. Apoi, Progresului nu avea să-i fie uşor să-şi apropie victoria, pentru că Ş.N.O. a dovedit din nou că este o formaţie destul de bună, echilibrată între compartimente, cu jucători care stăpînesc bine lecţia pasei şi a contraatacului. Dar, beneficiind de avantajul vîntului, oaspeţii nu au profitat şi uşoara superioritate din prima repriză n-au concretizat-o decît prin două-trei şuturi (cel mai periculos al lui Dima, min. 17, peste poartă).

După pauză, brăilenii, purtaţi, pur şi simplu, de vîntul puternic, şi-au dominat categoric adversarul. După ce în prima repriză Ologu şi Cotigă I rataseră bune ocazii (min. 37 şi 40), după pauză Traian, Ologu, Chiţu s-au întrecut în a irosi situaţii favorabile. În sfîrşit, inevitabilul s-a produs în min. 69: Stănoaia a executat o lovitură de colţ şi **Ologu** a înscris cu capul: 1—0. Golul doi este de fapt autogol. În min. 89, Ologu şutează de la distanţă, mingea se loveşte de piciorul lui **Baltag** şi intră în colţul opus celui spre care plonjase excelentul Grădişteanu. A fost un meci atractiv, în care plusului de tehnicitate al oaspeţilor, gazdele i-au opus o combativitate sporită.

A arbitrat excelent **V. Pădureanu** — Bucureşti.

PROGRESUL: Ciupitu — Cotigă III, GHEORGHIŢĂ, SEBE, Teodorescu (min. 60: Trifina) — Stănoaia, CHIŢU — Plugaru (min. 58: Ionescu), Cotigă I, OLOGU, Traian.

Ş.N.O.: GRĂDIŞTEANU — Păunescu, Radcu, BALTAG, Viciu — Cîmpeanu (min. 78: Niţu), Buburuz — ENCULESCU, Răducanu, Fildiroiu (min. 78: Eftimescu), Dima.

Constantin ALEXE

CLUBUL SPORTIV TÎRGOVIŞTE — F.C. GALAŢI 0—0

TÎRGOVIŞTE, 20 (prin telefon). Gazdele, complexate oarecum de poziţia lor periferică în clasament, au abordat partida cu reţinere, care a cauzat o anulare a avantajului terenului propriu. Şi cum nici gălăţenii nu s-au arătat la început dispuşi să se impună mai mult decît o fac în mod obişnuit echipele în deplasare, partida a avut o bună bucată de vreme o desfăşurare cuminte, fără acţiuni de poartă şi momente de încordare. Pînă către jumătatea primei reprize, cînd, echipa antrenată de **C. Teaşcă**, sesizînd slăbiciunile formaţiei tîrgoviştene a preluat iniţiativa, dominînd tactic şi teritorial. În aceste condiţii şi ocaziile de gol încep să apară. La poarta gazdelor, bineînţeles. Şi numai dubla intervenţie salvatoare a portarului Stănescu (min. 20), bara (min. 26) şi pripeala lui Ştraţ, din min. 43, fac ca scorul să rămînă alb. Aspectul jocului se menţine acelaşi şi în cea de a doua parte a întîlnirii. Ceva mai insistentă acum, totuşi, C.S. Tîrgovişte îşi creează cîteva situaţii favorabile, irosite însă de Harapu şi Kallo. Finalul meciului este ceva mai disputat, datorită eforturilor de ambele părţi de a obţine victoria. Pînă în min. 90 nu se mai petrece nimic deosebit şi jocul se încheie, firesc, cu o remiză.

A arbitrat bine **V. Toma** — Bucureşti.

C. S. TÎRGOVIŞTE: STĂNESCU — Buciumeanu, Ciobanu, Grigore (min. 67: Gheorghe), GRANCEA — Popa, Nistor — C. Ionescu, Sava (min. 46: Stan), Harapu, Kallo.

F. C. GALAŢI: GHEORGHIU — Simion, COSTEA, ADAM, Şoptereanu — Morohai, Grozea — Enache, Ionică (min. 52: Filer), Moraru, Ştraţ.

Mihai IONESCU

DUNĂREA GIURGIU — C.F.R. PAŞCANI 2—1 (1—1)

În lupta pentru evitarea retrogradării, Dunărea a luat o opţiune bună, prin victoria realizată în faţa feroviarilor din Paşcani. Localnicii s-au impus printr-un joc frumos, iar oaspeţii şi-au organizat sistemul defensiv în speranţa că vor obţine un egal. Autorii golurilor: Sandu (min. 16), Buduru (min. 55), respectiv, Dinu (min. 20). Excelent arbitrajul lui Gh. Olteanu — Bucureşti.

Tr. Barbălată, coresp.

ŞTIINŢA BACĂU — GLORIA BUZĂU 0—0

Studenţii au dominat în majoritatea timpului dar înaintaşii au comis o suită de greşeli. Oaspeţii au pus accentul pe apărare. A arbitrat foarte bine Gr. Birsan — Galaţi.

Gh. Dalban, coresp.

C.S.U. GALAŢI — CHIMIA RM. VÎLCEA 1—1 (1—0)

Gălăţenii au pus accentul pe ofensivă, iar oaspeţii s-au apărat bine şi au contraatacat foarte periculos. Golurile au fost realizate de Tătoli (min. 39) pentru C.S.U., Donose (min. 77) pentru Chimia. A condus corect I. Ciolan — Iaşi.

T. Siriopol, coresp. judeţean

METALUL PLOPENI — CEAHLĂUL P. NEAMŢ 0—0

Joc de slabă factură tehnică, iar rezultatul este echitabil. Oaspeţii, cu o bună pregătire fizică, au practicat un marcaj strict, împiedicîndu-i pe metalurgişti de a construi acţiuni mai periculoase. A arbitrat slab A. Paraschiv — Bucureşti.

I. Tănăsescu, coresp.

CLASAMENTUL

1. Poli. Iaşi	24	13	5	6	44-20	31
2. Metalul Buc.	24	11	7	6	29-17	29
3. Gloria Buzău	24	10	7	7	26-24	27
4. F. C. Galaţi	24	11	4	9	31-29	26
5. Prog. Buc.	24	9	8	7	21-19	26
6. Met. Plopeni	24	8	8	8	26-20	24
7. Ştiinţa Bc.	24	9	6	9	25-25	24
8. C.F.R. Paşcani	24	9	5	10	26-25	23
9. Ş. N. Oltenita	24	9	5	10	24-27	23
10. Chimia Rm. V.	24	9	5	10	29-33	23
11. C. S. Tîrg.	24	7	8	9	17-22	22
12. Prog. Brăila	24	8	6	10	22-28	22
13. Ceahlăul P. N.	24	6	9	9	20-24	21
14. Dun. Giurgiu	24	8	5	11	24-32	21
15. Delta Tulcea	24	6	9	9	19-30	21
16. C.S.U. Galaţi	24	8	5	11	19-31	21

ETAPA VIITOARE (27 mai): Ceahlăul P. Neamţ — Progresul Brăila (2—1), F.C. Galaţi — Gloria Buzău (0—2), Metalul Bucureşti — Metalul Plopeni (1—1), C.F.R. Paşcani — C.S. Tîrgovişte (0—1), Delta Tulcea — C.S.U. Galaţi (0—0), S.N. Oltenita — Politehnica Iaşi (0—3), Dunărea Giurgiu — Ştiinţa Bacău (1—3), Chimia Rm. Vîlcea — Progresul Bucureşti (0—2).

Portarul Schmidt respinge un atac al bucureştenilor. (Faza din meciul Progresul Bucureşti — Delta Tulcea)
Foto: Theo MACARSCHI

UN PEŞTIŞOR DE AUR...

Jocul cu „Steagul roşu" s-a terminat. „Tricolorii" sînt grăbiţi să ajungă la Snagov. Vor să-l prindă pe Ovici. Autobuzul pătrunde greu spre uşa vestiarului. Braşovenii escaladează gardul de sîrmă, pentru a fi în apropierea lui Dinu şi Dumitru. Stăm cîteva clipe în faţa uşii, aşteptînd deschiderea unui culoar prin mulţime. Sătmăreanu zîmbeşte spre Haidu: **„Ai văzut, Carole? Steaua a bătut Rapidul. Cum nu sîntem noi în echipă, cum batem. O fi un secret în treaba asta".** Răducanu vrea să spună ceva, dar se abţine. Cei din jur surprind momentul. Răducanu rîde...

Dobrin şi-a pus sacoul de piele peste trening. Nu vrea să riște. E umezeală. Îmi spune fără să-l întreb: **„Nu cred că a fost chiar atît de rău după o pauză atît de lungă. Îmi place să joc lîngă Dumitrache. Cît mai aproape de Dumitrache... Am să trag tare în zilele următoare. În jocul de astăzi am slăbit cu două kilograme. Acum am greutatea de formă. Pentru un astfel de meci merită să faci şi greva foamei".** Dumitru, copilul acestei echipe, are mult haz cu reverele lui foarte late. Braşovenii îl aplaudă. Le-a plăcut golul acela miraculos, după o cursă de 70 de metri... Un suporter anonim spune cu voce tare: **„A fost un slalom à la Beckenbauer. Diferenţa e că Dumitru a marcat".** Toţi sînt de acord. Dumitru nu prea reacţionează la aceste complimente excesive. Continuă să-şi pigulească crampoanele, cu o agrafă. Ghetele sînt noi şi „copilul" procedează ca atare. Îl văd călcînd greu: **„Ce te doare, Liţă?" „M-au strîns ghetele. Mi-ar fi trebuit 6,5. Astea sînt doar 6. Dar nu le schimb. Se lasă ele, într-o săptămînă, iar duminică o să fie ca mănuşa. Gheata mai mică ajută exteriorul".**

Într-un colţ, Iordănescu se sprijină de zidul vestiarului. E necăjit. Astăzi şi-a dat seama că nu mai poate juca. Se va opera, probabil marţi, de menisc. Nu mai vrea să piardă timp. **„Dacă m-aş fi operat imediat după jocul cu „divizionara" Israelului, aş fi cîştigat o lună. Dar aşa am pierdut meciul cu Albania, unde cred că am pus un pic umărul. Acum trebuie să mă grăbesc, pentru că vreau să joc returul cu echipa R. D. Germane.** Deseori, după joc, căutăm cîte un prieten cu o maşină mică, pentru a ajunge mai repede decît cu autobuzul. Acum e pentru prima oară că aş fi vrut să merg cu autobuzul, la Snagov. Nu ştiu cum să fac ca să ajung şi eu la meci în tribună. Poate că doctorul Tomescu o să reuşească şi minunea asta. L-aţi văzut pe Marin Oleanu, în echipa „Steagului"? Acum şapte luni nu se ştia dacă va mai putea umbla fără baston, iar astăzi dă în minge ca şi cum nu s-ar fi întîmplat nimic. Sper să-mi lase şi mie pasienţa".

„Tricolorii" urcă unul cîte unul, în autobuz. Portarul Haidu mai rămîne cîteva clipe, înconjurat de suporterii lui de acum 10 ani. Răducanu îl îndeamnă: **„Hai, Carole, că avem de lucru".** Autobuzul se urneşte greu, claxonînd în repetate rînduri, pentru un nou culoar de trecere. Prin fereastra deschisă, Dumitrache îmi face cu ochiul: **„Nu-ţi face gînduri. Mi-ai văzut golul la păianjenul mic? Şi notează: Adamache era acolo. Trei mi-a dat mingea ca pe sfoară. Duminică am să întind vreo 10 undiţe. Şi tot o să prind, pînă la urmă, un peştişor de aur".**

Ioan CHIRILĂ

Fotbaliştii lotului reprezentativ au evoluat ieri la Braşov

(Urmare din pag. 1)

răspuns la solicitările antrenorilor lotului reprezentativ, aplicînd, mai cu seamă în prima parte a meciului (cînd a utilizat titularii) o strictă apărare om la om. Componenţii lotului s-au găsit astfel în condiţii foarte apropiate — sub aspectul modului de organizare a defensivei — cu cele pe care le vor opune, probabil, adversarii de duminică. Antrenorii **Valentin Stănescu** şi **Robert Cosmoc** au cerut o cît mai vie şi echilibrată mişcare fără balon, tocmai spre a se realiza degajarea de adversarul direct şi a exista, astfel, posibilitatea transmiterii balonului coechipierului demarcat. Mişcarea aceasta s-a efectuat de multe ori cu promptitudine, dar au existat şi perioade în care ritmul de demarcare s-a micşorat şi, în mod automat, şi variantele de continuare a acţiunii s-au micşorat sau n-au existat. Multă atenţie s-a acordat realizării permanentului echilibru de repartizare a forţelor în teren şi pentru aceasta s-a avut în vedere atît corecta efectuare a întrărilor din linia de fundaşi în atac, cît şi apariţia oamenilor din mijloc în poziţiile avansate.

Deşi nu au forţat pe întreaga durată a partidei, permiţîndu-şi momente de relaxare, componenţii lotului au demonstrat în general o bună dispoziţie fizică care demonstrează că zilele petrecute în Poiana Braşov, „punctate" de antrenamente judicios alcătuite, le-au dat prospeţime. Urmează ca săptămîna care începe astăzi să definitiveze procesul de pregătire al meciului de duminică, cu redutabila formaţie a R. D. Germane.

Ieri, îndată după partidă, componenţii lotului reprezentativ — care s-au bucurat de o atentă şi caldă găzduire din partea braşovenilor şi mulţumîndu-le pe această cale tuturor — au plecat spre Snagov. **Iordănescu,** care a suferit o reaccidentare a piciorului său drept, nu mai poate continua pregătirile, aşa că s-a despărţit, cu mult regret, de coechipierii lui, plecînd spre Bucureşti. Probabil că mîine, el va fi supus operaţiei de menisc, operaţie ce urmează să fie efectuată de **dr. Dumitru Tomescu,** situaţie în care atacantul de la Steaua devine indisponibil pînă în toamnă.

Programul de astăzi, de la Snagov, prevede, începînd de la ora 8,30, un control medical, după care jucătorii care nu au fost întrebuinţaţi în partida de ieri, de la Braşov, vor efectua un antrenament fizico-tehnico-tactic. După amiază, întregul lot va fi prezent la un antrenament fizic-tehnic individualizat.

PREGĂTIRILE CELORLALTE LOTURI REPREZENTATIVE

Aşa cum am mai anunţat, în afara lotului A, se află în aceste zile în pregătire şi celelalte trei loturi: **lotul de tineret** (23 ani) sub conducerea antrenorului **Cornel Drăguşin; lotul de tineret** (21 ani) sub conducerea antrenorilor **Ion Voica** şi **Octavian Popescu;** lotul **de juniori** sub conducerea antrenorilor **C. Ardeleanu** şi **Ion Voinescu.**

În cursul zilei de ieri, lotul de tineret pînă la 21 de ani şi cel de juniori au susţinut un joc şcoală; astăzi, amîndouă au prevăzute noi şedinţe de antrenament. Cum v-am mai informat, juniorii vor urma un ciclu de partide fixate aidoma schemei de program de la Turneul U.E.F.A. care prevede întîlniri din două în două zile. Lotul de tineret pînă la 21 de ani va mai avea un meci de verificare pînă la plecarea spre **Altenburg** unde urmează să întîlnească selecţionata similară a **R.D. Germane.**

Cît priveşte lotul de pînă la 23 de ani el şi-a încheiat ieri perioada de pregătire de la cabana Voina de lîngă Cîmpulung-Argeş şi se va afla, cu începere de astăzi, la **Piteşti,** oraşul unde va susţine simbătă partida cu selecţionata similară a **R.D. Germane** din cadrul **„Campionatului european"** rezervat echipelor de tineret.

UNIVERSITATEA CRAIOVA ÎN TURNEU ÎN CIPRU

La invitaţia forului de specialitate din Cipru, liderul campionatului Diviziei A, Universitatea Craiova, a plecat simbătă, pe calea aerului, la Nicosia, pentru un turneu de 10 zile, unde va susţine trei jocuri cu echipe de club cipriote. Iată lotul studenţilor craioveni care au făcut deplasarea: Manta, Oprea, Papuc, Niculescu, Bădin, Deselnicu, Velea, Bondrea, Strîmbeanu, Ivan, Pană, Niţă, Bălan, Oblemenco şi Mîndroagă. După cum se vede, lipsesc Sameş, Ţărălungă şi Marcu, convocaţi la lotul naţional pentru întîlnirea cu echipa R. D. Germane.

Şt. GURGUI — coresp.

SERIA A II-a: Gazdele învingătoare în majoritatea partidelor

METALUL DROBETA TR. SEVERIN — F.C. BIHOR 3—4 (2—3)

DROBETA TR. SEVERIN, 20 (prin telefon). S-a jucat aprig, dîrz, fără menajamente, dar nu peste limitele permise de regulament. Metalul a început mai bine, a atacat mai mult şi, după două mari ocazii irosite de **Pleian** (min. 12) şi **Căprioru** (min. 17), a deschis scorul prin **Peronescu** (min. 18). Fostul jucător al Jiului a marcat direct din corner! A egalat **Agud** (min. 26), după o cursă de circa 30 de metri, în care i-a pierdut pe drum pe **Beiangiu** şi **Diaconu.** Apoi (min. 29), la un henţ clar în careu, făcut de **Naghi, Boţa** a transformat impecabil penalty-ul acordat prompt de arbitru. Imediat, severinenii şi-au creat o excelentă ocazie de a mări avantajul, dar a ratat-o Peronescu, cel mai bun jucător de pe teren. Şi, pe contraatac, armă bine utilizată de jucătorii lui Ferenczi, F.C. Bihor a marcat uşor (apărarea gazdelor jucînd nepermis de slab) trei goluri la rînd prin **Colnic** (min. 39 şi 60) şi **Suciu** (min. 42). În min. 74, Lucaci şi-a potrivit balonul cu mîna în suprafaţa de pedeapsă, penalty-ul fiind transformat din nou de acelaşi **Boţa.** Au urmat 15 minute infernale la poarta oaspeţilor, severinenii ratînd trei mari ocazii, Bologan apărînd, la rîndul lui, foarte bine. A arbitrat excelent **Aurel Bentu** — Bucureşti.

METALUL: Constantin — Boţangiu, Diaconu, Traşcu, Cîrtog — Jimboreanu (min. 65: Iacob), Pleian — PERONESCU, BOŢA, Căprioru, Olteanu (min. 65: Tismănaru).

F.C. BIHOR: BOLOGAN — Sărac, DĂRĂBAN, Naghi, Cocoş (min. 71: Bocşa) — Lucaci, ŞCHIOPU — Suciu, Cociş, AGUD, COLNIC.

Laurenţiu DUMITRESCU

METROM BRAŞOV — ELECTROPUTERE CRAIOVA 2—0 (2—0)

BRAŞOV, 20 (prin telefon). Concurenţă de pe „Municipal", unde evoluau tricolorii, precum şi ploaia căzută înainte de meci, a făcut ca tribunele de la „Metrom" să fie slab populate. Cei 200—300 de spectatori au aplaudat victoria fără emoţii a favoriţilor, conturată în mai puţin de o jumătate de oră.

De altfel, în min. 2, scorul era deschis: Gane a executat scurt, la o lovitură liberă, **Ferentz** a găsit un culoar în zidul alcătuit defectuos şi balonul a poposit în plasă, jos lîngă bară. A fost un gol care a tăiat din start elanul formaţiei vizitatoare, şi aşa complexată de situaţia precară din clasament, liniştindu-i în schimb pe băieţii lui Grosaru, dezinvolţi, în continuare, în manevrele lor. Desprinderea s-a produs în min. 26 şi a avut la bază, de asemenea, o lovitură liberă: a executat Gane, Paraschivescu a prelungit cu capul balonul în bară, şi Florescu, pe fază, l-a împins din apropiere în plasă.

Meciul era jucat, replica oaspeţilor reducîndu-se, în genere, pînă la sfîrşit, la un joc destul de curat, coerent însă numai pînă la marginea careului mare.

A arbitrat bine M. Tudor — Bucureşti.

METROM: Szalad — Sişcă, PĂLTINIŞAN, Staicu, BĂDIŢOIU — GANE, Tittesz — Furnică, Florescu, PARASCHIVESCU, — Ferentz (min. 70: Selimesi).

ELECTROPUTERE: Vasilescu (min. 46: HRIZOIU) — Cotoşman (min. 64 Ciorlia), Tacoi, ŞARPE, Lepădat — Ustabacief, Stanciu — Pană, MATEESCU, Bichia, Brînzaru.

G. NICOLAESCU

GLORIA BISTRIŢA — OLIMPIA SATU MARE 2—0 (1—0)

BISTRIŢA, 20 (prin telefon). Acest joc a făcut notă discordantă cu ambianţa în care s-a desfăşurat: vreme splendidă, stadion îngrijit, cadru natural admirabil. A fost o partidă impregnată de importanţa celor două puncte puse „la bătaie", nespus de necesare Gloriei, pentru ca echipierii săi să abordeze relaxaţi confruntările viitoare. Bistriţenii au atacat mai mult, s-au apropiat mai des de poarta lui Bathory I, în timp ce jucătorii oaspeţi, fără Both şi Neumaier, au schiţat cu timiditate cîteva acţiuni ofensive. Aspectul anost al meciului a fost întrerupt doar atunci cînd gazdele şi-au materializat dominarea: în min. 45 Citu trimite la **Ciocan,** care şutează sec în plasa porţii lui Bathory I, deschizînd scorul; în min. 50 o combinaţie Pantelimon — Ciocan — **Mureşanu,** a fost finalizată de ultimul: 2—0.

Cîteva adnotări neplăcute: ieşirea nesportivă a lui **Greabu (Gloria)** şi cele 5 cartonaşe galbene **(Greabu, Ciocan, Libra, Pataki** şi **Knoblau).**

A arbitrat bine (poate prea îngăduitor faţă de duritaţile comise) **I. Barbu** — Deva.

GLORIA: Salomir (min. 85: Bocşa) — Ferencz DONDOŞ, PANTELIMON, Greabu — Chereches (min. 46: Nica), Citu — V. Nicola, Mureşanu, CIOCAN, Gocan.

OLIMPIA: Bathory I — Filip, BIGAN, Knoblau, Bocşa — Borota, PETZ — Pataki, Kincses (min. 60: Munteanu), Libra, Bathory II.

Dumitru NEGREA

OLIMPIA ORADEA — METALURGISTUL CUGIR 2—1 (0—1)

ORADEA, 20 (prin telefon). Începutul jocului aparţine, aşa cum era de aşteptat, orădenilor, care domină, îşi creează ocazii, dar înaintaşii săi nu găsesc drumul cel mai scurt spre poartă. Dar atacurile echipei gazdă s-au stins destul de repede, aşa că oaspeţii, întreprinzători, încep să combine foarte bine la mijlocul terenului, lansînd acţiuni periculoase mai ales prin aripa dreaptă Suciu, jucător cu bună viteză, care a trecut de cîteva ori de adversarul său direct Ulici, creînd ocazii de gol. Aşa se face, că oaspeţii în min. 29, deschid scorul prin experimentatul **Raksi,** care a reluat o minge centrată de Suciu.

Începutul reprizei secunde, s-a caracterizat printr-o dominare copioasă a Olimpiei, dar înaintaşii săi au ratat din poziţii bune. Autorii lor: Arnoţchi (min. 55 şi 59), Steiner (min. 61) şi Hădărean (min. 66). Egalarea se produce în min. 66 ca urmare a unei lovituri de colţ executată de **Hădărean** direct în poartă. Nouă minute mai tîrziu, fundaşul central **Lemak** aduce victoria echipei sale cu un şut foarte puternic.

A arbitrat bine **N. Barna** — Timişoara.

OLIMPIA: Kirai — Levai, Serfözö, LEMAK, Ulici — Benczik, Iacob (min. 62: Ghödeny) — Bacoş (min. 62: MOLNAR), STEINER, Arnoţchi, HĂDĂREAN.

METALURGISTUL: Teodorescu — Kiln, BORZ, Pîrvulescu (min. 65: Evi), DINEA — Tarcu, Cădea — SUCIU (min. 62: State), Sava, Iancu, Raksi.

Vasile IORDACHE

POLITEHNICA TIMIŞOARA — CORVINUL HUNEDOARA 4—0 (3—0)

Joc de factură tehnică modestă. După cîteva ratări, gazdele au deschis scorul în min. 28 prin **Bojin.** În continuare, studenţii au avut iniţiativa şi au mai înscris de două ori **(Bungău** — min. 36 şi **Covalcic — min. 42).** În repriza secundă, jocul s-a desfăşurat mai mult la mijlocul terenului. Ultimul gol a fost marcat de **Covalcic,** în min. 90. A condus corect Fr. Colosi — Bucureşti.

I. Stan, coresp.

MINERUL ANINA — C.S.M. SIBIU 1—0 (1—0)

Ambele formaţii au oferit un joc frumos, deschis. Iniţiativa a aparţinut mai mult timp localnicilor, care au pus la grea încercare pe portarul sibian Gavrilă. Unicul gol a fost realizat de **Mathe** (min. 22). Foarte bun arbitrajul lui V. Iacob — Oradea.

P. Lungu, coresp.

C.F.R. ARAD — C.F.R. TIMIŞOARA 2—1 (2—0)

Partida s-a disputat simbătă după-amiază. După felul cum s-au desfăşurat ostilităţile în prima repriză, se părea că arădanii vor cîştiga la un scor concludent. Dar, după pauză, gazdele au încercat să menţină diferenţa de scor, printr-un joc de apărare, permiţînd astfel timişorenilor să aibă iniţiativa. Au marcat: **Korosi** (min. 8), **Kukla II** (min. 39), respectiv, **Giulvezan** (min. 68). A condus bine T. Gaboş — Cluj.

Şt. Iacob, coresp. judeţean

NITRAMONIA FĂGĂRAŞ — MINERUL BAIA MARE 2—0 (2—0)

Echipa locală a atacat din primele minute şi în min. 21 a deschis scorul, ca urmare a unei acţiuni rapide, finalizată de **Drăgoi.** În min. 35, după o fază asemănătoare, **Feher** a ridicat avantajul formaţiei sale la 2—0. A condus foarte bine Max. Popescu — Bucureşti.

V. Lazăr, coresp.

CLASAMENTUL

1. Polit. Tim.	24	14	5	5	39-19	33
2. F. C. Bihor	24	13	6	5	43-25	32
3. Olimpia S. M.	24	12	6	6	32-19	26
4. Metrom Bv.	24	12	2	10	36-26	26
5. Min. Baia M.	24	10	6	8	29-19	26
6. C.S.M. Sibiu	24	11	3	10	25-22	25
7. Min. Anina	24	11	2	11	25-34	24
8. Nitramonia	24	11	1	12	34-35	23
9. C.F.R. Arad	24	9	4	11	27-29	22
10. Gloria Bistriţa	24	9	4	11	21-25	22
11. C.F.R. Tim.	24	9	3	12	19-31	21
12. Corv. Huned.	24	10	4	10	23-31	20
13. Electroputere	24	9	2	13	22-34	20
14. Metalul Drobeta Tr. Severin	24	9	1	14	29-36	19
15. Olimpia Oradea	24	7	5	12	24-36	19
16. Met. Cugir	24	7	4	13	13-27	18

(N. R. Olimpia Satu Mare şi Corvinul Hunedoara sînt penalizate cu cîte patru puncte).

ETAPA VIITOARE (27 mai): Gloria Bistriţa — Olimpia Oradea (0—2), Minerul Baia Mare — Corvinul Hunedoara (0—0), F.C. Bihor — Metrom Braşov (1—6), Metalurgistul Cugir — Olimpia Satu Mare (0—3), C.F.R. Timişoara — Metalul Drobeta Tr. Severin (0—4), Nitramonia Făgăraş — C.F.R. Arad (0—2), C.S.M. Sibiu — Politehnica Timişoara (0—2), Electroputere Craiova — Minerul Anina (1—2).

PRONOSPORT

Aşa arată o variantă cu 13 rezultate exacte la concursul Pronosport, etapa din 20 mai 1973:

1. Politehnica Iaşi — Metalul Buc. x
2. Metalul Plopeni — Ceahlăul x
3. C. S. Tîrgovişte — F.C. Galaţi x
4. Nitramonia Făg. — Minerul B.M. 1
5. Olimpia Ord. — Metalurgistul Cugir 1
6. Atalanta — Lanerossi 2
7. Bologna — Cagliari 1
8. Internazionale — Fiorentina 1
9. Napoli — Lazio 1
10. Roma — Juventus 2
11. Ternana — Palermo x
12. Torino — Sampdoria 2
13. Verona — Milan 1

Fond de premii: 856 241 lei.

Plata premiilor pentru acest concurs se va face astfel: în Capitală, de la 25 mai pînă la 2 iulie 1973, în ţară, de la 28 mai pînă la 2 iulie 1973 inclusiv.

MECIURI AMICALE

U.T.A. — C.S.M. REŞIŢA 8—1 (4—0)

ARAD, 20 (prin telefon). Duminică s-a disputat în localitate întîlnirea amicală dintre U.T.A. şi C.S.M. Reşiţa. La capătul unei partide în care U.T.A. a dovedit o formă foarte bună, arădanii s-au impus la un scor categoric: 8—1 (4—0), prin punctele înscrise de Kun II (3), Broşovschi, Condruc, Domide, Sima şi Axente. Pentru reşiţeni a marcat Neagu. Iată şi formaţiile care au jucat: U.T.A.: Vidac (Ziller) — Birău, Schepp, Pojoni (Calinin), Popovici — Domide (Axente), Petescu (Broşovschi) — Tisa (Domide), Condruc, Kun II (Tisa), Sima.

C.S.M.: Gornea (Ilieş) — Ologeanu, Georgevici (Rădnic), Kiss, Zimmer (Kafka) — Nestorovici, Beldeanu — Roşca (Puşcaş), Neagu, Silaghi, Florea.

Şt. IACOB — coresp. judeţean

A.S.A. TG. MUREŞ — „U" CLUJ 3—2 (2—1)

TG. MUREŞ, 20 (prin telefon). Simbătă după-amiază, în prezenţa a 3 000 de spectatori, s-a disputat întîlnirea amicală dintre formaţia gazdă A.S.A. şi „U" Cluj. La capătul unei partide în care mureşenii au prestat un joc foarte bun, victoria le-a revenit cu 3—2 (2—1). Acest joc a fost un bun prilej de verificare pentru echipa mureşeană, care, miercuri, va susţine, pe teren propriu, partida retur din cadrul „Cupei Balcanice" cu formaţia iugoslavă Sutjeska Niksici. Celelalte goluri ale acestui meci au fost înscrise de Mureşan (min. 4), Caniaro (min. 17) şi M. Naghi (min. 74) pentru A.S.A., respectiv Coca (min. 39 şi 90).

C. ALBU — coresp.

sportul în lume

TRĂGĂTORII ROMÂNI VICTORIOȘI ÎN „CUPA ȚĂRILOR LATINE ȘI GRECIEI"

Marcel Roșca a cîștigat proba de pistol viteză cu 593 p

Marcel Roșca, *cîștigătorul probei de pistol viteză la* **„Cupa țărilor latine și Greciei"**

Întrecerile celei de a 17-a ediții a tradiționalei competiții internaționale de tir **„Cupa țărilor latine și Greciei"**, desfășurată timp de trei zile în localitatea spaniolă Pontevedra, la care au participat trăgători din opt țări, s-au încheiat cu victoria reprezentanților țării noastre. Trăgătorii români recuceresc astfel, după o întrerupere de un an, valorosul trofeu.

În ultima zi a confruntărilor s-a disputat cea mai spectaculoasă și, totodată, dificilă probă de tir, cea de pistol viteză, care la individual s-a încheiat cu victoria sportivilor noștri — Marcel Roșca — 593 p. Pe echipe proba revenind Spaniei, urmată de Italia. Formația țării noastre, compusă din Roșca, Atanasiu și Iuga — s-a clasat pe locul trei datorită rezultatului de 570 p al lui Dan Iuga — care a „pierdut" două siluete. Acest insucces al lui Iuga a pus pe reprezentanții noștri într-o situație dificilă, fiind în pericol cîștigarea trofeului (ce se acordă țării care totalizează cel mai mare punctaj în clasamentul pe echipe). În final însă trăgătorii români au adiționat în întrecerile pe echipe cu două puncte mai multe decît Franța, care a ocupat locul secund în clasamentul general.

Iată rezultatele ultimelor două probe ale competiției : pistol viteză 60 focuri : 1. Marcel Roșca (România) 593 p (în manșa I 296, în manșa a II-a 297), 2. Gonzales (Spania) 590 p, 3. Ferraris (Italia) 589 p, 4. V. Atanasiu (România) 589 p (296—293) ...C. Ion 582 p (nu a făcut parte din echipă) ...D. Iuga 570 p. **Pe echipe : 1. Spania 1756 p,** 2. Italia 1755 p, 3. România 1752 p. **Armă standard 3x20 focuri** — pe echipe : 1. **Italia 1684 p,** 2. România 1681 p, 3. Franța 1677 p. Cei trei pușcași români au obținut următoarele rezultate : I. Codreanu 568 p, P. Sandor 561 p și I. Olărescu 552 p.

În clasamentul general **România** ocupă locul I cu 23 de puncte, iar pe locul II se află Franța cu 21 p.

★

În cadrul campionatelor internaționale de tir ale U.R.S.S. ce se dispută la Moscova — la arme cu glonț și talere — s-a disputat **„Marele premiu al orașului Moscova"** la talere aruncate din șanț. Pe echipe locul I a revenit reprezentativei Uniunii Sovietice cu 579 t. Cei doi tineri taleriști români, care au fost prezenți la concurs, au ocupat următoarele locuri : Ardenel Vasile 29 (171 talere lovite din 200 posibile) și Florin Iurcenco 39 (166 t).

ÎNCĂ TREI VICTORII ROMÂNEȘTI ÎN „REGATA PANCEAREVO"

SOFIA, 20 (prin telefon). Cea de a XI-a ediție a „Regatei internaționale Pancearevo" de canotaj s-a încheiat duminică. Această a doua și ultimă zi a întrecerilor a fost de bun augur pentru schifistele românce, care au urcat pe cea mai înaltă treaptă a podiumului de premiere în trei din cele cinci probe.

Comportîndu-se excelent, tînărul echipaj de 4+1 rame, alcătuit din **C. Neacșu**, junioara **M. Ghiță**, **G. Funariu**, **E. Gavluc** + **R. Iordache**, a realizat un timp superior cu 14 secunde celui din ziua precedentă. Ele au fost cronometrate în 3:33,8, fiind urmate de echipajele Bulgariei (3:36,2), U.R.S.S. (3:36,8) și R.D. Germane (3:42,0).

Cea de a doua victorie a schifistelor din România s-a consemnat în proba de 4+1 vîsle, unde **T. Boicu**, **M. Singeorzan**, **E. Lazăr**, **G. Blidaru** + **R. Iordache** s-au impus net în fața echipajelor Bulgariei și clubului ȚSKA Sofia.

La 8+1 echipajul alcătuit din **E. Trancloveanu**, **V. Lincaru**, **C. Wiener**, **E. Oprea**, **M. Ghiță**, **C. Neacșu**, **G. Funariu**, **E. Gavluc** + **R. Iordache**, luînd un mic avans încă din start, a reușit să-l mențină pînă la final, cîștigînd cursa. Tot în această zi, **Doina Bărdaș** și **Ioana Tudoran** au ocupat locurile 3 și respectiv 4 la simplu, în timp ce echipajul de 2 v s-a clasat pe locul 3.

TOMA HRISTOV

CAMPIONATELE EUROPENE DE POPICE LA JUNIORI

Ieri au început în localitatea Prerov, din Cehoslovacia, întrecerile campionatelor europene de popice pentru juniori (participă sportivi pînă la 23 de ani). La confruntarea tinerilor popicari de pe continent sînt prezenți sportivi (băieți și fete) din 13 țări : **Austria**, **Bulgaria**, **Cehoslovacia**, **Elveția**, **Franța**, **R.D. Germană**, **R.F. Germania**, **Italia**, **Iugoslavia**, **Polonia**, **România**, **Suedia** și **Ungaria**. Sînt puse în joc șase titluri : trei la fete și tot atîtea la băieți, pe echipe, perechi și individual.

Țara noastră este reprezentată de următorii sportivi : **M. Grigore**, **A. Marcu**, **V. Pișcoi**, **C. Lebădă**, **I. Szász**, **I. Ștefucz**, **L. Moldovan** (rezervă), **Vasilica Pintea**, **Bălașa Mirică**, **Elisabeta Szilagyi**, **Erica Szász**, **Elena Goncear**, **Eugenia Hollesch** și **Maria Todea** (rezervă).

Din cauza unui deranjament telefonic pe linia Praga — Prerov, nu am putut obține aseară, pînă la închiderea ediției, legătura cu orașul campionatelor europene. Vom publica mîine primele rezultate ale sportivilor noștri.

Veteranul Riggs continuă...

NEW YORK, 20 (Agerpres). — Tenismanul american Bobby Riggs (un veteran al acestui joc), acum în vîrstă de 55 de ani, a angajat alte două partide împotriva unor cunoscute jucătoare. Este vorba de tenismenele americane Billie Jean King și Chris Evert. După cum se știe, recent, Bobby Riggs a reușit să o învingă cu 6—1, 6—2 pe campioana australiană Margaret Court.

AGENDA SĂPTĂMÎNII

21—27	FOTBAL	Continuă turneul de la **Seul** pentru preliminariile C.M. (subgrupa A — zona Asia — Oceania).
	POLO	Meciuri de calificare pentru Campionatul mondial.
21— 3.VI	TENIS	Campionatele internaționale ale Franței, pe terenurile **Roland-Garros** (Paris)
22—28	SCRIMĂ	Turneu internațional, la **Sofia**.
23—28	AUTO	Raliul Acropolei.
23—27	TIR	Marele Premiu al Europei la talere, la **Brno** (Cehoslovacia).
25	FOTBAL	Returul finalei Cupei U.E.F.A. : Borussia Mönchengladbach — F. C. Liverpool.
24		Suedia — Austria, în preliminariile C.M. (gr. I) la **Stockholm**.
25—31	TIR	Campionatele internaționale de armă și pistol ale R. D. Germane, la **Suhl** ; triunghiular R. F. Germania — U.R.S.S. — S.U.A. la **Wiesbaden** (R.F.G.).
26— 4.VI	IACHTING	Campionatele europene, clasa „tornado", pe lacul **Garda** (Italia).
26—27	AUTO	Cei 1 000 de km de la **Nürburgring** (R.F.G.).
	KARATE	Campionatele europene, la **Barcelona**.
26	FOTBAL	U.R.S.S. — Franța, în preliminariile C.M. (gr. IX), la **Moscova**.
27	MOTO	Marele premiu al Italiei la motocros (clasa 500 cmc.).
	FOTBAL	România — R. D. Germană, în preliminariile C.M. (gr. IV), la **București** ; Cehoslovacia — Anglia (amical), la **Praga**.

CUPA DAVIS: ROMÂNIA — OLANDA 3 — 2

(Urmare din pag. 1)

realizat de Okker, campionul nostru luptă cu îndîrjire pentru egalitate și reușește: 3—3. **Apoi, la 4—4, urmează un ghem excepțional. Okker la serviciu este condus, obține egalarea, care este repusă de nu mai puțin de 12 ori pe tabela de scor. De șapte ori are avantaj Ilie Năstase. Abia cu un ultim efort, după schimburi de mingi care entuziasmează tribunele, Năstase reușește acest break de importanță capitală:** 5—4. Apoi 6—4, cu servicii ireproșabile.

Urmează o perioadă de netă dominare a românului, care face o adevărată demonstrație de tenis. Setul al doilea îi revine cu 6—2. Ultimul set, ultimele emoții. Conduce Okker la început: 1—0. Face break Năstase: 2—1. Românul își menține în continuare avansul neștirbit (3—1, 3—2, 4—2, 4—3, 5—3), dar trebuind să treacă peste o rezistență înverșunată a olandezului, care aruncă în luptă ultimele sale resurse. În al nouălea ghem, Năstase se apropie pentru prima oară de victorie; meciball după egalitate. Riscă, venind la fileu și este pasat de Okker. Din nou egalitate repetată, după care Okker se salvează : 5—4. A fost ultima oprire înainte de înfrîngerea sa iremediabilă. În ghemul următor, la serviciu, Năstase încheie victorios unul din cele mai frumoase meciuri ale carierei sale de campion. Iată scorul acestei partide entuziasmante : **Ilie Năstase** (România) — **Tom Okker** (Olanda) 6—4, 6—2, 6—4. Scor net, dar obținut cu atîta trudă. Este suficient să subliniem că, deși desfășurată pe distanța a numai trei seturi, partida a durat aproape trei ore de joc, atît de dîrz au fost disputate aproape toate punctele meciului.

3—2 în favoarea sportivilor noștri indică tabela întîlnirii de tenis România — Olanda. Chiar în momentul cînd încheiem aceste rînduri aflăm că viitoarea adversară a echipei noastre, în semifinalele zonei europene, va fi reprezentativa Noii Zeelande. Sîntem convinși că și împotriva neozeelandezilor, pe teren propriu, la București, echipierii României își vor apăra șansele cu aceeași dîrzenie ca în meciul încheiat la Scheveningen.

REZULTATELE ZONEI EUROPENE

Grupa A

Olanda — România 2—3
Iugoslavia — Noua Zeelandă 2—3
Ungaria — U.R.S.S. 2—3
Norvegia — Franța 0—5

Grupa B

R.F.G. — Anglia 4—1
R.A. Egipt — Cehoslovacia 0—5
Italia — Bulgaria 5—0
Suedia — Spania 2—3

Cea de a 26-a ediție a „Cursei Păcii"

V. LIHACIOV (URSS) — ÎNVINGĂTOR ÎN ETAPA A XI-a

POZNAN, 20. Duminică s-a desfășurat cea de a XI-a etapă a „Cursei Păcii". Rutierii au avut de parcurs 150 km pe ruta Torun —Poznan. **S-a rulat într-un ritm infernal, media orară a etapei fiind de aproape 50 km !** La un rulaj atît de rapid era aproape exclusă posibilitatea unei evadări. Totuși, pe străzile Poznanului, un grup de 13 rutieri — printre care și VASILE TEODOR — a reușit să ia un avans minim plutonului și să-și dispute sprintul final într-o companie restrînsă. A cîștigat ciclistul sovietic **Valeri Lihaciov cu 3 h.00:48,** urmat de **Ryszard Szurkowski** (Polonia), **Stanislaw Szozda** (Polonia), **Jean Louis Danguillaume** (Franța), **VASILE TEODOR (ROMÂNIA)** s.a. Întregul grup de 15 alergători a fost cronometrat cu timpul învingătorului. Plutonul masiv a fost înregistrat cu timpul de 3 h01:01.

În clasamentul general după 11 etape conduce RYSZARD SZURKOWSKI (Polonia) cu timpul de 33h.12:45, urmat de **Stanislaw Szozda** (Polonia) la 2:47, **Valeri Lihaciov** (URSS) la 5:43 etc. În clasamentul general pe echipe pe primul loc se află reprezentativa **Poloniei.**

Cicliștii au luni zi de odihnă la Poznan. Marți, caravana celei de a 26-a ediții a „Cursei Păcii" intră pe teritoriul R.D. Germane, etapa a XII-a dispută-se pe ruta Lublin—Görlitz, 110 km.

PREȘEDINTELE F.I.S.U. APRECIAZĂ PREGĂTIRILE PENTRU UNIVERSIADA '73

MOSCOVA, 20 (Agerpres). — Președintele Federației internaționale a sportului universitar, Primo Nebiolo (Italia), sosit la Moscova cu un grup de ziariști sportivi italieni, a declarat unui corespondent al ziarului „Vecernaia Moskva" : *„pentru studențimea din întreaga lume, organizarea în capitala U.R.S.S. a Jocurilor mondiale universitare de vară este un eveniment de mare însemnătate"*. Această competiție — a adăugat președintele F.I.S.U. — va contribui la popularizarea și dezvoltarea sportului în rîndul studenților din toate țările lumii. Primo Nebiolo, care a asistat la întrecerile Spartachiadei popoarelor din U.R.S.S., apreciază că *bazele sportive din Moscova pot găzdui în cele mai bune condiții nu numai Universiada, dar și Jocurile Olimpice de vară.*

ȘAHIȘTI ROMÂNI PESTE HOTARE

MOSCOVA, 20 (Agerpres). — După 7 runde, în turneul internațional feminin de șah de la Voronej, în clasament conduc Radzikowska (Polonia) și Saunina (U.R.S.S.) cu cîte 4 puncte (2), urmate de **Maria Pogorevici (România)** — 4 puncte, Hofmann (R. D. Germană) — 3,5 puncte.

DORTMUND, 20 (Agerpres). — După desfășurarea a trei runde, în turneul internațional masculin de șah de la Dortmund, pe primul loc, la egalitate de puncte, cu cîte 2½ p, se află jucătorii vest-germani Hecht și Dueball. **Ciocîltea (România)** ocupă locul 8 cu 1½ p. În runda a treia, Ciocîltea a remizat cu suedezul Andersson.

„MARCIALONGA" — UN TRIPTIC ITALIAN DE ACTIVITĂȚI SPORTIVE NECOMPETIȚIONALE

Aspect dintr-o cursă de „40 000 de pași" desfășurată la Grosseto

Cuvînt cu o amplă și caracteristică sonoritate, **„marcialonga"** (al cărui echivalent românesc este lesne de dedus : marș lung) a devenit în Italia zilelor noastre un termen generic pentru manifestările sportive „necompetiționale", organizate în scopul de a sustrage din plăcuta, dar nociva robie a sedentarismului categorii de vîrstă foarte diverse ale populației. „Marcialonga" este, așadar, o invitație la mișcare, la efort fizic în aer liber, în forme cît mai simple, cît mai accesibile.

Ce poate fi, însă, mai simplu decît mersul pe jos, marșul, alergarea ? Iată, de ce, forma cea mai răspîndită de manifestări sportive de acest fel o constituie așa numita **„Quarantamila pass"** (40 000 de pași). Sînt, într-adevăr, pași făcuți pe jos. Indiferent cum. Mergînd pur și simplu (cu o medie orară convenabilă : circa 4 km), mărșăluind sau chiar alergînd. Fiecare cum vrea sau... cum poate. Premii se dau tuturor. Singura condiție este să te încadrezi într-o limită de timp care, practic, înseamnă să parcurgi 17—18 km (acesta ar fi echivalentul a 40 000 pași) în 4 pînă la 4 1/2 ore. Deci, toți participanții sosiți în acest interval sînt răsplătiți cu o diplomă (în general, realizată la un înalt nivel artistic) și o medalie sau o plachetă.

Manifestările „marcialonga" se desfășoară, aproape totdeauna, duminica dimineața, pornind de la marginea orașelor pe drumuri mai puțin circulate, de preferință în zone cu vegetație bogată, cu priveliști reconfortante. De-a lungul lor, organizatorii au grijă să asigure puncte de alimentare (cu gustări și răcoritoare, contra cost !) și un serviciu medical care, după cîte am aflat, nu este solicitat decît extrem de rar.

Dar cine sînt promotorii acestor manifestări necompetiționale ? De cele mai multe ori conlucrează mai mulți factori : asociații sportive, întreprinderi, organizații locale de turism, administrații comunale și totodată organisme teritoriale ale U.I.S.P. (organizația sportivă muncitorească din Italia), E.N.A.L. (organizație care sprijină activitățile cultural-sportive din timpul liber) și, bineînțeles, C.O.N.I. (Comitetul olimpic național italian), care deține prerogativele unui for tutelar al activității sportive italiene, ocupîndu-se nu numai de dirijarea pregătirii performerilor pentru J.O., dar și de organizarea unor competiții pentru tineret, de crearea unor baze de antrenament în diferite ramuri de sport.

Este interesant de reținut faptul că marii sportivi (în activitate sau chiar de mult retrași) consideră o datorie de onoare să sprijine aceste manifestări, fie în postura de oficiali, fie în cea de participanți. Toamna trecută s-a desfășurat în zona Rovigo — Padova — Modena o „marcialonga" pe biciclete, un fel de acțiune cicloturistică, din ce în ce mai frecvent întîlnită pe drumurile Italiei. Startul în această lungă promenadă pe două roți (traseul a măsurat 390 km !), a fost dat de cîștigătorul Turului Italiei din 1914, A. Calzolari, care la 84 de ani păstrează încă o uimitoare vioiciune. Cei 333 de participanți au pornit la drum înainte de răsăritul soarelui, la ora 4 dimineața, tura lor încheindu-se după ora 8 seara. Și numai doi cicliști nu au terminat această cursă !

Un alt domeniu al sportului în care și-a făcut apariția „marcialonga" este schiul. La poalele Alpilor, în împrejurimile localității Cavallese, s-a desfășurat, în prima duminică a lunii februarie din acest an, cea de-a 3-a ediție a cursei pe schiuri care prin dimensiunea traseului și prin participarea numeroasă a devenit o serioasă replică la celebra Vasaloppet a suedezilor. Desfășurată pe o distanță de 70 km, „marcialonga sciistica" a adunat la start peste 5 200 de iubitori al mersului pe schi.

Iată trei modalități „sportive necompetiționale" care îl invită pe italianul — tînăr sau vîrstnic — să renunțe, din cînd în cînd, la dulcele „far niente" la care i-ar da dreptul timpul său liber, pentru a se apropia de frumusețea aspră a efortului fizic, pentru a-și aerisi plămînii, pentru a regăsi, cum spunea un confrate din această țară, „gustul lucrurilor simple, dar atît de utile".

Sebastian BONIFACIU

FOTBAL meridiane

ANGLIA A CÎȘTIGAT CAMPIONATUL INTERBRITANIC

În ultimul meci : Irlanda de Nord — Țara Galilor 1-0

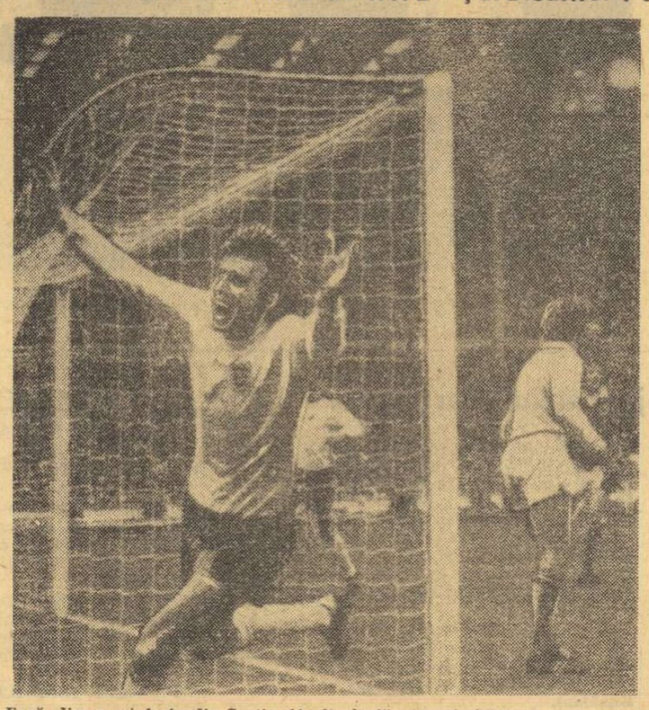

Fază din meciul Anglia-Scoția (1—0) desfășurat simbătă în campionatul interbritanic. **Martin Peters**, *autorul golului, își manifestă bucuria*

Telefoto : A.P. — AGERPRES

La Liverpool, în ultimul meci pentru campionatul interbritanic, echipa Irlandei de Nord a învins cu scorul de 1—0 (1—0) formația Țării Galilor. Unicul punct, al partidei a fost înscris de **Bryan Hamilton**, în minutul 14.

Clasamentul final al competiției : **1. Anglia 6 p, 2. Irlanda de Nord 4 p, 3. Scoția 2 p, 4. Țara Galilor 0 p.**

FESTIVALUL MONDIAL DE BASCHET

LIMA, 20 (Agerpres). — La Lima a început turneul final al Festivalului mondial de baschet. În turneul masculin, echipa Cubei a învins cu scorul de 87—69 (44—24) selecționata Peru. La feminin, U.R.S.S. a întrecut cu 93—51 echipa Franței.

CAMPIONATE... CAMPIONATE...

R.D. GERMANĂ : ATENȚIE LA KREISCHE ȘI POMMERENKE !

BERLIN, 20 (prin telex). — Cu o săptămînă înaintea meciului de la București din preliminariile C.M., în R. D. Germană s-a desfășurat o etapă completă în campionatul primei divizii. Simbătă au fost programate meciurile din etapa a 21-a. Rezultatele pledează în favoarea echipelor fruntașe, care dau majoritatea selecționabililor în echipa națională.

Așa, de pildă, **Dynamo Dresda**, lider în campionatul țării a cîștigat în deplasare la Berlin, dispunînd cu 4—2 de Dynamo. De menționat că oaspeții au condus la un moment dat cu 4—0, două din aceste goluri fiind înscrise de internaționalul **Kreische.**

F. C. Carl Zeiss Jena (pe locul 2 în campionat) a terminat la egalitate la Erfurt, cu Rot Weiss (2—2). În acest meci, **Vogel** de la Jena a deschis scorul. De menționat că **Peter Ducke** nu a jucat fiind ușor accidentat, dar probabil se va reface pînă duminica viitoare. În fine, o altă formație fruntașă, **F. C. Magdeburg** a terminat victorioasă în deplasare cu Chemie Leipzig (2—1). În această partidă, tînărul **Pommerenke** a înscris două goluri, așa încît — deși nu a evoluat în meciul cu Ungaria — reintrarea sa în echipa națională este sigură. De notat că nici unul dintre membrii lotului nu a suferit vreun accident în etapa de simbătă. În general, jucătorii din lot care au fost folosiți în această etapă de campionat au arătat o formă bună. Alte rezultate ale etapei : F. C. Karl Marx-Stadt — Union Berlin 1—0, Sachsenring Zwickau — Hansa Rostock 2—1, Wismut Aue — Lokomotive Leipzig 2—2, Chemie Halle — Vorwärts Frankfurt/Oder 3—6 !

În clasament conduce **Dynamo Dresda** cu 34 p urmată de **F. C. Carl Zeiss Jena** cu 29 p, **F. C. Magdeburg** 27 p, **F. C. Karl Marx Stadt** 26 p, **Lokomotive Leipzig** 22 p etc.

KLAUS SCHLEGEL
redactor șef la revista „Die Neue Fussball-Woche" — Berlin

ITALIA : JUVENTUS — CAMPIOANĂ

BOLOGNA, 20 (prin telex). — Juventus este campioana Italiei ! Formația din Torino și-a păstrat deci titlul și se prezintă aureolată de o mare victorie în finala C.C.E. cu Ajax Amsterdam din 30 mai, la Belgrad. Milan, reîntoarsă victorioasă de la Salonic în Cupa cupelor nu a putut rezista asaltului de la Verona pierzînd cu 3—5 partida și totodată titlul, în timp ce rivalii de la Torino au cîștigat partida din capitală cu A. S. Roma (2—1). În fine, cea de a treia pretendentă la titlu, Lazio a fost învinsă la limită la Neapole (0—1) consolîndu-se cu locul al treilea. Acestea sînt cele trei laureate, în timp ce „terțetul" care părăsește prima divizie a țării este alcătuit din **Atalanta, Palermo** și **Ternana.**

Iată rezultatele și autorii golurilor în ultima etapă : **Lanerossi — Atalanta** 1—0 (autogol Viannelli), **Bologna — Cagliari** 4—2 (Savoldi 2, Fedele și Vieri, respectiv Riva și Maraschi), **Internazionale — Fiorentina** 1—0 (Boninsegna), **Napoli — Lazio** 1—0 (Damiani), **Roma — Juventus** 1—2 (Altafini și Cucureddu pentru Juve, respectiv Spadoni), **Ternana — Palermo** 0—0, **Torino — Sampdoria** 0—1 (Boni), **Verona — Milan** 5—3 (Sirena, Luppi 3, Turone — autogol, respectiv Rosato, Bigon și Sabadini).

Primele clasate :

1. **Juventus**	30	18	9	3	45—26	45
2. **Milan**	30	13	8	4	65—33	44
3. **Lazio**	30	16	11	3	33—16	43

În clasamentul golgeterilor : **Savoldi (Bologna), Rivera (Milan), Pulici (Torino)** toți cu cîte 17 goluri.

CESARE TRENTINI

R.F. GERMANIA : CODAȘELE ÎN ALERTĂ

DÜSSELDORF, 20 (prin telex). — Campionatul vest-german, întrerupt timp de două săptămîni, a fost reluat simbătă. De fapt, cu trei etape înainte de sfîrșit, campioana este cunoscută : **Bayern München.** Deci, din acest punct de vedere, întrecerea nu mai prezintă interes. În schimb, se anunță o luptă mare pentru evitarea retrogradării, în care sînt angajate patru echipe, încercînd să evite ultimele două locuri : 15 **Eintracht Braunschweig** — 23 p, 16. **Hannover 96** — 22 p, 17. **Schalke 04** — 21 p, 18. **Rot Weiss Oberhausen** — 19 p.

Iată rezultatele etapei a 31-a : Borussia Mönchengladbach — Schalke 04 4—1 ; V.f.L. Bochum — Kickers Offenbach 2—3 ; Hamburger S. V. — Eintracht Braunschweig 1—0 ; F. C. Kaiserslautern — Rotweiss Oberhausen 6—2, Fortuna Düsseldorf — Bayern München 0—0 ; Eintracht Frankfurt — F. C. Köln 5—0 ; Hannover 96 — Werder Bremen 2—2 ; V.f.B. Stuttgart — Wuppertaler S. V. 4—2 ; M.S.V. Duisburg — Hertha B.S.C. 2—1.

Primele clasate :

1. **Bayern M.**	31	23	3	5	84—27	49
2. **Bor. Mönch.**	31	17	5	9	78—52	39
3. **F. C. Köln**	30	14	9	7	57—45	37
4. **Wuppertaler SV**	31	14	9	8	55—53	37
5. **Fortuna Düssel.**	31	12	12	7	53—43	36

JOACHIM NEUSSER

În preliminariile C.M.

FRANȚA — IRLANDA 1-1!

Pe stadionul „Parc des Princes" din Paris, în prezența a 45 000 de spectatori, s-a disputat, în preliminariile campionatului mondial, meciul dintre selecționatele **Irlandei** și **Franței.** Partida s-a încheiat la egalitate : 1—1 (0—0).

Rezultatul constituie o mare surpriză și diminuează șansele de calificare ale echipei franceze. Scorul a fost deschis de francezi în minutul 73 prin **Chiesa,** dar după 5 minute, oaspeții au reușit să egaleze, prin golul marcat de mijlocașul **Martin.**

Clasamentul grupei a 9-a :

1. **U.R.S.S.**	3	2	0	1	3—2	4
2. **Franța**	3	1	1	1	3—3	3
3. **Irlanda**	4	1	1	2	4—5	3

Ultimul meci : **U.R.S.S.—Franța,** la 26 mai, la Moscova.

TELEX ● TELEX ● TELEX ● TELEX

Primul festival internațional de gimnastică, organizat la Rio de Janeiro, în sala „Maracanazinho", a cunoscut un mare succes, aducînd în tribune peste 18 000 de spectatori. La acest festival și-au dat concursul campioana olimpică Ludmila Turisceva (U.R.S.S.), compatrioata sa Liubov Burda, japonezii Fumio Horna și Mitsuo Tsukahara, americanul John Verosby și alții. Gimnaștii străini vor face în continuare demonstrații la Porto Alegre, Sao Paulo și Brasilia.

■

Etapa a doua a Turului Italiei (Köln — Luxemburg, 208 km) a revenit rutierului belgian Roger de Vlaeminck, care l-a învins la sprint pe italianul Franco Bitossi și pe Eddy Merckx (care rămîne însă liderul clasamentului general).

În semifinalele turneului de tenis de la Las Vegas, Arthur Ashe l-a învins cu 7—6, 6—3 pe Roscoe Tanner, iar Brian Gottfried l-a eliminat cu 6—1, 7—5 pe Cliff Richey, continuînd astfel seria surprizelor înregistrate în acest concurs.

■

Selecționata masculină de volei a URSS a susținut a doua întîlnire, de la sosirea în Japonia. Evoluînd la Nagoya, voleibaliștii oaspeți au învins cu 3—0 (11, 7, 11) echipa Japoniei.

■

Boxerul columbian Antonio Cervantes și-a păstrat titlul de campion mondial la categoria super-ușoară (versiunea WBA). În meciul disputat la Ciudad de Panama, Cervantes l-a învins prin K.O. în repriza a 5-a pe panamezul Alfonso Fraser.

Pugilistul american de culoare Ron Lyle (categoria grea) l-a întîlnit la Denver pe argentinianul Gregorio Peralta. După 10 reprize, juriul l-a acordat decizia la puncte lui Lyle. Acesta din urmă a suferit în carieră sa de profesionist doar o singură înfrîngere (are 29 de meciuri cîștigate). El a fost învins la puncte de Jerry Quarry. Lyle urmează să-l întîlnească acum pe Floyd Patterson.

■

Echipa Tesla Pardubice a cîștigat în acest an campionatul de hochei pe gheață al Cehoslovaciei. În meciul decisiv, hocheiștii din Pardubice au învins cu scorul de 5—3 pe fosta deținătoare a titlului, echipa Dukla Jihlava.

Biblioteca ... Tîrgu-Mureș

PROLETARI DIN TOATE ȚĂRILE, UNIȚI-VĂ!

Sportul

ZIAR AL CONSILIULUI NATIONAL PENTRU EDUCAȚIE FIZICĂ ȘI SPORT

ANUL XXIX — Nr. 7420 | 4 PAGINI 30 BANI | Marți 22 mai 1973

VIZITA PREȘEDINTELUI CONSILIULUI DE STAT, NICOLAE CEAUȘESCU, ÎN ITALIA

Festivitatea de la aeroportul Ciampino, sentimentele de prietenie manifestate de cetățenii Romei, înaltele onoruri militare de la Palatul Quirinale, omagiul adus președintelui Nicolae Ceaușescu de șefii misiunilor diplomatice ai unor țări de pe toate continentele, atmosfera de cordialitate care a caracterizat prima convorbire dintre cei doi președinți, schimbul de decorații, depășind prin semnificații un act protocolar, ele atestînd trăinicia relațiilor reciproce, cuvintele de caldă ospitalitate rostite de președintele Giovanni Leone la fastuosul dineu oferit în cinstea solilor poporului român, totul, dar absolut totul lasă să se întrevadă încă din prima zi a vizitei că ea a început sub cele mai bune auspicii, că așteptările celor două popoare, încrederea lor în succesul deplin al convorbirilor la nivel înalt româno-italiene se vor împlini.

Luni la amiază, tovarășul Nicolae Ceaușescu, președintele Consiliului de Stat al Republicii Socialiste România, împreună cu tovarășa Elena Ceaușescu, a plecat spre capitala Italiei, unde, la invitația președintelui Giovanni Leone întreprinde o vizită oficială — eveniment de seamă în dezvoltarea tradiționalelor legături româno-italiene.

Președintele Consiliului de Stat este însoțit de Ion Pățan, vicepreședinte al Consiliului de Miniștri, ministrul comerțului exterior, George Macovescu, ministrul afacerilor externe, Ioan Avram, ministrul industriei construcțiilor de mașini grele, de consilieri și experți.

★

... După un zbor de două ceasuri, timp în care a fost survolat teritoriul Iugoslaviei prietene, nord-estul și centrul Italiei, avionul prezidențial, arborînd în fața carlingei stegulețe cu tricolorul român și cel italian, aterizează pe aeroportul Ciampino-vest, la ora 14,00, ora locală, fiind escortat de la graniță de reactoare ale forțelor aeriene ale țării gazdă. Clădirea aerogării este împodobită cu drapelele de stat ale celor două țări. Sub cerul de mai, răsună salvele de tun, în semn de salut.

Au venit să întîmpine pe președintele Nicolae Ceaușescu, pe tovarășa Elena Ceaușescu, să le adreseze urarea de bun venit președintele Republicii Italiene, Giovanni Leone, împreună cu soția, Vittoria Leone, președintele Consiliului de Miniștri, Giulio Andreotti, președintele Curții Constituționale, Francesco Paolo Bonifacio, vicepreședintele Consiliului de Miniștri și ministru al apărării, Mario Tanassi, ministrul afacerilor externe, Giuseppe Medici.

De asemenea, pe aeroport se află miniștri, subsecretari de stat, deputați și senatori, alte oficialități civile și militare.

Sînt de față Iacob Ionașcu, ambasadorul României la Roma, membri ai ambasadei și ai agenției comerciale a țării noastre, conducerea „Bibliotecii române" din capitala Italiei.

Au venit, totodată, să salute pe șeful statului român ambasadorul Italiei la București, Antonino Restivo, decanul corpului diplomatic, monseniorul Romolo Carboni, șefi de misiuni diplomatice acreditați la Roma și alți membri ai corpului diplomatic.

La coborîrea din avion, președintele Nicolae Ceaușescu și tovarășa Elena Ceaușescu sînt întîmpinați de președintele Giovanni Leone și de soția sa, doamna Vittoria Leone. Cei doi șefi de stat se salută cu cordialitate. își string cu căldură mîinile. Sînt intonate imnurile de stat ale României și Italiei.

Președintelui Consiliului de stat și tovarășei Elena Ceaușescu le sînt prezentate personalitățile oficiale italiene venite în întîmpinare.

Apoi, cei doi președinți trec în revistă garda de onoare, echipată în ținută de paradă.

La rîndul său, șeful statului român face prezentarea persoanelor

(Continuare în pag. a 4-a)

La 30 mai

OPTIMILE DE FINALĂ ALE „CUPEI ROMÂNIEI", LA FOTBAL

După cum s-a anunțat, optimile de finală ale „Cupei României" se vor desfășura în ziua de 30 mai. Iată localitățile care vor găzdui partidele:

BUZĂU: F. C. Galați — Petrolul; PLOIEȘTI: Constructorul Galați — Dinamo; SIBIU: Știința Petroșani — Steaua; MEDIAȘ: Chimia Rm. Vîlcea — C.F.R. Cluj; DROBETA TR. SEVERIN: Metalul București — U.T.A.; BUCUREȘTI: F. C. Constanța — F. C. Argeș; BRAȘOV: Sportul studențesc — „U" Cluj; GALAȚI: Sport Club Bacău — Rapid București.

Toate meciurile vor începe la ora 16.30.

UN FRUMOS SUCCES AL SPORTULUI NOSTRU

ECHIPA DE JUNIOARE A ROMÂNIEI CAMPIOANĂ EUROPEANĂ LA POPICE

Echipa masculină a țării noastre s-a clasat pe locul IV

PREROV, 21 (prin telefon). În localitate au început de două zile întrecerile campionatelor europene de popice la juniori, la care participă sportivi din 12 țări. Prima probă a competiției continentale, cea pe echipe, **s-a încheiat cu un frumos succes românesc, reprezentativa de junioare a țării noastre cucerind medalia de aur.** Astfel, tinerele sportive românce cîștigă pentru a doua oară consecutiv titlul de campioană europeană.

Ediția cehoslovacă a C.E. este deosebit de disputată, în confruntarea pe echipe, de pildă, formațiile sînt departajate în clasament la diferențe foarte mici. Cele mai bune jucătoare din echipa noastră au fost **Elisabeta Szilagyi** — 408 p d, ea s-a numărat printre puținele jucătoare care au depășit limita celor 400 de popice doborîte, **Vasilica Pintea** — 399 p d și **Bălașa Mirică** — 395 p d. Celelalte trei componente ale formației României au punctat după cum urmează: **Elena Goncear** 368, **Erica Szasz** 375 și **Eugenia Hollesch** 361. Antrenorul formației învingătoare este **Teodor Buzea.**

Iată clasamentul competiției feminine: **ROMÂNIA 2306 p d, 2. R.D. Germană 2279 p d, 3. Ungaria 2274 p d, 4.** Iugoslavia 2196 p d, 5. R.F. Germania 2145 p d, 6. Cehoslovacia 2121 p d.

La băieți, popicarii noștri au avut un start mai slab, ei nu s-au putut acomoda cu pistele moi, care solicită o tehnică specială de lansare a bilei, nici unul dintre ei nu au reușit să obțină un rezultat în jurul cifrei de 850 p d. Componenții formației noastre au realizat următoarele rezultate — pe echipe 4950 p d (**M. Grigore 909 p d, C. Lebădă 831 p d, I. Ștefucz 829 p d, V. Pișcoi 837 p d, A. Marcu 802 p d și I. Szasz 842 p d**). În clasamentul pe echipe România ocupă locul IV, după reprezentativa R.F.G (4990 p d). La ora efectuării convorbirii telefonice cu Prerov jucau ultimele schimburi dintre cele două formații pretendente la titlu, Ungaria și Iugoslavia. După 5 perechi conduceau popicarii maghiari 4244—4205 p d.

Marți este zi de odihnă, cînd participanții la C.E. vor efectua o excursie în împrejurimile pitorești ale orașului care găzduiește competiția, iar miercuri se va disputa proba de perechi.

Echipa reprezentativă de junioare a României, campioană europeană. De la stînga la dreapta (în rîndul de sus): Bălașa Mirică, Teodor Buzea (antrenor), Erica Szasz, Elisabeta Szilagyi, (în rîndul de jos): Vasilica Pintea, Elena Goncear, Maria Todea (rezervă) și Eugenia Hollesch.

PENTRU ÎNDEPLINIREA PREVEDERILOR HOTĂRÎRII PLENAREI C. C. AL P. C. R.

RĂSPUNDERE SPORITĂ ȘI EXIGENȚĂ DIN PARTEA SINDICATELOR PENTRU ORGANIZAREA ȘI DEZVOLTAREA EDUCAȚIEI FIZICE ȘI SPORTULUI ÎN ÎNTREPRINDERI ȘI INSTITUȚII

Apariția Hotărîrii Plenarei C.C. al P.C.R. din 28 februarie — 2 martie a.c., cu privire la dezvoltarea continuă a educației fizice și sportului a constituit, pentru sindicate, asociații și cluburi sportive din întreprinderi și instituții, cît și pentru salariați, un eveniment de prim ordin. Ea a fost primită cu multă însuflețire și cu o deosebită satisfacție, a întrunit deplina adeziune a tuturor iubitorilor sportului, a maselor largi de activiști sportivi și oameni ai muncii, a făcut și continuă să facă obiectul unor dezbateri ample la nivelul organelor sindicale — în plenare și ședințe de birou executiv ale consiliilor județene ale sindicatelor, al consiliilor asociațiilor și cluburilor sportive, al grupelor sindicale, a determinat o investigație adîncă în problematica actuală și de perspectivă a activității de educație fizică și sport, finalizată prin adoptarea unor planuri de măsuri operative și vii, menite să contribuie la înfăptuirea prevederilor cuprinse în documentul de partid.

O trecere în revistă a activității desfășurate în perioada ce s-a scurs de la apariția Hotărîrii ne arată o marcantă înviorare a muncii în domeniul sportului de masă, capitol pe care Hotărîrea de partid îl subliniază în mod deosebit.

În tot mai multe întreprinderi și instituții au avut și au loc numeroase inițiative concretizate în acțiuni adresate oamenilor muncii, dar mai cu seamă tineretului încadrat în producție: **crosuri, excursii, competiții de masă, gimnastică la locul de muncă ș.a.** Este indiscutabil faptul că preocuparea pentru organizarea cît mai atractivă și utilă a timpului liber al salariaților a crescut, nu numai în amploare, dar și în conținut.

În acest context și în spiritul înaltei exigențe în care a fost analizată activitatea sportivă în plenara C.C. al P.C.R. din februarie-martie a.c., Comitetul executiv al C.C. al U.G.S.R. a dezbătut recent problemele privind modul cum s-au ocupat sindicatele, asociațiile și cluburile sportive din întreprinderi și instituții de organizarea și desfășurarea educației fizice, turismului și sportului de masă și de performanță în rîndurile oamenilor muncii. S-a scos în evidență, în spirit critic și autocritic, în mod deosebit caracterul sporadic și puțin cuprinzător al acțiunilor sportive de masă inițiate, insuficienta preocupare a organelor sindicale, la toate nivelurile, a asociațiilor și cluburilor sportive din întreprinderile și instituțiile din mediul urban pentru desfășurarea unei activități de educație fizică care să fie accesibilă maselor largi de salariați, întregului tineret. De asemenea, s-a arătat insuficienta preocupare pentru antrenarea activului obștesc de a participa cu eficiență, răspundere și pasiune la conducerea asociațiilor și cluburilor sportive, la organizarea activității sportive de masă, la rezolvarea a o serie de probleme gospodărești, administrative și materiale ale sportului.

În măsurile adoptate cu această ocazie de Comitetul executiv al C.C. al U.G.S.R., se subliniază răspunderea sporită ce revine sindicatelor — potrivit Hotărîrii plenarei C.C. al P.C.R. — **în dezvoltarea continuă a activității sportive în rîndurile salariaților:** sportul, ca parte integrantă a procesului de educație a oamenilor muncii, trebuie să ocupe un loc important în activitatea permanentă a acestora, ele răspunzînd de organizarea și desfășurarea educației fizice, turismului, sportului de masă și de performanță, de conducerea și îndrumarea activității asociațiilor și cluburilor sportive din întreprinderi și instituții. În toate problemele activității sportive, se arată în planul de măsuri, organele și organizațiile sindicale vor conlucra permanent și cît mai eficient cu organele locale pentru educație fizică și sport, cu organizațiile U.T.C., cu oficiile județene de turism și cu celelalte instituții și organizații cu atribuții în domeniul sportului.

Sarcina fundamentală, pe linie de sport, a sindicatelor și asociațiilor sportive din întreprinderi și instituții va fi, și în viitor, organizarea educației fizice și sportului de masă. În acest scop, se va acorda atenție sporită inițierii cu continuitate a unor acțiuni sportive și recreative, care să fie accesibile întregului tineret și salariaților și care să contribuie la fortificarea organismului acestora, la dezvoltarea capacității fizice și creșterea puterii lor de muncă, la prevenirea efectelor sedentarismului și ale poluării, la reducerea cazurilor de îmbolnăviri, la recrearea fizică și psihică. Activitatea sportivă de masă va fi orientată și organizată, cu prioritate, în aer liber, în scopul creșterii influenței și eficienței exercițiilor fizice asupra călirii și rezistenței generale a organismului. Pentru aceasta, se va pune un accent mai mare pe organizarea de excursii, drumeții, serbări cîmpenești, crosuri, mers pe bicicletă, gimnastică zilnică, culturism, practicarea unor ramuri de sport în funcție de cunoștințe și condiții materiale (înot, canotaj popular, schi, patinaj, volei, fotbal, handbal, tenis, tenis de masă ș.a.). Activitatea de turism este amplu subliniată în planul de măsuri unde se arată că în toate întreprinderile și instituțiile, organele sindicale împreună cu organizațiile U.T.C. și oficiile județene de turism vor sprijini asociațiile sportive pentru a dezvolta, în cadrul acțiunii „Amicii drumeției", turismul de masă activ, organizînd săptămînal drumeții și excursii pe jos, cu bicicletele, pe schiuri, în caravane cu autobuze și trenuri la punctele pitorești și de importanță istorică și economică. La sfîrșit de săptămînă, sindicatele și asociațiile sportive vor organiza, pentru salariați și membrii lor de familie, ieșiri la diferite zone de agrement, folosind, în acest scop, în mai mare măsură condițiile na-

prof. EFREM CHERTEȘ
adjunct al președintelui Comisiei sport și turism a C.C. al U.G.S.R.

(Continuare în pag. a 2-a)

PREGĂTIRILE FOTBALIȘTILOR PENTRU MECIUL CU R. D. G.

LA SNAGOV, ORE DE LUCRU INTENS...

● Ieri și astăzi, program de antrenamente fizico-tehnice ● De miercuri se intră „în linia dreaptă" a preparativelor

Dumitru (pe care îl vedeți în imagine) i-a pasat lui Dumitrache și acesta a reluat, scurt, în poarta apărată de Albu. E ultimul gol — al cincilea — marcat de lotul reprezentativ în partida de duminică, de la Brașov.

Foto: S. BACKSY

Prima zi, la Snagov, a tricolorilor s-a scurs fără evenimente cu totul deosebite. Cei 17 jucători (antrenorii au decis să nu mai cheme pe nici unul dintre fotbaliștii aflați pe lista înaintată la F.I.F.A.) au trecut la ora 9, un riguros control medical efectuat de dr. Dumitru-Tomescu; rezultatele lui sînt bune. Zilele petrecute la Poiana Brașov au avut darul să refacă în mod vizibil organismul jucătorilor, după eforturile din campionat. Prima probă de control a reprezentat-o și pe plan fizic întîlnirea de la Brașov. În general, componenții lotului au trecut-o în mod satisfăcător. E încă un indiciu furnizat de examenul desfășurat ieri dimineață timp de două ore.

La ora 11, sub îndrumarea antrenorului Robert Cosmoc, cei cinci jucători care nu au evoluat pe stadionul Municipal — adică **Haidu, Tănăsescu, Sameș, Mureșan** și **Marcu** — au efectuat, timp de o oră și jumătate, un susținut program de pregătire fizico-tehnic, spre a „compensa" absența din întîlnirea cu Steagul roșu. Se urmărește, astfel, menținerea întregului lot la un grad cît mai apropiat de pregătire.

Ieri după amiază, la ora 17, toți cei 17 jucători au reapărut pe terenul de la Snagov; fiecare a primit cîte o minge și, timp de două ore, a executat un intens program de pregătire tehnică. Sigur că, înainte de a se ajunge la lucrul cu mingea, s-a desfășurat obișnuitul program de pregătire fizică. S-a lucrat cu multă poftă și conștiinciozitate. Foarte atent este urmărit Dobrin. În scopul

Eftimie IONESCU

(Continuare în pag. a 3-a)

La baza studențească de la Lacul Tei

UN ADEVĂRAT FESTIVAL AL SPORTULUI DE MASĂ UNIVERSITAR

Un moment inedit și pitoresc al concursului popular de canotaj disputat duminică pe Lacul Tei: întrecerea canoelor de 10+1 a studentelor.

Foto: Theo MACARSCHI

Deși sesiunea de examene bate la ușă, peste 2 500 de studenți n-au pregetat să se adune duminică în incinta frumosului Complex sportiv de pe malul Lacului Tei, pentru a marca închiderea anului sportiv universitar la Institutul de construcții din Capitală, festivitate a cărei excelentă organizare a fost asigurată de catedra de educație fizică și sport și Asociația studenților comuniști din institut.

Cu acest prilej s-a disputat cea de a XI-a ediție a **„Cupei Anghel Saligny"**, competiție tradițională desfășurată la atletism, baschet, fotbal, gimnastică, șah, tenis de masă și volei. La capătul unor dispute

● „Cupa Anghel Saligny" — la a XI-a ediție — a revenit Facultății de construcții de mașini și utilaje

frumoase și interesante, pe primul loc s-a clasat echipa Facultății de construcții de mașini și utilaje (776 p), care a intrat în posesia trofeului. La numai patru puncte în urmă s-a aflat reprezentativa Facultății de construcții civile (772). A treia treaptă a podiumului a revenit Facultății de construcții feroviare, drumuri și poduri (626 p).

În timp ce terenurile bazei sportive erau ocupate de aprigile dispute ale studenților constructori, alți 300 de universitari au luat cu asalt... apele Lacului Tei, unde s-au desfășurat concursurile nautice. Iată și învingătorii: **BĂRCI UNIVERSALE: 1. Facultatea de fizică, 2.** Facultatea de drept, 3. Facultatea de biologie; **GIGURI** (schifuri cu stabilitate mai mare): **1. Politehnica,** pe locurile 2 și 3 s-a clasat Facultatea de matematică (Universitate) cu două echipaje; **CANOE** (10+1): 1. Facultatea de chimie (Universitate), 2. Facultatea de drept, 3. Facultatea de biologie.

Așadar, un adevărat festival al sportului de masă pentru studenții bucureșteni. Cei mai buni dintre ei au primit din partea organizatorilor frumoase premii în echipament sportiv.

Gh. BURLEA — coresp.

IERI, ÎN CADRUL UNEI ADUNĂRI FESTIVE

DINAMO BUCUREȘTI A PRIMIT DIPLOMA ȘI STEAGUL DE CLUB FRUNTAȘ ACORDATE DE C.N.E.F.S.

Ieri după amiază a avut loc, la Casa de Cultură a Ministerului de Interne din Capitală, ședința festivă organizată cu prilejul împlinirii unui sfert de veac de la înființarea clubului sportiv Dinamo București și a înmînării diplomei și steagului atribuite de C.N.E.F.S. pentru cîștigarea locului I în întrecerea dintre cluburile sportive din țară pe anul 1972.

La ședință au luat parte membri ai consiliului de conducere al Ministerului de Interne, generali și ofițeri, reprezentanți ai Consiliului Național pentru Educație Fizică și Sport, ai federațiilor sportive, ai unor cluburi din Capitală și din țară, antrenori, sportivi fruntași, numeroși invitați.

Adunarea a fost deschisă de tovarășul general locotenent **Alexandru Dănescu,** adjunct al ministrului de interne.

Președintele clubului sportiv Dinamo București, colonel **Valeriu Buzea,** a prezentat un bilanț al principalelor realizări obținute în acest sfert de veac și cu deosebire în 1972, an în care Dinamo București a cucerit pentru o treia oară consecutiv locul I în întrecerea organizată de C.N.E.F.S.

În continuare, tovarășul **Ioan Popa,** secretar al Comitetului municipal U.T.C. București, a înmînat unor sportivi fruntași ai clubului Diploma de Onoare a C.C. al U.T.C., iar altora Diploma Comitetului Municipal al U.T.C.

Au adresat, apoi, saluturi clubului Dinamo tovarășii: **Tudor Vasile,** prim-vicepreședinte al Consiliului municipal pentru educație fizică și sport București, col. **Maximilian Pandele,** președintele clubului sportiv Steaua, col. **Silviu Ghițescu,** vicepreședintele clubului Dinamo Brașov, prof **Ștefan Nobilescu,** directorul școlii sportive Energia, prof. univ. **Ion Șiclovan,** rectorul I.E.F.S., **Puiu Anghel,** președintele clubului sportiv Voința, **Th. Bolea,** președintele clubului sportiv școlar.

În continuare a luat cuvîntul general lt. **Marin Dragnea,** prim-vicepreședinte al Consiliului Național pentru Educație Fizică și Sport care, în numele Biroului Executiv, al președintelui C.N.E.F.S., **Emil Drăgănescu,** și al său personal a adus un cald salut sportivilor, antrenorilor și activiștilor clubului, cu ocazia jubileului de un sfert de veac, și le-a adresat felicitări pentru locul I obținut în întrecerea dintre cluburile sportive, precum și pentru remarcabilele realizări obținute în competițiile cu caracter intern și în marile confruntări internaționale, în care au reprezentat cu cinste culorile țării. General lt. Marin Dragnea a înmînat, apoi, președintelui clubului Dinamo Diploma și steagul de club fruntaș, iar unor tovarăși din conducerea și aparatul Ministerului de Interne cu merite

Prim-vicepreședintele C.N.E.F.S., general lt. Marin Dragnea, înmînează Diploma și steagul de club fruntaș președintelui clubului Dinamo, colonel Valeriu Buzea.

(Continuare în pag. a 2-a)

I. E. F. S. — PE DRUMUL AFIRMĂRII ÎN HANDBALUL FEMININ

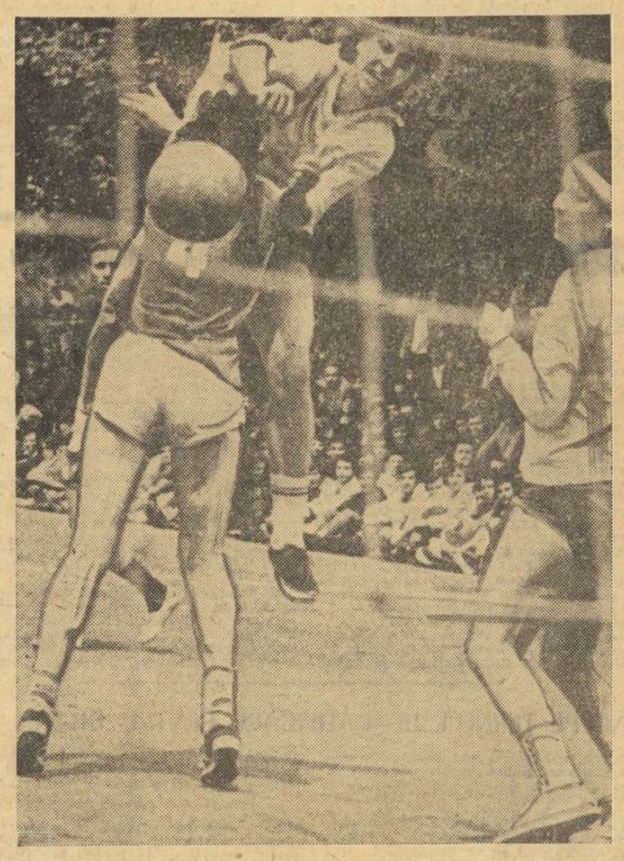

Încă o imagine care ilustrează excepționala contribuție a Doinei Cojocaru la succesul formației I.E.F.S. Înălțată peste apărarea timișorencelor, Doina marchează golul victoriei studentelor bucureștence!

Citiți în pag. a 2-a comentariul nostru la derbyul handbalului feminin.

Start în întrecerea de cros a studenților de la Institutul de construcții din cadrul tradiționalei cupe „Anghel Saligny"

AGENDA competițiilor de masă

CONCURS DE ORIENTARE TURISTICĂ LA CHEILE BACIULUI

Consiliul municipal pentru educație fizică și sport Cluj, în colaborare cu ceilalți factori, a organizat, duminică, un reușit concurs de orientare turistică la Cheile Baciului. Au fost prezenți peste 400 de concurenți, băieți și fete, constituiți în 138 de echipe. Traseele au măsurat 3 200—4 600 m, cu porțiuni de ieșen accidentat, avînd diferențe de nivel între 120—180 m.

Iată cîștigătorii: **copii** — Școala generală nr. 5 Cluj; **juniori mici** — Liceul de arte plastice; **juniori mari** — Școala profesională U.M.M.R.; **timeri** — A.S.A. Cluj; **fete** — Liceul 5 Cluj; **juniore mici** — Școala generală nr. 9; **juniore mari** — Școala generală nr. 9; **timeri** — LL Deșul Gh. Barițiu. (prof. Gh. LOZINCĂ — corresp.)

ÎN ÎNTRECERE: LUCRĂTORII DIN COMERȚ

Aflată la cea de a 12-a ediție, tradiționala întrecere sportivă de masă rezervată lucrătorilor din comerț, din municipiul Tg. Mureș, se bucură de o largă popularitate, la întreceri participînd numeroși tineri și virstnici din aproape toate unitățile comerciale de pe teritoriul orașului. Pînă în prezent, la această competiție s-au înscris 8 unități comerciale.

ÎNTRECERILE ATLETICE ALE ELEVILOR

Pe stadionul „23 August" din orașul Sf. Gheorghe s-a desfășurat, timp de 2 zile, campionatul de atletism al liceelor și școlilor profesionale. Au participat cei mai buni atleți ai liceelor de cultură generală, liceelor tehnice și școlilor profesionale din 5 orașe din județului Covasna. Iată cîteva dintre cele mai bune rezultate obținute: **100 m fete**: Maria Sonka (Sf. Gheorghe) 13 sec. **băieți**: D. Pozna (Baraolt) 12,1; **200 m fete**: Maria Bakk (Tg. Secuiesc) 29 sec.; **400 m fete**: Rozalia Szep (Sf. Gheorghe) 66,4; **băieți S. Laszlo 54,1.** (Gh. BRIOTĂ — corespondent)

DINAMO A PRIMIT DIPLOMA ȘI STEAGUL DE CLUB FRUNTAȘ

(Urmare din pag. 1)

deosebite în obținerea rezultatelor amintite, Diploma de Onoare a C.N.E.F.S. Au fost, de asemenea, înmînate titlurile de antrenor emerit, maestru emerit și maestru al sportului unor cadre tehnice și sportivi fruntași ai clubului.

În încheierea adunării festive, tovarășul general lt. Alexandru Dănescu, în numele consiliului de conducere al Ministerului de Interne, a felicitat căldurос pe sportivii, antrenorii și activiștii clubului pentru rezultatele dobîndite în decursul acestor 25 de ani și pentru cîștigarea întrecerii între cluburi. Totodată, vorbitorul a subliniat sarcinile de mare răspundere care revin sportivilor dinamoviști pentru obținerea de noi performanțe la cel mai ridicat nivel internațional, în sprijinirea sportului de masă, precum și pentru o pregătire cît mai temeinică în vederea Jocurilor Olimpice din 1976 de la Montreal.

A urmat un frumos program artistic și de gimnastică, apreciat de spectatori.

I. E. F. S. PE DRUMUL AFIRMĂRII ÎN HANDBALUL FEMININ

Dominat categoric de echipele universitare, campionatul feminin de handbal, divizia A, a luat sfîrșit (teoretic) duminică la amiază pe stadionul Tineretului. La capătul unui șir de ani de încercări, I.E.F.S. reușește — în sfîrșit — să se afle în postura de lider al clasamentului cu numai o etapă înaintea încheierii campionatului, să fie — cum se spune — la un pas de împlinirea unui mare vis. Marele său merit este acela de a fi crezut în posibilitatea realizării acestei performanțe, de a fi reușit să se impună într-o ediție destul de agitată și, în fine, de a fi obținut cîte două succese la contracandidatele directe la titlu, Universitatea Timișoara și Universitatea București. În balanța succesului său general a atîrnat mult contribuția majoră a Doinei Cojocaru, o jucătoare de superclasă.

I.E.F.S. și-a consolidat jocul în ultima vreme, are o mai mare coeziune, o mai mare dorință comună de a învinge. Pregătirea fizică superioară a majorității componentelor formației, apărarea fermă (puțin cam prea dură însă...), axată pe sistemul riscant 4+2, dar eficace atunci cînd jucătoarele au resurse să-l susțină, punerea în valoare a forței de șut a Doinei Băicoianu și trecerile de la ritm lent la ritm extrem de rapid în acțiunile de atac — iată cîteva din atu-urile actuale ale viitoarei campioane naționale. Ele au fost puse în evidență, valorificate, și cu prilejul derbyului susținut în compania Universității Timișoara. La forțe egale, studentele bucureștence au zdruncinat... echilibrul printr-un plus de calm și luciditate în momentele decisive. Am dori însă ca lectorul universitar Ion Bota, antrenorul echipei, și jucătoarele de la I.E.F.S. să nu treacă peste faptul că în jocul lor există încă numeroase carențe, că team-ul nu reprezintă un tot unitar la nivelul exigențelor, că acțiunile de atac nu sînt aflt de variate încît să poată surprinde orice adversar și, mai ales, că mizînd numai pe forța, inteligența și intuiția Doinei Cojocaru nu pot avea întotdeauna succesul asigurat. O jucătoare — chiar de clasa înaltă a Doinei Cojocaru — poate avea momente de slăbiciune, scăderi de formă. Și, în aceste cazuri, ce se întîmplă cu echipa ? Pierde, desigur.

În cazul unui succes în partida de duminică cu Rulmentul Brașov (mai mult decît firesc), **I.E.F.S. trebuie să se gîndească la Cupa campionilor europeni, la reprezentarea demnă a handbalului românesc în această competiție de prestigiu. I se va pretinde, fără îndoială, să obțină mai mult decît precursoarea sa, să-și aducă contribuția la ascensiunea handbalului feminin în arena internațională. Subscriem integral la acest deziderat.**

Hristache NAUM

DIN NOU SURPRIZE ÎN DIVIZIA B

Duminică s-au disputat jocurile din cadrul penultimei etape a diviziei secunde de handbal. Runda a adus cîteva surprize, din rîndul cărora amintim înfrîngerea formațiilor Universitatea Cluj, Rapid București și C.S.U. Galați. Iată, de altfel, rezultatele înregistrate :

FEMININ, Seria I : Confecția — Gloria Buzău 9—7 (4—6 !) C.S.U. Construcții — Universitatea Iași 9—11 (5—5), Voința București — Voința Craiova 11—9 (6—3), Vulturul Ploiești — IGEX București 11—5 (5—2), Constructorul București — Tomistex Constanța 9—7 (5—4) ; **Seria a II-a :** Nitramonia Făgăraș — C.S.M. Sibiu 5—9 (2—2), Constructorul Baia Mare — Universitatea Cluj 16—13 (5—9) !, Voința Sighișoara — Universitatea II Timișoara 6—0.

MASCULIN, Seria I : Știința Bacău — Relonul Săvinești 16—16 (11—8) !, Comerțul Constanța — C.S.U. Galați 15—7 (9—2) !, S. C. Bacău — Rafinăria Teleajen 28—20 (14—10), Universitatea Craiova — Rapid București 16—15 (7—9) !, Agronomia Iași — Voința Gh. Gheorghiu-Dej 6—0 (neprezentare) ; **Seria a II-a :** Banatul Timișoara — Nitramonia Făgăraș 17—15 (8—4), C.S.M. Reșița — A.S.A. Tg. Mureș 14—10 (9—4), Timișul Lugoj — Constructorul Oradea 17—14 (9—6), Metalul Copșa Mică — Știința Lovrin 21—11 (11—7), A.S.A. Sibiu — Gloria Arad 0—6.

Corespondenți : Șt. Gurgui, P. Popa, V. Lazăr, D. Onciu, T. Tohătan, C. Popescu, N. Ghidu, M. Faliciu, C. Olaru, M. Mircov, C. Crețu, I. Ioniță.

MOTO

ȘTEFAN CHIȚU ȘI TRAIAN MOAȘA AU PRELUAT CONDUCEREA ÎN CAMPIONATUL DE MOTOCROS

Campionatul național de motocros a continuat duminică prin desfășurarea celei de a patra etape. Întrecerile au avut loc pe un traseu ales în apropierea orașului Tg. Jiu, care a supus pe participanții la cele patru probe din program la un dificil examen. Terenul, înmuiat pe unele porțiuni de ploi căzută în prezilele concursului, a solicitat alergătorilor un plus de rezistență și îndemînare precum și o atenție sporită în pregătirea mașinilor. Doi dintre animatorii principali ai actualului campionat, Adam Crisbai (250 cmc) și Constantin Goran (500 cmc) au avut defecțiuni tehnice, fiind nevoiți să abandoneze.

REZULTATE TEHNICE : 250 cmc — 1. St. Chițu (Poiana Cimpina) 8 p, 2. M. Banu (Poiana Cimpina) 6 p, 3. Fr. Szinte (Torpedo Zărnești) 4 p, 4. P. Lucaci (St. r. Bv) 3 p, 5. T. Bălănoiu (Victoria Moreni) 2 p, 6. M. Murgoci (Poiana Cimpina) 1 p ; **500 cmc** — 1. P. Filipescu (I.T.A. Tg. Jiu) 8 p, 2. Tr. Moașa (St.r. Bv.) 6 p, 3. D. Motișan (Victoria Moreni) 4 p, 4. A. Benedec (St.r.Bv.) 3 p, 5. Tr. Nistorescu (I.T.A. Tg. Jiu) 2 p ; 6. J. Sefter (I.T.A. Tg. Jiu) 1 p ; **juniori :** 1. T. Isac (Muscelul Cîmpulung) 8 p, 2. D. Argăseală (Automobilul Buzău) 6 p, 3. C. Băjan (Muscelul Cîmpulung) 4 p ; **motoreta Mobra :** 1. E. Mülner (Torpedo Zărnești) 8 p, 2. D. Zainea (Loc. Ploiești) 6 p, 3. D. Ardelean (St.r.Bv.) 4 p.

CLASAMENTELE GENERALE DUPĂ PATRU ETAPE : 250 cmc — 1. St. Chițu 23 p, 2. P. Lucaci 19 p, 3. M. Banu 18 p ; **500 cmc** — 1. Tr. Moasa 24 p, 2. P. Filipescu 22 p, 3. C. Goran (Poiana Cimpina) 22 p ; **juniori :** 1. Gh. Ooroiu (Poiana Cimpina) 21 p, 2. T. Isac 20 p, 3. V. Argăseală 13 p ; **motoreta Mobra** — 1. E. Mülner 32 p, 2. D. Zainea 12 p, 3. I. Lăncrănjan (St. r.Bv) 10 p.

RĂSPUNDERE SPORITĂ ȘI EXIGENȚĂ DIN PARTEA SINDICATELOR

(Urmare din pag. 1)

turale locale de relief și slimă existențe.

Competițiile de cros și ciclocros vor ieși din sfera acțiunilor ocazionale, „festive", intrînd în rîndul activităților obișnuite, organizate de asociații ca mijloace de influențare în bine a stării de sănătate și a capacității de muncă, care să antreneze în alergare cel puțin de două ori pe lună masa largă de tineri și salariați din secțiile și sectoarele de muncă — în pauzele de producție sau în timpul liber.

Organizarea gimnasticii la locul de muncă se înscrie, de asemenea, pe coordonatele principale ale planului de măsuri, care prevede extinderea practicării zilnice a acestei activități, timp de 5—7 minute, în toate instituțiile și în întreprinderi, la sectoarele de activitate unde condițiile și specificul muncii permit aceasta, în scopul creșterii randamentului în muncă al salariaților. Pentru aceasta, se vor elabora complexe de exerciții fizice și indicații metodice pe ramură de producție și se vor pregăti instructorii voluntari necesari. La reușita desfășurării gimnasticii la locul de muncă este necesar să-și aducă nemijlocit contribuția, pe lîngă sindicate, asociații sportive, și organele locale pentru educație fizică și sport împreună cu cadrele medicale și comitetele oamenilor muncii.

Grijă se acordă și activității sportive specifice femeilor, cuprinderii acestora în număr cît mai mare la practicarea sistematică a exercițiilor fizice. Sindicatele și asociațiile sportive, împreună cu comisiile de femei din întreprinderi să inițieze acțiuni și forme de activitate adecvate particularităților femeilor, ca : centre de gimnastică modernă și de întreținere, întreceri de alergări, înot, schi, patinaj, volei, handbal s.a.

În localitățile situate în apropierea rîurilor, lacurilor și în acelea care au bazine de înot, se prevede ca sindicatele și asociațiile sportive să organizeze săptămînal, pentru salariați, activități de învățare și practicare a înotului. De asemenea, în localitățile în apropierea cărora există munți și dealuri, în anotimpul de iarnă să se organizeze acțiuni pentru învățarea și practicarea schiului.

Activitatea competițională de masă, sub forma campionatului intern al asociațiilor și a cupelor, va fi orientată în principal spre întreceri accesibile masei largi de salariați doritori de a se recrea prin practicarea unei ramuri de sport îndrăgite și cunoscute. Întrecerile pentru cucerirea titlului de fruntaș pe unitate se vor desfășura de-a lungul întregului an la diferite ramuri de sport, care sînt solicitate, baza acestora — așa cum se spune în planul de măsuri — constituind-o atelierul, secția de producție, serviciul, întreprinderea sau instituția.

În vederea cuprinderii tuturor tinerilor salariați în practicarea sistematică a exercițiilor fizice și sportului, începînd cu anul 1974, sindicatele și asociațiile sportive, împreună cu organizațiile U.T.C. din întreprinderi și instituții și organele locale pentru educație fizică și sport vor organiza întreceri în cadrul „competiției sportive de masă cu caracter republican" și vor crea condiții tineretului și salariaților pentru a trece normele cuprinse în regulamentul complexului polisportiv „Sport și sănătate".

O măsură deosebit de binevenită, menită să lărgească perimetrul condițiilor materiale de practicare a sportului, se referă la desemnarea unor spații în cadrul caselor de cultură și al cluburilor culturale ale sindicatelor pentru organizarea unor centre de educație fizică și sport pe care sindicatele să le doteze cu materiale strict necesare în acest scop.

Nici activitatea recreativă a oamenilor muncii aflați în stațiunile de odihnă nu este omisă. Sînt prevăzute măsuri de sprijinire a conducerilor stațiunilor de odihnă pentru amenajarea de baze sportive simple în aer liber și, împreună cu organele locale pentru educație fizică și sport, organizarea de manifestări sportive de masă și excursii care să dea un conținut cît mai variat, educativ și reconfortant programului zilnic al celor aflați în stațiuni.

Varietatea și gradul înalt de accesibilitate al formelor de practicare a exercițiilor fizice și sportului ce vor fi organizate de sindicate și asociații și puse la dispoziția masei de salariați, precum și munca susținută ce se va desfășura pentru educarea și convingerea acestora cu privire la necesitatea biologică a exercițiului fizic efectuat sistematic, trebuie să conducă la antrenarea, în următorii ani, a minimum 25 la sută dintre salariații ce practicarea, în mod organizat sau independent, a exercițiilor fizice, turismului și sportului, cel puțin o dată pe săptămînă (avînd în vedere faptul că în prezent procentul acestora este de numai 7—10 la sută). La realizarea acestui deziderat trebuie să contribuie mai eficient și sistematic mijloacele de educație și propagandă de care dispun sindicatele (conferințe, gazetele de perete, stațiile de radioamplificare, brigăzile de agitație) precum și medicii din întreprinderi, specialiștii, presa, radioul, televiziunea și cinematografia.

Măsurile care privesc îmbunătățirea sportului de performanță din cluburile și asociațiile sportive din întreprinderi și instituții ocupă, de asemenea, un loc important în documentul adoptat de Comitetul executiv al C.C. al U.G.S.R. Organele sindicale, la toate nivelurile, vor trebui să abordeze, cu toată răspunderea, conducerea și îndrumarea împreună cu organele locale pentru educație fizică și sport a activității sportive de performanță din cluburi și asociații în vederea afirmării pe o scară tot mai largă a talentelor, îmbunătățirii continue a rezultatelor și reprezentării cu demnitate a sportului românesc pe plan internațional, creîndu-i în acest scop un climat favorabil de dezvoltare, condiții organizatorice, materiale și financiare și asigurîndu-i cadre tehnice bine pregătite. În toate acțiunile de performanță ale cluburilor și asociațiilor sportive din întreprinderi și instituții se vor organiza acțiuni de triere a sportivilor, menținînd în pregătire doar elementele care au valoare și perspectivă. În paralel, se va organiza o muncă sistematică și continuă de selecționare a elementelor tinere și talentate, în primul rînd dintre elevii școlilor profesionale, care să fie promovate în secțiile de performanță. Sportul de înaltă performanță din întreprinderi și instituții va fi structurat pe 13 ramuri de sport (atletism, box, lupte, haltere, caiac-canoe, canotaj, tir, scrimă, handbal, volei, biatlon, popice și fotbal) care fac parte din programul Jocurilor Olimpice, al campionatelor mondiale și europene și la care se va urmări ca obiectiv principal obținerea unor rezultate de valoare internațională. La aceste discipline, încă din acest an — potrivit programului general al pregătirii pentru Jocurile Olimpice din anii 1976 și 1980 — vor fi nominalizați pe plan central, în funcție de valoare și perspectivă, un număr de secții și sportivi din cluburi și asociații. În același scop, vor fi create sau consolidate unele cluburi puternice cu una sau mai multe ramuri de sport.

O sarcină importantă revine sindicatelor și în ceea ce privește antrenarea împreună cu organizațiile U.T.C. a tuturor factorilor educativi (antrenori, conducери de cluburi, de secții, conducери de unități economice, șefi de ateliere, grupele sindicale, școala, familia, spectatorii, presa locală etc.), care să întroneze în cluburi și asociații un climat sănătos, combativ față de orice manifestare care contravine eticii socialiste, normelor de conduită cetățenească și ale vieții sportive, să dezvolte o opinie puternică, combativă, împotriva manifestărilor de vedetism și a tendințelor de căpătuială, care să conducă la formarea unor sportivi cu o înaltă ținută moral-cetățenească și la cresterea răspunderii și preocupării acestora față de cerințele pregătirii la cel mai înalt nivel.

În plan se mai prevăd și măsuri privind consolidarea organizatorică a asociațiilor și cluburilor sportive, perfecționarea stilului și metodelor de muncă, formarea și folosirea judicioasă a unui cît mai larg activ voluntar în organizarea activității sportive de masă, dezvoltarea, întreținerea și folosirea rațională și integrală a bazei materiale a sportului, asigurarea mijloacelor financiare necesare. În principal din venituri proprii, creșterea eficienței activității comisiilor de sport și turism de pe lîngă organele sindicale s.a.

Ca o notă generală ce se degajă pregnant din ansamblul planului de măsuri este răspunderea ce o au sindicatele ca, sub îndrumarea organelor și organizațiilor de partid, să transpună în fapt, cu consecvență și eficacitate, sarcinile ce revin educației fizice și sportului în întreprinderi și instituții — potrivit măsurilor stabilite de conducerea de partid. Pentru aceasta, atît sindicatele cît și asociațiile și cluburile sportive trebuie să dovedească multă inițiativă și putere de organizare, să asigure o activitate continuă cu un conținut cît mai atractiv și diversificat care să atragă oamenii muncii, făcîndu-le plăcere de a lua parte la acțiunile inițiate.

RUGBY

CONSTANȚA CANDIDEAZĂ CU ÎNCĂ O ECHIPĂ ÎN PRIMA DIVIZIE

Alături de **Constructorul București, Agronomia Cluj și U.R.A. Tecuci,** XV-le **Chimiei Năvodari** va participa la turneul de calificare pentru divizia A.

O asemenea aspirație este perfect îndreptățită. Echipa rugbyștilor din Năvodari, avînd la cîrmă un antrenor pasionat ca **Traian Doiciu,** s-a impus drept cea mai bună dintre cele care au activat în seria a II-a a diviziei secunde. Un singur meci pierdut, în tur, la C.F.R. Constanța, cu 8—15 (în retur, revanșa a însemnat un succes categoric al chimiștilor: 48—0!) și în rest numai victorii, care de care mai netă. Printre acestea, 46—0 cu Constructorul Constanța, 54—0 cu I.T.C., 80—8 cu Școala sportivă nr. 1...

Traian Doiciu și-a format la Năvodari o adevărată familie de rugbyști, 33 de băieți pentru care sportul cu balonul oval înseamnă în primul rînd dăruire. 33 de sportivi, nu toți de aceeași vîrstă, dar legați printr-o mare ambiție, de a dovedi că această disciplină dură, dacă este practicată respectînd-u principiile elementare ale vieții sportive, te poate menține în activitatea competițională ani mulți și rodnici. **Gheorghe Celea,** inginerul din Bibești Gorjului, figurează printre..., longevivi. Are aproape 35 de ani, dar joacă și acum ca în prima tinerețe. Un rugbyst de linia a II-a cu un gabarit impresionant (peste 120 de kilograme, el este un jucător fără egal pe acest compartiment și ca înălțime: 1.90 m...) La Chimia Năvodari cazul Celea nu apare izolat...

Ce se va întîmpla în turneul de calificare ?

Rugbyștii lui Traian Doiciu sînt optimiști. Ei au convingerea fermă că la finele jocurilor se vor întoarce în frumoasa așezare muncitorească de pe Litoral cu o performanță maximă. Asta ar însemna că zona Constanței va avea două echipe în prima divizie a țării. Lîngă Farul, acum și Chimia.

Ce îndreptățește optimismul antrenorului și implicit al întregului lot? În primul rînd, pregătirea foarte bună a tuturor jucătorilor. Apoi, omogenitatea compartimentelor. Liniile de înaintare și-au sporit simțitor gradul de mobilitate, în special linia a 3-a, care face o promptă legătură cu treisferturile. După aceea, faptul că întregul lot este valid. ceea ce va îngădui schimbări, în funcție de situațiile ce se vor ivi. În fine, atmosfera de încredere pe care o întreține numeroși susținători ai echipei, cei de pe Litoral. Chimia fiind una din formațiile cele mai îndrăgite de constănțeni. Pentru jocul ei curat, spectaculos, pentru propaganda ce o face — prin aceasta — rugbyului...

Vasile PENESCU

ÎNCEPE TURNEUL DE CALIFICARE PENTRU DIVIZIA A

Mîine, miercuri 23 mai, **începe Turneul de calificare pentru divizia națională A de rugby.** La această întrecere participă patru echipe — de fapt cîștigătoarele celor patru serii din divizia B — și anume : **Constructorul București, Chimia Năvodari, Agronomia Cluj** și **U.R.A. Tecuci.** Turneul se va desfășura în trei etape — miercuri, 23 mai, duminică, 27 mai și duminică, 3 iunie — urmînd deci ca fiecare dintre echipe să le întîlnească în meciuri directe pe celelalte trei competitoare. În final, vor promova două formații, primele clasate.

În prima etapă — cea de mîine — sînt programate două meciuri. Unul se va desfășura la Ploiești (teren Vega — ora 17,30) între **Constructorul București** și **Chimia Năvodari,** iar cel de-al doilea la **București : Agronomia Cluj — U.R.A. Tecuci** (teren Constructorul — ora 17,30).

★

După cum am anunțat, în prezent se desfășoară **Turneul final al campionatului republican de juniori la rugby.** După rezultatele înregistrate duminică (**Cluburi sp. șc. București — Rapid 21—9 ; Șc. sp. 2 București — C.F.R. Brașov 37—0 ; Gr. Roșie — Șoimii Sibiu 15—0 ; Farul—Energia București 24—4**) în cursă, din cele 12 competitoare, au mai rămas numai patru care se vor întîlni în semifinale, duminică, 27 mai, astfel : **Farul — Clubul sp. șc. București** și **Gr. Roșie — Șc. sp. 2 București.**

CAIAC-CANOE

„REGATA STEAUA" A INAUGURAT SEZONUL INTERNAȚIONAL

A treia repriză a **„Regatei Steaua",** concurs care a inaugurat sezonul internațional de caiac-canoe pe Snagov, a fost rezervată **probelor de fond.** Patru din cele cinci curse, ale dificilului traseu de 10 km, s-au încheiat cu învingători categorici.

Rezultatele principale la fond (10 km) : Canoe simplu : **1. G. Denisov (Steaua)** 50:56,0, 2. I. Sebastian (Steaua) 51:04,5, 3. I. Nichitov (Steaua) 52:15,0, 4. Vefedov (T.V.S.K. Moscova) 53:10,0, 5. Serafimov (T.S.K.A. Sofia) 55:50,0 ; Canoe dublu : 1. **Steaua (Danielov — Simionov)** 45:00,0, 2. Steaua (Ilievici — Erofei) 45:33,5, 3. T.V.S.K. Moscova (Kiselkov — Rjanikov) 46:04,6 ; Caiac simplu : **1. I. Cemezo (T.V.S.K. Moscova)** 46:42,0, 2. I. Terente (Steaua) 46:56,2, 3. D. Mitrea (Steaua) 47:28,4, 4. I. Ciumakov (T.S.K.A. Sofia) 47:46,4 ; Caiac dublu : **1. T.V.S.K. Moscova (Maximenko — Matveev)** 42:34,0, 2. Steaua (Conțolenco — Irimia) 42:34,8, 3. T.S.K.A. Sofia (Trandafilov — Davidov) 44:43,8. **caiac 4 :** 1. Steaua (Cosniță — Pocora — Vartolomeu — Simiocenco) 37:45,5 ; 2. Steaua 37:50,2 ; 3. T.V.S.K. Moscova 38:25,0 ; 4. T.S.K.A. Sofia 40:15,0. Prin cîștigarea a încă trei confruntări (de data aceasta la fond), **reprezentanții clubului Steaua București (14 victorii din 18 posibile,** dintre care 11 la viteză) se situează **pe primul loc în clasamentul general,** cu 49 p. Urmează : 2. **T.V.S.K. Moscova** 33 p (4 locuri I) și 3. **T.S.K.A. Sofia** 22 p.

Paralel cu concursul internațional, în **„Cupa Steaua"** au fost programate și **întrecerile interne** pentru categoriile de **juniori, junioare, tineret și speranțe,** care s-au bucurat de o largă participare, aproape **80 de echipaje,** reprezentînd **12 secții de specialitate** din centrele nautice **București, Tulcea, Brăila** și **Arad.** Cele 15 curse (4 de fond, restul pe 500 m și 1 000 m), atractive prin dinamism și — uneori — echilibru valoric, au fost dominate, în general, de **sportivii clubului Dinamo,** care au ocupat de altfel, **locul I în clasamentul general,** cu 238 p. Urmează : **2. Steaua** 184 p, **3. Delta Tulcea** 75 p, 4-5. U.T. Arad și C.S.S. București 19 p, 6. Portul Brăila 15 p, 7. Olimpia 14 p, 8. C.N.U. 10 p, 9—10. Pescarul Tulcea și C.S. Brăila 9 p, 11. Școala sportivă nr. 2 Buc. 2 p, 12. Rapid.

BASCHET

În campionatul masculin,

APELE S-AU LIMPEZIT

Conform previziunilor, etapele 25, 26 și 27 ale campionatului republican de baschet masculin, desfășurate la sfîrșitul săptămînii trecute în sala Floreasca, nu au produs modificări în pozițiile importante ale clasamentului. Mai precis, Dinamo și Steaua continuă să dețină locurile 1 și 2 fără a fi amenințate. Universitatea Cluj ocupă mai departe locul 3, Universitatea Timișoara rămînîndu-i principală rivală (I.C.H.F., prin cele trei înfrîngeri, a pierdut orice șansă de a cuceri medalia de bronz), iar Voința și Academia Militară stau neclintite pe ultimele locuri care aduc retrogradarea.

Referitor la evoluția echipelor, vom remarca în primul rînd comportarea constant bună, la un nivel ridicat, a fruntașei clasamentului, Dinamo, care demonstrează maturitate, sobrietate și o omogenitate decisebită, indiferent de partenerele pe care le întîlnește. Celei de a doua clasate, Steaua, îi reproșăm, însă, că, în ciuda unui lot valoros, nu alcătuiește încă o ECHIPĂ. Disensiunile dintre jucători, pe de o parte, și dintre jucători și antrenor, pe de altă parte, grevează asupra potențialului acestei formații de la care se așteaptă mai mult. Ar fi cazul ca în rîndul talentaților baschetbaliști ce alcătuiesc lotul stelist să domnească mai multă disciplină și pentru aceasta apreciem că intervenția conducerii clubului ar fi foarte utilă.

Cît privește pe reprezentanții universităților din Cluj și din Timișoara, vom remarca cu satisfacție că și unii și alții și-au luat în serios rolul de candidați la onorantul loc III în divizia A și, ca atare, s-au pregătit cu asiduitate și au practicat jocuri excelente oferind spectacole de toată frumusețea. Cealaltă pretendentă la această poziție, I.C.H.F., a capotat vineri seară în fața timișorenilor și, din acel moment, moralul jucătorilor ei a scăzut brusc, influențînd și comportarea lor în disputele următoare (cu Voința și cu Universitatea Cluj) cînd I.C.H.F. a evoluat sub posibilitățile sale reale. Farul, ocupanta locului 6, a cucerit victoria în toate cele trei întîlniri susținute și, prin conduita generală, dovedește că — încetul cu încetul — începe să valorifice talentele de excepție ale unităților sportive constănțene. I.E.F.S. a suferit trei înfrîngeri, dar nu trebuie uitat că a jucat cu Dinamo și Steaua, iar în meciul cu Farul s-a făcut simțită, mai mult decît oricînd, absența lui Cernat, recent transferat la Steaua.

Cuvinte frumoase se cuvin Politehnicii București, la care se constată o radicală transformare în bine. Echipa are acum preocupări tactice, joacă organizat și, mergînd pe această linie, nu este exclus ca în campionatul viitor să o vedem printre aspirantele la locurile de frunte ale clasamentului. Pe locul 9 se află Rapid, cu o formație în care veteranii Cr. Popescu, Tursugian, Predulea și T. Stănescu duc greul, deoarece mai tinerii lor parteneri nu sînt capabili să-i înlocuiască. Ne întrebăm ce se va întîmpla cu Rapid atunci cînd cei citați mai sus vor abdica... Politehnica Cluj nu a izbutit să urce mai sus de locul 10, deși are un lot cu tineri talentați și valoroși, însă insuficient de maturi pentru „fapte mari". Ne-ar bucura să ne înșelăm asupra ultimei afirmații și să avem prilejul să scriem că baschetbaliștii de la Politehnica Cluj s-au apropiat de „așii" campionatului național sau chiar i-au depășit. În sfîrșit, cîteva cuvinte despre codașe. Voința și Academia Militară, care de abia acum, cînd șansele de a evita retrogradarea sînt — practic — nule, joacă mai bine ca niciodată și utilizează cu mult curaj elementele tinere de care dispun. Dar, prea tîrziu...

O minge bucluçașă, urmărită de jucătorii de la Farul și I.E.F.S. care au oferit o dispută interesantă. Foto : Dragoș NEAGU

În săptămînile următoare (25—27 mai la Constanța și 1—3 iunie la Cluj) vor avea loc ultimele turnee. Deci, noi întreceri, dar fără prea mare miză. Doar ambiții (de a avea o evoluție cît mai bună, de a ocupa un loc superior în clasament, de a învinge un adversar tradițional), care sperăm că vor fi mobilizatoare pentru cele 12 divizionare dotitoare de a încheia spectaculos un veritabil „maraton" competițional început la 15 octombrie 1972.

D. STANCULESCU

CLASAMENTELE LA ZI

1. Dinamo	27	27	0	2473—1744	54
2. Steaua	27	24	3	2310—1823	51
3. „U" Cluj	27	20	7	2075—1712	47
4. Univ. Timișoara	27	19	8	2075—1778	46
5. I.C.H.F.	27	16	11	1920—1846	43
6. Farul	27	12	15	1686—1898	39
7. I.E.F.S.	27	11	16	1878—2035	38
8. Polit. Buc.	27	11	16	1832—2031	38
9. Rapid	27	8	19	1715—1930	35
10. Polit. Cluj	27	7	20	1644—1920	34
11. Voința	27	5	22	1653—1863	32
12. Ac. Militară	27	2	25	1692—2283	29

În clasamentul cosgeterilor continuă să conducă **DEMIAN** („U" Cluj), autor a 538 p, urmat de : 2. Czmor (Universitatea Timișoara) 562 p, 3. Cernat (Steaua) 474 p, 4. Cr. Popescu (Rapid) 469 p, 5. Spinu (Farul) 446 p, 6. Roman (Politehnica Cluj) 439 p, 7. Cîmpeanu (Universitatea Timișoara) 413 p, 8. Braboveanu (I.E.F.S.) 396 p, 9. Pașca (Farul) 392 p, 10. Savu (Steaua) 391 p, 11. Zdrenghea („U" Cluj) 387 p, 12. Barna (Politehnica Cluj) 371 p.

REZULTATE DIN DIVIZIILE SECUNDE

Cu meciurile desfășurate simbătă și duminică, s-a încheiat al patrulea tur al diviziei B, urmînd ca, între 1 și 3 iunie, cîștigătoarele serilor (**Voința Timișoara, Universitatea București, Medicina Tg. Mureș** și **C.S.U. Galați** la băieți, **Pedagogic Tg. Mureș, Universitatea Iași, Olimpia București** și **Metalul Salonta** la fete) să-și dispute turneele de calificare, iar primele două clasate să promoveze în Divizia A. Iată, însă, rezultatele ultimei etape:

MASCULIN : C.S.M. Iași — A.S.A. Bacău 80—75 (43—38), Sănătatea Satu Mare — Medicina Tg. Mureș 85—101 (35—49), Știința Învățămînt Ploiești — I.E.F.S. II 62—49 (40—38), Voința Zalău — Mureșul Tg. Mureș 117—77 (51—44), Universitatea Craiova — Voința Timișoara 62—61 (26—22), Progresul — C.S.U. Pitești 79—69 (30—31) — au înscris D. Ivanov 21, Luncescu 20, Olteanu și Spînu cîte 12, Schreiger, Constantin, Militaru cîte 4, Cucu 2 pentru Progresul, respectiv Tonea 19, Ziguli 16, Mălușaris 12, Năstase 14, Sufariu 7, Conea 1, Crișul Oradea — Clujeana 73—38 (42—14), Știința Mediaș — Constructorul Arad 71—61 (39—32) — cel mai bun de pe teren juniorul Haiduc, autor a 26 de p; Universitatea București — P.T.T. 77—69 (29—30), Rapid C.F.R. Galați — C.S.U. Brașov 89—85 (41—54), C.S.U. Galați — Politehnica Iași 100—75 (44—44) ; FEMININ : Sănătatea Ploiești — Confecția Focșani 40—14 (22—12), Constructorul Arad — Medicina Timișoara 21—47 (13—19), C.S.U. Galați — Confecția Dorohoi 105—32 (59—11), Arhitectura I.E.F.S. II 61—45 (39—17), Pedagogic Tg. Mureș — Voința Brașov 60—30 (29—17), Crișul II Oradea — Rapid Deva 41—55 (21—25), Universitatea Craiova — Metalul Salonta 53—48 (34—15).

Rezultatele au fost transmise de corespondenții : **Șt. Vida, N. Ghidu, M. Bontoiu, D. Diaconescu, V. Popovici, Gh. Andreiță, V. Sere, S. Albu, R. Zamfir, N. Tokacek, R. C. Pop, T. Siriopol, Gh. Arsenie, Șt. Iacob.**

ATLETISM

DA, ȘI MARȘUL FACE PARTE DIN ATLETISM !...

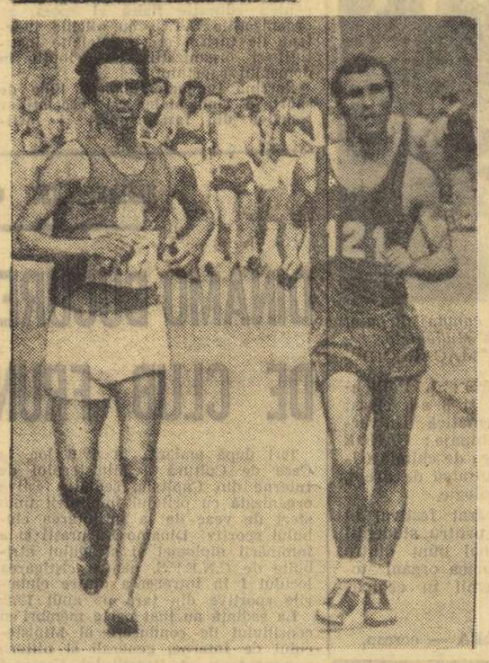

După o comportare remarcabilă, Constantin Stan (stînga) și Ion Găsitu au ocupat locurile 2 și respectiv 3.

După numai o săptămînă, Constantin Stan depășește rezultatul lui Găsitu și în același timp recordul mondial al distanței. Fericită succesiune, la numai S-ar putea ca titlul să pară superfluu. Marșul face parte, într-adevăr, din atletism. Trebuie să recunoaștem însă că în subconștientul multora dintre noi — chiar dacă n-am recunoscut-o deschis — marșul era undeva, dincolo de... noțiunea de atletism.

Dar iată, această primăvară ne face să asistăm la o adevărată ofensivă a acestei discipline și a celor mai buni practicanți ai săi pentru cîștigarea unui loc sub soarele atletismului, un loc în același rang cu celelalte probe atletice și, trebuie s-o recunoaștem, această ofensivă reușește să producă modificarea de optică la adresa marșului.

Un sport cîștigă în popularitate — într-o anumită delimitare geografică — cu cît performanțele celor mai valoroși reprezentanți ai săi sînt mai apropiate de nivelul maxim atins pe plan mondial. Și, fără îndoială, la noi, în acest debut de sezon, marșul a îndeplinit această condiție esențială de aderență. La primul concurs al anului, Ion Găsitu a îmbunătățit recordul național la 10 km. Constantin Stan a întrecut-o cu 7 secunde, iar la 20 km a ajuns la 1h 21:00. 7 zile de la acest record al lumii — după 25 de ani avem din nou un recordman mondial la marș ! — a fost programat acest al V-lea concurs internațional al României — sperăm că mărșăluitorii noștri vor reuși să-l impună în r

fotbal

LOTUL DE TINERET (SUB 21 DE ANI) ÎȘI ACCELEREAZĂ PREGĂTIRILE

• Duminică, la Snagov, tinerii fotbaliști au avut ca adversari reprezentativa de juniori • Mîine, la Moreni, ultimul joc de verificare înaintea plecării spre R. D. Germană

Lotul de tineret (sub 21 de ani) și-a intensificat în aceste zile pregătirile pe care le efectuează în vederea partidei pe care o va disputa la 26 mai, la Altenburg, cu selecționata similară a R. D. Germane. Duminică, la Snagov elevii antrenorilor **I. Voica** și **O. Popescu** au susținut un joc de verificare în compania reprezentativei de juniori pe care au întrecut-o cu scorul de 5—2 (1—2). Autorii golurilor : **Savu** (2), **G. Stan** (2) și **Iovănescu**. A fost folosită următoarea formație : **Eftimescu — Porațchi, Grigoraș, F. Marin, Ciocîrlan — Savu, Iovănescu — Pisău, Păunescu, Ion Ion, G. Stan.** Pe parcursul jocului au fost introduși și ceilalți componenți ai lotului : **Voinea** în locul lui **Eftimescu, Custov** l-a înlocuit pe **Porațchi**, iar **Rădulescu** pe **Păunescu.** Au absentat jucătorii Onuțan și Sabados, ei fiind plecați în aceste zile cu echipa lor de club, Jiul, într-un turneu în Uniunea Sovietică.

A fost o verificare utilă în care selecționabilii au manifestat o bună dispoziție, cu toate că au primit o replică foarte dîrză din partea mai tinerilor lor adversari. Întreaga formație a căutat să respecte sarcinile de joc specifice unei partide în deplasare cum va fi cea de la Altenburg, acționînd grupat în apărare, cu o substanțială activitate și o variată circulație a mingii la mijlocul terenului și bineînțeles urmărind declanșarea unor contraatacuri rapide.

În continuare, programul a cuprins luni și marți cîte două antrenamente zilnice, iar mîine după amiază întregul lot se va deplasa la **Moreni** unde va întîlni formația **Flacăra** din localitate. Pentru joi dimineață este prevăzută plecarea spre R. D. Germană. Toți jucătorii sînt valizi, cu excepția fundașului **Porațchi** ușor accidentat în meciul de duminică.

FB. MARIN

ZILE DECISIVE PENTRU LOTUL DE TINERET PÎNĂ LA 23 DE ANI

„Under 23" a părăsit ieri dimineață Cabana Voina, din preajma Cîmpulungului Muscel. Lotul de tineret, antrenat de **Cornel Drăgușin** și **Emeric Jenei**, a coborît la Pitești, unde urmează „săptămîna de foc" pentru meciul de sîmbătă cu reprezentativa similară a Republicii Democrate Germane, în cadrul grupei preliminare a campionatului european rezervat formațiilor de tineret. Zilele de la Voina au fost foarte utile pentru refacerea fizică și psihică a jucătorilor convocați. Și acum, pe acest fond activ, doctorul **Nicolae Stănescu** și cei doi antrenori speră în acumulări superioare și atingerea formei maxime în ziua partidei decisive din campionatul european.

La Voina a fost liniște și voie bună. Dar s-a discutat, mai în șoaptă, mai cu voce tare, despre meciul de sîmbătă. S-a pornit mereu de la greșelile din partida cu **Albania**, de la București, cînd, deși au cîștigat, jucătorii noștri n-au strălucit, și, logic, s-a ajuns la concluzia necesității unei evoluții superioare. Pentru că, antrenorul Cornel Drăgușin care a urmărit la Gera, la 16 mai, amicalul reprezentativelor de tineret R.D.G.—Ungaria (scor 0—0) s-a convins, o dată în plus, de forța adversarului nostru de sîmbătă, de marea sa putere de luptă, elemente ce pot fi contracarate printr-un joc care să valorifice tehnicitatea superioară a jucătorilor noștri.

Au început, așadar, zilele de febră și pentru lotul de tineret pînă în 23 de ani, Zile serioase, intense, în care se va munci susținut, în numele obiectivului declarat — **calificarea în sferturile de finală ale campionatului european.**

SĂTMĂREANU II

DISCIPLINA, O DATORIE PRINCIPALĂ A ANTRENORULUI!

Să mai reluăm acum cît de importantă este atitudinea antrenorului — pe planul comportării morale — ni se pare inutil. Am vrea să spunem atît că exemplul omului care conduce — sub toate aspectele — activitatea unei echipe are dublă valoare sub aspectul pozitiv și dublu efect cînd aceste exemple sînt negative. Antrenorul — OM, antrenorul — PROFESOR, antrenorul — PĂRINTE, iată posturi în care jucătorul așteaptă de la omul cu experiență și valoare profesională care îl dirijează, pilde, mereu pilde frumoase.

Nu face excepție de la rigoroasa conduită a antrenorului nici atitudinea sa în timpul jocurilor; ba am putea afirma ca acest moment așa de supus ieșirilor nesportive, gesturilor necugetate și necontrolate trebuie să-l găsească pe antrenor calm, lucid, echilibrat ; în situația — deci — să intervină direct și decisiv și prin autoritatea și prin forța atribuțiilor lui, pentru a preîntîmpina sau curma actele nesportive ale elevilor lui. În acest sens am înțeles destul de tîrzia intervenție a Colegiului de antrenori care a dictat primele suspendări din oficiul de a conduce echipa în teren a unor conducători tehnici care s-au făcut vinovați de atitudini deloc lăudabile; e cazul să tragem, mai departe, un semnal de alarmă și pentru alții care nu sînt departe — prin atitudinile lor — de recenții sancționați. Subliniindu-i și aici marile merite în redresarea formației Rapid, puterea lui de muncă remarcabilă, dorința de a se perfecționa permanent, îl vom cita — ca un avertisment — pe antrenorul giuleștenilor, **Tache Macri**, care trebuie să facă toate eforturile spre a-și înfrîna unele ieșiri din timpul jocurilor; el nu-și păstrează permanent locul pe banca rezervată conducerii tehnice, gesticulează, strigă tot timpul la jucătorii lui, intră pe teren fără încuviințarea arbitrilor. Mari și alți antrenori în situația lui trebuie să reflecteze — mai cu seamă în această perioadă de pauză a campionatului — la datoria de a avea EI ÎN PRIMUL RÎND o comportare perfect disciplinată pe teren.

ASTĂZI DUPĂ AMIAZĂ, LA BUZĂU

LOTUL DE JUNIORI SUSȚINE ULTIMUL TEST DIN CICLUL DE PREGĂTIRE SISTEM — U. E. F. A.

De la sfîrșitul săptămînii trecute, lotul național de juniori și-a stabilit locul de pregătire la Snagov, în vederea participării sale la Turneul U.E.F.A. Ședințele de antrenament, conduse de antrenorii **C. Ardeleanu** și **I. Voinescu** și-au propus ca principal scop, pentru această perioadă premergătoare deplasării în Italia, aducerea întregului efectiv de jucători la un nivel optim al capacității fizice și de omogenizare de ansamblu a formației de bază.

În această idee se înscrie și jocul de duminică după-amiază, disputat la Snagov în compania selecționatei de tineret sub 21 de ani, partidă care constituie cel de al doilea test din cadrul ciclului de întîlniri-școală sistem U.E.F.A. La Snagov juniorii au pierdut cu 5—2, dar ni se pare demn de reținut faptul că la pauză ei conduceau cu 2—1 și că, timp de 60 de minute, comportarea lor a fost foarte bună, atîta vreme cît potențialul fizic s-a menținut la un nivel ridicat. Antrenorul coordonator al lotului **C. Ardeleanu**, pune acest lucru pe seama unui program prea încărcat în ultimul timp, cît și pe faptul că din formația folosită duminică au lipsit nu mai puțin de șase titulari, acuzînd diferite indisponibilități : **Negruțiu, Naghi, Cotigă. Chivu, Hurloi și Stoica.**

Supuși unui tratament intensiv și în permanență supraveghere medicală, toți aceștia au fost recuperați și în prezent sînt apți pentru joc. Ei vor fi utilizați de altfel chiar astăzi după-amiază, în meciul cu divizionara B, **Gloria Buzău,** (programat pe stadionul din Buzău la ora 17) meci cu care de altfel se încheie și ciclul celor trei jocuri de verificare în sistemul de desfășurare al competiției U.E.F.A. La sfîrșitul acestui ultim test cei doi antrenori ai lotului, **C. Ardeleanu** și **I. Voinescu,** vor trage desigur concluziile corespunzătoare, privind stadiul real al pregătirii, stabilind totodată eventualele retușuri ce urmează a fi aduse, pe parcursul procesului de instruire, precum și componența definitivă a lotului.

BOGAT PROGRAM INTERNAȚIONAL AL DIVIZIONARELOR NOASTRE A

Firește, perioada lungă de întrerupere a campionatului, nu înseamnă și o vacanță automată pentru divizionarele noastre A. Ele întrețin o intensă campanie de pregătiri, paralelă cu preparativele „naționalei" în vederea marelui examen de la 27 mai. Formula obișnuită o constituie meciurile amicale cu caracter intern, dar iată, **Universitatea Craiova** și **Jiul Petroșani** pun în aplicare un plan de anvergură mai mare, concretizat prin două turnee în străinătate. Astfel, lidera clasamentului, desigur fără Țarălungă, Marcu și Sameș, a plecat sîmbătă 19 mai în Cipru, unde într-un interval de 10 zile va susține trei jocuri în compania unor echipe de club. La rîndul său, **Jiul** a decolat ieri spre Moscova, de unde își va continua drumul spre Kaliningrad, gazda primului meci (cu Volga din localitate) din seria de trei (următoarele, în compania lui Sahtior Karaganda și Kairat Alma-Ata) pe care le va susține în U.R.S.S. Lotul care a făcut dislocarea : **I. Gabriel, Marincan, Stocker, Tonca, Georgescu, Dodu, Onuțan, Naghi, Libardi, Cotormani, Urmeș, Szabados, Naidin, Caramalis II, Kostyal și Gruber.** Remarcăm promovarea lui **Gruber, Caramalis II** și **Kostyal** din echipa de tineret-rezerve, ultimii doi, evident, înlocuitori ai lui **Mulțescu,** și **Roznai,** reținuți pentru reprezentativa de tineret care va înfrunta formația similară a R. D. Germane, sîmbătă 26 mai, la Pitești.

Tot un turneu peste hotare, dar de durată scurtă și într-o perspectivă mai îndepărtată, a contractat și revelația campionatului nostru, **C.F.R. Cluj.** Feroviarii clujeni vor disputa în ziua de 5 iunie o întîlnire amicală în **R. F. Germania ;** partenera sa : **V. F. Bochum.**

La Pitești se dispută în această săptămînă cîteva meciuri interesante. Astfel, miercuri 23 mai, de la ora 15, se va disputa următorul cuplaj : **F. C. Argeș — C. S. Tîrgoviște și Lotul de tineret (sub 23 ani) — Dacia Pitești.** Sîmbătă, tot de la ora 15 : **F. C. Argeș — Steagul roșu Brașov** și, în continuare, meciul internațional oficial : **România** (tineret) — **R. D. Germană** (tineret).

A.S.A. TG. MUREȘ, ÎN FOCUL UNEI COMPETIȚII OFICIALE

Se știe, A.S.A. Tg. Mureș este angrenată în „Cupa Balcanică", într-o serie cu **Sutjeska Niksici** (Iugoslavia) și **Labinoti Elbasan** (Albania). Mîine, 23 mai, A.S.A. va disputa pe teren propriu al treilea meci al său din cadrul „Cupei Balcanice", avînd ca adversară pe **Sutjeska Niksici.** Reamintim rezultatele precedente : Sutjeska — A.S.A. Tg. Mureș : 1—0 ; A.S.A. Tg. Mureș — Labinoti 5—1.

LA SNAGOV, ORE DE LUCRU INTENS...

(Urmare din pag 1)

ca acumulările la capitolul pregătire fizică să se producă mai rapid. Apoi, o scurtă odihnă, și cina.

Programul de astăzi se deschide la ora 9.30 cu o analiză a jocului de duminică, de la Brașov ; antrenorii vor efectua o trecere în revistă a comportării fiecărui jucător, după care se vor ocupa de randamentul pe compartimente și, în final, de randamentul general al echipei. La ora 11, un nou antrenament de pregătire fizică. Observați cît de mult se pune accentul în aceste zile pe acest aspect al antrenamentului, urmînd ca de la jumătatea săptămînii, el să scadă în folosul aspectului tactic și în acel al acumulării forțelor pentru greaua partidă de duminică. Tocmai de aceea, și mîine după amiază se va efectua un antrenament de data aceasta cu caracter fizic-tehnic-tactic.

Atmosfera rămîne mai departe calmă și încrezătoare în sînul echipei noastre. Vechii internaționali, cei care au trecut prin atîtea examene grele — și ei sînt majoritatea în formația probabilă pentru duminică — transmit celor mai noi (în cazul nostru **Troi, Țarălungă, Sameș, Tănăsescu, Mureșan**) forța lor de a trece peste aceste ore, care devin tot mai fierbinți cu cît ne apropiem de ziua întîlnirii. Zilele de miercuri, joi și vineri vor fi dedicate unei ultime repetiții de ansamblu, dar și unui aprofundat studiu — bazat pe film, mai cu seamă — al modului de a acționa al viitorilor adversari.

Orele se scurg, cu folos, la Snagov...

CAMPIONATELE NAȚIONALE EUROPENE

BULGARIA : **Etapa a 29-a** a campionatului bulgar s-a caracterizat prin succesul pe toată linia al echipelor gazdă. Titlul de campioană nu mai rîdică nici un semn de întrebare, echipa militară T.S.K.A. fiind practic de neajuns, dar lupta pentru ocuparea locurilor 2 și 3 se anunță foarte interesantă. Iată rezultatele înregistrate : **T.S.K.A. Sofia — Cerno More** 2—1 (dar oaspeții au ratat un 11 m), **Slavia — Etir** 5—1 (toate golurile au fost marcate în primele 35 de minute !), **Lokomotiv Plovdiv — Levski Spartak** 2—1 (ambele goluri ale gazdelor au fost înscrise de Bonev), **Beroe — Lokomotiv Sofia** 3—1, **Botev — Akademik** 4—1, **Cernomoreț — Volov** 3—0, **Dunav — Laspov** 3—0, **Spartak Pleven — Trakia** 3—0, **J.S.K. Spartak — Pernik** 2—0.

În clasament conduce **T.S.K.A.** — 45 p, urmată de **Lokomotiv Plovdiv** — 37, **Levski Spartak** și **Slavia Sofia** — 36 p. În clasamentul golgeterilor : Jekov (T.S.K.A.) și Bonev — 21 goluri, Hristov (Dunav) — 18, A. Mihailov (Locomotiv Sofia) — 17. **(TOMA HRISTOV)**

OLANDA : Titlul de campioană a fost cîștigat și în acest an de formația Ajax Amsterdam, antrenată de românul Ștefan Covaci. În ultimul meci, fotbaliștii de la Ajax au învins, pe teren propriu, cu scorul de 3—0 echipa A. Z. 67 Alkmaar. Alte rezultate din ultima etapă : Neo Nijmegen — F. C. Utrecht 3—0 ; Feyenoord Rotterdam — P.S.V. Eindhoven 2—0 ; F. C. Groningen — Go Ahead Deventer 1—1 ; N.A.C. Breda — F. C. Amsterdam 1—0 ; Haarlem — Telstar 3—2 ; Tvente Enschede — MVV Maastricht 0—0 ; F. C. den Bosch — Sparta Rotterdam 0—5 ; F. C. den Haag — Excelsior Rotterdam 1—1.

Clasament final : 1. **Ajax Amsterdam** — 60 p din 34 de partide și un golaveraj de 102—18 ; 2. Feyenoord Rotterdam — 58 p (89—28) ; 3. F. C. Twente Enschede — 50 p.

SPANIA : Campionatul s-a încheiat cu victoria echipei Atletico Madrid, care a realizat 48 de puncte din 34 jocuri disputate. Rezultatele din ultima etapă : Real Sociedad — Atletico Bilbao 1—0 ; Malaga — Espanol Barcelona 0—1 ; Celta Vigo — Real Madrid 3—0 ; Castellon — Betis Sevilla 3—1 ; Gijon — Oviedo 1—0 ; Las Palmas — Valencia 1—0 ; Atletico Madrid — Deportivo Coruna 3—1 ; C. F. Barcelona — Saragossa 1—1 ; Burgos — Granada 2—1. Clasament final : 1. **Atletico Madrid** — 48 p ; 2. C. F. Barcelona — 46 p ; 3. Espanol Barcelona — 45 p ; 4. Real Madrid — 43 p.

UNGARIA (**etapa a 26-a**) : Tatabanya — Szeged 2—1 ; Csepel — Videoton 2—2 ; Salgotarjan — Raba Eto 2—1 ; Diosgyor — Egyetertes 2—1 ; Pecs — Vasas 1—1, Ferencvaros — Komlo 1—0, M.T.K. — Honved 3—2 ; Ujpesti Dozsa — Zalaegerszeg 3—0. Clasament : 1. **Ujpesti Dozsa** — 42 p ; 2. Vasas — 36 p 3. Ferencvaros — 34 p.

PORTUGALIA (**etapa a 28-a**) : Barreirense — Sporting Lisabona 1—4 ; Belenenses — Coimbra 3—1 ; Setubal — Beira Mar 3—0 ; F. C. Porto — Boavista 1—0 ; Unio Tomar — Leixoes 1—1 ; Farense — Montijo 2—1 ; Guimaraes — Atletico 0—0 ; Benfica — C.U.F. 2—0. Clasament : 1. **Benfica Lisabona** — 55 p ; 2. Belenenses — 38 p ; 3. Sporting — 35 p.

IUGOSLAVIA (**etapa a 29-a**) : Radnicki Niș — Dynamo Zagreb 1—1 ; Sloboda Tuzla — Vojvodina Novi Sad 0—0 ; Vardar Skoplie — Hajduk Split 1—2 ; O.F.K. Beograd — Velez Mostar 2—0 ; Sutjeska Niksici — Spartak Subotița 3—1 ; Olimpia Liubliana — Borac Banja Luka 3—0 ; Bor — Celik Zenika 0—0 ; Partizan **Belgrad** — Zelezniciar Sarajevo 1—0 ; Sarajevo — Steaua Roșie Belgrad 2—2. Clasament : 1. **Steaua Roșie Belgrad** — 44 p ; 2. Velez Mostar — 40 p ; 3. O.F.K. Beograd — 38 p.

Brazilianul José Altafini *(nr. 13) înscrie golul victoriei în meciul Roma — Juventus (1—2), care a adus victoria finală a clubului torinez în campionatul Italiei* Telefoto : A. P. — AGERPRES

GRECIA (**etapa a 32-a**) : Olympiakos Volos — Olympiakos Pireu 1—2 ; Panionios — P.A.O.K. 0—0 ; Panathinaikos — Panseralkos 4—1 ; Atromites — AEK 1—0 ; Heraklis — Panahaiki 1—0 ; Kalamata — Aegaleo 2—0 ; Olympiakos Nicosia — Fostir 0—1 ; Ethnikos — Kavala 2—1 ; Aris — Trikala 8—2. Clasament : 1. Olympiakos Pireu — 88 p ; 2. P.A.O.K. — 86 p ; 3. Panathinaikos — 77 p.

ELVEȚIA (**etapa a 23-a**) : F. C. Basel — Chiasso 4—0 ; Granges — Chaux de Fonds 1—1 ; Fribourg — Young Boys Berna 2—2 ; Grasshoppers Zürich — Lausanne 2—1 ; St. Gall — Lugano 0—4 ; Servette Geneva — F.C. Zürich 5—1 ; Winterthur — Sion 0—1. Clasament : 1. F. C. Basel — 34 p ; 2. Grasshopers Zürich — 31 p ; 3. Sion — 29 p.

AUSTRIA (**etapa a 24-a**) : Rapid Viena — Wacker Innsbruck 2—2 ; Austria Salzburg — A.K. Graz 1—0 ; Austria Klagenfurt — Voest Linz 2—0 ; Eisegenz — Wiener Sport Club 1—1 ; ASK Linz — F. C. Vienna 4—2 ; Sturm Graz — Admira Neustadt 5—0. Partidele Admira Wacker — Alpine Donawitz și Eisenstadt — Austria Viena au fost aminate. Clasament : 1. Rapid Viena — 33 p. ; 2. Wacker Innsbruck — 31 p (un joc mai puțin) ; 3. Admira Wacker — 31 p (un joc mai puțin).

CEHOSLOVACIA (**etapa a 25-a**) : A. C. Nitra — T. Z. Trjinec 0—0 ; Banik Ostrava — Slovan Bratislava 1—0 ; Dukla Praga — Tatran Presov 2—0 ; SKBO Union Teplice — Spartak Hradec Kralove 5—0 ; Slavia Praga — VSJ Kosice 0—0 ; Lokomotiv Kosice — Zbrojovka Brno 4—1 ; Skoda Plsen — Sparta Praga 1—0 ; Spartak Trnava — ZVB Jilina 1—0. Clasament : 1. **Spartak Trnava** — 31 p (un joc mai puțin) ; 2. Tatran Presov — 30 p ; 3. VSJ Kosice — 29 p.

După etapa a XXII-a în Divizia C

UNIREA DEJ, VULTURII LUGOJ, VIITORUL VASLUI ȘI TEXTILA ODORHEI ÎNTR-O SPECTACULOASĂ CURSĂ PENTRU ȘEFIA SERIILOR

SERIA I

Minobradul Vatra Dornei — I.T.A. Iași 1—0 (0—0) ; A.S.A. Cîmpulung — Foresta Fălticeni 0—0 ; Minerul Gura Humorului — Unirea Iași 1—1 (0—1) ; C.S.M. Suceava — Textila Botoșani 2—0 (2—0) ; Nicolina Iași — Danubiana Roman 1—1 (0—0) ; Cristalul Dorohoi — Avîntul Frasin 2—1 (1—1) ; Victoria Roman — Străduința Suceava 3—0 (2—0).

(Corespondenți : P. Spac, A. Rotaru, D. Bolohan, C. Alexa, V. Diaconescu, I. Mandache și G. Groapă).

1. **CSM Suceava**	22	14	5	3	46—15	33
2. Victoria Roman	22	13	2	7	45—22	28
3. Danubiana Roman	22	12	3	7	43—27	27
4. Avîntul Frasin	22	11	2	9	30—25	24
5. Foresta Fălticeni	22	9	5	8	30—30	23
6. Minerul Gura Hum.	22	9	4	9	35—37	22
7. Minobradul V. D.	22	9	3	10	39—35	21
8. Nicolina Iași	22	8	4	10	30—31	20
9. A.S.A. Cîmpulung	22	7	6	9	26—31	20
10. Unirea Iași	22	7	6	9	31—40	20
11. Străduința Suceava	22	6	7	9	18—26	19
12. Cristalul Dorohoi	22	8	3	11	26—48	19
13. ITA Iași	22	6	4	12	17—30	16
14. Textila Botoșani	22	5	6	11	23—42	16

Etapa viitoare (27 mai) : Textila Botoșani — Avîntul Frasin (1—4), Unirea Iași — Victoria Roman (1—5), I.T.A. Iași — A.S.A. Cîmpulung (2—6), Danubiana Roman — Minobradul Vatra Dornei (1—1), Minerul Gura Humorului — Străduința Suceava (0—3), C.S.M. Suceava — Nicolina Iași (1—2), Foresta Fălticeni — Cristalul Dorohoi (0—2).

SERIA a II-a

Rulmentul Birland — Textila Buhuși 2—1 (2—1) ; Cimentul Bicaz — Unirea Tricolor Bîrlad 5—0 (4—0) ; U.R.A. Tecuci — Oțluz Tg. Ocna 5—1 (2—1) ; Viitorul Vaslui — Minerul Comănești 3—0 (1—0) ; Petrolul Moinești — Letea Bacău 3—2 (1—2) ; Relonul Săvinești — Trotușul Gh. Gheorghiu-Dej 2—0 (1—0) ; Constructorul orașul Gh. Gheorghiu-Dej — Locomotiva Adjud 3—2 (3—1).

(Corespondenți : E. Solomon, St. Ghimpe. V. Doruș, M. Florea. P. Harabagiu, C. Nemțeanu și Gh. Gorun).

1. **Petrolul Moinești**	22	13	6	3	40—13	32
2. Viitorul Vaslui	22	12	7	3	40—11	31
3. Relonul Săvinești	22	10	5	7	37—26	25
4. Letea Bacău	22	9	6	7	36—27	24
5. Textila Buhuși	22	10	3	9	44—33	23
6. Rulmentul Birlad	22	9	5	8	40—29	23
7. Locomotiva Adjud	22	10	3	9	35—36	23
8. Constr. Gh. Dej	22	8	6	8	29—37	22
9. Trotușul Gh. Dej	22	7	7	8	21—37	21
10. Oțluz Tg. Ocna	22	8	4	10	29—33	20
11. U.R.A. Tecuci	22	7	6	9	25—34	20
12. Minerul Comănești	22	5	7	10	21—33	17
13. Cimentul Bicaz	22	6	4	12	31—39	16
14. Unirea Tricolor Bîrlad	22	4	3	15	19—79	11

Etapa viitoare : Viitorul Vaslui — Cimentul Bicaz (3—3), Textila Buhuși — Petrolul Moinești (0—1), Unirea Tricolor Bîrlad — Relonul Săvinești (0—9), U.R.A. Tecuci — Constructorul Gh. Gheorghiu-Dej (0—0), Trotușul Gh. Gheorghiu-Dej — Oțluz Tg. Ocna (4—1), Minerul Comănești — Rulmentul Bîrlad (0—1), Letea Bacău — Locomotiva Adjud (0—0).

SERIA a III-a

Prahova Ploiești — Chimia Buzău 5—1 (4—1) ; Șoimii TAROM București — Petrolul Berca 4—2 (3—1) ; Chimia Brazi — Poiana Cîmpina 1—1 (0—1) ; I.R.A. Cîmpina — Unirea Focșani 1—1 (0—1) ; Metalul Mija — Olimpia Rm. Sărat 2—1 (2—0) ; Caraimanul Bușteni — Petrolistul Boldești 2—0 (2—0) ; Victoria Florești — Carpați Sinaia 3—2 (3—2).

(Corespondenți : A. Cristea, N. Tokacek, C. Averchi, C. Virjoghie, C. Alexandru, V. Zbarcea și N. Coman).

1. **Metalul Mija**	22	12	5	5	32—26	29
2. Caraimanul Bușteni	22	10	7	5	23—20	27
3. Olimpia Rm. Sărat	22	9	7	6	32—29	25
4. Prahova Ploiești	22	9	6	7	37—29	24
5. Unirea Focșani	22	8	8	6	32—25	24
6. Carpați Sinaia	22	9	5	8	25—21	23
7. Victoria Florești	22	10	3	9	29—33	23
8. Petrolistul Boldești	22	8	6	8	32—23	22
9. Șoimii TAROM Buc.	22	8	5	9	28—39	21
10. I.R.A. Cîmpina	22	7	7	8	22—22	21
11. Petrolul Berca	22	8	5	9	26—35	21
12. Poiana Cîmpina	22	6	8	8	32—23	20
13. Chimia Brazi	22	6	6	10	26—34	18
14. Chimia Buzău	22	4	2	16	16—46	10

Etapa viitoare : Carpați Sinaia — Șoimii TAROM București (0—1), Chimia Buzău — Caraimanul Bușteni (0—2), Petrolistul Boldești — Prahova Ploiești (1—2), Petrolul Berca — Victoria Florești (0—3), Chimia Brazi — Unirea Focșani (0—2), Poiana Cîmpina — Metalul Mija (1—2), Olimpia Rm. Sărat — I.R.A. Cîmpina (2—2).

SERIA a IV-a

Marina Mangalia — Portul Constanța 1—0 (0—0) ; Cimentul Medgidia — Oțelul Galați 2—2 (1—0) ; Viitorul Brăila — I.M.U. Medgidia 4—2 (1—2) ; Dunărea Tulcea — Ancora Galați 3—0 (1—0) ; Știința Constanța — Comerțul Brăila 7—0 (3—0) ; Chimia Brăila — Electrica Constanța 1—0 (0—0) ; Constructorul Galați — Granitul Babadag 5—2 (3—0).

(Corespondenți : I. Cioboată, R. Avram, N. Costin, I. Turșie, P. Enache, D. Cristache și Gh. Arsenie).

1. **Constructorul Gl.**	22	13	5	4	38—16	31
2. I.M.U. Medgidia	22	10	6	6	29—26	26
3. Marina Mangalia	22	10	5	7	23—17	25
4. Portul Constanța	22	9	6	7	29—17	24
5. Chimia Brăila	22	9	6	7	28—25	24
6. Oțelul Galați	22	9	6	7	19—17	24
7. Electrica Cta.	22	10	2	10	24—20	22
8. Viitorul Brăila	22	8	5	9	36—32	21
9. Cimentul Medgidia	22	7	7	8	19—20	21
10. Dunărea Tulcea	22	9	3	10	28—26	21
11. Granitul Babadag	22	5	10	7	21—33	20
12. Ancora Galați	22	7	5	10	18—33	19
13. Știința Constanța	22	5	8	9	25—28	18
14. Comerțul Brăila	22	2	8	12	12—33	12

Etapa viitoare : I.M.U. Medgidia — Granitul Babadag (3—3), Marina Mangalia — Știința Constanța (2—0), Chimia Brăila — Cimentul Medgidia (0—0), Comerțul Brăila — Viitorul Brăila (0—3), Oțelul Galați — Dunărea Tulcea (1—2), Ancora Galați — Constructorul Galați (1—4), Electrica Constanța — Portul Constanța (0—5).

SERIA a V-a

Tehnometal București — Electronica București 4—3 (2—2) ; Flacăra roșie București — Laromet București 2—1 (1—0) ; Azotul Slobozia — Sportul Ciorogîrla 6—0 (3—0) ; Autobuzul București — Unirea Tricolor București 1—0 (1—0) ; Sirena București — Voința București 1—1 (1—1) ; Dinamo Obor București — Olimpia Giurgiu 2—0 (2—0) ; T.M. București — Celuloza Călărași 1—1 (1—0).

(Corespondenți : P. Popa, C. Toader, I. Matei, O. Guțu, Gh. Vlad, D. Daniel și C. Popescu).

1. **Celuloza Călărași**	22	15	5	2	41—13	35
2. T.M. București	22	11	6	5	39—28	28
3. Autobuzul Buc.	22	10	6	6	32—20	26
4. Azotul Slobozia	22	11	3	8	37—32	25
5. Flacăra roșie Buc.	22	9	5	8	26—21	23
6. Electronica Buc.	22	9	4	9	29—20	22
7. Unirea Tric. Buc.	22	9	3	10	28—26	21
8. Olimpia Giurgiu	22	7	7	8	22—24	21
9. Sirena București	22	8	5	9	28—39	21
10. Din. Obor Buc.	22	5	10	7	23—21	20
11. Voința Buc.	22	6	8	8	20—22	20
12. Laromet Buc.	22	7	5	10	18—22	19
13. Tehnometal Buc.	22	4	9	9	26—36	17
14. Sportul Ciorogîrla	22	3	4	15	16—61	10

Etapa viitoare : Flacăra roșie București — Autobuzul București (0—1), Celuloza Călărași — Olimpia Giurgiu (2—2), Voința București — T.M. București (1—1), Electronica București — Dinamo Obor București (0—0), Unirea Tricolor București — Azotul Slobozia (2—3), Sportul Ciorogîrla — Tehnometal București — Sirena București (0—1).

SERIA a VI-a

Unirea Drăgășani — Răsăritul Caracal 1—2 (0—0) ; Chimia Tr. Măgurele — Petrolul Videle 2—0 (0—0) ; Automatica Alexandria — Recolta Stoicănești 3—0 (1—0) ; Oțelul Slatina — Petrolul Tîrgoviște 1—0 (0—0) ; C.F.R. Roșiori de Vede — Flacăra Moreni 0—0 ; Dacia Pitești — Progresul Corabia 2—0 (1—0) ; Chimia Găești — Textilistul Pitești 4—0 (2—0).

(Corespondenți : D. Denghel, D. Grula, M. Bizon, C. Ghițescu, T. Negulescu, Al. Momete și S. Frățilescu).

1. **Flacăra Moreni**	22	14	5	3	38—12	33
2. Dacia Pitești	22	13	3	6	38—17	29
3. Oțelul Slatina	22	10	9	3	35—21	29
4. Automatica Alex.	22	9	7	6	23—16	25
5. Progresul Corabia	22	9	5	8	29—33	23
6. Petrolul Videle	21	6	10	6	22—18	22
7. Chimia Tr. Măgurele	22	8	6	8	26—28	22
8. Unirea Drăgășani	22	7	7	8	19—18	21
9. Petrolul Tîrgoviște	22	7	6	9	29—37	20
10. Chimia Găești	22	7	5	10	27—39	19
11. Răsăritul Caracal	22	6	6	10	26—26	18
12. C.F.R. Roșiori	22	6	5	9	24—40	18
13. Recolta Stoicănești	22	5	5	12	28—34	15
14. Textilistul Pitești	22	5	4	13	24—38	14

Etapa viitoare : Progresul Corabia — Oțelul Slatina (0—4), Recolta Stoicănești — Unirea Drăgășani (0—2), Petrolul Tîrgoviște — Flacăra Moreni (0—4), Textilistul Pitești — Chimia Tr. Măgurele (2—3), Automatica Alexandria — Petrolul Videle (0—0), Răsăritul Caracal — Chimia Găești (2—3), C.F.R. Roșiori — Dacia Pitești (0—6).

SERIA a VII-a

Minerul Rovinari — Meva Drobeta Tr. Severin 4—1 (2—0) ; Minerul Motru — Știința Petroșani 2—0 (1—0) ; Dunărea Calafat — Vulturii textila Lugoj 1—0 (0—0) ; Cimentul Tg. Jiu — Metalul Oțelu Roșu 2—1 (1—0) ; Steagul roșu Plenița — Metalul Topleț 5—1 (2—0) ; Victoria Craiova — A.S. Bocșa 2—1 (0—0) ; Minerul Moldova Nouă — Pandurii Tg. Jiu (nedisputat).

(Corespondenți : N. Gherguș, G. Juvanaru, A. Traistaru, B. Manole, I. Julea și G. Ștefan).

1. **Minerul Motru**	22	14	5	3	57—17	33
2. Vulturii Lugoj	22	14	4	4	50—17	32

VIZITA PREȘEDINTELUI CONSILIULUI DE STAT, NICOLAE CEAUȘESCU, ÎN ITALIA

(Urmare din pag. 1)

care îl însoțesc : Ion Pățan, George Macovescu, Ioan Avram.

Cei doi șefi de stat iau loc, apoi, pe un podium special amenajat în fața tribunei oficiale, de unde rostesc scurte alocuțiuni.

★

După terminarea ceremoniei oficiale, cei doi președinți, împreună cu tovarășa Elena Ceaușescu și doamna Vittoria Leone, se urcă într-un elicopter, îndreptîndu-se spre oraș.

De la bordul elicopterului, care survolează orașul, panorama Romei este impresionantă.

Elicopterul aterizează la cazarma Macao.

De aici, președinții Nicolae Ceaușescu și Giovanni Leone iau loc într-o mașină deschisă, urmată de mașina în care se află tovarășa Elena Ceaușescu și doamna Vittoria Leone. Motocicliști și un escadron de corațieri călare — garda republicană — purtînd uniforme de gală, deschid drum cortegiului oficial, care se îndreaptă spre Palatul Quirinale, locul de reședință rezervat înalților oaspeți pe timpul ședерii în capitala Italiei.

Acum, la ceasurile amiezii, pe traseul străbătut de cortegiul oficial — Piazza della Croce Rossa, Porta Pia, Largo Susana și Via XX Settembre — locuitorii Romei și, alături de ei, mulți turiști străini fac semne prietenești, salută cu spontaneitate pe șeful statului român. Asistăm la manifestări emoționante, de profundă considerație față de solii poporului nostru. Se aud voci adresînd urări : „viva il presidente Ceaușescu!", „viva la Romania !".

Președintele Nicolae Ceaușescu răspunde cu căldură saluturilor și urărilor care i se adresează. Simpatia și ospitalitatea orașului gazdă le regăsim pretutindeni exprimate cu pregnanță. Am desprins din toate acestea caldul mesaj de prietenie al poporului italian, satisfacția și interesul cu care este primită, încă din prima zi, vizita președintelui Nicolae Ceaușescu.

Pe peronul de onoare al palatului sînt aliniate o gardă de carabinieri și o gardă de corațieri călare, în ținută de gală, care prezintă onorul.

Sosirea celor doi șefi de stat este anunțată prin sunet de trompetă.

Președintele Nicolae Ceaușescu și președintele Giovanni Leone se înclină în semn de salut în fața drapelelor Republicii Italiene și Republicii Socialiste România. Răsună acordurile imnurilor de stat ale celor două țări.

Președinții trec în revistă garda de onoare.

Șeful statului român și tovarășa Elena Ceaușescu sînt conduși în saloanele rezervate drept reședință.

★

În după amiaza zilei de 21 mai, președintele Consiliului de Stat al Republicii Socialiste România, Nicolae Ceaușescu, împreună cu tovarășa Elena Ceaușescu au primit, în „Sala degli ambasciatori", de la palatul Quirinale, pe șefii misiunilor diplomatice acreditați în capitala Italiei, cu soțiile.

Întîlnirea președintelui Nicolae Ceaușescu cu șefii misiunilor diplomatice din Italia, desfășurată într-o atmosferă cordială, a reflectat încă o dată relațiile prietenești pe care le întreține România pe plan extern, prețuirea de care se bucură țara noastră în lume.

★

La Palatul Quirinale, în cabinetul oficial de lucru al președintelui Italiei — Studio della vetrata —, a avut loc luni după-amiază o întîlnire între președintele Consiliului de Stat al Republicii Socialiste România, Nicolae Ceaușescu, și președintele Republicii Italiene, Giovanni Leone.

În cadrul convorbirii, președintele Leone a confirmat simpatia cu care înaltul oaspete este primit în Italia. Președintele Nicolae Ceaușescu a exprimat, la rîndul său, satisfacția deplină pentru întîlnire. Cu acest prilej, pe baza reafirmării valabilității principiilor respectării independenței și suveranității naționale, egalității în drepturi a statelor, neamestecului în treburile interne, a avantajului reciproc, a renunțării la folosirea forței — au fost abordate temele cele mai importante care privesc pacea în lume și eforturile ce trebuie întreprinse pentru a favoriza destinderea, îndeosebi în ce privește zona europeană și mediteraniană.

A avut loc, de asemenea, un schimb de păreri asupra problemelor specifice conferințelor de la Helsinki și Viena.

În ce privește relațiile bilaterale s-a luat act cu satisfacție de stadiul colaborării economice, tehnico-științifice și culturale, fiind confirmată dorința comună de a le dezvolta pe mai departe.

Convorbirea, care a durat o oră și douăzeci de minute, s-a desfășurat într-o atmosferă deosebit de cordială.

★

În „Sala del Brustolon" din palatul Quirinale a avut loc luni seara solemnitatea schimbului de decorații.

În cadrul solemnității care a avut loc, președintele Nicolae Ceaușescu a înmînat șefului statului italian ordinul „Steaua Republicii Socialiste România" clasa I.

La rîndul său, președintele Giovanni Leone a înmînat președintelui Nicolae Ceaușescu cea mai înaltă distincție italiană ordinul „Marele Cordon al Meritului Republicii".

Tovarășei Elena Ceausescu i s-a înmînat Ordinul „Marea Cruce a Meritului Republicii".

★

Luni seara, în marele „Sălone delle feste" din Palatul Quirinale, președintele Republicii Italiene, Giovanni Leone, și soția sa doamna Vittoria Leone, au oferit un dineu în onoarea președintelui Consiliului de Stat al Republicii Socialiste România, Nicolae Ceaușescu, și a tovarășei Elena Ceaușescu.

În timpul dineului, care s-a desfășurat într-o atmosferă caldă, de cordialitate, președintele Italiei și președintele Consiliului de Stat al Republicii Socialiste România au rostit toasturi.

sportul în lume

AU ÎNCEPUT JOCURILE BALCANICE DE VOLEI

ECHIPA MASCULINĂ A ROMÂNIEI A DISPUS CU 3-0 DE REPREZENTATIVA GRECIEI

TIMIȘOARA, 21 (prin telefon). În moderna sală a sporturilor din orașul de pe malul Begăi au început luni dimineață întrecerile Jocurilor Balcanice la volei, la care participă reprezentativele **Bulgariei, Iugoslaviei, Turciei** și **României** — atît în competiția masculină cît și în cea feminină — precum și ale **Albaniei** și **Greciei** — numai la confruntarea formațiilor masculine. Echipele își vor disputa titlurile celei de a 7-a ediții în competiția rezervată băieților și a 6-a în cea a fetelor.

În deschiderea programului primei zile, au evoluat team-urile masculine ale **Iugoslaviei** și **Turciei.** A fost un meci de luptă, cîștigat în final de voleibaliștii iugoslavi. Ei și-au bazat jocul pe forța de penetrație a atacanților, fără a dovedi însă prea multă fantezie în realizarea acțiunilor la fileu.

De partea cealaltă, sextetul turc, bine dirijat de ridicătorul Sukru Yengil, n-a opus rezistență decît în trei seturi ale meciului (diferența din setul I nu oglindește evoluția reală a celor două echipe) fiind apoi depășit clar (cu toate că și-a adjudecat setul al doilea) datorită unei pregătiri fizice insuficiente. Așadar, 3—1 (5, —12, 13, 3) pentru Iugoslavia. Din formația cîștigătoare s-a detașat Sinișa Bakarec. A condus foarte bine cuplul **V. Arhire** (România) — **V. Dukov** (Bulgaria).

A urmat partida feminină dintre reprezentativele **Bulgariei** și **Iugoslaviei.** Fără a depune eforturi deosebite, sportivele bulgare s-au impus, cîștigînd în mai puțin de o oră în fața unei garnituri care a comis extrem de multe greșeli, cedînd la o diferență categorică. Scor : 3—0 (3, 3, 3) pentru Bulgaria. Au arbitrat foarte bine : **Bilal Fuga** (Albania) și **Ismail Esemen** (Turcia).

PROGRAMUL DE AZI

ora 10 : **Turcia — Bulgaria** (f)
Grecia — Iugoslavia (m)
ora 17 : **Turcia — Bulgaria** (m)
România — Albania (m)

Reprezentativa masculină a țării noastre a debutat în actuala ediție a Jocurilor Balcanice întîlnind echipa Greciei. Conform calculelor anterioare, se prevedea o victorie a voleibaliștilor români. Și, după numai o oră de joc, aceasta a fost realizată la capătul unei bune evoluții în ansamblu. Scorul, 3—0 (10, 0, 3,), reflectă fidel situația de pe teren. După un început mai puțin sigur, timp în care jucătorii greci au reușit să mențină un scor strîns —ba chiar să aibă de două ori conducerea, în primul set — echipa antrenată de trioul **Horațiu Nicolau — Aurel Drăgan — Gabriel Cherebețiu** — pune stăpînire pe joc, prin atacurile puternice ale lui **Udișteanu, Dumănoiu, Chițigoi, Bartha,** și domină lupta la fileu, realizînd — mai cu seamă în partea finală a întîlnirii — numeroase puncte direct din serviciu. Sextetul Greciei, antrenat de bulgarul Dimitrie Zahariev, nu a rezistat percutanților atacanți români decît o jumătate de set, după care dînd și vădite semne de oboseală (au început meciul într-un ritm mult prea alert pentru disponibilitățile lor fizice) au cedat punct după punct. Doar tînărul Caliopoulos (17 ani) și Kurbetis au încercat să se ridice peste nivelul coechipierilor lor. Arbitrii iugoslavi Zvonko Kirac și Miloran Rogosic au condus foarte bine următoarele formații.

ROMÂNIA : Dumănoiu, Chițigoi (Tirlici), Duduciuc, Udișteanu, Bartha, Oros.

GRECIA : Andronidis, Polizos (Horianos), Kurbetis, Iorganidis (Avramidis), Lajos (Iliopoulos), Coliopoulos (Agrapidakis).

După această întîlnire, a urmat, în cadrul unei frumoase festivități, deschiderea oficială a competiției, cuvîntul de salut fiind rostit de tovarășul **George Micota,** primarul municipiului Timișoara.

În încheierea programului primei zile, au evoluat formațiile masculine ale Bulgariei și Albaniei. Deși se anticipa o victorie facilă a vicecampionilor mondiali, voleibaliștii albanezi au opus o dîrză rezistență, fiind chiar la un pas de a cîștiga primul set în care au condus cu 13—10. În cel de-al doilea, ei au slăbit ritmul permițînd jucătorilor bulgari să-l cîștige la 9 și să se impună și mai lejer în ultimul. Scor : 3—0 (13, 9, 4). Au arbitrat foarte bine **I. Nicolae** și **V. Ranghel** (România).

Emanuel FANTANEANU

A 26-a EDIȚIE A „CURSEI PĂCII"

DUPĂ O ZI DE ODIHNĂ ÎNTRECEREA SE REIA AZI

VARȘOVIA, 21 (Agerpres). — Participanții la tradiționala întrecere ciclistă „Cursa Păcii" au petrecut luni, în orașul Lublin, o binevenită zi de repaus după 11 etape, însumînd 1 456 kilometri parcurși pe șoselele Cehoslovaciei și Poloniei. A doua treime a cursei, la fel de rapidă și de spectaculoasă ca și prima, a confirmat forma bună a rutierilor polonezi, care domină competiția, ocupînd locurile fruntașe în ambele clasamente. Liderul formației poloneze, Ryszard Szurkowski, păstrează tricoul galben și se pare că tentativa sa de a cîștiga a treia oară cea mai importantă competiție ciclistă a amatorilor are șanse de reușită. Nivelul tehnic al cursei este excelent : în etapa a 11-a, Torun-Poznan (150 km), primii clasați, printre care și românul Vasile Teodor, au înregistrat recordul absolut de viteză din istoria Cursei Păcii — 49,800 km media orară ! Media orară a primului clasat este, după 11 etape, de 43,900 km. Cicliștii români s-au menținut în ritmul cursei în etapele cu plecarea în bloc, dar slaba pregătire la contracronometru le-a adus pierderi substanțiale de minute, astfel că, în clasamentul pe echipe ocupă doar locul 10 din 16 formații rămase în cursă.

Iată situația înaintea ultimelor 5 etape :

Clasamentul general individual : 1. R. Szurkowski (Polonia) — 33h12:45 ; 2. Szozda (Polonia) — la 2:53 ; 3. Lihaciov (U.R.S.S.) — la 5:43. Locurile cicliștilor români : Vasile Teodor (25) la 16:04 ; V. Selejan (43) ; A. Sofronie (49), I. Cernea (56), N. Andronache (64), C. Grigore (66).

Clasament pe echipe : 1. Polonia 99h 43:34 ; 2. U.R.S.S. la 13:37 ; 3. Cehoslovacia la 22:02 ; 4. Franța la 22:50 ; 5. Belgia la 31:20 ; 6. R. D. Germană la 35:40 ; 7. Bulgaria — la 47:03 ; 8. Italia la 51:00 ; 9. Ungaria la 57:21 ; **10. România la 59:39** ; 11. Olanda la 1h04:00 ; 12. Anglia, 13. Australia ; 14. Cuba, 15. Maroc, 16. Danemarca.

Marți (n.r. azi), competiția se reia cu etapa a 12-a, Lublin — Görlitz (110 km).

ECHIPA ROMÂNIEI „CUPA DAVIS" SUB REFLECTOR S-A CALIFICAT ÎN SEMIFINALE, DAR FORMAȚIA PENTRU MECIUL URMĂTOR RIDICĂ SEMNE DE ÎNTREBARE

● Cum pregătim întîlnirea de la București cu echipa Noii Zeelande ● Lui Ilie Năstase îi sînt necesari parteneri verificați

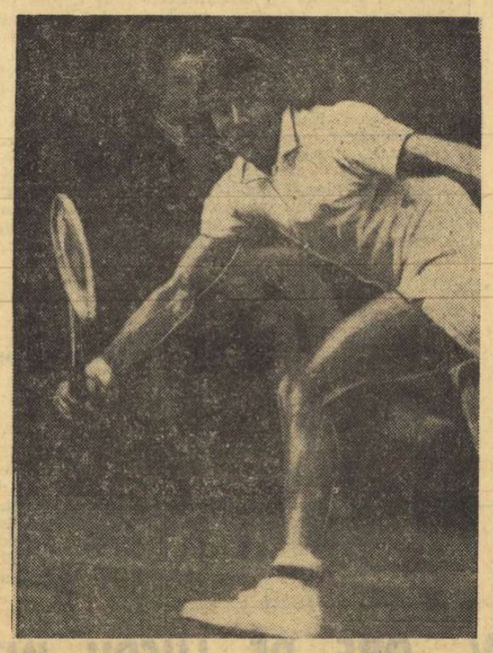

In derbyul de la Scheveningen, Ilie Năstase *dirijează tirul „spre Okker" cu măiestria sa binecunoscută.*

Telefoto : A.P.—AGERPRES

Debutul reprezentativei României în noua ediție a „Cupei Davis" a coincis cu o victorie, însă foarte dificilă, în deplasare : 3—2 cu Olanda. **Succesul de la Scheveningen are semnificații aparte. Subliniem acest lucru pentru că, fără Ion Țiriac, dar cu Ilie Năstase avînd alături un cvasidebutant — Toma Ovici — și un debutant — Dumitru Hărădău — echipa noastră a reușit totuși o calificare meritată dar plină de emoții, după trei zile de dispute îndîrjite, în fața unui team devenit extrem de redutabil prin revenirea în rîndurile sale a faimosului jucător profesionist Tom Okker.** Astfel, izbînda tenismenilor români apare în adevărata ei lumină, fiind foarte prețioasă în condițiile amintite.

Supercampionul nostru **Ilie Năstase** și-a demonstrat din nou incomparabila sa artă care l-a făcut atît de reputat, depășindu-și fără drept de apel adversarii, pe excelentul Tom Okker învingîndu-l de o manieră entuziasmantă, după ce fusese condus cu 3—0 în primul set. Execuțiile sale de mare finețe și intuiția sa desăvîrșită au dus la deconcertarea adversarilor, au culeș elogiile tribunelor care l-au răsplătit cu ropote de aplauze.

Coechipierul lui, **Toma Ovici,** a înscris o evoluție bună. El a acționat lucid, a aplicat consecvent tactica adecvată, mai ales împotriva lui Nick Fleur, aducînd un punct important echipei. Am fi dorit însă ca în partida cu Okker să fi fost mai activ pentru că era clar, în compania unui tenisman de talia adversarului său, doar jocul de așteptare — oricît de bine dirijat — nu avea sorți de izbîndă în nici un caz. Concepția de joc și repertoriul lui tehnic sînt pasibile încă de multe ameliorări, realizate concomitent cu îmbogățirea experienței de concurs.

Și tînărul **Dumitru Hărădău** a arătat unele calități, dar însemnătatea meciului i-a produs o stare de inhibiție considerabilă. Poate că este firesc. Totuși, ce-i de făcut ? Experiența competițională și tehnica nu se acumulează peste noapte. **Oricum, trebuie acționat, mai ales dacă se va avea în vedere folosirea și în continuare a lui Hărădău la dublu.** Nu pretindem un rodaj de ani de zile, dar cîteva participări împreună cu Năstase sînt strict necesare în următoarele două luni pînă la întîlnirea cu Noua Zeelandă. În același context **solicităm ca meciul din semifinala zonei europene (grupa A) de la București să fie pregătit cu maximum de atenție și exigență.** În special cu referire la coechipierii lui Ilie Năstase. **În timp ce multe dintre echipele prezente în cursa pentru „Salatiera de argint" s-au întărît substanțial prin cuprinderea în componența lor a jucătorilor profesioniști, selecționata noastră cuprinde acum jucători debutanți în „Cupa Davis".** De asemenea, alte formații beneficiază de aportul unor jucători aflați în progres evident. De pildă **Noua Zeelandă** cu **Parun** și **Fairlie,** adică tocmai viitorii adversari de la București (20—21—22 iulie). **Pînă atunci este încă timp pentru ca instruirea celor care ne vor reprezenta să atingă indicii corespunzători.**

ȘASE VICTORII ÎN DEPLASARE

În afara semifinalei România — Noua Zeelandă, în cadrul zonei europene mai sînt programate (tot în luna iulie) încă trei meciuri în grupele A și B, toate deosebit de interesante. Vom sublinia însă mai întîi succesul de la Zagreb al adversarilor cu care ne vom întrece la București. **Parun** s-a arătat deosebit de redutabil, la fel și cuplul pe care-l alcătuiește împreună cu **Fairlie.** În prima grupă se vor confrunta și reprezentativele **U.R.S.S.** și **Franței.** Echipa sovietică s-a calificat greu, învingînd Ungaria la Budapesta unde **Metreveli** a făcut două puncte, iar **Kakulia** l-a învins surprinzător pe **Taroczy,** speranța tenisului maghiar. La Oslo, tenismenii francezi au avut o misiune ușoară, cîștigînd la zero întrecerea cu gazdele norvegiene.

În grupa B, în perspectivă două semifinale foarte atractive : **R.F. Germania — Cehoslovacia** și **Italia — Spania.** Dacă victoria în sferturile de finală a Cehoslovaciei, chiar în deplasare la Cairo, era oarecum scontată, la München, jucătorii vest-germani au obținut un succes neașteptat de facil în fața Angliei, alcătuită din jucătorii profesioniști **Taylor** și **Cox,** ambii învinși de **Fassbender,** în mare formă. Italienii nu au întîmpinat o rezistență consistentă din partea partenerilor lor bulgari. În schimb, extrem de disputată a fost partida de la Baastad unde oaspeții spanioli, cu un **Orantes** în excelentă dispoziție, au învins la limită pe suedezi.

Așadar, patru întîlniri decisive, cu rezultate greu de întrevăzut. Dar, tocmai această incertitudine dă farmec și culoare sportului în general și tenisului în special. Și încă ceva. Avantajul terenului nu mai constituie un atu decisiv. În șase dintre cele opt sferturi de finală desfășurate la sfîrșitul săptămînii trecute oaspeții au ieșit învingători !

Constantin COMARNISCHI

UN NOU SUCCES AL ECHIPEI DE GIMNASTICĂ FLACĂRA

Echipa de gimnastică Flacăra din Municipiul Gh. Gheorghiu-Dej a susținut duminică, în sala de sport din orașul de pe Trotuș un nou concurs internațional, întîlnind selecționata de junioare a orașului Katowice. Manifestînd o superioritate netă, valoroasele sportive românce au cîștigat atît pe echipe cît și la individual compus, unde primele trei locuri au revenit unor sportive din localitate. Iată rezultatele tehnice : echipe — Flacăra 185,60, Sel. Katowice 180,20 ; **individual compus** — Georgeta Gabor 37,65, Iuliana Marcu 35,95, Luminița Milea 36,85. (**Gh. Grunzu** — coresp).

TENISMANUL PILICI SUSPENDAT DE FEDERAȚIA IUGOSLAVĂ

BELGRAD, 21 (Agerpres). — Federația iugoslavă de tenis a hotărît să-l suspende pe Nikola Pilici, ca urmare a refuzului acestuia de a juca în echipa Iugoslaviei în meciul pentru „Cupa Davis", susținut la Belgrad cu formația Noii Zeelande. Nikola Pilici, angajat în gruparea W.C.T., a preferat să participe la turneul de la Las Vegas, disputat în aceeași perioadă. Secretariatul Federației internaționale de tenis (F.I.L.T.) a fost informat de suspendarea lui Pilici. Se așteaptă reuniunea comisiei de disciplină a F.I.L.T., care va examina acest caz.

BASCHETBALIȘTII IEȘENI LA VARȘOVIA

VARȘOVIA, 21 (Agerpres). — Turneul internațional de baschet (rezervat echipelor de juniori) de la Varșovia a fost cîștigat de selecționata orașului Moscova — 10 p, urmată de reprezentativele orașelor Varșovia — 9 p, Praga — 8 p, Berlin — 7 p, Neapole — 6 p și **Iași** 5 p. În ultima zi a competiției s-au înregistrat următoarele rezultate : Moscova — Varșovia 58—48 (30—28), Praga — Iași 94—72 (49—36); Berlin — Neapole 83—79 (31—28).

MAREA PREMIU MOTOCICLIST

Campionatul mondial de motociclism a programat o nouă probă, desfășurată pe circuitul de la Monza. La clasa 350 cmc, victoria a revenit cunoscutului campion italian Giacomo Agostini („M. V. Augusta"), urmat de finlandezul Teuvo Lansivuori („Yamaha") și suedezul Kent Andersson („Yamaha"). Acesta din urmă a terminat învingător la clasa 125 cmc, în clasamentele campionatului mondial conduc olandezul Teo Timmer (la clasa 50 cmc), suedezul Kent Andersson (125 cmc) și finlandezul Teuvo Lansivuori (350 cmc). În timpul desfășurării curselor de la clasa 250 cmc, din cauza unei busculade, cauzată se pare de existența pe circuit a unor pete de ulei, s-au accidentat mortal finlandezul Jarno Saarinen și italianul Renzo Pasolini.

SPASSKI ÎNVINS DE HECHT!

DORTMUND, 21 (Agerpres). — În turneul internațional de șah de la Dortmund, după runda a 4-a, conduce marele maestru vest-german Hans Joachim Hecht (care în runda a 2-a la învins pe fostul campion mondial Boris Spasski), cu 3½ puncte, urmat de Dübell — 3 puncte, Keres și Andersson — 2½ puncte. *Victor Ciocâltea (România) se află pe locul 12,* cu 1½ puncte și o partidă întreruptă. Rezultate din runda a 4-a : Hecht — Popov 1—0 ; Keres — Spasski remiză ; Andersson — Keene remiză ; Köstler — Parma 0—1 ; Gerusel — Marovici remiză.

AZI, ÎN SALA FESTIVALNA DIN SOFIA

START ÎN MARELE TURNEU INTERNAȚIONAL DE SCRIMĂ

În sala Festivalna din capitala Bulgariei începe azi marele turneu internațional de scrimă care va reuni reprezentativele a 8 țări socialiste — **Cehoslovacia, Cuba, R.D. Germană, Polonia, România, Ungaria, Uniunea Sovietică** și **Bulgaria.** După cum se știe, aceasta **este ultima mare competiție de scrimă înaintea campionatelor mondiale ce vor avea loc în iulie la Göteborg.** Așadar, asalturile din sala Festivalna vor constitui un serios examen pentru toți cei aproape 200 de trăgători din rîndul cărora se vor selecționa elementele pentru C.M.

Țara noastră deplasează la Sofia un lot larg cuprinzînd specialiști la toate probele. La floretă bărbați, de pildă, vor concura **Mihai Țiu, Aurel Ștefan, Tudor Petruș, Ștefan Ardeleanu** și **Constantin Niculescu.** Floretistele vor fi reprezentate de **Olga Szabo, Suzana Ardeleanu, Viorica Draga, Ana Girbea** și **Marina Stanca-Filip.** La sabie, țara noastră va avea pe planșă pe **Alexandru Nilcă, Dan Popescu, Cornel Marin, Gheorghe Culcea** și **Constantin Nicolae.** Iar la spadă, lîngă **Anton Pongrat** se vor afla **Constantin Bărăgan, Ion Popa, Constantin Duțu** și **Alexandru Istrate.**

Dintre scrimerii cunoscuți, cîțiva nu fac deplasarea, din motive obiective. Este vorba de cvartetul de floretiste alcătuit din **Ana Pascu, Ecaterina Stahl, Ileana Gyulai** și **Magda Bartoș,** care vor concura sîmbătă și duminică, la Como, în Trofeul tradițional dotat cu „Floreta de argint". De asemenea n-a făcut deplasarea în capitala Bulgariei, sabrerul **Dan Irimiciuc,** care urmează un tratament medical.

La Sofia, primii sosiți au fost scrimerii cubanezi. Sabrerii au venit direct din Italia, unde au luat parte la Trofeul Luxardo, moment important pentru scrima cubaneză datorită unui prestigios loc III prin **Francesco de la Torre.** Tot la sabie, Cuba va mai concura cu **Ortiz** și **Salazar.** Dintre floretiști reținem atenția **J. Gil,** alături de **Garbey** și **Guevarra,** iar din cel al floretistelor **Rodriguez** și **Garcia.** În fine, la spadă sportivii cubanezi vor beneficia de serviciile apreciaților **Alvarez, Cabrera** și **Infante.**

În vederea acestui important turneu federația de resort a Bulgariei a convocat pe cei mai buni trăgători, în frunte cu campionii țării pe anul în curs, adică **M. Gaidov** (floretă bărbați), **Ecaterina Batulinska, V. Nikolov** (spadă) și **I. Apostolov** (sabie). Dintre ceilalți componenți ai loturilor țării gazdă se remarcă **A. Mihailov** — vicecampion balcanic la sabie în 1972, sabrerul **M. Spiridonov** — campion balcanic în 1969 și 1970, floretistele **Terezieva** și **Brankova** și spadasinii **Dimitrov** și **Simionov.**

★

În ce ne privește, așteptăm în special de la sportivii români foarte tineri (I. Popa, C. Marin, Ana Girbea) sau de la cei care din diferite motive au întrerupt un timp activitatea competițională internațională (D. Popescu, Marina Filip, St. Ardeleanu), să confirme valoarea lor și implicit încrederea ce li se acordă...

Corespondență din Budapesta

CAMPIONII NU CUNOSC ODIHNA!...

Campionii nu stau liniștiți nici după ce au cucerit laurii marilor competiții. Așa se întîmplă și în Ungaria unde marii performeri sînt solicitați tot timpul, chiar și în afara stadioanelor sau sălilor de întreceri. Suporterii vor să-i vadă, să-i audă vorbind despre victoriile lor.

În momentul de față cel mai solicitat în această privință este dr. Csaba Fenyvesi, scrimerul care după Ciudad de Mexico și-a reeditat marea performanță și la München, cîștigînd proba de floretă, atît pe echipe cît și individual. Tînărul medic al spitalului feroviar din Budapesta (Fenyvesi are 28 de ani) se pare că va doborî și recordul fotbalistului Lakat, care după Olimpiada de la Mexico a susținut nu mai puțin de 100 de simpozioane. Dintr-o statistică apărută recent, reiese că cea mai bună evoluție în marile competiții ale anului 1972 au avut-o sportivii clubului Honved Budapesta. Deși roș-albii n-au recoltat nici o medalie de aur, prin punctajul realizat ei se situează totuși pe primul loc. Cluburi mai mici, cum sînt Vasas, Vasutas și Csepel, toate din capitala țării, au adus mișcării sportive din Ungaria medalii de aur, la scrimă și sporturile de forță. Pentru Vasas au cucerit medalii olimpice boxerii Gedo și luptătorul Hegedüs, pentru Vasutas scrimerul Fenyvesi, iar pentru Csepel pentatlonistul Balczo. Cluburi puternice, ca Dozsa sau Ferencvaros, n-au reușit să aibă reprezentanți printre cei mai buni olimpici.

Asistînd la simpozioanele sportivilor fruntași, chiar și noi, care zi de zi trăim în cercurile sportive, aflăm amănunte inedite, nu lipsite de interes. Iată mai jos cîteva dintre acestea :

Imre Földi — halterofil din Tatabanya : „Mulți cred că voi abandona sportul de performanță, ca mulți dintre acei care au trecut de 30 de ani. Dar nu, eu vreau să concurez și la Montreal în '76. Nu mi-e frică nici de faptul că stilul meu favorit, împinsul, a fost scos din disciplina mea, nici de faptul că va trebui să lupt cu o generație nouă de halterofili".

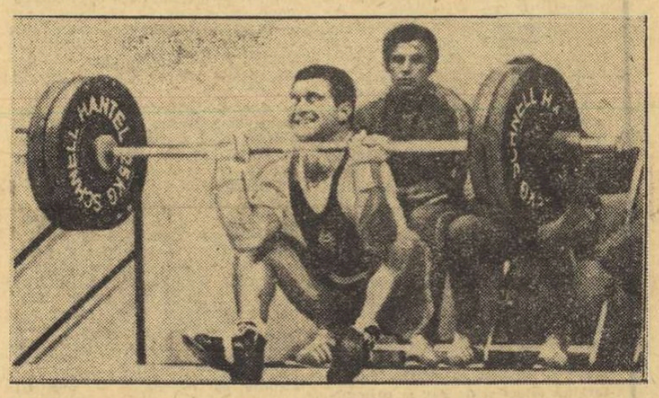

Celebrul halterofil Imre Földi, va ridica bara de oțel la a doua mișcare.

András Balczo — pentatlonist de la clubul Csepel : „Nu m-am decis încă dacă mă retrag sau nu din sport. Simt însă că îmi lipsește porția zilnică de antrenament. S-ar putea totuși să nu abandonez competițiile. Am primit cîteva oferte să concurez peste hotare, unele foarte tentante. Lucrez la cartea mea de amintiri, care va apare în curînd. Este, de altfel, o succintă istorie a pentatlonului maghiar din ultimii 10 ani".

Csaba Fenyvesi — floretist (Vasutas) : „Un an de zile mă abțin de la orice activitate de performanță, deoarece pregătesc o lucrare de doctorat. Apoi, firește, voi lupta în continuare pentru culorile clubului meu și — poate — și pentru cele ale țării, dacă voi fi în formă. Eu nu pot să concep viața fără sport, fără scrimă".

Csaba Hegedüs — luptător (Vasas) : „Într-un an am reușit nesperat de mult. Am devenit campion mondial și olimpic, cu toate că în urmă cu doi-trei ani pe arena internațională numele meu nu era cunoscut. Sînt deosebit de fericit că am fost al 100-lea campion olimpic maghiar din istoria J.O. Practic un sport care nu-mi dă răgaz pentru alte preocupări. Antrenamente și — aproape săptămînal — întreceri în campionatul pe echipe. E destul de greu, dar sportul de performanță, cere sacrificii".

György Gedo — boxer (Vasas) : „A doua zi după ce m-am întors de la München, împreună cu soția, m-am dus la un film, căci asemenea distracții nu ne erau accesibile înaintea Jocurilor. Antrenorul Laszlo Papp nu permitea nici măcar așa ceva. Acolo, spre stupefacția mea, m-am întîlnit cu maestrul Papp. La despărțire, atîta mi-a spus : «De mîine începem pregătirile pentru Montreal...»"

Campionii nu cunosc odihna !

DEZSŐ VAD
„Népsport" — Budapesta

SUCCESELE SPORTIVILOR ROMÂNI LA CAMPIONATELE INTERNAȚIONALE DE TIR ALE IUGOSLAVIEI

BELGRAD, 21 (prin telefon). Trăgătorii români, care participă la campionatele internaționale de tir ale Iugoslaviei, alături de sportivi din Cuba, Elveția, Ungaria și țara gazdă, au o evoluție remarcabilă. Astfel, la proba de armă standard 60 focuri poziția culcat senioare, românca **Mariana Feodot** a ocupat locul 1 cu 594 p, pe echipe terminînd victorioase tot sportivele noastre cu 1 762 p, ele fiind urmate de țintașele iugoslave cu 1 750 p. La aceeași probă, la juniori, a cîștigat reprezentantul nostru **V. Stancu,** care a totalizat 589 p. Pe echipe : 1. Iugoslavia 1 756 p, 2. România 1 754 p, 3. Elveția 1 712 p. La armă liberă calibru redus 60 focuri culcat, o frumoasă comportare a avut **M. Marin** — locul II cu 592 p. Proba a revenit iugoslavului Milutinovici cu 595 p. Pe echipe : 1. Iugoslavia 2 367 p, 2. România 2 342 p.

TURUL ITALIEI

Etapa a 3-a a Turului ciclist al Italiei, disputată pe ruta Luxemburg — Strasbourg (239 km.), a fost cîștigată de olandezul Rik van Rosbroeck, cronometrat în 6 h 55:01. În clasamentul general, tricoul roz este în continuare purtat de belgianul Eddy Merckx.

ILONA GUSENBAUER A CÎȘTIGAT DUELUL CU IORDANKA BLAGOEVA

ROMA, 21 (Agerpres). — Primul mare concurs internațional atletic european în aer liber s-a desfășurat în localitatea italiană Formia și a reunit la start numeroși campioni și recordmani din mai multe țări ale lumii.

În cea mai disputată probă a competiției — cursa masculină de 400 m garduri — campionul olimpic de la München, ugandezul John Akii-Bua, l-a întrecut pe linia de sosire pe atletul grec J. Tauros, ambii cronometrați cu timpul de 50,9. Proba feminină de săritură în înălțime a oferit miilor de spectatori un interesant duel între actuala și fosta recordmană mondială, respectiv Iordanka Blagoeva (Bulgaria) și Ilona Gusenbauer (Austria). A cîștigat Gusenbauer cu performanța de 1,89 m, urmată de Blagoeva — 1,86 m.

TELEX ● TELEX ● TELEX

LA Lima, în cadrul turneelor finale ale „Festivalului mondial de baschet" s-au disputat alte două partide. În competiția masculină, echipa iugoslaviei a întrecut, la capătul unui meci echilibrat, cu scorul de 93—89 (51—39), selecționata **S.U.A.**. Reprezentativa feminină a Bulgariei a obținut o victorie clară în meciul cu formația Peru, pe care a învins-o cu scorul de 95—57 (43—30).

■

Prima ediție a „Cupei Mondiale" la lupte libere pe echipe s-a încheiat la Toledo (Ohio) cu victoria selecționatei U.R.S.S., care a terminat neînvinsă competiția. În finală, luptătorii sovietici au întrecut cu 16—4 puncte echipa S.U.A. Anterior, selecționata U.R.S.S. a învins cu 17—3 Japonia și cu 20—0 Canada. Iată clasamentul final al turneului: 1. U.R.S.S. — 6 p; 2. S.U.A. — 4; 3. Japonia — 2 p; 4. Canada — 0 p.

■

Galina Șugurova, studentă din orașul Omsk, a cucerit titlul de campioană unională la gimnastică artistică, totalizînd 47,15 puncte. Pe locurile următoare s-au clasat Natalia Kraseninkova — 47,10 p și Alla Zasuhina — 46,55 p.

Inceput și desfășurat sub semnul surprizelor (au fost eliminați pe rînd Stan Smith, Rod Laver, Ken Rosewall, Roy Emerson, Cliff Richey), **turneul internațional de tenis de la Las Vegas** a avut și un epilog cu totul neașteptat. În finală, tînărul jucător american Brian Gottfried l-a învins cu 6—1, 6—3 pe celebrul său campatriot Arthur Ashe. Proba de dublu a fost cîștigată de cuplul american Gottfried — Stockton, învingător cu 6—7, 6—4, 6—4 în finala susținută cu perechea australiană Rosewall — Stolle.

■

Cu prilejul unui concurs atletic desfășurat la Chișinău, fostul campion Viktor Bolșov, care își continuă activitatea la vîrsta de 34 de ani, a cîștigat proba de săritură în înălțime cu rezultatul de 2,20 m, cea mai bună performanță a sezonului în U.R.S.S.

■

Peste 20 000 de spectatori au urmărit pe circuitul de la Zolder cea de-a 31-a ediție a „Marelui premiu automobilistic al Belgiei". Victoria a revenit scoțianului Jackie Stewart (pe „Tyrell Ford").

Redacția și administrația : București, str. Vasile Conta nr. 16 ; telefoane : centrala 11.10.05, secția corespondenți 11.51.09, interurban 72 și 286 ; telex : sportrom buc. 180. Tiparul I. P. „Informația", București 40 368

Biblioteca municipală Tîrgu-Mureș

VIZITA PREȘEDINTELUI CONSILIULUI DE STAT, NICOLAE CEAUȘESCU, ÎN ITALIA

● Depunerea unor coroane de flori la Altarul Patriei ● Convorbiri oficiale între președintele Nicolae Ceaușescu și președintele Giovanni Leone ● Convorbiri între președintele Nicolae Ceaușescu și primul ministru Giulio Andreotti ● Dejun oferit de premierul Italiei în cinstea înalților oaspeți români ● Vizitarea Capitoliului (primăria orașului Roma) ● Semnarea Declarației Solemne româno-italiene ● Dineu oficial oferit de președintele Nicolae Ceaușescu și tovarășa Elena Ceaușescu în onoarea președintelui Republicii Italiene și a soției sale.

Vizita președintelui Consiliului de Stat al Republicii Socialiste România, Nicolae Ceaușescu, polarizează atenția opiniei publice italiene, a cercurilor politice, care îi conferă semnificația unui eveniment de importanță majoră. Prin cuvîntul președintelui Giovanni Leone, însuși poporul țării gazde dă expresie cordialității și înaltei considerații față de conducătorul statului nostru, față de România socialistă. **„In persoana dumneavoastră, Italia aduce omagiul său unui mare popor, care, de-a lungul secolelor, s-a distins prin patrimoniul său cultural și uman și care întotdeauna s-a inspirat din idealurile de civilizație, independență și suveranitate".**

Întreaga desfășurare a programului din cea de-a doua zi a vizitei ilustrează în modul cel mai convingător dorința reciprocă a factorilor de răspundere din țările noastre de a da noi valențe, noi dimensiuni legăturilor de colaborare și prietenie româno-italiene, de a pune în evidență noi mijloace pentru amplificarea lor, proiectîndu-le, totodată, pe planul larg al concertării eforturilor pentru asigurarea unui climat de securitate și conviețuire pașnică pe continentul european și în întreaga lume.

Cea de a doua zi a vizitei a început prin depunerea unei coroane de flori, de către președintele Nicolae Ceaușescu la Altarul Patriei din Piața Veneției.

La ceremonie au luat parte, de asemenea, persoanele oficiale care îl însoțesc pe președintele Nicolae Ceaușescu în vizita în Italia.

În timp ce se depune coroana de flori, pe a cărei panglică este scris „Din partea Președintelui Consiliului de Stat al Republicii Socialiste România", răsună acordurile solemne ale lui „Inno del Piave".

Președintele Nicolae Ceaușescu păstrează un moment de reculegere.

Marți, 22 mai, au avut loc, la Palatul Quirinale, convorbirile oficiale între președintele Consiliului de Stat al Republicii Socialiste România, Nicolae Ceaușescu, și președintele Republicii Italiene, Giovanni Leone.

În cadrul convorbirilor, cei doi președinți și-au exprimat deplina satisfacție față de evoluția mereu ascendentă, pe multiple planuri, a relațiilor româno-italiene, apreciind că vizita șefului statului român în Italia reprezintă un moment de cea mai mare importanță, care deschide o nouă etapă în dezvoltarea legăturilor dintre cele două țări și popoare. În context, s-a subliniat că există cele mai favorabile condiții pentru ca între România și Italia să se realizeze o amplă colaborare și cooperare, în toate domeniile, pe baza principiilor respectării suveranității și independenței naționale, egalității în drepturi, neamestecului în treburile interne și avantajului reciproc.

A avut loc, totodată, un schimb de vederi în problemele internaționale actuale, îndeosebi în ce privește situația din Europa, relevîndu-se dorința comună a celor două țări de a întări conlucrarea dintre ele în vederea edificării, pe continent și în lume, a unui climat de destindere, pace și cooperare.

Convorbirile s-au desfășurat într-o atmosferă de înțelegere reciprocă și caldă cordialitate.

☆

Marți la prînz, la „Vila Madama", reședința Consiliului de Miniștri, a avut loc ceremonia semnării Declarației Solemne comune a Republicii Socialiste România și Republicii Italiene.

Declarația a fost semnată, din partea română, de președintele Consiliului de Stat, Nicolae Ceaușescu, și de ministrul afacerilor externe, George Macovescu, iar din partea italiană de Giulio Andreotti, președintele Consiliului de Miniștri, și Giuseppe Medici, ministrul afacerilor externe.

(Continuare în pag. a 4-a)

PROLETARI DIN TOATE ȚĂRILE, UNIȚI-VĂ!

Sportul

ZIAR AL CONSILIULUI NATIONAL PENTRU EDUCAȚIE FIZICĂ ȘI SPORT

ANUL XXIX — Nr. 7421 | 4 PAGINI 30 BANI | Miercuri 23 mai 1973

Între două lecții de pregătire, tricolorii zîmbesc obiectivului fotografic. De la stînga la dreapta : Sătmăreanu, Dumitru, Nunweiller, Țarălungă, Troi, Haidu.

In așteptarea meciului cu echipa de fotbal a R.D.G.

LA SNAGOV, „TRICOLORII" SE ANTRENEAZĂ CU SÎRGUINȚĂ

Participarea fără menajamente a selecționabililor la antrenamentul de luni după amiază **(„s-a lucrat tare, individual și pe cupluri : mijlocașul dreapta cu aripa de pe partea lui ; extrema cu înaintașul central respectiv ș.a.m.d.")**, a produs o mică modificare în programul de ieri al tricolorilor : în locul lecției planificată pentru dimineață, **Răducanu, Dinu, Sătmăreanu, Dumitru, Dumitrache et comp.** au vizionat filmul jocului lor, de duminică, cu Steagul roșu.

Au fost revăzute toate cele cinci goluri. Antrenorii **Valentin Stănescu** și **Robert Cosmoc** au avut cuvinte de laudă, mai ales la fazele finalizate de **Dumitru** și **Dumitrache**, dar ei l-au rugat, nu odată, pe profesorul **Ion Voica** să oprească, pentru explicațiile de rigoare — la unele greșeli individuale și colective.

Nu s-a făcut nici un pic de rabat tendințelor de conducere exagerată a mingii, de întîrziere a pasei, plasamentului defectuos etc. Apoi, cînd, de pildă, Dumitru a urcat hotărît în atac, Valentin Stănescu a ținut să sublinieze că acțiunea de susținere a stelistului nu s-a sincronizat cu cea de suplinire a unuia dintre coechipieri. Cel indicat de... respectiva fază a recunoscut temeinicia observației efectuată de antrenor.

Timpul afectat celor aproximativ 45 de minute ale trecutei verificări, filmate, se va materializa, să sperăm, într-o prestație fără impurități tehnico-tactice duminică, cînd **Bransch, Seguin, Kreische, Peter**

G. NICOLAESCU

(Continuare în pag. a 3-a)

LITORALUL MĂRII NEGRE — UN IMENS TEREN DE SPORT ȘI TOTUȘI...

● Număr sporit de piscine ● Se poate juca tenis, volei și baschet în toate stațiunile ● Noi terenuri de minigolf, 6 moderne săli de bowling ● Prin magazie sufla vîntul, iar pe zgură crescuseră bălării...

Chiar în zilele frumoase — piscinele (în fotografie cea de lîngă hotelul Muntenia, stațiunea Olimp) sînt solicitate.

Ne-am întors recent de pe litoralul Mării Negre unde am participat la o conferință de presă organizată de către **Centrala O.N.T. Litoral**, în avanpremiera sezonului estival. Un bun prilej de a constata că, pentru acest sezon, totul a fost pregătit din vreme astfel că la jumătatea lunii mai stațiunile au fost gata să-și primească oaspeții. Nu vom insista asupra unor cifre care dovedesc mărirea capacității de locuit a localităților, asupra condițiilor create pentru cazarea, masa, odihna și distracția celor veniți să-și petreacă concediul aici.

În rîndurile care urmează ne vom referi la rezultatele unei anchete efectuate de noi — în completarea celor aflate — cu dorința de a căpăta răspuns la întrebările : **„Ce vor avea la dispoziție cei veniți pe litoral, pentru a putea practica diferite sporturi ? Dar pentru agrement ? Sînt pregătite terenurile de sport pentru noul sezon ?"**. Să „vedem, adică, în ce măsură sportul și agrementul pe litoral se înscriu ca o prezență activă în acest imens teritoriu al odihnei, vacanței și refacerii forțelor oamenilor muncii, în ce măsură factorii responsabili de aici răspund sarcinilor reieșite din recenta Hotărîre a Plenarei C.C. al P.C.R. cu privire la dezvoltarea continuă a educației fizice și sportului.

VREȚI SĂ FACEȚI SPORT?

Categoric, O.N.T. Litoral, Comturist și, bineînțeles, Consiliile populare, s-au preocupat de amenajarea unor baze sportive în stațiuni. Astfel există **parcuri nautice** cu yole, sandoline, bărci cu rame, șalupe rapide, vaporașe (Mamaia, Eforie Nord, Jupiter). A crescut mult numărul **piscinelor** — foarte solicitate. Acum multe hoteluri de pe litoral au piscine cu bazine pentru adulți și copii. Spre deosebire de alți ani, la acestea — contra unei taxe — au acces și turiștii care nu locuiesc în hotelul respectiv. **De la închiderea sezonului trecut și pînă în prezent, numărul piscinelor a crescut, ajungînd la 40, dintre care 5 acoperite și 35 descoperite.** Cele 5, acoperite, cu apă de mare încălzită, pot fi frecventate în tot cursul anului, indiferent de anotimp. **(Mamaia, Eforie Nord la complexul Agigea și hotelurile Neptun, Doina, Sulina din Neptun).** Apa se poate încălzi și în multe alte din piscinele descoperite.

Pentru cei care doresc să joace tenis de cîmp, volei sau baschet, **în stațiunile de pe litoral există 19 baze sportive, deschise permanent, avînd la dispoziția celor interesați echipament și instructori calificați.**

Amatorii de minigolf au 31 de terenuri iar cei de popice — 6 moderne și impunătoare săli de bowling (Mamaia, Olimp, Neptun, Jupiter, Venus și Saturn).

AGREMENTUL DV. ESTE ASIGURAT

Sîntem în măsură să facem această afirmație întrucît ne-am dat seama că pretutindeni agrementul este privit... cu seriozitate. Pentru aceasta s-au folosit, bineînțeles, mijloace diferite. Copiii și adulții vor avea la dispoziție **17 centre de jocuri mecanice** (aflate în toate stațiunile) ; **parcuri de distracții la Mamaia (cel mai mare), Eforie Nord, Neptun și Jupiter.** La dispoziția copiilor și adulților vor fi electroscuterele, parașute, aviacarurl, carusele, miniscutere, babycarurl, trenulețe de vacanță și... **12 discoteci.**

Modesto FERRARINI
Cornel POPA, coresp. județean
Fotografii : **Mircea RADULESCU**

(Continuare în pag. a 3-a)

După cum se vede, litoralul Mării Negre își primește oaspeții și în acest sezon estival — așa cum ne-a învățat în fiecare an — cu surprize plăcute. L-am vizitat în aceste zile și, îngrijit, bine gospodărit, el pare mai strălucitor, demn de faima sa internațională. Evident se pot trage o serie de concluzii în ceea ce privește **SPORTUL** și **AGREMENTUL :**

● Numărul terenurilor de sport existente pe litoral este la prima vedere impunător. Totuși, repartizate pe stațiuni și vizitatori — mai ales în perioadele de vîrf — acestea devin insuficiente. O.N.T. Litoral și Consiliile populare locale au datoria să se preocupe cu toată seriozitatea de amenajarea și întreținerea bazelor sportive.

● Echipamentul și materialul sportiv de închiriat, ca și prezența instructorilor calificați, la principalele baze sportive de pe litoral, măresc eficacitatea și randamentul acestora. Iată de ce această problemă trebuie să stea în atenția organelor de resort.

● Dat fiind faptul că marea este principalul loc unde se pot practica majoritatea sporturilor pe apă (ideea excelentă a piscinelor este încă o dovadă) pledează pentru extinderea și dotarea parcurilor nautice. În acest sens amintim de un deziderat mai vechi : organizarea de excursii cu vaporașe pe mare.

● Rentabilitatea piscinelor — din acest punct de vedere subliniem recenta măsură de a se permite accesul tuturor turiștilor la piscine chiar dacă nu locuiesc în hotelurile ce le patronează — trebuie să stea în atenția gospodarilor stațiunilor.

MĂSURILE STABILITE DE HOTĂRÎREA PLENAREI C. C. AL P. C. R. ÎN ACȚIUNE

NOILE PERSPECTIVE ȘI PROIECTE ALE SPORTULUI MARAMUREȘEAN

● O AMPLĂ ȘI RODNICĂ ANALIZĂ ÎN COMITETUL JUDEȚEAN DE PARTID

Urmărind să vadă modul cum se îndeplinesc sarcinile trasate mișcării sportive de Hotărîrea Plenarei C.C. al P.C.R. din 28 februarie — 2 martie, un colectiv al Comitetului județean de partid și al C.J.E.F.S. Maramureș a efectuat o amplă analiză pe teren, ale cărei concluzii au făcut, apoi, obiectul **ședinței lărgite a Biroului Comitetului județean Maramureș al P.C.R. și a Comitetului executiv al Consiliului popular județean.**

Analizînd fiecare dintre capitolele activității de educație fizică și sport din județ, raportul prezentat **a relevat unele rezultate bune obținute, dar a sesizat, mai ales, neajunsurile existente, insistînd cu precădere asupra cauzelor care le-au determinat.** În vederea eliminării lor, ședința a adoptat **un cuprinzător plan de măsuri**, la înfăptuirea căruia au fost chemate să-și aducă contribuția toate organele și organizațiile cu obligații și responsabilități în acest domeniu, astfel ca sportul maramureșean să se înscrie grabnic pe o traiectorie ascendentă, așa cum indică recentele documente de partid.

Revenind la raportul colectivului de lucru, ne vom opri asupra principalelor probleme abordate, adăugînd, în același timp, faptul că măsurile preconizate în vederea dinamizării activității, pentru acordarea ei la toate nivelurile, dovada unei preocupări mai susținute pentru apropierea maselor de exercițiul fizic. S-a menționat, astfel că, de la începutul anului 1972, numărul elevilor și studenților care practică curent **gimnastica de întreținere** s-a ridicat la 4 200 (rezultatele cele mai bune fiind obținute la Liceul „Gheorghe Șincai", Grupul școlar minier, Centrul școlar de construcții Baia Mare, Liceul pedagogic, Grupul școlar forestier Sighetu-Marmației) ; că **gimnastica la locul de muncă** s-a desfășurat corespunzător în mai multe unități, printre care cooperativa „Unirea" Baia Mare, Fabrica „Unitatea" Sighetu-Marmației, „Terapia" Vișeul de Sus ; că numărul **acțiunilor turistice** a depășit 2 000, **iar duminicile cultural-sportive, serbările cîmpenești, festivalurile cultural-sportive** s-au ridicat la 230, cele mai reușite fiind cele desfășurate în cinstea zilei de 23 August.

PENTRU O CUPRINDERE „DE MASĂ" A... MASELOR

Estimînd numărul cetățenilor județului angrenați în activitățile sportive de masă, ca și numărul acțiunilor întreprinse, în ultimul an, raportul a subliniat creșterea substanțială a cifrelor, dovada unei preocupări mai susținute pentru apropierea maselor de exercițiul fizic. S-a menționat, astfel că, de la începutul anului 1972, numărul elevilor și studenților care practică curent **gimnastica de întreținere** s-a ridicat la 4 200 (rezultatele cele mai bune fiind obținute la Liceul „Gheorghe Șincai", Grupul școlar minier, Centrul școlar de construcții Baia Mare, Liceul pedagogic, Grupul școlar forestier Sighetu-Marmației) ; că **gimnastica la locul de muncă** s-a desfășurat corespunzător în mai multe unități, printre care cooperativa „Unirea" Baia Mare, Fabrica „Unitatea" Sighetu-Marmației, „Terapia" Vișeul de Sus : că numărul **acțiunilor turistice** a depășit 2 000, **iar duminicile cultural-sportive, serbările cîmpenești, festivalurile cultural-sportive** s-au ridicat la 230, cele mai reușite fiind cele desfășurate în cinstea zilei de 23 August.

Nușa DEMIAN

(Continuare în pag. a 2-a)

ECHILIBRU ÎN PRIMA ZI A ÎNTRECERILOR CONCURSULUI DE DECATLON ȘI PENTATLON

Pe stadionul Republicii au început ieri întrecerile concursului republican de primăvară la probe combinate. În același timp se desfășoară și campionatul național de decatlon și pentatlon al juniorilor.

În concursul de decatlon al seniorilor au luat startul 9 concurenți. Așa cum era de așteptat lupta pentru întîietate s-a dat între recordmanul probei studentul clujean Vasile Bogdan, reprezentanții Stelei Andrei Sepci și Mihai Nicolau și ieșeanul Radu Gavrilaș, aflat în primul an de seniorat. Nici unul nu a reușit să se distanțeze, la capătul primelor 5 probe, între primii trei clasați existînd o diferență de mai puțin de 60 de puncte. Nu s-au înregistrat rezultate individuale deosebite, cele mai bune fiind totuși cele obținute de Sepci la săritura în înălțime (2,02 m) și lungime (7,31 m). El conduce, de altfel, în clasament după prima zi, avînd un avans de numai 2 puncte față de Bogdan.

La pentatlon, în absența recordmanei Elena Vintilă, pe primul loc după trei probe se află clujeanca Anca Hoinărescu, urmată la o mică diferență de Erica Teodorescu, realizatoarea celui mai bun rezultat al zilei : 1,76 m la săritura în înălțime. Rezultate tehnice :

DECATLON (în ordine, 100 m, lungime, greutate, înălțime, 400 m) : **1. Andrei Sepci** (Steaua) **3 904 p** (11,3; 7,31 m ; 13,10 m ; 2,02 m ; 52,0) **2. Vasile Bogdan** („U" Cluj) **3 902 p** (11,0 ; 7,11 m; 12,86 m ; 1,96 m; 50,4) **3. Mihai Nicolau** (Steaua) **3 816 p** (10,9; 7,23 m; 13,56 m; 1,81 m ; 51,0). **4. Radu Gavrilaș** (C.S.M. Iași) **3 606 p** (11,2; 6,70 m; 12,08 m ; 1,90 m; 52,6).

PENTATLON (100 mg, greutate, înălțime) : **1. Anca Hoinărescu** („U" Cluj) **2 363 p** (14,2 ; 10,71 m; 1,65 m), **2. Erica Teodorescu** (Dinamo) **2 339 p** (15,0; 10,14 m, 1,76 m). **3. Valeria Biduleac** (Constructorul) **2 154 p** (14,2 ; 9,02 m ; 1,56 m) **4. Elena Mîrza** (Dinamo) **2 126 p** (13,9; 9,49 m; 1,47 m).

Dinamovista Elena Mîrza a înregistrat cel mai bun rezultat în proba de 100 mg. : 13,9.
Foto : S. BAKCSY

Concursul continuă azi de la ora 10.

VI. MORARU

PLENARA C.J.E.F.S. OLT

La Slatina s-a desfășurat, ieri, plenara Consiliului județean pentru educație fizică și sport Olt. În sala de festivități a Liceului Radu Greceanu au luat loc, alături de membrii C.J.E.F.S., numeroși invitați, directori de licee și școli generale din județ, președinți de asociații sportive, activiști sportivi, cadre tehnice ale mișcării sportive.

La lucrări au participat, de asemenea, tovarășii Constantin Gheorghe, secretar al Comitetului județean Olt al P.C.R., și alți membri ai Biroului Comitetului județean, Gheorghe Băiașu, vicepreședinte al Consiliului popular județean, Traian Dicu, prim-secretar al Comitetului județean U.T.C., Florin Petrescu, inspector general al Inspectoratului școlar județean, Ion Marin, secretar al Consiliului județean al sindicatelor, Ion Georgescu, vicepreședinte al Consiliului județean al Organizației pionierilor, alți reprezentanți ai instituțiilor și organizațiilor obștești cu atribuții în domeniul sportului.

Din partea Consiliului Național pentru Educație Fizică și Sport, a fost prezent tovarășul general-lt. Marin Dragnea, prim-vicepreședinte al C.N.E.F.S.

Pe marginea documentului prezentat, Planul de măsuri alcătuit în lumina Hotărîrii Plenarei C.C. al P.C.R., din 28 februarie — 2 martie 1973, cu privire la dezvoltarea continuă a educației fizice și sportului, s-au purtat ample discuții. Vorbitorii au făcut numeroase propuneri de îmbunătățire a planului, care au fost însușite de plenară.

Luînd cuvîntul, tovarășul general-lt. Marin Dragnea a insistat asupra **necesității instaurării unui climat de înaltă disciplină și exigență în munca noului Birou executiv ales, pentru realizarea integrală a planului de măsuri. Vorbitorul a arătat principalele căi care vor trebui urmate pentru consolidarea sportului de masă și abordarea de pe această bază solidă a activității de performanță, care poate găsi un teren deosebit de fertil în județul Olt și a insistat asupra importanței dinamizării cadrelor de specialiști și a organizațiilor locale cu atribuții în sport și în direcția îmbunătățirii bazei materiale.**

În încheierea lucrărilor plenarei, a luat cuvîntul tovarășul Constantin Gheorghe, secretar al Comitetului județean de partid, care a subliniat grija deosebită ce trebuie acordată de către organizațiile de partid, de către comuniști, de către toți oamenii muncii, pentru dezvoltarea mișcării sportive, pentru ridicarea calității întregii activități sportive, pentru creșterea rolului sportului în educarea tinerei generații, în întărirea sănătății și capacității de muncă a întregului popor.

(Continuare în pag. a 2-a)

JOCURILE BALCANICE

VOLEIBALIȘTII ROMÂNI DIN NOU ÎNVINGĂTORI

3—0 cu Albania

TIMIȘOARA, 22 (prin telefon). — În moderna sală Olimpia din localitate, au continuat — marți — întrecerile din cadrul Jocurilor balcanice de volei, în prezența unui numeros public.

În prima partidă a zilei s-au întîlnit reprezentativele feminine ale **Bulgariei și Turciei.** Antrenorul sextetului bulgar, Boris Nacev, a introdus în teren o echipă alcătuită din multe jucătoare de rezervă, care au reușit, totuși, să se impună categoric în fața fragilei formații turce cu 3—0 (7, 4, 8), la capătul unui joc de un scăzut nivel tehnic și spectacular. Doar Maria Petkova și, parțial, Tania Numdjeieva s-au detașat din reprezentativa Bulgariei. Au arbitrat foarte bine **Arghiropolos** (Grecia) și **Bilal** (Albania).

În continuarea programului au evoluat echipele masculine ale **Iugoslaviei și Greciei.** Avînd drept criteriu de apreciere modul cum au jucat aceste formații în ziua precedentă, precum și palmaresul lor internațional, se anticipa o victorie comodă a voleibaliștilor iugoslavi. Și primele două seturi aveau să confirme pronosticurile, ele fiind adjudecate, destul de ușor, la 7 și la 8. Dar, spre surprinderea generală, în setul al treilea sportivii greci au forțat ritmul, au profitat de căderea adversarilor, care s-au văzut prea devreme învingători și au preluat inițiativa conducînd cu 9—1 și 13—9. Ei au reușit să reducă din handicap, cîștigînd setul la 12. Eforturile depuse s-au făcut resimțite în setul al 4-lea, pe care sportivii eleni l-au cedat la 8 — victoria revenind astfel cu 3—1 (7, 8, — 12, 8) echipei iugoslave. S-au remarcat Bakarec, Radelievici de la învingători, respectiv Curbedis și Iorganidis. A condus foarte bine cuplul român **D. Rădulescu și I. Nicolae.**

Nici unul dintre spectatorii prezenți la partida dintre formațiile masculine ale **Bulgariei și Turciei,** programată în deschiderea programului de după-amiază, nu se îndoia de faptul că vicecampionii mondiali vor obține un succes ușor. Spre surprinderea tuturor, însă, sextetul bulgar acționează la începutul meciului fără orizont în joc, fiind condus cu 5—0 și 8—2. Ulterior, voleibaliștii bulgari au reușit să egaleze, dar în final au cedat la 12 — victoria revenind astfel cu 3—1 (12, 13, 12, 8).

Emanuel FANTANEANU

(Continuare în pag. a 4-a)

DUPĂ UN MECI SPLENDID

STEAUA — MINAUR BAIA MARE 21-12 LA HANDBAL MASCULIN

Desfășurat, ieri după amiază, pe terenul Steaua, din Capitală, meciul Steaua — Minaur Baia Mare (restanță din cadrul diviziei A de handbal masculin) era așteptat cu mare interes, chiar dacă rezultatul nu mai putea influența direct asupra pozițiilor ocupate în clasament de cele două formații. Și, spre plăcerea celor peste 500 de spectatori, jocul a fost extrem de frumos, plin de dinamism, presărat cu faze spectaculoase la ambele porți, dar mai ales la cea a băimărenilor. Elevii lui Cornel Oțelea — în zi excelentă — au înscris fiecare cel puțin cîte un gol (!), oferind un handbal de calitate, un handbal cum am vrea să vedem întotdeauna.

Fără a fi eclipsați de verva adversarilor, jucătorii de la Minaur au căutat să dea o ripostă cît mai bună — și au reușit acest lucru o mare parte din meci — dar apărarea lor, nesigură, n-a putut stăvili atacurile impetuoase ale bucureștenilor. Rezultatul întîlnirii: 21—12 (10—6) în favoarea echipei Steaua. Principalii realizatori: **Birtalan** (4), **Kicsid** (3) și **Stocki** (3) — Steaua, respectiv **Stoica** (5) și **Palko** (3). Au arbitrat ireproșabil craiovenii **VI. Cojocaru** și **I. Mihăilescu (al. h.).**

PROGRESUL JUNIOARELOR ȘI JUNIORILOR ESTE ÎNCĂ PREA LENT!

BASCHET

Urmărind meciurile unor echipe participante la campionatul republican al școlarilor și juniorilor și, în mod special, pe cele calificate în turneele finale ce au avut loc recent la Brașov, am putut constata (comparînd valoarea ediției din acest an cu cea de anul trecut) că progresul juniorilor și junioarelor noastre este prea lent și nu ține pasul cu solicitările tot mai mari ale baschetului de performanță.

Cîteva din cauze socotesc că sînt:

1. Selecția este încă nesatisfăcătoare (ținînd cont de media generală a taliei și de faptul că, din cele 16 finaliste, doar 2—3 elemente pot fi reținute pentru posturile de pivoți) așa încît sînt puține speranțele ca la o ediție viitoare a Jocurilor Olimpice să ne prezentăm cu echipe „solide", așa cum arătau cele ce au urcat pînă acum pe podium.

2. Cu toate că se constată unele progrese, pregătirea fizică este încă neglijată, așa cum a reieșit și din recenta anchetă a ziarului „Sportul". O astfel de constatare se referă, deci, nu numai la echipele din eșalonul superior al performanței, ci și la nivelul juniorilor. Confirmarea cea mai concretă ne-a dat-o analiza normelor de control recent trecute de către toți jucătorii din divizia școlară. Rezultatele dovedesc completa neglijare a acestui important factor al pregătirii. Viteza, îndemînarea, detenta lasă de dorit, iar ritmul lent și oboseala penibilă a jucătorilor, în ultimele zile ale turneelor finale, acuză direct pe cei responsabili.

3. Tehnica individuală satisface, dacă avem în vedere că o serie de procedee moderne sînt corect însușite și folosite frecvent (aruncarea din săritură, cîrlig, capacul etc.). Nemulțumește, însă, lipsa de exersare la antrenamente a elementelor fundamentale: poziția joasă, jocul de picioare în defensivă și ofensivă, săriturile la panou, driblingul în adîncime etc. Nu este satisfăcător nici procentajul aruncărilor din acțiuni și, mai ales, faptul că numărul de greșeli de tehnică pe joc este prea ridicat. Iată exemple de la finale: la băieți — Liceul 35 București: 44% la aruncări din acțiune, 13 mingi pierdute, din care 8 din pase greșite în jocul cu Școala sportivă Timișoara;

la fete — jocul dintre Școala sportivă Constanța și C.S.M. Iași: procentaje la aruncări: Iași 19%, Constanța 40%; mingi pierdute: 25 Iași și 35 Constanța.

4. Tactic, ar trebui să se joace mai modern. Baschetul nu trebuie considerat numai un joc al inteligenței creatoare, al combinațiilor de 2—3 jucători, ci și o dispută sportivă care solicită angajarea întregului efectiv. A juca modern, înseamnă a aplica formele agresive de apărare, a folosi marcajul activ, agresiv, a juca la intercepție, asigurînd în același timp echilibrul defensiv și lansînd cu mult curaj contraatacul. Aș putea menționa ca exemple pozitive doar echipele Liceului 35 (băieți și fete), pentru jocul agresiv și contraatacul prompt, Școlii sportive Cluj (băieți), pentru angajarea fizică totală și puterea de luptă, Liceului 4 Oradea (fete). Mi-au mai plăcut, pentru orientarea tactică clară și temeinic însușită, echipa Școlii sportive Constanța (fete). Dar, cu cîteva flori... Dacă toate aceste calități ar fi grupate la o singură echipă, atunci am putea spune că se joacă modern, la nivelul baschetului internațional valoros.

În sfîrșit, o altă constatare. Datorită pasiunii și muncii unor profesori ambițioși, o serie de echipe aparținînd unor unități nespecializate, au reușit performanța de a ajunge în finale, lucru pentru care merită felicitări. În același timp, se pune întrebarea: ce calitate are munca unor profesori de la Școala sportivă Craiova și Școala sportivă Tg. Jiu dacă nu au putut depăși o echipă modestă ca cea a Liceului Unirea din Tr. Măgurele?

Dacă vrem să fim prezenți la Jocurile Olimpice din anul 1980, trebuie ca jucătorii aflați acum în pregătire la echipele școlare să se antreneze mult mai intens, să depună un volum de lucru extraordinar, să fie educați în spiritul patriotic necesar pentru realizarea, cu pasiune, spirit de sacrificiu și dăruire, a unui salt calitativ în baschetul de performanță.

Evidențiind pentru munca lor pe înimoșii antrenori Gheorghe Benone, Vasile Mureșan, George Chiraleu, Horia Pop, Maria Popovici, Günter Mahler și remarcînd o serie de elemente valoroase în rîndurile elevilor participanți la această ediție a campionatului național de juniori și școlari, nu pot să încheiem decît cu convingerea că ieșirea din mediocritate depinde de îmbunătățirea radicală a muncii tuturor factorilor din baschetul nostru de performanță.

prof. OCTAVIAN DIMITRIU
secretar general al F.R.B.

Laura Steinberg (Lic. 4 Oradea), un talent evidențiat cu prilejul campionatului elevelor și junioarelor.

MOZAIC COMPETIȚIONAL

Programul turneelor de la Tg. Mureș și Constanța

Campionatele republicane de baschet vor continua, săptămîna aceasta, prin turneele ce se vor desfășura vineri, sîmbătă și duminică. La Tg. Mureș, în sala I.M.F., echipele feminine își vor disputa ultimele trei etape, la sfîrșitul cărora deținătoarele primului loc vor primi tricourile de campioane ale României; la Constanța, în Sala sporturilor, team-urile masculine vor susține partidele etapelor 28, 29 și 30. Iată, însă, programul complet al jocurilor (între paranteze, rezultatele din tururile precedente).

TG. MUREȘ: VINERI, de la ora 9: Rapid — Sănătatea Satu Mare (73—52, 95—65), Universitatea Timișoara — Politehnica București (56—84, 54—88); DE LA ORA 16: Voința București — I.E.F.S. (39—44, 47—60), Universitatea Cluj — Constructorul București (51—50, 35—40), Voința Tg. Mureș — Crișul Oradea (65—62, 47—54); SÎMBĂTĂ DE LA ORA 9: Sănătatea — Voința București (65—77, 34—75), Crișul — Rapid (64—46, 52—65); DE LA ORA 16: „U" Cluj — Universitatea Timișoara (57—89, 59—55), Constructorul — Voința Tg. Mureș (51—48, 52—55), Politehnica — I.E.F.S. (75—52, 56—55); DUMINICĂ, DE LA ORA 8: Voința București — Crișul (76—64, 46—52), Politehnica — Sănătatea (82—59, 71—61), Universitatea Timișoara — Constructorul (70—48, 50—38), Rapid — Voința Tg. Mureș (64—45, 79—66), I.E.F.S. — „U" Cluj (81—47, 61—47);

CONSTANȚA, VINERI, DE LA ORA 9: „U" Cluj — Voința București (67—37, 73—46), ICHF — Steaua (77—94, 70—74); DE LA ORA 15: I.E.F.S. — Academia Militară (106—77, 95—66), Politehnica Cluj — Universitatea Timișoara (67—58, 78—83), Farul — Rapid (67—61, 62—59), Politehnica București — Dinamo (72—124, 74—92); SÎMBĂTĂ, DE LA ORA 9,30: Voința — Steaua (42—82, 67—86), I.E.F.S. — Politehnica Cluj (58—45, 66—78); DE LA ORA 15: Rapid — Academia Militară (76—54, 108—79), „U" Cluj — Universitatea Timișoara (71—53, 80—82), Farul — Politehnica București (67—68, 63—61), ICHF — Dinamo (72—90, 75—88); DUMINICĂ, DE LA ORA 8: Politehnica Cluj — Rapid (62—53, 56—61), Steaua — „U" Cluj (60—52, 85—83), Farul — ICHF (65—66, 58—75), Universitatea Timișoara — I.E.F.S. (87—48, 64—74), Academia Militară — Politehnica București (69—79, 88—90), Dinamo — Voința (80—57, 91—64).

Loturile de junioare și de juniori

În vederea principalelor competiții internaționale de junioare și de juniori ale acestui sezon (campionatul european și Balcaniada la junioare, Balcaniada și Cupa Prietenia la juniori), au fost alcătuite următoarele loturi: FETE: **Mariana Andreescu** (Voința București), **Ana Iatan, Alexandrina Tomescu** (Olimpia București), **Mihaela Bordea, Georgeta Epure** (Lic. 35 București), **Corina Coltescu** (Lic. 2 Pitești), **Ileana Portik** (Șc. sp. Ghiorgheni), **Rodica Goian** (Universitatea Timișoara), **Mirela Trică, Elena Pop** (Șc. sp. Constanța), **Diana Mihalic, Aurica Pop** (Sănătatea Satu Mare), **Adriana Cristea** (Sănătatea Satu Mare), **Gabriela Nuț** (Tomistex Constanța), **Liliana Ciobotaru, Maia Cutov** (Șc. sp. Ploiești), **Viorica Moraru, Irina Szekely, Liana Jighișan** (Universitatea Cluj), **Elena Marica** (Șc. sp. Brașov); BĂIEȚI: **Sever Osacenco, Aurel Chioreanu, Cristian Fluturaș, Mihai Stratulat, Virgil Căpușan, Dan Bureă** (Lic. 35 București), **Viorel Dragnea** (Politehnica București), **Cornel Voicu, Mihai Constantinescu** (Dinamo București), **Ioan Uglai** (Șc. sp. Satu Mare), **Dorin Pomîrlă** (Politehnica Iași), **Mihai Caraion, Gheorghe Radu** (Farul Constanța), **Adrian Mihalache** (Șc. sp. Mediaș), **Iulian Popa** (Șc. sp. Constanța), **Sorin Vidican** (Politehnica Cluj), **Gabriel David** (Șc. sp. Buzău), **Romeo Țimbuli** (Șc. sp. Cluj).

PLENARA COMISIEI CENTRALE PENTRU EDUCAȚIE FIZICĂ ȘI SPORT ÎN RÎNDUL FEMEILOR

Ieri s-a desfășurat la sediul C.N.E.F.S. ședința plenară a Comisiei centrale pentru educație fizică și sport în rîndul femeilor. Principalul punct al ordinei de zi l-a constituit discutarea și adoptarea planului de activitate al comisiei pe anul 1973. În cadrul acestui plan, problemele esențiale au fost cele privind răspîndirea activității de educație fizică și sport în rîndul femeilor, ale activității sportive de masă (înființarea de către C.N.E.F.S. a unor centre de gimnastică de întreținere și modernă în cîteva județe și în municipiul București, și determinarea celor mai accesibile și mai populare acțiuni de masă în vederea generalizării lor) și ale sportului de performanță. Planul mai cuprinde măsuri organizatorice precum și acțiuni de îndrumare și control ale comisiei.

PLENARA C.J.E.F.S. OLT

(Urmare din pag. 1)

niat că resursele umane și materiale ale județului, experiența pozitivă ce a fost dobîndită, sprijinul nelimitat care există din partea organelor de partid, creează premisele unui salt calitativ considerabil în activitatea de educație fizică și sport. Vorbitorul s-a angajat, în numele activului sportiv din județ, să transpună cît mai grabnic sarcinile ce decurg din Hotărîrea Plenarei C.C. al P.C.R. cu privire la dezvoltarea mișcării sportive.

În Biroul Executiv al C.J.E.F.S. au fost aleși: **Constantin Gheorghe**, președinte, **Vasile Stanciu**, prim-vicepreședinte, **Gheorghe Băiașu, Nicolae Crăciun**, președintele Consiliului sindical județean, **Traian Dicu, Ionel Nicolescu**, președintele Consiliului județean al Organizației pionierilor și **Florin Petrescu**, vicepreședinți, **Emil Constantinescu**, secretar, precum și încă 11 membri.

Într-o atmosferă de puternică însuflețire a fost adoptat textul unei telegrame adresate C.C. al P.C.R., tovarășului **NICOLAE CEAUȘESCU**, **expresia hotărîrii ferme de a transpune neîntîrziat în viață sarcinile trasate de partid mișcării sportive.**

ANTRENORI ȘI SPORTIVI DISTINȘI CU PRILEJUL SĂRBĂTORIRII CLUBULUI DINAMO

Luni după amiază, cu prilejul festivității prilejuite de sărbătorirea împlinirii a 25 de ani de existență a clubului sportiv Dinamo București, au fost înmînate — așa cum am anunțat — distincțiile de **„Antrenor emerit"**, **„Maestru emerit al sportului"** și **„Maestru al sportului"** unui mare număr de antrenori și sportivi dinamoviști.

Au fost distinși cu titlul de **„ANTRENOR EMERIT"**: **Ioan Benga** (atletism), **Nicolae Voicu** (ciclism), **Dumitru Popa** (canotaj), **Francisc Kocsis** (gimnastică), **Mihail Flamaropol** (hochei), **Dumitru Cuc** (lupte), **Carol Corcec** (polo) și **Dan Niculescu** (baschet).

Au fost distinși cu titlul de **„MAESTRU EMERIT AL SPORTULUI"**: **Nicolae Mustață, Zoltan Vamoș, Florica Oțel-Safta** (atletism), **Gh. Novac, Radu Diaconescu** (baschet), **Dumitru Ciobotaru** (box), **Viorica Udrescu, Oprea Păunescu, Ionel Petrov** (canotaj), **Gabriel Moiceanu** (ciclism), **Maria Nichiforov** (caiac), **Augustin Deleanu** (fotbal), **Frederic Orendi, Georgeta Hurmuzache-Dumitrescu** (gimnastică), **Constantin Dumitraș, Eduard Pană** (hochei), **Ioan Țăranu, Gh. Popovici, Victor Dolipschi** (lupte), **Gh. Nica** (rugby), **Ștefan Caban, Marin Ferecatu, Jacquelline Zvoneschi** (tir), **William Schreiber, Gabriel Udișteanu, Mircea Cristea** (volei).

Le-a fost acordat titlul de **„MAESTRU AL SPORTULUI"** următorilor: **Moise Hatoș** (atletism), **Florian Dumitrescu** (fotbal), **Liviu Bota** (handbal), **Florea Zgîncă, Iordan Dumitru, Gh. Huțanu, Theodor Tureanu, Aurel Moiș, Dumitru Axinte, Marian Costea, Dan Mihăilescu, Octavian Bandas** (hochei), **Teodor Nuțeanu, Aurel Vițalariu** (înot), **Cornel Roman, Dorin Lepădat** (judo), **Viorel Rus, Adrian Nastasiu, Dan Frincu, Mihai Popescu** (polo), **Dan Coravu** (rugby), **Dumitru Matei, Constantin Codreanu** (tir), **Emilia Stoian, Margareta Șorban, Cornel Oros, Laurențiu Dumănoiu** (volei).

Fără îndoială, distincțiile acordate răsplătesc activitatea depusă în pregătire rezultatele obținute pe plan național și internațional de către acești sportivi și tehnicieni. Ele vor constitui, de asemenea, un puternic stimulent pentru toți sportivii clubului Dinamo, precum și pentru cei din alte cluburi și asociații sportive pentru dobîndirea unor și mai mari succese, pentru o contribuție și mai substanțială la sporirea prestigiului sportiv internațional al României socialiste.

„CONCURSUL DE PRIMĂVARĂ" A SCOS ÎN EVIDENȚĂ

ASALTUL ATLEȚILOR JUNIORI

● „Noul val" capabil să ridice clasa atletismului românesc ● Atenție la suprasolicitarea juniorilor în concursuri ● Oare acesta să fie potențialul real al seniorilor?

Simbătă și duminică am avut prilejul să urmărim, pe stadionul Republicii din Capitală, în reuninea cu caracter republican, „Concursul de primăvară al seniorilor", marea majoritate a atleților noștri fruntași. **Trecerea în revistă a pregătirii desfășurate în lunile de toamnă și de iarnă, materializată în rezultatele înscrise în foile de concurs, evoluția atleților noștri pe traectul calității, ne-au dat posibilitatea să apreciem stadiul atins,** pași făcuți, **să întrevedem,** cu excepțiile de rigoare, **perspectivele lor și ale atletismului românesc în sezonul anului 1973, primul din ciclul olimpic Montreal — 1976.**

Nici de această dată plutonul fruntașilor n-a fost complet. Au lipsit o serie de performeri, fie accidentați, fie plecați peste hotare, fie... Cu toate acestea testul a fost parcă și mai edificator decît cel anterior (prima etapă a campionatului pe echipe), poate pentru că în acest răstimp surplusul de pregătire și-a spus cuvîntul, poate pentru că ambițiile (era vorba și de selecționarea în loturile naționale...) erau mai mari. Ceea ce am desprins, **în primul rînd, din desfășurarea recentului concurs este progresul aproape general al atleților și atletelor noastre.** Avem convingerea că la baza lui se află temeinica pregătire din timpul iernii, îngreunarea antrenamentului, creșterea responsabilității sportivilor și antrenorilor față de pregătire și evoluție, dorința atleților de a-și onora selecționarea în echipele reprezentative cu performanțe la nivelul cerințelor, la cel al exigențelor internaționale. Aceasta este situația la brobele de disc, înălțime, 1 500 m, 400 m și 3 000 m femei, 400 mg, 110 mg, lungime bărbați s.a. Sigur s-ar putea obiecta faptul că îmbunătățirea este evidentă numai la primul sau doar la primii doi clasați, dar noi am luat în considerație și mulțimea recorduri personale ale următorilor care, și ele, atestă startul spre un promițător progres.

Cloul reuniunii de pe stadionul Republicii a fost, fără îndoială, **comportarea excelentă a reprezentanților „noului val". Prin dezinvoltura cu care și-au disputat întîietatea** în compania experimentaților lor adversari, **prin performanțele realizate** (toate cele 12 recorduri ale concursului aparțin, de fapt, atleților tineri) **și, mai ales, prin ritmul rapid de creștere pe care l-a demonstrat, generația nouă se anunță** ca o veritabilă explozie în atletismul românesc. **Acest schimb de ștafetă** — puternic, talentat, bine pregătit, eficace — este după opinia noastră, **capabil să urce clasa atletismului românesc pe treapta la care aspirăm de ani și ani de zile.** Este rodul căutărilor din ultima vreme, al activității mai temeinice cu juniorii (în special cu cei mai mici dintre ei), al acelui fericit experiment care este Liceul central de atletism din Cîmpulung, al convingerii — de acum generalizată — că juniorii nu mai sînt, pe plan sportiv, niște... copii, ci niște atleți veritabili, capabili să înțeleagă, să suporte rigorile antrenamentului științific, intensiv, amplificat cantitativ. O dată alungată temerea repercusiunilor și consolidată convingerea, mai ales de către rezultatele diferitelor experimente, s-a produs „explozia" de care vorbeam și care, nutrim speranța, va declanșa o alta sau altele, în lanț.

Fără îndoială **acum se cere cea mai mare atenție, exigență, măiestrie pedagogică din partea profesorilor, antrenorilor și tehnicienilor, pentru ca drumul ascendent pe care se află noua generație a atletismului românesc să fie continuat la același nivel, să conducă, în final, la roadele ce se întrezăresc astăzi.** Saltul actual de calitate necesită eforturi amplificate pentru a putea duce la un altul mai consistent, mai aproape de obiectiv. **Atît procesul instructiv-educativ, cît și condițiile de pregătire și de concurs trebuie să cunoască îmbunătățiri evidente, să se situeze pe o treaptă nouă la care a ajuns actuala promoție de sportivi.**

Alături de aceste deziderate absolut îndreptățite sau, mai bine zis, împreună cu ele, trebuie fructificate învățămintele anilor trecuți. Este firesc ca atunci cînd dispui de sportivi tineri, evident talentați, să fii tentat să-i promovezi imediat în primele eșaloane reprezentative ale țării. **Nu trebuie uitat însă că serviciile acestor vedete în devenire sînt solicitate din mai multe părți.** Concursurile școlare și de juniori, cele de seniori, diviziile de atletism, meciurile inter-țări, de juniori, tineret și seniori, marile competiții internaționale oficiale (Crosul Balcanic, Jocurile Balcanice de seniori și cele de juniori, campionatele continentale pentru juniori și pentru seniori, Cupa Europei s.a.m.d.) — iată, în mare, programul mult prea vast și în mod sigur peste puterile celor mai mulți dintre atleții juniori. Or, pentru orice om de atletism, este mai mult decît clar că o astfel de solicitare, așa cum s-a și întîmplat în sezoanele anterioare, duce la o oboseală prematură, la saturație, la plafonare. **Sugerăm biroului F.R.A., ținînd seama de importanța deosebită a acestei probleme, să studieze posibilitatea ca un colectiv al său să se ocupe în mod expres de dirijarea judicioasă, chiar pe plan național, a solicitării competiționale pentru tinerele talente.**

Vorbind despre juniori și despre reprezentanții lor de frunte, nu înseamnă că i-am uitat pe seniori. Din păcate, în afara citorva, restul care formează marea majoritate se complac într-o apatie jenantă. I-am privit, sîmbătă și duminică, cu cîtă lipsă de ambiție se întreceau, unii dintre ei, cot la cot, cu juniorii, cît de puțin făceau pentru a se detașa valoric de neexperimentații lor adversari. Oare acesta să fie potențialul lor maxim la această oră? Oare această apropiere tot mai pregnantă a plutonului juniorilor nu-i stimulează, nu le trezește ambiția de a nu se lăsa depășiți? Ar trebui poate să nu uite că mergînd pe această linie, în curînd, echipa națională de seniori ar putea fi alcătuită pe scheletul celei de tineret!...

Ceea ce trebuie drămuit la juniori — concursurile — ar putea fi extins la seniori. Abordînd întrecerile de amploare, cu participanți de marcă, seniorii ar putea să-și estimeze corect valoarea și perspectivele. Și nu numai ei. Ci și antrenorii, cluburile și federația. Împreună, ar putea proceda — în urma acestor teste — la remanierea loturilor cluburilor și, implicit, a celor naționale.

Punem punct aici discuției cu convingerea că ea va continua la federație și la cluburi, că rezultatele ne vor fi comunicate pentru a le pune și la îndemîna cititorilor.

Romeo VILARA
Hristache NAUM

TIR

TRĂGĂTORII ROMÂNI S-AU COMPORTAT BINE LA CAMPIONATELE INTERNAȚIONALE ALE IUGOSLAVIEI

Trăgătorii români care au participat la campionatele internaționale de tir ale Iugoslaviei, desfășurate recent la Belgrad, au avut o comportare onorabilă. Ei au obținut o serie de rezultate valoroase, fiind printre animatorii competiției.

În cea de a doua zi a întrecerilor, în proba de armă standard 3x20 focuri, **Melania Petrescu** — la senioare și **Vasilica Manea** — la juniori, s-au clasat pe locurile secunde cu cifre valoroase — 564 p și, respectiv, 562 p. La proba senioarelor echipa feminină a țării noastre a ocupat primul loc. **Iată rezultatele tehnice: armă standard 3x20 f senioare: 1. Valeria Sabadka (Iugoslavia) 566 p, 2. Melania Petrescu (România) 564 p** (pe poziții 193—182—189)... 6. Mariana Feodot (ea cîștigase în prima zi proba de 60 f cu 594 p) 558 p, 7. Edda Baia 556 p, 8. Magda Borcea 554 p. **Pe echipe: 1. România 1676 p,** 2. Iugoslavia 1671 p, 3. Elveția 1577 p. **Juniori: 1. S. Pejovitz (Iugoslavia) 562 p (baraj 94),** 2. **Vasilica Manea (România) 562 p** (93), 3. R. Niculescu 560 p... 6. V. Stancu 554 p.... 9. L. Ilovici 547 p... 11. Georgiana Oprișan 545 p. **Pe echipe: 1. Iugoslavia 1663 p,** 2. România 1654 p, 3. Elveția 1647 p. **Armă liberă calibru redus 3x40 f seniori 1. S. Milutinovici (Iugoslavia) 1152 p...** 4. E. Satala 1132 p... 9. M. Marin 1122 p... 21. C. Manole 1107 p... 23. Gh. Vlădan 1104 p. **Pistol liber 60 f seniori: 1. J. Gyöngyösi ((Ungaria) 546 p...** 8. N. Ciotloș 537 p... 11. D. Popescu 527 p, 12. M. Trușcă 521 p.

TALERIȘTII ROMÂNI EVOLUEAZĂ ÎN CEHOSLOVACIA

În zilele de 25—27 mai va avea loc la Brno (Cehoslovacia), o mare competiție internațională de talere și skeet la care vor fi prezenți trăgători cu pușca de vînătoare din peste 10 țări. Este vorba de **„Marele premiu Brno"** și **„Marele premiu al Europei"**. Taleriștii români vor concura la ambele probe, skeet și talere în următoarea componență: la skeet — **Gh. Sencovici, C.L. Pintilie, D. Buduru, V. Petrovan** și **A. Sencovici,** la talere — **A. Marinescu, V. Gheorghiță, Em. Panduru** și **Reli Vezeanu.**

„CUPA MUNICIPIULUI BUCUREȘTI", O REUȘITĂ ÎNTRECERE PE ECHIPE

Zilele trecute a avut loc pe poligonul Dinamo tradiționala competiție pe echipe, **„Cupa municipiului București"** la pușcă și pistol liber. La întreceri au participat trăgători din **Arad, Brașov, Cluj, Focșani, Iași, Oradea** și **București** (2 echipe). Pe primul loc s-a clasat **București I cu 6729 p,** iar pe locurile următoare s-au situat: București II 6703 p, Cluj 6517 p, Brașov 6515 p, Arad 6455 p, Focșani 5510 p și Iași 4754 p.

La cîteva probe concurenții au obținut cifre valoroase, ca de pildă, **Ioana Șerbănescu** (Buc. II) 565 p la armă standard 3x20 f, **Mariana Tomescu** (Buc. I) 589 p la armă standard 60 f culcat, junioara **Dumitra Matei** (Buc. I) 550 p la „standard" 3x20 f, **G. Maghiar** (Buc.) 550 p la pistol liber **Gh. Adam** (Buc. II) 592 p la armă liberă calibru redus 60 f culcat, juniorul **A. Sarkozi** (Arad) 550 p la „standard" 3x20 f și junioara **Eva Olah** (Brașov) 578 p la armă standard 3x20 focuri.

Organizarea competiției — asigurată prin comisia municipală — a fost bună.

Noile perspective și proiecte ale sportului maramureșean

(Urmare din pag. 1)

Izvoarele, Stoiceni, Hoteni, Apa Sărată, Stejarul, Prislop, ca și cuprinzătoarea manifestare **„Toamna băimăreană"**. S-a subliniat, de asemenea, larga participare la întrecerile de fotbal, volei, ciclism, handbal, popice, din cadrul **„Cupei tineretului"**, ca și emulația pe care a stîrnit-o recent încheiata ediție a **„Crosului tineretului"**. Un moment de detentă a cunoscut sportul maselor din Maramureș după apariția Hotărîrii Plenarei C.C. al P.C.R., cînd a fost instituită **„Ziua sportului"** în școli, declanșate acțiuni de selecție printre elevi, activizate cămpionatele asociațiilor sportive din întreprinderi, instituții și școli.

Dar, cu tot progresul evident realizat, activitatea sportivă de masă din întreprinderile, instituțiile, unitățile de învățămînt, cooperativele meșteșugărești din comunele județului Maramureș **„nu s-a ridicat la nivelul sarcinilor puse de partidul și statul nostru și nu sînt în concordanță cu condițiile materiale asigurate"** — a specificat raportul. **Numărul oamenilor muncii angrenați într-o activitate permanentă continuă să fie mic; întrecerile de la nivelul asociațiilor sportive nu cuprind — decît rareori — etapele pe ateliere, secții, sectoare și sate, fazele de masă ale marilor competiții** (Cupa tineretului de la sate, Crosul tineretului, Olimpiada **fetelor) nu înglobează întreaga masă de tineri și oameni ai muncii, astfel că etapele superioare sînt atacate de competitori recrutați fără o selecție prealabilă; numărul participanților la acțiunile turistice este încă redus.** În privința activității sportive de masă din școli și facultăți, s-a sesizat **existența unui număr apreciabil de unități unde întrecerile inter-clase, pe școală și inter-facultăți au fost neglijate, ca și faptul că numărul elevilor și studenților atașați sportului continuă să fie nesatisfăcător,** iar bazele sportive din incintele școlilor să rămînă, duminici de-a rîndul, neutilizate. Explicații? **Interes redus din partea unor factori, înțelegere superficială a rolului pe care îl prezintă, pentru sănătatea și pregătirea fizică a cetățenilor, activitățile de mișcare.**

Atrăgînd atenția asupra tuturor acestor neajunsuri, tovarășul **Gheorghe Blaj,** prim-secretar al Comitetului județean de partid, a recomandat, în cuvîntul său de concluzii, **înscrierea în planul de măsuri a unor responsabilități precise pentru organele și organizațiile de partid, cele sindicale, de U.T.C., pionieri, cooperatiste etc. în vederea cuprinderii întregului tineret, a populației din județul Maramureș, în practicarea sistematică a exercițiilor fizice și turismului.** S-a indicat, astfel, tuturor asociațiilor sportive, ca **în fiecare săptămînă să prevadă organizarea cel puțin a unei acțiuni sportive de masă, desfășurată, cu prioritate, în aer liber; ca întrecerile de masă, organizate în cadrul asociațiilor sportive, să se desfășoare de-a lungul întregului an, baza acestora constituind-o atelierul, secția, serviciul, brigada; ca în fiecare comună să se desfășoare, trimestrial, cîte un festival cultural sportiv, iar lunar cîte o duminică sportivă; ca acțiunile sportive din cartiere să devină din proiecte realități.** Acțiuni ferme au fost hotărîte și pentru sportul școlar și universitar, ele mergînd de la atenția deosebită ce trebuie acordată eficienței procesului de învățămînt în cadrul orelor de educație fizică, pînă la activitățile sportive școlare și extrașcolare.

PERFORMANȚA MARAMUREȘEANĂ TREBUIE SĂ RIDICE ȘTACHETA!

Performanța maramureșeană a trăit, în ultimul an, cîteva momente de satisfacție. Prima a fost legată de prezența celui dintîi sportiv băimărean — **Gleb Pintilie** — la Jocurile Olimpice de la München, în proba de skeet. Apoi, de titlurile balcanice pe care le-au adus la Baia Mare gimnasta **Iuliana Simonfi,** atleta **Aurelia Filip** și schioara **Eva Mezei.** Bucurii au adus suporterilor divizionara A de handbal **„Minaur"** — adevărata revelație a ultimei ediții a campionatului național — ca și echipa de volei **„Explorări"** promovată, recent, în prima divizie a țării. Pași importanți, dătători de speranțe, s-au realizat și pe linia consolidării mai multor secții de performanță din județ.

Comparînd, însă, **succesele obținute la acest capitol — de marcă — al sportului, cu sprijinul consistent de care el s-a bucurat, concluzia este că valoarea și cantitatea rezultatelor sînt încă reduse, că nu toate unitățile — și nu toți factorii — s-au achitat corespunzător de obligațiile ce le-au revenit.** Astfel, secțiile de atletism ale Clubului sportiv și Liceului cu program de educație fizică lucrează de mulți ani fără finalitate, iar pierderile de sportivi în care s-au investit muncă și bani sînt mari. Secțiile de schi, lupte, box, oină nu **se ridică la nivelul tradițiilor și condițiilor existente. Activitatea de performanță a secțiilor de fotbal „Minerul", „Constructorul", „Topitorul" Baia Mare, „Bradul" Vișeu, C.I.L. Sighetu-Marmației, „Minerul" Borșa este slabă, de mai mulți ani ea menținîndu-se în acel nedorit statu quo.** Cu excepția secției cu program a Liceului nr. 3, a celor două școli sportive de elevi și a Centrului de atletism din Șomcuta Mare, celelalte unități de învățămînt mediu și universitar au făcut prea puțin pentru dezvoltarea unor discipline, în scopul lărgirii bazei de masă a sportului de performanță. Cauzele? **Muncă fără simț de răspundere, cadre care nu urmăresc îndeplinirea obligațiilor contractuale și a normelor de performanță stabilite, lipsă de preocupare pentru selecționarea celor mai valoroase elemente, sportivi adepți ai minimului efort.**

Vizavi de aceste stări de lucruri, ședința a indicat Consiliului județean pentru educație fizică și sport, sindicatelor, cluburilor și asociațiilor sportive, ca și cadrelor tehnice, luarea grabnică de atitudine și măsuri **„care să determine crearea unui cadru de exigență privind desfășurarea procesului de instruire și educație, creșterea responsabilităților sportivilor față de îndeplinirea integrală a obiectivelor de performanță".** S-a recomandat, de asemenea, ca pînă la 1 iulie toate organele de partid din instituțiile cărora le sînt subordonate cluburile și asociațiile cu secții de performanță **să analizeze situația acestora, stabilind măsuri de întărire organizatorică, disciplinară, materială și tehnică, pentru ca acestea să poată desfășura un proces de instruire calitativ ridicat.**

FERESTRE NOI PENTRU EDUCAȚIA FIZICĂ ȘI SPORTUL DIN MARAMUREȘ

Fără să fie prea bogată, baza sportivă a sportului maramureșean a sporit de la an la an și ea se va rotunji apreciabil cînd cele patru obiective aflate astăzi în construcție — **Sala sporturilor, Bazinul de înot, Stadionul „23 August"** și **Poligonul de** tir — ca și complexele sportive cuprinse în angajamentele consiliilor populare vor intra în folosință. Cum ele vor deservi, însă, în principal, performanța și cum activitatea sportivă de masă cere, pretutindeni, sedii pe care să se desfășoare, numărul terenurilor nepretențioase trebuie să fie — și trebuia să fie — mult mai ridicat. **Lipsa de preocupare a factorilor responsabili din diferite unități economice face, însă, să existe încă întreprinderi cu un număr mare** de muncitori (C.F.R., Agrofruct, Sănătatea din Baia Mare, Fabrica de păruri din Sighet, „Iza" Vișeu) care nu dispun de nici un teren de sport, iar altele (ca Trustul local de construcții, I.M.M.N. Baia Mare, C.I.L. Sighet, Exploatarea minieră Baia Sprie) să întîrzie, sine die, darea în folosință a bazelor sportive de mult începute. Aceeași cauză face ca multe comune (Leordina, Repedea, Ieud, Săcel, Cupșeni, Coroieni), precum și un mare număr de sate ce le aparțin, să nu dispună de un minimum de baze sportive, sau să manifeste tendințe de a le desființa. Un interes redus s-a dovedit, de asemenea, pentru amenajarea spațiilor de joacă pentru copiii din cartierele de locuințe, pentru crearea terenurilor simple la locurile de agrement și stațiunile de odihnă.

Acordînd atenție deosebită „ferestrelor" ce trebuie deschise sportului de masă și de performanță, organele de partid și de stat din Maramureș au inclus în planul de măsuri **sarcini precise pentru fiecare factor cu atribuții, astfel ca bazele existente să fie rațional exploatate, numărul terenurilor simple, al spațiilor de joacă pentru copii, al zonelor de agrement de la orașe și sate să sporească considerabil, ca perimetrul performanței să se extindă apreciabil, ca asociațiile sportive să se dezvolte simțitor din punct de vedere organizatoric, tehnic și material.**

Măsuri importante au fost preconizate și pe linia educației, recomandîndu-se organelor și organizațiilor de partid **desfășurarea unei activități susținute de pregătire politică, morală și patriotică a tuturor sportivilor și tehnicienilor.**

Luînd în discuție activitatea de educație fizică și sport din județ și stabilind acestuia un plan de măsuri ce solicită, pentru realizarea lui, angrenarea și angajarea tuturor forțelor existente, organele de partid și de stat din Maramureș **dau expresie practică indicațiilor Hotărîrii Plenarei C.C. al P.C.R. cu privire la dezvoltarea continuă a educației fizice și sportului și fac dovada unei profunde înțelegeri a fenomenului sportiv, în dubla lui ipostază, de factor revitalizant al oamenilor muncii și de exponent al virtuților tineretului nostru pe meridianele sportive ale lumii.**

OINĂ

LA FAZA ZONALĂ A „CUPEI ROMÂNIEI" DE LA MIZIL

ORGANIZARE BUNĂ, MECIURI ATRACTIVE, ARBITRAJE SLABE ȘI ABSENȚE REGRETABILE

Am urmărit multe concursuri, dar rareori ne-a fost dat să asistăm la întreceri atît de bine organizate ca cele desfășurate sîmbătă și duminica trecută la Mizil, în cadrul fazei de zonă a „Cupei României" la oină. Organele locale au ținut (și au reușit printr-un efort colectiv) să fie gazde dintre cele mai ospitaliere, făcînd din aceste dispute o adevărată sărbătoare sportivă. Pentru munca depusă la asigurarea condițiilor optime de concurs se cuvine să consemnăm numele activiștilor voluntari **Mihai Piroșca, Dan Brădățan, Gheorghe Niculae, M. Stănescu** și **N. Bălan,** care s-au remarcat printr-un plus de energie în îndeplinirea sarcinilor ce le-au revenit în realizarea programului.

Cele șapte echipe angrenate în cursa pentru calificarea în finala competiției au răsplătit eforturile ospitalierelor lor gazde prin partide atractive, furnizate îndeosebi de echipele **Viața nouă Olteni, Celuloza Călărași, Drum nou Boureni, Dacia Pitești,** și **Petrolul Urlați,** formații cu vechi state în activitatea competițională. Singura echipă necunoscută, dar care a reușit, grație dorinței de afirmare a jucătorilor ei, să fie revelația concursului, a fost A.S.A. Constanța, înființată numai de cîteva luni. Militarii au învins cu 4—2 pe petroliștii din Urlați și au terminat la egalitate (16—16) cu Drum nou Boureni. Deși a fost eliminată din cursa pentru cucerirea trofeului, A.S.A. Constanța se anunță ca o veritabilă animatoare a marilor confruntări care urmează.

Conform previziunilor, în turneul final al „Cupei României" s-au calificat **Celuloza Călărași** cu 8 p și **Viața nouă Olteni** (jud. Teleorman) cu același număr de puncte, dar cu golaveraj mai slab. Le urmează în clasament Drum nou Boureni (jud. Dolj), Dacia Pitești, A. S. Armata Constanța, Turbina

fotbal

LA SNAGOV, „TRICOLORII" SE ANTRENEAZĂ CU SÎRGUINȚĂ

Disputîndu-și balonul cu Jenei, Dumitrache execută un frumos „spagat" plin de elanul celor 25 de ani împliniți ieri.
Foto: S. BAKCSY

(Urmare din pag 1)

Ducke și **Streich** sînt în stare să profite mai mult decît au făcut-o cu trei zile în urmă, elevii lui Proca.

★

Din sala de proiecție, trecem în camera conducerii tehnice. Pe noptiera lui Valentin Stănescu o ilustrată — color, ne invită la indiscreție. Cu îngăduința antrenorului principal — căruia îi erau adresate rîndurile trimise din Libia, din Benghazi — citim: **„Felicitări întregii echipe pentru Tirana și urări de noi succese pentru atingerea țelului final** — CALIFICAREA (n.n. sublinierea nu ne aparține).

Semnează **Tituz Ozon** și **Nicolae Oaidă**.

De la mii de kilometri distanță, doi ex-tricolori sînt, sufletește, aproape de fotbaliștii români.

Un telefon l-a căutat, aseară, înainte de cină, pe **Dan Anca**. I se comunica de la Cluj că soția sa a născut un băiat.

Cînd a revenit printre coechipieri, cu greu a putut să-și mascheze imensa lui satisfacție.

Rînd pe rînd, toți băieții l-au îmbrățișat cu afecțiune, urînd proaspătului tată pentru noul născut fericire și sănătate.

„Parcă-l văd, mîine-poimîine, mijlocaș în echipa lui „U", i-ar fi zis lui **Dan Anca** bunul său prieten, **Dinu**. După care, dinamovistul ar fi adăugat: **„Și dacă, cumva, îl egalezi în longevitate pe doctorul Luca, poate apuci să faci linie mediană cu... Anca II.**

★

Ca în ajun, un antrenament de intensitate sporită a încheiat programul zilei de marți.

Au participat toți cei 17 componenți ai lotului: **Răducanu, Haidu,** — portari; **Sătmăreanu, Antonescu, Dinu, Deleanu, Tănăsescu** și **Sameș** — fundași; **Dumitru, Radu Nunweiller** și **Anca** — mijlocași; **Troi, Dobrin, Dumitrache, Țarălungă, Mureșan** și **Marcu** — înaintași. 30 de minute din timpul afectat întregii lecții de pregătire au fost folosite pentru un joc la două porți cu reprezentativa de tineret „Under 21".

★

Seara, sărbătorirea lui Dumitrache — care, ieri, 22 mai, a împlinit 25 de ani — a păstrat, firește, cadrul de sobrietate impus de atmosfera de cantonament. S-a toastat cu apă minerală și citronadă, Dumitrache, ținînd în brațe un buchet cu 25 de boboci roșii de trandafiri, a mulțumit tuturor și a promis un joc bun și o ținută ireproșabilă!

La fel promisese și Iordănescu cu trei zile înainte de „episodul Tirana", cînd împlinise 23 de ani, și s-a ținut de cuvînt...

„UNDER 21" SE PREGĂTEȘTE ÎN CONTINUARE LA SNAGOV, acolo unde se mai află și celelalte loturi reprezentative, A și de juniori. Programul de ieri a cuprins două antrenamente, unul dimineață cu caracter fizico-tactic, altul după-amiază, accentul fiind pus pe latura tehnică. Astăzi este prevăzut un joc de verificare — ultimul dinaintea plecării spre R. D. Germană — la Moreni, cu echipa de Divizia C, Flacăra. Fundașul Porațchi, care acuza dureri la piciorul drept, se simte bine și va putea face parte din formație. Iată unsprezecele care va începe jocul de la Moreni: **Eftimescu — Porațchi, Grigoraș, F. Marin, Ciocîrlan — Savu, Iovănescu — Pisău, Păunescu, Ion Ion, G. Stan.**

ÎNTÎLNIRE JUBILIARĂ

LA MECIUL Nr. 250

● Jubileu deci. Partida de duminică, cu selecționata **R. D. Germane**, în preliminariile C. M. va purta numărul 250. Palmaresul „tricolorilor" a devenit pozitiv: 249 întîlniri (105—54—90) cu 434 goluri marcate și 428 primite. Între 1922—1943 au avut loc 93 de partide, celelalte s-au disputat după Eliberare.

● După 1944 s-au jucat 156 de întîlniri, iar cei 239 de jucători utilizați au totalizat 1891 de prezențe. Deplasarea centrului de greutate a fotbalului românesc spre Capitală este mai mult decît evidentă, Bucureștiul furnizînd primei noastre reprezentative în această perioadă 163 de jucători cu 1276 de prezențe (67,4 la sută) în timp ce provincia rămîne în urmă vertiginos (Arad 146, Ploiești 118, Timișoara 54, Pitești 66, Oradea 38, Cluj 33 prezențe).

● Este interesant de arătat lista acelor jucători care au fost primii reprezentanți ai cluburilor lor în reprezentativă, după 1944: **Rapid** (1945, Ghiuriță), **Juventus** (1946, E. Iordache), **Steaua** (1848, Mercea), **Metalul București** (1949, Ion Voinescu), **Progresul** (1955, Ozon), **Politehnica București** (1966, Mircea Lucescu), iar din provincie: **Politehnica Timișoara** (1945, A. Boroș, Ion Vasile), **C.F.R. Timișoara** (1945, Ritter, Reuter), **I. C. Oradea** (1945, G. Băcuț, Spielmann, Petschovschi), **U. T. Arad** (1946, Coracu), **Tg. Mureș** (1945, Incze II) **C.S.M. Reșița** (1947, Konrad), **Jiul Petroșani** (1947, C. Marinescu), **Petrolul Ploiești** (1952, Fl. Marinescu), **Dinamo Brașov** (1953, Al. Ene I), **Steagul roșu Brașov** (1956, Z. David) **Univ. Craiova** (1968, Fl. Martinovici), **A.S.A. Tg. Mureș** (1967, Dumitriu III).

● Iată și lista recordmenilor principalelor echipe în națională țării: Înainte de 1944: **Venus**: Albu 25 de meciuri; **Rapid**: Baratky 16; **Juventus**: Vogl 18; **Chinezul**: Vogl 11; **Banatul**: N. Kovacs I 12; **Ripensia**: Dobay 39; **C.A.O.**: Bodola 32; **Gloria C.F.R. Arad**: Albu 17; **U. Cluj**: Sepi II 12, iar după 1944: **Dinamo București**: Nunweiller III 41; **Steaua**: Sătmăreanu 41; **Rapid**: Dan Coe 41; **Progresul București**: Ozon 12; **Juventus București**: E. Iordache 10; **C.F.R. Timișoara**: Ritter 17; **I.C.O.**: Vaczi 10; **S. C. Bacău**: Dembrovschi 26; **F. C. Argeș Pitești**: Dobrin 34; **Steagul roșu Brașov**: Adamache 7.

FREDERIC MOISES

GLORIA BUZĂU — LOTUL NAȚIONAL DE JUNIORI 2-1 (0-1)

Lotul național de juniori a susținut ieri, la Buzău, un joc de verificare — ultimul din seria de întîlniri sistem U.E.F.A. — în compania divizionarei B, Gloria. Partida, de un bun nivel tehnic și spectacular, s-a încheiat cu victoria gazdelor cu scorul de 2—1 (0—1). Au înscris pentru învingători Bădin (min. 65) și Toma II (min. 88), iar pentru echipa națională de juniori, Hurloi (min. 25). Antrenorii C. Ardeleanu și I. Voinescu au folosit următorii jucători: **Ciurea — Chivu** (min. 40 **Cotigă**), **Negruțiu** (min. 87 **Belodi**), **Cotigă** (min. 40 **Agiu**), **Lucuță — Stoica, Hurloi** (min. 46 **Balaci**), **Iuga** (min. 46 **Munteanu**) — **Crișan** (min. 46 **Șmulanschi**), **Răducanu, Petrișor** (min. 46 **Băcescu**).

STIRI

● Brigada de arbitri turci **Ibrahim Firla** (la centru), **Vence Ekreur** și **Erol Eroglu** va conduce meciul echipelor de tineret România — R. D. Germană de la Pitești.

● Forul de specialitate din R. D. Germană a comunicat la F.I.F.A. numele următorilor 22 de jucători pentru meciul de la București: **Blochwitz, Schneider** și **Grapenthin** — portari; **Zapf, Bransch, Sammer, Ganzera, Kurbjuweit, Weise, Sekora** și **Fritsche** — fundași; **Kreische, Pommerenke, Seguin, Tyll, Lauck** — mijlocași; **P. Ducke, Vogel, Streich, Sparwasser, Löwe** și **Schulenberg** — atacanți.

ANTRENAMENTELE LOTURILOR DE TINERET

● LOTUL DE TINERET PÎNĂ ÎN 23 DE ANI a jucat luni după-amiază la Pitești, întîlnind echipa F.C. Argeș. Selecționabilii au cîștigat cu 5—3 (1—1). **Petrescu** a marcat primul gol, pitești eanul **Radu** a egalat în min. 45 din lovitură de la 11 m., pentru ca după pauză lotul să înscrie prin **Dudu Georgescu** (2), **Marian Popescu** și **Mulțescu**, echipa gazdă reducînd din handicap prin **Jercan** și **Frățilă II**. Antrenorul Cornel Drăgușin a utilizat următoarea formație: **Cavai (min. 46 Ștefan) — Anghelini, Sătmăreanu II (min. 46 Smarandache), G. Sandu, Mateescu — Dumitriu IV, Marian Popescu — Chihaia (min. 46 Anghel), Moldovan (min. 46 Mulțescu), Dudu Georgescu, Petrescu (min. 46 Roznal).**

Deși a fost handicapat de căldură, după cele trei zile petrecute la munte, la cabana Voina lotul a manifestat o bună dispoziție de joc și o îmbunătățire a finalizării, dar, cum remarca și antrenorul **Cornel Drăgușin „sarcinile de marcaj au fost încă neglijate, mai ales în repriza secundă".** În vederea meciului de sîmbătă, cu reprezentativa similară a R.D. Germane, lotul de tineret va întîlni, astăzi după-amiază, într-o partidă de 60 de minute echipa Dacia Pitești, urmînd ca într-o a doua repriză, tot de 60 de minute, jucătorii de rezervă, să dispute un amical cu formația Textilistul Pitești.

ARBITRII MECIULUI ROMÂNIA — R. D. GERMANĂ

● După cum am anunțat, partida dintre primele reprezentative ale României și R. D. Germane va fi condusă de arbitrul austriac **E. Linemayer**. El va fi ajutat la tușe de conaționalii **Ad. Mathias** și **P. Drabek**.

CORESPONDENȚĂ DIN BERLIN

„Cărțile de vizită" ale jucătorilor din echipa R. D. Germane

Lotul echipei R. D. Germane a fost aflat de luni dimineață în pregătire (la Kiembaum — lîngă Berlin) pentru meciul de la București, este alcătuit din cei mai în formă jucători la ora actuală. De altfel, victoria repurtată de selecționata R. D. Germane în partida cu Ungaria (2—1), ca și comportarea frumoasă a echipelor fruntașe în campionat (Dynamo Dresda, F. C. Carl Zeiss Jena și F. C. Magdeburg) care dau majoritatea internaționalilor echipei reprezentative, pledează în această direcție.

Pentru a face cunoștință cu unii dintre internaționalii germani care vor evolua duminică la București ne-am propus să le facem cîteva scurte prezentări.

WOLFGANG BLOCHWITZ (Carl Zeiss Jena, 32 de ani, de 15 ori internațional). Excelentul portar a fost nevoit să stea pe tușă un timp îndelungat, atîta vreme cît a avut un contracandidat valoros ca titularul Jürgen Croy. Blochwitz apără bine, dar greșește adeseori cînd iese din poartă.

FRANZ GANZERA (Dynamo Dresda, 28 de ani, de 18 ori internațional). Este înalt (1,86 m), joacă pe postul de fundaș lateral și se străduiește să-și marcheze adversarul. Nu-i place driblingul, avînd o tehnică mai slabă.

LOTHAR KURBJUWEIT (F. C. Carl Zeiss Jena, 22 de ani, de 19 ori internațional). Fundaș lateral stînga — paradoxal — preferă să joace cu piciorul drept! Este, în schimb, robust, joacă atletic.

BERND BRANSCH (Chemie Halle, 28 de ani, de 40 de ori internațional). Actualul „libero" a debutat ca înaintaș. Căpitanul echipei este unul dintre cei mai buni jucători: are viteză, joacă cu ambele picioare, excelent în jocul la cap.

KLAUS SAMMER (Dynamo Dresda, 30 de ani, de 13 ori internațional). Fundașul actual, este „lunganul" echipei: 1,91 m! Excelent în jocul la cap, foarte bun în executarea centrărilor libere. Este însă prea lent.

REINHARD LAUCK (F. C. Union Berlin, 26 de ani, o dată internațional). Mijlocașul ofensiv a înscris 6 goluri în actualul campionat. Jucător de forță, atletic, cu o inepuizabilă rezistență.

HANS — JÜRGEN KREISCHE (Dynamo Dresda, 25 de ani, de 35 de ori internațional). Este cel mai bun jucător al echipei. Regizor la mijlocul terenului, finalizator excelent (golgeter de mai multi ani în campionat) este „jolly-jockerul" echipei.

WOLFGANG SEGUIN (F. C. Magdeburg, 27 de ani, de 10 ori internațional). Fără să strălucească, este jucătorul cel mai constant al formației. Acoperă mijlocul terenului printr-o inepuizabilă forță de joc.

JÜRGEN POMMERENKE (F. C. Magdeburg, 20 de ani, de 15 ori internațional). În ciuda tinereții, este cel mai mare tehnician al selecționatei. A fost de 44 de ori (!) selecționat în echipa națională de juniori. A suferit un accident la ochi și a fost mult timp indisponibil.

JOACHIM STREICH (Hansa Rostock, 21 de ani, de 16 ori internațional). Are o forță mare în șut, dar cam imprecis.

PETER DUCKE (F. C. Carl Zeiss Jena, 31 de ani, de 53 de ori internațional). Bun realizator, dribler valoros, ambițios. Dacă nu ar fi suferit de o fracturâ la picior (1966), ar fi fost de mai multe ori selecționat. Are o mare rutină.

EBERHARD VOGEL (F. C. Carl Zeiss Jena, 30 de ani, de 48 de ori internațional). Este colaboratorul cel mai valoros al lui Peter Ducke. Foarte bun șuter, dar destul de firav în duelurile cu adversarul.

WOLFRAM LÖWE (F. C. Locomotive Leipzig, 27 de ani, de 22 de ori internațional). Este cel mai rapid jucător al echipei. Este supranumit spaima fundașilor. Celebrul Facchetti a avut mult de furcă cu el.

KLAUS SCHLEGEL
„Die Neue Fussball — Woche" — Berlin

SELECȚIONATA DE TINERET LA UN PAS DE... CALIFICARE ÎN SFERTURILE DE FINALĂ ALE CAMPIONATULUI EUROPEI

La sfîrșitul acestei săptămîni, mai precis sîmbătă la Pitești, selecționata de tineret a țării noastre (sub 23 de ani) va susține și ea o partidă decisivă, ca și seniorii, în compania echipei similare a R. D. Germane. De data aceasta este vorba de un joc în cadrul preliminariilor campionatului Europei (ediția a II-a), în care tinerii noștri jucători au de partea lor șansa calificării. **„Acum sîntem mai aproape de calificare decît în ediția precedentă"** — ne spunea antrenorul lotului **Cornel Drăgușin**. Și, într-adevăr, așa este. O victorie asupra formației oaspeților i-ar da posibilitate reprezentativei noastre să adauge la cele trei puncte cucerite în meciurile cu Albania, alte două și ar totaliza cinci față de numai patru, cîte ar putea realiza selecționata R. D. Germane.

O scurtă recapitulare a situației din grupa a IV-a, din care face parte echipa noastră, va sprijini afirmația de mai sus.

Pînă acum s-au disputat partidele:

Albania — România 1—1 (0—1), Albania — R. D. Germană 1—0 (0—0) și România — Albania 2—1 (1—0). Clasamentul:

1. România	2	1	1	0	3—2 3
2. Albania	3	1	1	1	3—3 3
3. R. D. Germană	1	0	0	1	0—1 0

Programul viitor:

26 mai: România — R. D. Germană;

25 septembrie: R. D. Germană — România;

3 noiembrie: R. D. Germană — Albania.

Cum se vede, punctul cîștigat de echipa română la Tirana și punctele pierdute de R. D. Germană tot la Tirana pot fi decisive pentru calificare. Cu condiția, însă, ca selecționata noastră să evolueze sîmbătă la nivelul posibilităților sale și să cîștige întîlnirea de la Pitești.

Folosim prilejul pentru a prezenta situația în celelalte grupe preliminare, precizînd din capul locului că U.E.F.A. a căutat, pe cît posibil, să le asigure aceeași componență ca a grupelor preliminare C. M. (zona europeană).

GRUPA 1 (3 echipe). **Meciuri disputate:** Austria — Suedia 1—1, Austria — Cehoslovacia 0—1 (0—1), Cehoslovacia — Austria 4—0, Suedia — Cehoslovacia 0—3 (0—3) **Clasamentul:** 1. Cehoslovacia 6 p. (3 jocuri); 2. Suedia 1 p. din 2 jocuri (golaveraj 1—4); 3. Austria 1 p. din 3 jocuri (golaveraj 1—6). **Programul viitor:** 24. V Suedia — Austria și 10. VI Cehoslovacia — Suedia. Favorită: Cehoslovacia, deținătoarea primului titlu european.

GRUPA 2 (2 echipe). **Meciuri disputate:** Turcia — Italia 1—3 și Italia — Turcia 1—0. Calificată: **ITALIA.**

GRUPA 3 (2 echipe). **Meci disputat:** Norvegia — Olanda 1—3. De jucat returul, la 31.X.

GRUPA 5 (3 echipe). **Meciuri disputate:** Danemarca — Polonia 0—2, Danemarca — R.F.G. 0—2. Polonia și R.F.G. conduc în clasament cu cîte 2 puncte dintr-un joc. **Programul viitor:** 6.VI Polonia — Danemarca, 20.VI R.F.G. — Danemarca, 5.IX R.F.G. — Polonia și 21.XI Polonia — R.F.G.

GRUPA 6 (2 echipe). **Meci disputat:** Portugalia — Bulgaria 0—0. Returul la 13.X.

GRUPA 7 (3 echipe). **Meciuri disputate:** Iugoslavia — Ungaria 4—0, Grecia — Iugoslavia 2—0, Ungaria — Grecia 2—0, Ungaria — Iugoslavia 1—0. **Clasamentul:** 1. Ungaria 4 p. din 3 jocuri; 2. Iugoslavia 2 p. din 3 jocuri (golaveraj 4—3); 3. Grecia 2 p. din 2 jocuri (golaveraj 2—2). **Programul viitor:** 13.VI Grecia — Ungaria și 17.X Iugoslavia — Grecia.

GRUPA 8 (3 echipe). **Meciuri disputate:** Finlanda — Franța 1—3, U.R.S.S. — Franța 3—1, U.R.S.S. — Finlanda 4—0. **Clasamentul** (după două jocuri): 1. U.R.S.S. 4 p.; 2. Franța 2 p.; 3. Finlanda 0 p. **Programul viitor:** 23.V Franța — U.R.S.S., 13.VI Finlanda — U.R.S.S. și 9.IX Franța — Finlanda.

Sferturile de finală vor fi trase la sorți după consumarea preliminariilor și desemnaren cîștigătoarelor grupelor

PROGRAMAREA BARAJELOR PENTRU DIVIZIILE B ȘI C

În timp ce campionatele — la toate eșaloanele — se apropie de momentul marilor clarificări, Comisia de competiții a și fixat data de desfășurare a meciurilor de baraj, atît pentru promovarea în Divizia B, cît și pentru calificarea în Divizia C.

Barajele pentru promovarea în Divizia B se vor desfășura în trei orașe (nestabilite încă), pe grupe a trei echipe, la datele de 24, 27 iunie și 1 iulie.

Campioanele județene vor susține barajul pentru promovarea în Divizia C, în zilele de 24 iunie (turul) și 1 iulie (returul).

ASTĂZI, SE PUN ÎN VÎNZARE BILETELE DE INTRARE PENTRU DUMINICĂ

Pentru meciul de fotbal România — R. D. Germană ce se va desfășura duminică 27.V.1973 pe stadionul „23 August", biletele de intrare se pun în vînzare azi 23.V.1973 astfel:

— pentru cluburile și asociațiile sportive din municipiul București la Consiliul Municipal pentru Educație Fizică și Sport din str. Biserica Amzei nr. 6;

— pentru public — la casele de bilete ale stadionului „23 August":

— pentru publicul din provincie — se pot procura prin O.N.T. și B.T.T.

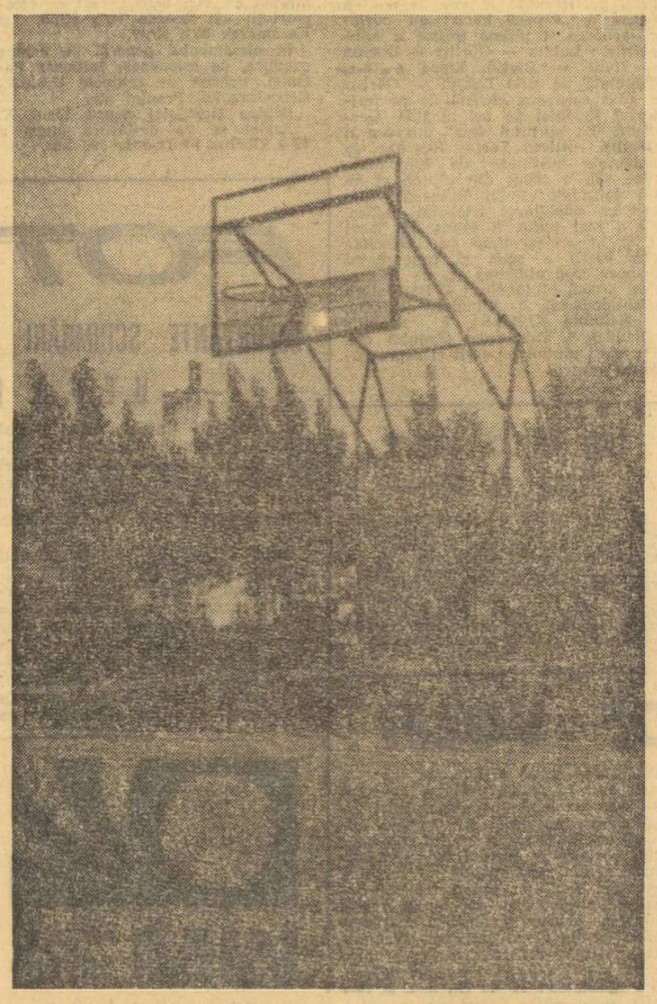

Panou de baschet „tip stațiunea Eforie Sud"

LITORALUL MĂRII NEGRE — UN IMENS TEREN DE SPORT ȘI TOTUȘI...

(Urmare din pag 1)

teci. Nu vor lipsi bineînțeles, spectacolele artistice.

Un amănunt demn de reținut: în toate stațiunile vor exista **centre de închiriat biciclete** (simple, tandemuri, speciale, cu coșulețe pentru plimbat copiii mici ș.a.). Nu vor lipsi nici **trăsurile cu cai.**

ȘI TOTUȘI, FAȚĂ DE CERINȚE...

Cifrele de mai sus dovedesc, fără îndoială, interesul manifestat pentru amenajarea de terenuri pe care turiștii veniți pe litoralul Mării Negre să facă sport.

Părerea noastră este însă că, față de afluența existentă în cursul verii în stațiuni, a numărului sporit de tineri și vîrstnici care doresc să facă sport în aer liber — actualele baze sportive sînt insuficiente. Observația este poate mai puțin valabilă pentru Mamaia, unde există terenuri mai multe. În rest, situația nu este deloc roză și, în mod deosebit, în două stațiuni mari cum sînt **Mangalia Nord** și **Jupiter.** Unul sau două terenuri de tenis, cîte unul de volei și de baschet (cum poți afla în majoritatea stațiunilor) înseamnă prea puțin față de cereri. Și o dovadă care vine în sprijinul acestei afirmații este aceea că, uneori, stai patru și cinci ore pe marginea unui teren — de tenis, de pildă — fără ca pînă la urmă să-ți vină rîndul să joci.

Ce am observat însă în drumul nostru — făcut în cea de-a doua jumătate a lunii mai — pe la terenurile amintite? Bine puse la punct, frumos gospodărite, cele 20 terenuri de tenis de la **Mamaia** — unde activitatea este organizată corespunzător. De asemenea, la cele de baschet și volei. La terenurile din **Eforie Nord** (lîngă hotelul Perla Mării) magazia de materiale livra de acum echipament sportiv, se reparau plasele de sîrmă ce împrejmuiau spațiile de joc. De altfel, preocupare pentru pregătirea terenurilor am găsit în foarte multe locuri. La **Olimp**, terenul de tenis (de lîngă hotelul Transilvania) era bun de joc, iar pe cele de volei și baschet se adusese zgura ce urma să fie împrăștiată. Semne bune la tabăra studențească de la **Costinești.** Pe unele terenuri se adusese zgură, altele erau gata, iar într-una din laturile complexului am aflat un șantier. Oameni, autocamioane, două buldozere săpau pămîntul, îl nivelau, se măsura suprafața terenului jalonat. Aici, lîngă vechile terenuri bituminizate, se amenajau încă două de tenis, unul de volei și unul de baschet — toate bituminizate.

Dar nu despre tot ce am întîlnit putem vorbi elogios. La baza sportivă de la **Venus**, de exemplu, magazia de echipament era pustie, prin geamurile sparte sufla vîntul, iarba năpădise aleile și pe alocuri marginile terenului, iar gardul de sîrmă era rupt în multe locuri. Dezolant era — la **Costinești** — aspectul terenurilor taberei școlare: părăsite, neîngrijite și, firesc, acoperite de bălării. Am lăsat la urmă stațiunea **Eforie Sud**, unde, mergînd să vedem terenurile de sport despre care directorul I.H.R., Ion Vlad, ne spusese că **„există, urmînd a asigura activitatea sportivă din stațiune"**, le-am aflat într-o stare jalnică: în jurul acestora erau doar pilonii de susținere a gardului, plasele de sîrmă înconjurătoare dispăruseră, un panou de baschet era rupt (îi mai rămăsese doar o scîndură, restul lipseau). Terenurile de zgură — vreo patru la număr — erau pline de bălării mari, dovadă că nimeni nu se mai îngrijește de soarta lor.

Și încă ceva: **nicăieri pe litoral vreun teren de fotbal!** Oricît de mic...

AZI A APĂRUT NUMĂRUL 365 AL REVISTEI **FOTBAL**

din sumarul căruia vă recomandăm:

● **PREZENTAREA MECIULUI ROMÂNIA — R. D. GERMANĂ, DE DUMINICĂ** (un comentariu general asupra partidei; reportaj în mijlocul „tricolorilor"; ultimele pregătiri din tabăra oaspeților; o analiză a jocului elevilor lui Georg Buschner; date asupra celor două loturi; palmaresul general al reprezentativelor; o declarație a selecționerului unic al oaspeților, etc.).

● **Rubrica „DIN VIAȚA SECȚIILOR".** Redactorii revistei în vizită la C.F.R. Arad, Universitatea Craiova și Metalul Drobeta Tr. Severin.

● Două pagini rezervate Diviziei A

● La **„INTERVIUL SĂPTĂMÎNII"**, antrenorul Dumitru Macri de la Rapid

● Cronici-comentariu la șase partide ale etapei de duminică din Divizia B

● O pagină consacrată „actelor finale" ale marilor competiții europene intercluburi

● Numeroase știri și reportaje de peste hotare

● Pagina de **MAGAZIN EXTERN**

● Rubricile obișnuite: Dialog cu cititorii, Prim-plan, Din fotbalul internațional, Campionatele naționale în Europa

Marele succes al tragerii speciale Pronoexpres din 13 mai 1973

Extragerea I: categoria 2): 5,05 variante a 13.160 lei; 3) 14,05 a 4.730 lei; 4): 71,30 a 932 lei; 5: 194,55 a 342 lei; 6): 5.591,20 a 40 lei.

Extragerea a II-a: categoria A: 1 variantă 10% a 58.632 lei; B: 17,50 a 3.350 lei; C: 64,30 a 912 lei; D: 2.735,05 a 60 lei; E: 240,20 a 200 lei; F: 3.773,65 a 40 lei.

Report categoria I = 876.906 lei. Cîștigătorul premiului de categoria A 10% în valoare de 58.632 lei este UTA PETRE din Constanța.

SUPLIMENTARE

Categoria G: 3,75 variante = autoturisme DACIA 1100; H: 23,20 excursii în BULGARIA — GRECIA cu autocarul; I: 121,75 a 1.000 lei; J: 271,40 a 100 lei.

SPECIALE

Categoria M: 1,10 variante = autoturisme DACIA 1 300; N: 4 variante 10% a cîte 5.500 lei fiecare; O: 9,20 excursii pe COASTA DALMAȚIEI — Iugoslavia; P: 20,50 excursii în Bulgaria — Grecia cu autocarul; R: 58,70 a 1.000 lei; S: 100 a 500 lei; T: 219,75 a 100 lei; U: 4.409,85 a 40 lei.

● Procurați-vă din vreme biletele pentru tragerea LOTERIEI ÎN OBIECTE de duminică 27 mai 1973, tragere la care se atribuie autoturisme DACIA 1300 și premii în obiecte în valoare de 20.000 lei, 10.000 lei, 5.000 lei, 2.000 lei, 1.000 lei ș.a.

CÎȘTIGURILE CANCURSULUI PRONOSPORT DIN 20 MAI 1973

Categoria I: (12 rezultate) 1,70 variante a 52.388 lei

CATEGORIA a II-a: (11 rezultate) 16,40 variante a 6.517 lei

CATEGORIA a III-a: (10 rezultate) 137,35 variante a 1.167 lei

Cîștigul de categoria I a revenit participantului MARIN MATEI din București.

Rubrică redactată de **LOTO-PRONOSPORT**

VIZITA PREȘEDINTELUI CONSILIULUI DE STAT, NICOLAE CEAUȘESCU, ÎN ITALIA

(Urmare din pag. 1)

Președintele Nicolae Ceaușescu și Ion Pățan, vicepreședinte al Consiliului de Miniștri, ministrul comerțului exterior, au semnat apoi, Acordul de colaborare economică, industrială și tehnică pe termen lung dintre România și Italia. Din partea italiană, acordul a fost semnat de Giulio Andreotti și Giuseppe Medici.

La solemnitate au participat persoanele oficiale române care îl însoțesc pe președintele Consiliului de Stat în vizita sa în Italia, precum și Matteo Matteotti, ministrul comerțului exterior, Roberto Gaja, secretar general al Ministerului Afacerilor Externe, alte oficialități italiene.

După semnare, primul ministru al Italiei și președintele Consiliului de Stat al Republicii Socialiste România au rostit alocuțiuni.

S-a semnat, de asemenea, de către Ion Pățan și Matteo Matteotti protocolul Sesiunii a IV-a a Comisiei mixte de cooperare româno-italiană, precum și Acordul de navigație maritimă, care poartă semnătura miniștrilor afacerilor externe ai României și Italiei.

☆

La Vila Madama, după semnarea documentelor, a avut loc o convorbire între președintele Consiliului de Stat al Republicii Socialiste România, Nicolae Ceaușescu, și președintele Consiliului de Miniștri al Republicii Italiene, Giulio Andreotti.

În cadrul convorbirii s-a subliniat importanța dezvoltării relațiilor dintre România și Italia, a colaborării multilaterale dintre cele două țări.

Cu acest prilej au fost examinate probleme actuale ale vieții internaționale, îndeosebi cele privind Europa.

Convorbirea s-a desfășurat într-o atmosferă de cordialitate și înțelegere reciprocă.

☆

Președintele Consiliului de Miniștri al Republicii Italiene, Giulio Andreotti, și soția sa, au oferit, marți, la Villa Madama, un dejun în onoarea președintelui Consiliului de Stat al Republicii Socialiste România, Nicolae Ceaușescu și a tovarășei Elena Ceaușescu.

Dejunul s-a desfășurat într-o ambianță de cordialitate.

☆

În fața unuia din palatele de pe Campidoglio, cel al municipalității, s-a desfășurat marți după-amiază solemnitatea primirii de către oficialitățile Capitalei, a președintelui Nicolae Ceausescu, a tovarășei Elena Ceaușescu. Campidoglio și-a deschis larg porțile, pentru a cinsti cu cele mai alese onoruri pe solii unui popor prieten.

În întîmpinarea președintelui Nicolae Ceaușescu, a tovarășei Elena Ceaușescu, au venit primarul general al Romei, Clelio Darida, cu soția, vicepremierul Di Segni, membrii consiliului executiv al municipiului, precum și Giuseppe Ravali, prefectul Romei. O gardă în costume de epocă, salută pe înalții oaspeți. Apoi, un pluton militar cu drapel, prezintă onorul. Este intonat Imnul de Stat al Republicii Socialiste România.

Președintele Nicolae Ceaușescu și tovarășa Elena Ceaușescu sînt invitați în sediul primăriei unde le sînt prezentate oficialitățile locale și ale provinciei Roma. La invitația primarului, șeful statului român și tovarășa Elena Ceaușescu semnează în Cartea de aur.

A urmat vizitarea sălilor unde sînt expuse impresionante vestigii antice, după care șeful statului român și tovarășa Elena Ceaușescu au fost conduși în sala „Oratiilor și Curiatilor", unde se aflau șefi ai misiunilor diplomatice acreditați în Italia, oameni de artă și cultură, personalități politice, deputați și senatori.

Primarul general al Romei, Darida, și președintele Ceaușescu au rostit cuvîntări.

Apoi, în semn de prețuire și stimă, primarul general al Romei oferă în dar președintelui Nicolae Ceaușescu simbolul „Cetății eterne" — o miniatură a celebrei statui a „Lupoaicei Capitoline".

Mulțumind cu căldură pentru prețiosul dar, șeful statului român oferă, la rîndul său, primarului general al Romei o statuetă care înfățișează pe Voievodul Mihai Viteazul cel care a înfăptuit pentru prima dată unirea țărilor române.

Pe terasa Palatului primăriei — de unde se poate admira la acest ceas al înserării perspectiva Romei — are loc o recepție dată de primarul general în onoarea președintelui Nicolae Ceaușescu și a tovarășei Elena Ceaușescu.

☆

Marți seara, președintele Consiliului de Stat al Republicii Socialiste România, Nicolae Ceaușescu, și tovarășa Elena Ceaușescu au oferit un dineu în onoarea președintelui Republicii Italiene, Giovanni Leone, și a soției sale, Vittoria Leone.

În timpul dineului, președintele Nicolae Ceaușescu și președintele Giovanni Leone au rostit scurte toasturi.

Dineul s-a desfășurat într-o atmosferă caldă, de cordialitate.

☆

În cursul dimineții de marți, galeria „Borghese", situată în renumita grădină cu același nume, a primit oaspeți de seamă: Tovarășa Elena Ceaușescu, împreună cu doamna Vittoria Leone.

Bogata colecție de sculpturi și picturi — aparținînd unor artiști celebri, printre care Rafael, Bernini, Canova — găzduită de vestita și străvechea galerie de artă, a reținut îndelung atenția oaspetelor.

În continuare, tovarășa Elena Ceaușescu și doamna Vittoria Leone, celelalte persoane care le însoțesc, au vizitat Forumul Roman și Palatinul.

sportul în lume

La turneul internațional de la Roland Garros

AZI, PRIMELE STARTURI ALE FRUNTAȘILOR „SPORTULUI ALB"

Odată încheiate întrecerile sferturilor de finală ale zonei europene a „Cupei Davis" și cele ale turneului de la Las Vegas, „rachetele" lumii nu-și permit nici un moment de răgaz. În aceste zile pasionații „sportului alb" de pretutindeni urmăresc de la fața locului sau de la distanță — prin intermediul imaginilor televizate și al agențiilor de presă — marea competiție din Paris.

Inaugurate în 1891 campionatele internaționale de tenis ale Franței au ajuns astăzi la cea de a 72-a lor ediție. Din 1928 întrecerile sînt găzduite la renumitul complex sportiv Roland Garros. Competiția este considerată ca un campionat mondial neoficial pe teren cu zgură, fiind apreciată, alături de Wimbledon (Anglia) și Forest Hills (S.U.A.) între primele trei turnee de tenis din lume, înscris în circuitul Marelui Premiu F.I.L.T. (cu 100 p pentru cîștigătorul la simplu bărbați.)

Într-adevăr, onorînd concursul, anul acesta, la start va fi prezentă — cu trei excepții: australienii Ken Rosewall, Roy Emerson și americanca Billie Jean King —, întreaga elită mondială a tenisului. Numărul mare al valorilor care se vor înfrunta pe dreptunghiurile bătrînei baze (este ultima ediție a turneului care se va disputa la Roland Garros, întreaga construcție urmînd a fi demolată) este ilustrată și prin faptul că unul dintre cei mai redutabili tenismani, olandezul Tom Okker apare acum abia pe locul al 18-lea pe tabloul favoriților!

Printre capii de serie cei mai proeminenți se află americanul **Stan Smith**, românul **Ilie Năstase** și australianul **John Newcombe.** Dar într-o competiție de o asemenea anvergură, desfășurată pe parcursul multor zile și într-o companie atît de selectă cine ar putea să se încumete să facă vre un pronostic? Campionul nostru a fost foarte aproape acum doi ani de cucerirea titlului la simplu cînd a pierdut o finală de mare luptă în fața cehoslovacului Jan Kodes — cîștigător și în anul precedent. Poate că de data aceasta Ilie Năstase va reuși să-și fructifice și mai bine marile lui posibilități.

Ilie în luptă cu zgura
desen de AL. CLENCIU

Alături de Năstase, tenisul românesc este reprezentat de un număr sporit de jucători, comparativ cu edițiile anterioare. Concurează și Ion Tiriac ,Toma Ovici, Dumitru Hărădău, Ion Santei, Sever Mureșan, Traian Marcu, Iudit Dibar — Gohn, Virginia Ruzici, Mariana Simionescu (ultimele două participă și la probele deschise junioarelor, împreună cu Florența Mihai), ca și juniorul Mihai Tăbăraș.

Cu începere de azi, sînt anunțate meciurile în care vor apare și jucătorii fruntași. Deci, sîntem în așteptarea primelor vești. Să sperăm că ele vor fi dintre cele mai bune...

Două rezultate de ieri: Ovici — Engert (R.F.G.) 6—4, 6—2, Santei — Chavez (Mexic) 5—7, 4—6.

Constantin COMARNISCHI

★

PARIS, 22 (Agerpres). — Tenismanul iugoslav Nikola Pilici, suspendat de federația țării sale pentru refuzul de a juca în echipa Iugoslaviei la meciul pentru „Cupa Davis" cu Noua Zeelandă, riscă să fie exclus de la campionatele internaționale ale Franței. Secretarul general al Federației internaționale de tenis, Basil Reay, l-a informat pe Pierre Darmon directorul turneului de la Roland Garros, că suspendarea lui Pilici este aplicabilă automat și la acest concurs. Comitetul de organizare a turneului de la Paris se va reuni pentru a examina cazul jucătorului iugoslav.

UN NOU CONFLICT F.I.S. – C.I.O.?

ZÜRICH, 22 (Agerpres). — Cu prilejul reuniunii Federației internaționale de schi, au fost examinate din nou raporturile dintre F.I.S. și Comitetul internațional olimpic. Într-o declarație făcută reprezentanților presei, președintele F.I.S., Marc Hodler, s-a arătat surprins de recenta declarație a președintelui C.I.O., lordul Killanin, care a afirmat că este necesar ca în domeniul schiului, la fel ca și în box sau ciclism, să ia ființă două federații distincte: una pentru amatori și alta pentru profesioniști.

După cum se știe, a arătat M. Hodler, în anul 1972, cu ocazia „Olimpiadei albe" de la Sapporo, C.I.O. și F.I.S. au hotărît crearea unei comisii mixte însărcinate să reglementeze problema calificării schiorilor alpini la olimpiadă. În urma studiilor efectuate s-a constatat că regulamentul F.I.S., privind calificarea sportivilor, este conform spiritului olimpic. Federația Internațională de schi dorește ca pe viitor Comitetul internațional olimpic să-i acorde întreaga încredere în ceea ce privește respectarea normelor olimpice. F.I.S. nu are intenția să creeze două federații, a precizat M. Hodler, menținîndu-se pe poziția de **a exclude ca însăși de la Jocurile Olimpice orice schior care participă la concursuri profesioniste sau este retribuit de firmele producătoare de schiuri.** Comentatorii apreciază că situația în domeniul schiului este totuși confuză și se așteaptă ca apropiatul congres al F.I.S., ce va avea loc în luna iulie în Cipru, precum și Congresul olimpic de la Varna să clarifice problemele care frămîntă de mai mulți ani lumea schiului alpin.

DUPĂ MECIURILE DE TENIS DINTRE ECHIPELE DE TINERET ALE R. D. GERMANE ȘI ROMÂNIEI

„JUCĂTORII NOȘTRI SÎNT SUSCEPTIBILI DE PROGRESE EVIDENTE"

— declară antrenorul Aurel Segărceanu —

Zilele trecute în localitatea Delitzch (la 12 km de Leipzig), în R.D. Germană, a avut loc întîlnirea de tenis dintre reprezentativele de tineret (băieți și fete) ale țării gazdă și României. Așa cum s-a mai anunțat, la feminin a cîștigat echipa noastră cu 4—1, iar la masculin a ieșit învingătoare selecționata R.D. Germane cu 5—0.

La înapoierea în București, **prof. Aurel Sergăceanu** care a însoțit pe sportivii români ne-a furnizat rezultatele complete. Iată-le:

Fete: România — R.D. Germană 4—1: Simona Nunweiller — Sauer 6—2, 6—3, Florența Mihai — Borkert 6—2, 7—5, Florența Mihai, Simona Nunweiller — Sauer, Borkert 3—6, 7—5, 6—1, Florența Mihai — Sauer 8—6, 6—0, Simona Nunweiller — Borkert 5—7, 1—6; **băieți:** R. D. Germană — România 5—0: John — Manea 6—3, 6—2, 4—6, 1—6, 9—7, Emmrich — Tăbăraș 6—3, 6—0, 6—3, Emmrich, John — Manea, Tăbăraș 6—0, 6—1, 6—1, John — Tăbăraș 6—4, 6—1, 3—6, 6—2, Emmrich — Manea 6—1, 6—0, 6—2.

În continuare, **antrenorul A. Segărceanu ne-a mai spus: „Florența Mihai a evoluat foarte bine. Ea a demonstrat frumoase și reale posibilități. Pentru a le valorifica mai bine este necesar ca ea să participe în competiții numeroase, de anvergură. Simona Nunweiller s-a comportat mulțumitor, dar a manifestat și unele deficiențe. Jocul ei este însă susceptibil de îmbunătățiri.** Băieții n-au jucat rău și sînt de perspectivă. **Și la ei se simte nevoia unor prezențe mai dese în concursuri**

C. E. DE POPICE LA JUNIORI

„ROMÂNCELE AU JUCAT EXCELENT"

Întrecerile feminine — pe echipe — ale celei de a III-a ediții a campionatelor europene de popice la juniori, care se desfășoară în orașul cehoslovac Prerov, au fost deosebit de disputate, în final victoria revenind reprezentativei de junioare a României. **Tinerele noastre jucătoare și-au apărat cu brio titlul continental cucerit în urmă cu doi ani la Galați**, ele avînd de înfruntat formații deosebit de puternice, cum sînt cele ale R.D. Germane, Ungariei și Iugoslaviei. Dacă la jumătatea concursului, de echipa noastră s-a apropiat valoric doar formația R.D. Germane (diferența era de 38 de popice doborîte), în final numărul pretendentelor la titlu s-a ridicat la trei prin intrarea în plutonul fruntaș a echipei Ungariei. Româncele — cu toate că n-au avut un finiș puternic (jucătoarele care au tras în ultimele schimburi, cu excepția Bălașei Mirică, nu s-au mai menținut la nivelul rezultatelor în jurul cifrei de 400) au reușit totuși să-și mențină o bună parte din avantajul creat după trei schimburi. După încheierea disputelor România avea 2306 p d, R.D. Germană 2279 și Ungaria 2274 p d.

Iată cîteva declarații după întrecerea feminină: **OSCAR SAGA (Cehoslovacia)**, arbitru principal secund: **„Româncele au jucat excelent, au dat dovadă din nou de calități tehnice superioare, și-au menținut titlul pe merit, în condiții foarte dificile de concurs, avînd cel puțin două adversare de forțe sensibil egale. Felicitări întregii echipe cît și antrenorului", TEODOR BUZEA** — antrenorul echipei campioane europene: **„Toate jucătoarele au luptat cu multă ambiție și au reușit să depășească greutățile impuse de arena de joc. Pistele mai constituiau un handicap serios, dar o parte dintre fete s-au acomodat destul de repede, obținînd cifre foarte valoroase, în jur de 400 p d, care pentru arena din Prerov înseamnă o performanță excepțională. În această postură fericită s-au aflat Elisabeta Szilagyi (408 p d), eleva mea de la clubul Rapid, Vasilica Pintea (399) și Bălașa Mirică (395). Meritul însă este al întregii echipe".**

După o zi de odihnă binemeritată, cînd delegațiile au participat la o excursie, întrecerile se vor relua miercuri, cu proba de perechi.

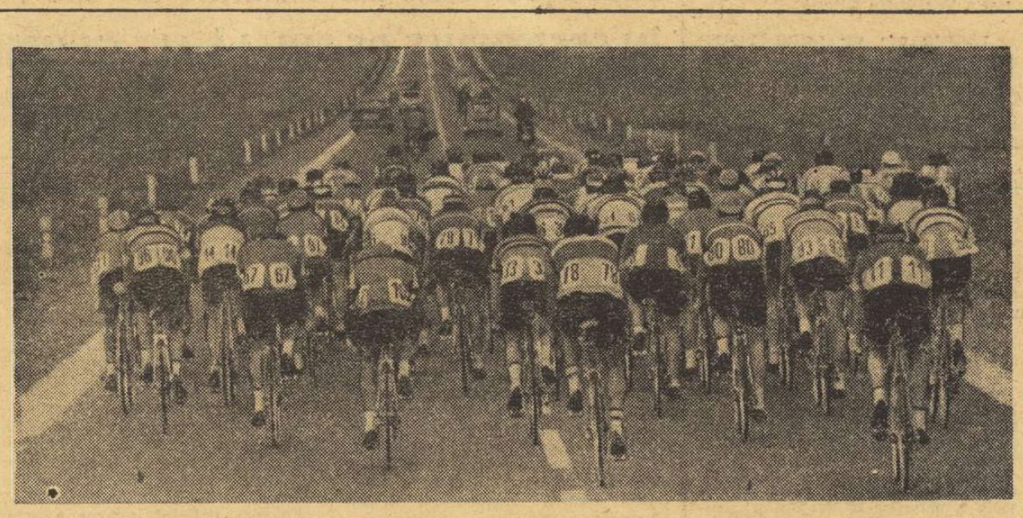

Cea de-a 26-a ediție a tradiționalei curse cicliste internaționale Praga — Varșovia — Berlin, „Cursa Păcii", se apropie de sfîrșit. În imaginea alăturată, plutonul rulează compact spre localitatea Dlouhopolske.

Foto: C.T.K. — AGERPRES

„CURSA PĂCII"

TOMAS HUSCHKE (R.D. Germană) ÎNVINGĂTOR ÎN ETAPA A 12-a

GÖRLITZ, 22. După o zi de odihnă în ospitalierul oraș polonez Lublin, participanții la cea de a 26-a ediție a „Cursei Păcii" au pornit să acopere și ultima treime a competiției: Lublin — Görlitz — Dresda — Halle — Berlin. Etapa a 12-a, disputată pe ruta Lublin — Görlitz a adus caravana ciclistă de pe teritoriul Poloniei pe cel al R.D. Germane. La sprintul final din orașul Görlitz, rutierul Tomas Huschke, în aplauzele susținute ale compatrioților săi, a țîșnit din pluton și cu tot contraatacul lui Ryszard Szurkowski, purtătorul tricoului galben, nu a mai putut fi ajuns. Pe locul 3, și în același timp cu Huschke (2 h 36:43) a sosit și concurentul francez Danguillaume și, de asemenea, grosul plutonului: 4. Bartonicek (Cehoslovacia), 5. Schiffner (R.D.G.), 6 Nelilubin (U.R.S.S.), 7. Schmits (Olanda), 8. Talbourdet (Franța) etc. Cu acest pluton au sosit și reprezentanții noștri.

În clasamentul general individual continuă să conducă **Ryszard Szurkowski** cu 35 h 49:03 urmat de compatrioții săi Szozda 35 h 52:15 și Kaczmarek 35 h 55:49.

În clasamentul general pe echipe conduce, de asemenea, formația **Poloniei**, urmată de echipele U.R.S.S., Cehoslovaciei, Franței etc.

Echipa României ocupă locul X. Astăzi se va desfășura etapa a 13-a Görlitz — Dresda 100 km.

A început turneul internațional de scrimă de la Sofia

DEBUT ȘTERS AL FLORETIȘTILOR ROMÂNI

SOFIA, 22 (prin telefon de la corespondentul nostru).

Marți au început în sala Festivalna din capitala Bulgariei, asalturile din cadrul celui mai important concurs internațional de scrimă din această lună la care participă trăgători din 8 țări socialiste, printre care și România.

Concursul a debutat cu proba de floretă bărbați, individual. În primul tur, toți cei 5 concurenți români au reușit să obțină victorii, iar patru să se claseze mai departe. Astfel, **Aurel Ștefan** a totalizat 4 victorii (Nikolov, Garbey, Slovenski, Indjev), **Mihai Țiu** 3 (Malcev, Vrițiski, Wojcekowski), **Tudor Petruș** 3 (Behrens, Dvorjak, Hadjianghelov), iar **Ștefan Ardeleanu** și **Constantin Niculescu** cîte 2: primul la Tabakov și Unster, al doilea la Trojanski și Guevarra. Niculescu a fost eliminat datorită tușeriajului.

În turul 2 — practic sferturile de finală — cel mai bine s-a comportat **Tudor Petruș**, care a înregistrat două victorii, la sovieticul **Nefedov** și la cubanezul **Salvat. Aurel Ștefan** a punctat o singură dată, la **Wojcekowski**, în timp ce **Ștefan Ardeleanu** nu s-a putut impune în fața lui **Cij (U.R.S.S.), Szabo** (Ungaria) și **Pfeiffer** (R.D.G.), pierzînd de fiecare dată. Nici **Mihai Țiu**, în ciuda faptului că este cel mai experimentat floretist român n-a reușit să cîștige asalturile cu polonezul **Martewics** și cubanezul **Garbey.**

Așadar, în turul 3 — semifinale — un singur trăgător român, **Tudor Petruș.** Surprinzător, el n-a găsit tactica cea mai bună pentru a trece de Pfeiffer și de Cij. Cu aceste două înfrîngeri, Petruș a ratat prilejul de a se număra printre cei 6 finaliști ai probei.

La ora transmisiei se cunoșteau patru trăgători calificați în finală: sovieticii **Stankovici** și **Cij, Pfeiffer** și **Herter** (R. D .Germană). Pentru celelalte două locuri urmează să se tragă un turneu de baraj cu participarea a trei floretiști: **Isakov** (U.R.S.S.), **Demenyi (Ungaria)** și **Martewics** (Polonia).

Deși întrecerea nu este încheiată, totuși cunoaștem pozițiile ocupate de floretiștii români: **Petruș — în primii 12, Ștefan — 16, Țiu — 23, Ardeleanu — 24 și Niculescu — 34.** Cu alte cuvinte, un debut puțin scontat, care nu reflectă valoarea reală a floretiștilor români prezenți la Sofia.

Rămîne ce văzut ce vor face în continuare sabrerii români, care vor intra în concurs miercuri. Este așteptat o comportare frumoasă, în special de la **Cornel Marin,** după evoluțiile sale promițătoare de la Moscova și Budapesta, **Alexandru Nilcă** și **Dan Popescu.**

TOMA HRISTOV

GIMNAȘTII DIN R. P. CHINEZĂ ȘI-AU ÎNCEPUT TURNEUL ÎN S.U.A.

NEW YORK, 22 (Agerpres). — Reprezentativele de gimnastică ale R. P. Chineze și-au început turneul în S.U.A., evoluînd la „Madison Square Garden" în compania selecționatelor țării gazdă. Întîlnirea a suscitat un mare interes în rîndul iubitorilor de gimnastică din New York, peste 13 000 de spectatori fiind prezenți în trî unele celebrei arene. Meciul dintre echipele masculine a fost cîștigat de gimnaștii chinezi cu scorul de 164,40—164,20 puncte. La individual compus, pe primul loc s-a situat Yang Ming-min cu 64,90 puncte, secundat de A. Marshall — 64,70 puncte. La feminin victoria a revenit cu 111,90—109,40 puncte formației americane. În clasamentul individual, primul loc a fost ocupat de Janette Andersson cu 37,50 puncte, urmată de Debbie Fike — 37,20 puncte și Gian Șao-yi cu 37,15 puncte.

ATLEȚI IEȘENI ÎN U.R.S.S.

MOSCOVA, 22 (Agerpres). — La Chișinău s-a desfășurat un concurs internațional atletic, la care au participat și sportivi din orașul Iași. Dintre atleții români s-au evidențiat **Cleopatra Farcaș,** clasată pe primul loc în proba de săritură în înălțime cu 1,66 m, și **Radu Gavrilaș,** învingător în proba de 110 m garduri.

TELEX ● TELEX ● TELEX

Selecționatele U.R.S.S. au obținut noi victorii în turneul final al „Festivalului mondial de baschet", competiție care se desfășoară în aceste zile la Lima. Echipa masculină a întrecut cu scorul de 82—56 (39—27) formația Peru, iar reprezentativa feminină a cîștigat cu 90—56 (49—29) partida susținută cu echipa Cubei. Alte rezultate: masculin: Panama — Chile 76—75 (38—40); Argentina — Uruguay 72—71 (24—25); feminin S.U.A. — Brazilia 77—53 (41—30); Iugoslavia — Argentina 83—50 (44—30).

■

Campionatele mondiale de Yachting (clasa „Soling") au continuat la Quiberon cu disputarea celei de-a treia regate. Victoria a revenit sportivului australian Bertram, urmat de danezii Andersen și Jensen. În clasamentul general conduce olandezul Bakker cu 20 p, secundat de Jensen — 23,7 p.

■

Cu prilejul unui concurs de atletism care a avut loc la Sofia, sportivul bulgar Todor Manolov a cîștigat proba de aruncare a ciocanului cu 71,32 m, rezultat ce constituie a doua performanță mondială a sezonului (după cea a sovieticului Bondarciuk — 73.72 m) și un nou record național. În proba feminină de aruncare a greutății, Ivanka Hristova, medaliată cu bronz la Jocurile Olimpice de la München, a suferit o surprinzătoare înfrîngere. Ea s-a clasat pe locul doi cu un rezultat modest: 16,82 m, fiind întrecută de Elena Stoianova — 17,21 m. Proba feminină de aruncare a discului s-a încheiat cu victoria atletei Vasilka Stoeva — 56,40 m.

Cu prilejul unui concurs de atletism, care a avut loc la Bakersfield **(California),** sportivul american Cary Feldman a cîștigat proba de sulița cu o aruncare de 90,93 m, rezultat ce reprezintă a doua performanță a sezonului, după recentul record mondial stabilit de vest-germanul Klaus Wolfermann cu 94,08 m. Cu un rezultat bun s-a încheiat și cursa feminină de 440 yarzi plat, în care victoria a revenit atletei jamaicane Marilyn Neufville cu timpul de 53,7. Recordmanul american Al Feuerbach s-a clasat pe primul loc în proba de aruncare a greutății cu 21,22 m, iar compatriotul său Steve Williams a terminat învingător în cursa de 220 yarzi, în care a fost cronometrat cu timpul de 20,4.

■

Turneul internațional feminin de tenis desfășurat la Guildford (Anglia) a fost cîștigat de tînăra jucătoare australiană Dianne Fromholtz, în vîrstă de 16 ani. În finală, Dianne Fromholtz a învins-o cu 7—5, 6—3 pe tenismana japoneză Kazuma Sawamatsu.

■

În cadrul concursului atletic de la Eugene (Oregon), sportivul etiopian Hailu Ebba a terminat învingător în proba de o milă cu timpul de 3:37,9 (record național), iar americanul Milan Tiff a cîștigat proba de triplusalt cu performanța de 16,55 m. Alte rezultate: săritura în înălțime: Tom Woods — 2,13 m; aruncarea discului: Mac Wilkins — 60,88 m; trei mile: Steve Prefontaine — 13:10,4; 440 yarzi plat: Benny Brown — 46,2; 120 yarzi garduri: Jerry Wilson — 13,6.

EDDY MERCKX SOSEȘTE PRIMUL LA AOSTA

În Turul Italiei s-a desfășurat ieri, etapa a IV-a, Geneva — Aosta, astfel încît caravana cicliștilor a trecut din Elveția pe teritoriul italian. Cei 163 km au fost parcurși de cîștigătorul etapei, **Eddy Merckx** în 4h 43:40, care i-a învins la sprint final pe spaniolul Fuente și pe italianul Bataglini. Grosul plutonului a sosit la 24 sec. În clasamentul general conduce Merckx.

FOTBAL meridiane

IMPORTANTE SCHIMBĂRI ÎN ORGANIZAREA TURNEELOR U. E. F. A. PENTRU JUNIORI

Comisia de tineret din cadrul U.E.F.A., reunită recent la Zürich, a decis importante modificări cu privire la organizarea viitoarei ediții a Turneului U.E.F.A. pentru juniori, programată în Suedia, în 1974.

După exemplul campionatului mondial, competiția va vedea alineate anul viitor 16 echipe, împărțite în patru grupe, dreptul de a se califica aparținînd automat doar țării organizatoare, nu și — cum se proceda pînă acum — cîștigătoarei turneului 1973, care va începe peste cîteva zile în Italia. Ca o noutate, **Comisia a stabilit ca trei din cele 16 locuri rezervate turneului final să fie acordate, anual, unor țări în care fotbalul este slab dezvoltat, socotindu-se că eliminarea regulată a acestora din preliminarii contribuie la rămînerea în urmă a jocului cu balonul rotund în acele zone.** După toate probabilitățile, de această favoare se vor bucura — în 1974 — reprezentativele de juniori din Malta, Islanda și Luxemburg.

Echipele de juniori din alte 24 de țări, inclusiv cîștigătoarea turneului 1973, vor aborda jocurile de calificare în cadrul a 12 grupe, jucînd partide tur-retur.

50 000 DE ITALIENI ȘI OLANDEZI VOR URMĂRI LA BELGRAD FINALA C. C. E.

Se anticipează că circa 50 000 de italieni și olandezi vor asista la finala C.C.E. dintre **Juventus Torino** și **Ajax Amsterdam,** programată la 30 mai, la Belgrad!

Cum vor sosi aceste mase de oameni în capitala Iugoslaviei, unde vor fi cazați, cine le asigură transportul? — iată numai cîteva din problemele care dau o serioasă bătaie de cap organizatorilor italieni, olandezi și, bineînțeles, iugoslavi.

Uzinele Fiat au și pus la dispoziția „tifosilor", în mod gratuit, un număr de 500 de autocare. Dar nici pe departe această caravană nu poate rezolva problema transportului pentru marele meci. Se va organiza și un tren special numit „Bianco-neri" (albi-negri), după culorile echipei campioane din Torino. De asemenea, compania Alitalia și compania iugoslavă JAT vor pune la dispoziție avioane de mare capacitate.

Susținătorii Ajax-ului, calmii olandezi, îngrijorați la început, au rezolvat și ei favorabil transportul pînă la Belgrad, apelînd la avioane încăpătoare.

Italienii și olandezii, după cum se vede, au trecut peste febra pregătirilor. Iugoslavilor le-au rămas de rezolvat alte probleme de prim ordin. Specialiștii au calculat că „păsările uriașe", de cîte 200 de tone fiecare, pot ateriza pe aeroportul internațional Surcin. Alitalia a trimis la Belgrad 40 de specialiști pentru traficul aerian. S-a calculat că, în ziua meciului, pe aeroportul din Belgrad vor ateriza și decola circa 200 de avioane de cele mai diferite tipuri. În două zile, gazdele vor trebui să asigure primirea a zeci de mii de oameni, care apoi vor trebui transportați în oraș, cazați etc. Circa 250 de autobuze vor sta la dispoziția lor.

Pe lîngă turiștii din Italia și Olanda, în capitala iugoslavă vor sosi 500 de ziariști și alte sute de invitați din întreaga Europă.

JOCURILE BALCANICE DE VOLEI

(Urmare din pag. 8)

acțiuni, ceea ce a permis adversarilor să se distanțeze: 5—1. Un handicap pe care, totuși, experimentații sportivi bulgari l-au recuperat, reușind să-și adjudece setul la 11. Setul următor a început tot în nota de dominare a voleibaliștilor turci (5—1), dar eforturile depuse în finalul setului întîi s-au repercutat asupra evoluției lor, pierzîndu-l clar. Conducînd cu 7—3 și 12—6 în setul al treilea, se părea că Bulgaria va intra în heia victorioasă în trei seturi. Sportivii turci nu abandonează însă lupta, fac o mare risipă de energie, profită de degringolada adversarilor, reușind să egaleze la 14 și, surprinză, să obțină victoria în prelungiri! Evident, însă, pregătirea fizică insuficientă a sextetului turc și-a spus cuvîntul, în setul IV ei cedînd la 5. Așadar, scor final 3—1 (11, 5, —15, 5) pentru **Bulgaria.** S-au evidențiat: **Ivan Seferinov** și **Vasil Mrankov** de la învingători, respectiv **Semin Oktay** (cel mai bun de pe teren). Au condus bine **V. Ranghel** (România) și **Z. Kirac** (Iugoslavia).

Încurajată frenetic de public, reprezentativa masculină a **României** a

PROGRAMUL DE AZI:

ora 10: Bulgaria — Grecia (m) Albania — Turcia (m)

ora 16: Iugoslavia — România (f) Iugoslavia — România (m)

depășit ambițioasa garnitură a **Albaniei** cu 3—0 (11, 7, 1). Voleibaliștii noștri nu au forțat pentru a obține victoria (de notat că antrenorii noștri au utilizat pe tot parcursul meciului același sextet), dar nu se pot trece, totuși, cu vederea greșelile comise în finalizarea unor acțiuni de atac — mai ales în prima parte a meciului — care, datorită unei concentrări insuficiente, au eșuat în blocajul advers sau în afara terenului. De partea cealaltă a fileului, sportivii albanezi s-au străduit să se mențină cît mai mult în apropierea valorosilor lor adversari, dar nu au reușit decît pe alocuri, lipsindu-le rezistența fizică și un bagaj suficient de cunoștințe tehnico-tactice. Dacă în primele două seturi a fost consemnată de trei ori egalitatea: 10—10 (I), 6—6 și 7—7 (II) — ba chiar și un ușor avantaj de partea echipei Albaniei în cel de-al doilea — (7—6) — în ultimul set au fost depășiți categoric. Au arbitrat corect **Todor Todorov** (Bulgaria) și **Aydinol Ozer** (Turcia) următoarele formații: ROMÂNIA: **Udișteanu, Bartha, Oros, Dumănoiu, Chițigoi, Duduciuc;** ALBANIA: **Hisen, Shkelzen, Rusi, Borova (Fistani), Kico (Driza), Pellumb**

C. M. ÎN ACTUALITATE

WM 74

La **Teheran** au luat sfîrșit meciurile turneului eliminatoriu al subgrupei B_2 (zona Asia—Oceania), contînd pentru preliminariile C.M. Selecționata **Iranului** a știut să profite de avantajul jocului pe teren propriu și a terminat pe primul loc în clasament, urmînd să întîlnească în luna august pe învingătoarea subgrupei B, (Australia), în finala grupei B. În ultimele partide s-au înregistrat rezultatele: **Kuweit — R.P.D. Coreeană** 2—0; **Siria — Iran** 1—0, dar ele nu mai puteau influența asupra calificări în etapa superioară. Iată clasamentul final al turneului de la Teheran:

1. Iran	6	4	1	1	7—3 9
2. Siria	6	3	1	2	5—3 7
3. R.P.D. Coreeană	6	1	3	2	5—3 5
4. Kuweit	6	1	1	4	4—8 3

Surprinde, bineînțeles, locul ocupat de echipa coreeană, selecționată care a fost una dintre surprizele campionatului mondial din 1966, cînd a eliminat din cursă echipa Italiei. Participarea R.P.D. Coreene la turneul de la Teheran nu a fost anunțată decît foarte tîrziu, prin necesitatea ocupării locului rămas vacant în urma retragerii echipei Indiei, astfel încît, probabil, fotbaliștii coreeni nu au avut suficient timp pentru o pregătire corespunzătoare.

În aceste zile, la **Seul** (Coreea de Sud) se desfășoară — tot sub formă de turneu — meciurile grupei A a zonei Asia—Oceania din preliminariile C.M. La turneu participă selecționatele următoarelor țări: **Israel** (marea favorită a grupei), **Thailanda, Malaezia, Filipine, Hong Kong, Japonia, Vietnamul de Sud** și **Coreea de Sud.** Învingătoarea din acest turneu va întîlni în finala zonei — un dublu meci care asigură calificarea la turneul final — echipa victorioasă din grupa B, a cărei finală, după cum am spus, se dispută între Iran și Australia.

★

La Abidjan s-a disputat primul meci dintre selecționatele **Coastei de Fildeș** și **Marocului,** contînd pentru turul trei al preliminariilor C.M. (zona africană). Partida s-a încheiat la egalitate: **1—1 (0—1).** Returul va avea loc la Casablanca.

Redacția și administrația: București, str. Vasile Conta nr. 16; telefoane: centrala 11.10.05, secția corespondenți 11.51.09, interurban 72 și 286; telex: sportrom buc. 180. Tiparul I. P. „Informația", București 40 368

Biblioteca municipală Târgu-Mureș

VIZITA PREȘEDINTELUI CONSILIULUI DE STAT, NICOLAE CEAUȘESCU, ÎN ITALIA

ROMA : Ceremonia de rămas bun de la președintele Giovanni Leone, expresie a stimei și respectului reciproc, a trăiniciei relațiilor dintre Italia și România.

ÎNCEPEREA VIZITEI în „triunghiul industrial" Genova — Torino — Milano. Ieri la Genova.

După suita manifestărilor oficiale, a convorbirilor la nivel înalt, care au stat sub semnul înțelegerii reciproce și al caldei cordialități, după semnarea unor documente de excepțională însemnătate pentru evoluția viitoare a raporturilor de colaborare și prietenie româno-italiene, pe prim plan situîndu-se Declarația solemnă comună, caracterizată de presa italiană drept „o adevărată cartă a prieteniei : un codice etic de comportament internațional", miercuri a început cea de-a doua parte a vizitei oficiale a președintelui Nicolae Ceaușescu și a tovarășei Elena Ceaușescu. Prilej pentru oaspeții de onoare români de a cunoaște nemijlocit munca și realizările harnicului și talentatului popor italian, de a vedea Chipul Italiei, al oamenilor săi muncitori, cultura, gîndirea și arta țării gazde. „Acest chip al Italiei, care poate să rămînă în inima și sufletul dumneavoastră", spunea președintele Giovanni Leone, adresîndu-se sefului statului român.

Poate că nici o altă zonă nu este atît de reprezentativă pentru a ilustra avîntul economic, marile realizări pe drumul progresului pentru a întregi imaginea Italiei contemporane, așa cum este „triunghiul industrial" Genova — Torino — Milano, cele trei etape succesive înscrise pe itinerariul vizitei președintelui Nicolae Ceaușescu.

...Roma. Palatul Quirinale. Președintele Nicolae Ceaușescu și tovarășa Elena Ceaușescu, străbat, împreună cu președintele Giovanni Leone și soția sa, Vittoria Leone, fastuoasa sală „Corazzieri", îndreptîndu-se spre curtea de onoare, unde are loc ceremonia de rămas bun.

O gardă militară, cu muzică și drapel, prezintă onorul. Răsună acordurile Imnurilor de Stat ale României și Italiei. Cei doi șefi de stat trec în revistă garda de onoare, înclinîndu-se în fața drapelelor.

Președintele Nicolae Ceaușescu și președintele Giovanni Leone își string cu cordialitate mîna, se îmbrățișează. Un gest plin de căldură umană, dar și de o profundă semnificație, expresie a stimei și respectului reciproc, a trăiniciei relațiilor dintre țările noastre. Gazdă și oaspete fac urări de fericire și prosperitate pentru popoarele român și italian.

La rîndul său, tovarășa Elena Ceaușescu își ia un călduros rămas bun de la doamna Vittoria Leone.

In sunetul trompetelor, cortegiul oficial, escortat de motocicliști, se îndreaptă spre aeroportul Ciampino. Și aici, conducătorului României socialiste i se dau onorurile militare.

La ora 10 și 50 de minute avionul special, pus la dispoziție de președintele Italiei, își ia zborul spre Genova.

★

După 50 de minute de zbor avionul aterizează pe pista aeroportului Genova.

La coborîrea din avion, președintele Consiliului de Stat și tovarășa Elena Ceaușescu sînt întîmpinați și salutați cu deosebită căldură de prefectul orașului Genova, Giacomo Veglia, și de Giancarlo Piombino, primarul orașului Genova — cu soțiile, precum și de alte oficialități locale civile și militare. O companie cu drapel prezintă onorul în timp ce intonează Imnurile de Stat ale României și Italiei.

„Genova Superba", străvechea așezare ligură rivnită de cartaginezi, republica înfloritoare de acum cîteva veacuri pe care o pizmuiau dogii venețieni, locul de unde au pornit spre Sicilia cei 1 000 de garibaldieni, cu focul sacru al libertății în inimi, se înfățișează privirilor ca un imens amfiteatru. Strîns în chingi între munte și mare, orașul a căutat în ultima vreme să respire în alte orizonturi, evadînd pe verticală. De aici, și imaginea sa de metropolă modernă, învestită cu toate atributele civilizației contemporane. Masivele „Grattacieli", construcții de beton și sticlă s-au încastrat parcă în roca muntelui. Alături de ele, palatele de marmură, cu coloane și arabescuri, cu grădini ascunse după palmieri. Iar din bulevardele largi, inundate de unda verde a vegetației mediteraneene, pornesc ca niște raze, ulicioare strîmte, pe alocuri doar de 2—3 metri, cu case scunde. Este Genova de altădată, care aduce trecutul în prezent.

Dar faima și mîndria orașului este și astăzi portul vegheat ca un paznic solitar de bătrînul far Lanterna, al cărui act de naștere a fost semnat în 1544. Aici, în vecinătatea mării, de unde au pornit și spre Pontul Euxin corăbierii genovezi, aducînd mărfuri Țărilor Române, se află zona industrială, dominată de șantierele navale, de combinatul siderurgic „Oscar Sinigaglia" din cadrul grupului „Italsider". Înscris pe agenda vizitei președintelui Nicolae Ceaușescu, acest gigant industrial ocupă o suprafață de aproape un milion și jumătate metri pătrați, dintre care mai bine de o treime reprezintă teren smuls apelor mării prin impresionante lucrări de îndiguiri. În aspra bătălie cu marea, omul a ieșit biruitor.

Intrat în funcțiune în 1953, combinatul siderurgic „Oscar Sinigaglia" este dotat cu tehnică modernă și produce anual peste 2 000 000 tone de oțel.

★

Miercuri dimineața, tovarășa Elena Ceaușescu, însoțită de George Macovescu, ministrul afacerilor externe și Antonino Restivo, ambasadorul Italiei la București, a vizitat Universitatea din Genova. La sosire, tovarășa Elena Ceaușescu a fost salutată de profesorul Giuseppe Scortecci, președintele Facultății de științe, de profesorul Ricardo Ferri, directorul Institutului de chimie generală și de doctor Ermelinda Pognante, din partea rectoratului Universității din Genova.

PROLETARI DIN TOATE ȚĂRILE, UNIȚI-VĂ!

Sportul

ZIAR AL CONSILIULUI NAȚIONAL PENTRU EDUCAȚIE FIZICĂ ȘI SPORT

ANUL XXIX — Nr. 7422 | 4 PAGINI 30 BANI | Joi 24 mai 1973

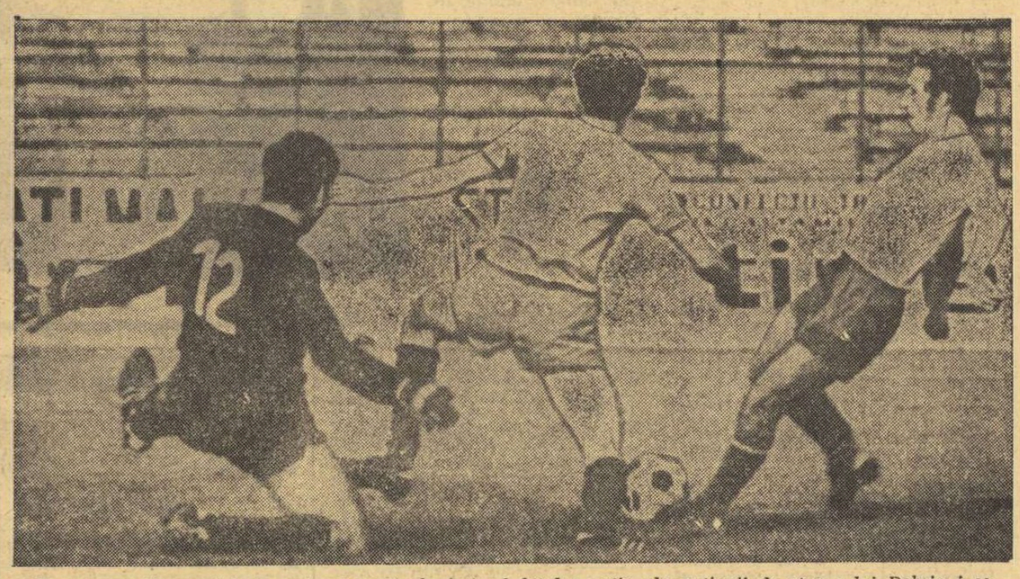

Un aspect din meciul de antrenament, de ieri, al lotului național : acțiunii de atac a lui Dobrin i se opun fundașul de la Progresul și... „coechipierul" acestuia, Răducanu, care a apărat poarta divizionarei B, în prima repriză.

PREGĂTIRILE FOTBALIȘTILOR SELECȚIONABILI SE INTENSIFICĂ

IERI, UN UTIL MECI DE ANTRENAMENT CU PROGRESUL București

Mult așteptatul eveniment fotbalistic de la sfîrșitul acestei săptămîni, meciul România — R.D. Germană din cadrul preliminariilor C.M., se apropie cu pași repezi. Pregătirile „tricolorilor" pentru această întîlnire, cea mai importantă din calendarul reprezentativei noastre în acest sezon, se intensifică și ele, pentru ca „tricolorii" să fie duminică, pe stadionul „23 August", apți să dea randamentul cerut în vederea absolvirii cu succes a dificilului examen care-i așteaptă.

În acest spirit, de activitate susținută, de angajament și responsabilitate, s-au desfășurat și pregătirile prevăzute în programul zilei de ieri. După punctele din „orarul" dimineții, la Snagov, „tricolorii" au venit ieri după amiază în Capitală, pentru jocul de verificare cu divizionara B, Progresul București, desfășurat de la ora 17,30, pe stadionul „23 August", ora la care de altfel este programat și meciul cu R.D.G.

Reprezentativa a început jocul în următoarea alcătuire : **Haidu — Sătmăreanu, Antonescu, Dinu, Deleanu — Dumitru, Nunweiller VI — Troi, Dumitrache, Dobrin, Tarălungă.** Portarul **Răducanu** a apărat la Progresul pentru a fi mai mult solicitat de atacul național. Într-adevăr, în primele 45 de minute, el a trebuit să se întrebuințeze serios pentru a menține neperforată poarta coechipierilor săi de circumstanță, dar, în finalul primei reprize, a trebuit să cedeze de două ori, la șuturile lui **Dumitrache** și **Troi.**

După pauză, antrenorul **Valentin Stănescu** a menținut formația inițială (cei doi portari ai lotului au schimbat însă locurile, fiind rîndul lui Haidu să apere la Progresul). În cîteva minute de la reluarea jocului, selecționabilii au majorat scorul la 4—0, prin două spectaculoase goluri reușite de **Dumitrache** și **Nunweiller.** În jurul minutului 60 al partidei, Valentin Stănescu a operat masive modificări în echipa reprezentativă, scoțîndu-i pe Sătmăreanu, Antonescu, Nunweiller, Dumitrache și Tarălungă și trimițîndu-i în teren, pe posturile celor înlocuiți, pe **Tănăsescu, Sameș, Anca, Mureșan** și **Marcu.** Bineînțeles „tricolorii" au avut în continuare inițiativa înscriind încă un gol prin **Mureșan,** astfel încît scorul final al

Radu URZICEANU

(Continuare în pag. a 3-a)

Ieri la amiază, tovarășii **Emil Drăgănescu,** președintele Consiliului Național pentru Educație Fizică și Sport, general lt. **Marin Dragnea,** prim-vicepreședinte, **Emil Ghibu,** secretar al C.N.E.F.S. și membri ai biroului F. R. Fotbal au avut o întîlnire cu jucătorii și antrenorii lotului reprezentativ de fotbal, la începutul cărcia antrenorul **Valentin Stănescu** și medicul **Dumitru Tomescu** au informat despre stadiul de pregătire al echipei și programul din zilele viitoare, pînă la meciul de duminică.

A urmat un schimb de păreri asupra acestui important eveniment sportiv, din care a rezultat buna atmosferă existentă în cadrul lotului și hotărîrea unanimă a jucătorilor de a reprezenta cu cinste culorile țării în partida cu echipa R. D. Germane. **În timpul discuțiilor, tovarășul Emil Drăgănescu a subliniat necesitatea unei frumoase și valoroase comportări a echipei noastre naționale în această confruntare fotbalistică, așteptăm cu atîta interes de opinia publică sportivă din întreaga țară.**

ÎNCEPÎND DE AZI,

PE LACUL SNAGOV

CAMPIONATUL NAȚIONAL DE CANOTAJ PE AMBARCAȚIUNI MICI

La puțin timp după disputarea celei de a VII-a ediții a campionatului național de canotaj-fond, cei mai buni schifiști din țară, fete și băieți, se aliniază la startul unei noi competiții. Este vorba de campionatul național pe ambarcațiuni mici, rezervat seniorilor, în care — dincolo de disputa pentru tricourile de campioni ai țării — întrecerile vor fi urmărite cu un interes sporit datorită faptului că această competiție constituie — așa cum am mai anunțat, de altfel — criteriul principal de alcătuire a loturilor reprezentative pentru campionatele europene de la Moscova.

Programate la Snagov, cursele se anunță, deci, dîrze și atractive, oferind specialiștilor noștri un foarte bun (și obiectiv) prilej de selecție, iar sportivilor — mai ales celor neconsacrați — o posibilitate de afirmare.

Campionatul se va desfășura la următoarele probe: simplu, 2 f.c. și 2+1 — la băieți, simplu și 2+1 — la fete.

Programul întrecerilor este următorul: ASTĂZI, de la ora 9, seriile feminine și masculine, iar de la ora 17,30 recalificările; MIINE, de la ora 17,30, semifinale; SÎMBĂTĂ, de la ora 9, finalele.

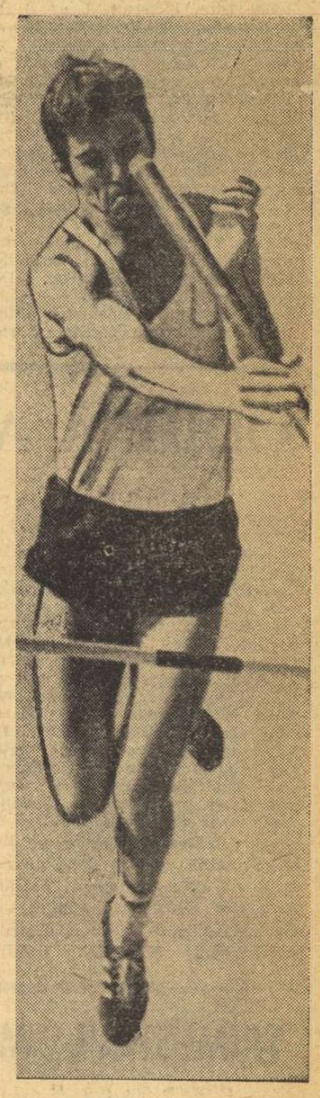

Vasile Bogdan, *cîștigătorul decatlonului, sare 4,20 m la prăjină.*

Foto : S. BAKCSY

SPORTUL PERPETUU...

Printre primele efecte practice ale Hotărîrii Plenarei C.C. al P.C.R. din 28 februarie — 2 martie, cu privire la dezvoltarea continuă a educației fizice și sportului, s-a numărat impulsionarea puternică a activităților de masă, readucerea lor în centrul preocupării organelor și organizațiilor sportive.

Perioada de timp care a trecut de la apariția documentului de partid, deși relativ scurtă, ne-a făcut martorii nu numai a numeroase acțiuni și inițiative notabile în acest domeniu dar — mai ales — (și aceasta ni se pare a fi esențialul) a relevat un serios început de modificare a **mentalității** în privința locului pe care trebuie să-l ocupe exercițiul fizic al maselor în ansamblul mișcării noastre de educație fizică și sport. O demonstrează elocvent faptul că în toate planurile de măsuri adoptate de plenarele C.J.E.F.S., recent desfășurate, acest capitol se află la loc de cinste, a beneficiat de o deosebită atenție din partea celor care, elaborînd materialele, au înțeles sensul Hotărîrii de partid și au căutat să-i dea o formă cît mai concretă.

Principalul cîștig al acestui interval de aproape trei luni — în care s-au încercat numeroase experimente — ni se pare faptul că s-a ajuns la părerea unanimă potrivit căreia atragerea oamenilor muncii, a tineretului, mai cu seamă, către exercițiile fizice și sport, către activitățile de mișcare, organizarea în acest fel a unei bune părți din timpul liber al cetățenilor, este o **îndatorire cu caracter permanent,** perpetuu, în care nu pot exista pauze sau hiatusuri.

În acest context, misiunea nu este — desigur — ușoară. Asupra activității de masă au planat și planează pericolele șablonizării, rutinei, formalismului, plictiselii. Tocmai de aceea, într-un asemenea compartiment de muncă este necesar să domnească neîncetat spiritul novator, inițiativa creatoare, iar cei însărcinați cu organizarea ei trebuie să cunoască preferințele oamenilor, să vină în întîmpinarea dorințelor lor, să discearnă repede între ceea ce atrage și ceea ce nu, să abandoneze fără ezitare tiparele care s-au perimat, să găsească operativ forme noi, într-un cuvînt, să se afle mereu în pas cu viața.

Numai în acest fel, importantele prevederi ale Hotărîrii, recomandările ei, vor putea deveni o realitate vie, iar exercițiul fizic și sportul să-și îndeplinească cu deplin succes înaltul rol social ce i-a fost încredințat în zilele noastre.

Valeriu CHIOSE

SOSIREA UNEI DELEGAȚII A UNIUNII PENTRU CULTURĂ FIZICĂ ȘI SPORT DIN R. P. BULGARIA

La invitația Biroului executiv al Consiliului Național pentru Educație Fizică și Sport, ieri după-amiază a sosit în Capitală o delegație a Uniunii pentru Cultură Fizică și Sport din Republica Populară Bulgaria, condusă de *Trendafil Martinski,* președintele Consiliului Central al Uniunii.

Oaspeții au fost întîmpinați, pe aeroportul internațional Otopeni, de către general lt. *Marin Dragnea,* prim-vicepreședinte al C.N.E.F.S., *Emil Ghibu,* secretar al C.N.E.F.S., și alți reprezentanți ai mișcării sportive din țara noastră.

Au fost de față reprezentanți ai ambasadei R. P. Bulgaria la București.

În cursul serii, membrii delegației au fost primiți, la sediul Consiliului Național pentru Educație Fizică și Sport, de către general lt. Marin Dragnea, prim-vicepreședinte al C.N.E.F.S., cu care prilej s-a făcut un larg schimb de păreri în probleme privind dezvoltarea colaborării dintre organizațiile sportive din cele două țări.

JOCURILE BALCANICE DE VOLEI

VICTORII NETE ALE ECHIPELOR ROMÂNIEI ÎN FAȚA CELOR IUGOSLAVE

TIMIȘOARA, 23 (prin telefon). În partida de debut din cea de a treia zi a Jocurilor Balcanice de volei, care se desfășoară în sala Olimpia din localitate, au evoluat echipele masculine ale **Bulgariei** și **Greciei.** Întîlnirea a fost fără istoric consumîndu-se în numai 50 de minute și încheindu-se cu succesul scontat al team-ului bulgar cu 3—0 (0, 3, 1). Au condus bine **M. Rogasik** (Iugoslavia) — **V. Arhire** (România).

Așteptat cu interes, meciul dintre voleibaliștii din **Turcia** și **Albania,** chiar dacă nu s-a ridicat la un nivel tehnic deosebit, a plăcut totuși prin dîrzenia cu care au luptat ambele formații pentru cucerirea victoriei. A fost un meci maraton, primul dintre cele 10 disputate pînă acum în ediția timișoreană a competiției balcanice. Partida a început în nota de dominare a sportivilor turci, care au condus cu 12—6, dar albanezii nu au renunțat, au recuperat punct după punct, au egalat la 12 însă au pierdut totuși în final. Evoluția bună din ultima parte a setului precedent a echipei Albaniei a continuat și în următorul, pe care și l-a adjudecat detașat, lăsînd impresia că se va desprinde în învingătoare. Nu a fost însă așa pentru că setul trei l-au cedat categoric. „Odihna" din setul anterior a fost binevenită, deoarece voleibaliștii albanezi, superiori în atac și cu un blocaj mai agresiv, au stăvilit atacurile adverse, egalînd situația la seturi. Deosebit de echilibrat, mai cu seamă în prima parte, setul decisiv a revenit reprezentativei Albaniei, care a avut mai multe resurse fizice. O victorie meritată cu 3—2 (—12, 7, —7, 6, 9) pentru Albania. S-au remarcat jucătorii **Dashamir Fagu** și **Asllan Rusi** din formația învingătoare, respectiv, **Semin Oktay** și **Ovet Murat.**

Au arbitrat **V. Denkov** (Bulgaria) — cu multe scăpări, și **D. Rădulescu** (România) foarte bine.

Debutul reprezentativei feminine a României în cea de a VI-a ediție a Balcaniadei a coincis cu o victorie comodă în fața echipei Iugoslaviei : 3—0 (2, 5, 9), realizată în mai puțin de o oră. Diferența evidentă dintre cele două formații este ilustrată pregnant de evoluția scorului. Antrenorii Nicolae Humă, Doina Ivănescu și Mihai Chezan au utilizat aproape toate jucătoarele înscrise pe foaie, orice formulă dînd satisfacție. Principalele atuuri ale victoriei au fost blocajul (care a oprit acțiunile de atac ale jucătoarelor iugoslave) și atacul **(Mariana Baga, Mariana Popescu, Paula Cazangiu, Victoria Caranda** — bine dirijate de Eugenia Rebac și Alexandrina Constantinescu — depășind cu regularitate apărarea la fileu și din linia a doua a voleibalistelor adversare). Echipa antrenată de Drago Tomic, compusă din multe jucătoare tinere, cu un insuficient bagaj de cunoștințe tehnico-tactice, deși a luptat cu multă ambiție, nu a putut realiza mai mult. Arbitrii A. Ozer (Turcia) și P. Arghiropoulos (Grecia) au condus foarte bine următoarele formații : **ROMÂNIA:** Cengher (Popa), Caranda (Bălășoiu), Rebac, Popescu (Stoian), Bogdan (Cazangiu), Constantinescu (Baga); **IUGOSLAVIA :** Lazancic (Tulicic), Duchic, Iurkovic, Beslagic (Grcic), Iovancic (Taric), Zrlic.

Ca și în meciul precedent — cel dintre echipele feminine ale României și Iugoslaviei —, și în partida dintre teamurile masculine ale aceleași țări, victoria a revenit cu

Emanuel FANTÂNEANU

(Continuare în pag. a 4-a)

Imagine grăitoare și tonică de la unul din numeroasele crosuri de masă organizate în această primăvară. Sfîrșitul săptămînii programează, în întreaga țară, noi acțiuni menite să împrietenească cu exercițiul fizic și sportul cît mai mulți cetățeni ai patriei.

VACANȚĂ BRAȘOVEANĂ

TRIMESTRUL MIȘCĂRII, DRUMEȚIEI ȘI SPORTULUI

• 10 000 de copii și 9 000 de școlari în tabere, excursii și activitate de vacanță • Splendide inițiative : „Asaltul Carpaților". „Turul Cetăților" • Să ne cunoaștem țara !

Acum, la mai puțin de o lună de trimestrul vacanței, drumeției și sportului, cînd în aer plutesc și se încrucișează planuri, proiecte și măsuri concrete de pregătire a sezonului estival montan, am socotit că nu e lipsit de interes să aflăm și să vă comunicăm intențiile Brașovului în această direcție. În acest sens, ne-am adresat tovarășilor **I. Gheorghiu,** directorul Centrului județean de tabere și prof. **N. Dragomir,** președintele C.J.O.P. de la care am aflat interesante noutăți, impresionante prin conținut, prin dimensiunea numerică și a valorilor angajate, prin atractivitatea și ineditul unor inițiative într-adevăr remarcabile, mobilizante pentru o cuprindere cît mai largă, de masă a tineretului școlar în activități sistematice de educație fizică și sport.

☆

Pe teritoriul județului Brașov vor funcționa în această vară, în localuri proprii special amenajate cinci tabere pentru elevi și patru colonii pentru preșcolari în localitățile Bran, Budila, Dîmbul Morii, Stupini, Zizin, Sîmbăta de Sus, Timișul de Jos și de Sus. Structurate pe 6 serii, aceste tabere vor primi un număr de

Mihai BĂRA

(Continuare în pag. a 2-a)

CONCURSUL DE PRIMĂVARĂ AL ATLEȚILOR

VASILE BOGDAN ȘI ANCA HOINĂRESCU ÎNVINGĂTORI LA PROBELE COMBINATE

După două zile de întreceri, desfășurate — ca de obicei — în deplin anonimat și pe o căldură de iulie, decatloniștii și pentatlonistele și-au încheiat disputele concursului republican de primăvară.

Așa cum era de prevăzut, după primele cinci probe, la decatlon, lupta pentru întîietate s-a dat între recordmanul probei, **Vasile Bogdan** și **Andrei Sepci.** Sepci, aflat la conducere la capătul primei jumătăți de concurs, s-a menținut în frunte pînă la ultima probă — calvarul decatloniștilor — 1 500 m, în care clujeanul, întrecîndu-l cu 11 secunde pe Sepci, nu numai că a refăcut cele 40 de puncte care îl despărțeau de lider, dar și-a asigurat un punctaj superior cu 31 p (7 585 față de 7554) celui totalizat de stelist. De notat că în penultima probă, aruncarea suliței, Sepci a avut o încercare de peste 60 m pe care arbitrii au considerat-o nereușită — vom reveni asupra acestei decizii — cu care ar fi cîștigat concursul.

Punctajele obținute de Bogdan și Sepci, precum și de Mihai Nicolau, clasat al treilea, pot fi considerate satisfăcătoare pentru primul concurs al sezonului, avînd în vedere și căldura copleșitoare din cele două zile de întreceri.

La pentatlon, în disputa senioarelor, **Anca Hoinărescu** și-a consolidat poziția fruntașă avută după prima zi, cîștigînd detașat cu 3 899 p. În general, rezultatele obținute în întrecerea pentatlonistelor sînt modeste, oricît de jos am cobori cota exigențelor și ele trădează o reală penurie de specialiste în această disciplină. Rezultate :

DECATLON (ordinea probelor : 110 mg, disc, prăjină, suliță, 1 500 m): **1. Vasile Bogdan** („U" Cluj) **7 585 p** (14,9, 41,30 m, 4,20 m, 55,36 m, 4:33,3); **2. Andrei Sepci** (Steaua) **7 554 p** — (14,4, 41,48 m, 4,20 m, 54,28 m, 4:44,5), **3. Mihai Nicolau** (Steaua) **7 388 p** (15,2, 37,90 m, 4,30 m, 54,34 m, 4:44,4), **4. Radu Gavrilaș** (C.S.M. Iași) **6 941 p** (14,7, 35,34 m, 4,20 m, 50,58 m, 5:04,4), **5. Gheorghe Lixandru** (Constructorul) **6 578 p** (15,2, 40,22 m, 3,30 m, 49,22 m, 5:09,4), **6. Sorin Boană** („U" Cluj) **6 473** p (16,3, 36,06 m, 3,60 m, 38,54 m, 5:03,4).

PENTATLON : (lungime, 200 m): **1. Anca Hoinărescu** („U" Cluj) **3 899 p** (5,72 m, 26,9), **2. Rodica Țarălungă** (C.A.U.) **3 690 p** (5,67 m, 26,3), **3. Florica Boca** (C.A.U.) **3 685 p** (5,68 m, 26,1), **4. Valeria Biduleac** (Constructorul) 3 683 p (5,49 m, 26,3).

Titlurile de campioni la juniori au revenit, la decatlon, lui **Ion Iminovici** (Lic. 2 Brașov) cu **5 689 p** și **Coculenei Bucătaru** (Lic. 2 Iași) la pentatlon — 3 764 p.

Vladimir MORARU

GIMNASTICĂ

PRINTR-O PUTERNICĂ MOBILIZARE ȘI ÎN EVIDENT PROGRES CALITATIV

ECHIPA NOASTRĂ FEMININĂ A OBȚINUT UN PRESTIGIOS REZULTAT INTERNAȚIONAL

Început sub bune auspicii, prin turneul încununat de succes al echipelor reprezentative în S.U.A., continuat cu remarcabila evoluție a Ancăi Grigoraș în „Turneul campionatelor" de la Londra (locul al treilea la individual compus) și cu surprinzătoarea dar pe deplin meritata multiplă victorie a Nadiei Comăneci la Campionatele internaționale ale României, actualul sezon internațional a adus gimnasticii noastre un succes de prestanță : medalie de argint la campionatele europene masculine de la Grenoble, competiție la care — pentru prima oară în istoria participărilor sportivilor noștri la întrecerile continentale — toți cei trei gimnaști s-au calificat în finalele pe aparate.

Și iată că la sfîrșitul săptămînii trecute acest buchet de frumoase rezultate a fost completat de victoria echipei noastre reprezentative feminine în întîlnirea amicală cu selecționata R.P. Ungare, clasată pe locul al treilea la Jocurile Olimpice din 1972. Diferența netă prin care s-au impus sportivele noastre, ca și maniera în care ele au concurat în acest meci ne obligă să facem cîteva sublinieri, credem noi, utile pentru viitoarele pregătiri ale gimnastelor din lotul reprezentativ.

Vom menționa din capul locului **oportunitatea efectuării pregătirilor comune în vederea meciului cu Ungaria în Municipiul Gheorghe Gheorghiu-Dej. Aici este creată o ambianță propice muncii, datorată — în primul rînd — grijii deosebite și constante a organelor locale de partid și de stat, care înconjoară cu multă solicitudine și căldură nu numai pe sportivii localnici ci și pe ceilalți care se pregătesc sau evoluează aici sub culorile țării.** Apoi, vom consemna cu reală satisfacție **meritele ce revin în buna pregătire a echipei binecunoscutelor sportive de acum un deceniu,** astăzi **pedagogi cu experiență și competente antrenoare : Elena Leușteanu și Atanasia Ionescu-Albu.** Ele au răspuns solicitării federației de specialitate și de cîteva luni își împărtășesc din cunoștințele și pasiunea lor pentru sport maestrelor de astăzi, bucurîndu-se sincer și palpitînd la fiecare reușită sau ezitare a fetelor noastre. Trebuie s-o spunem direct, munca lor modestă (din păcate ignorată cîteodată de unii dintre antrenorii care au gimnaste în loturi) ne oferă deja primele rezultate și acest fapt reprezintă un mare cîștig pentru gimnastica noastră. Și el este cu atît mai important cu cît Elena Leușteanu și Atanasia Ionescu-Albu urmează să se ocupe îndeaproape și de pleiada de fete talentate de la Liceul din Municipiul Gh. Gheorghiu-Dej, care au evidentă nevoie de o pregătire complexă. Și pentru că vorbim de aportul unor specialiste, este locul să amintim de **conf. univ. Julieta Cintoiu,** autoarea principală a compoziției noului sol impus (elogios apreciat de antrenorii din R.P. Ungară) care timp de o săptămînă a lucrat intens pentru modificări și corectări urmărind îmbunătățirea aspectului artistic al exercițiilor la sol.

Încet dar sigur, Rodica Sabău, gimnastă din Arad, se impune atenției antrenorilor de lot, ajungînd astăzi o componentă de bază a echipei reprezentative Expresivitate, grație, siguranță și precizie — iată cîteva din calitățile acestei apreciate sportive.

Foto : I. MIHĂICĂ

În atari condiții, și ca urmare a unei mobilizări ferme, caracteristică sportivilor noștri atunci cînd evoluează în confruntări internaționale, a fost posibil ca, le absolut toate gimnastele să existe un spor calitativ vizibil față de comportarea avută la finala maestrelor, determinant, în ultimă instanță, în balanța rezultatului final al meciului cu Ungaria. Se poate spune că **Elena Ceampelea** a făcut unul din cele mai bune concursuri ale ei cu evoluții remarcabile în toate cele opt exerciții, dar, mai ales, la solul liber ales, notat cu 9,75, una din cele mai ridicate note acordate vreodată în țara noastră. Firesc ar fi ca această victorie s-o stimuleze pe multipla campioană, pentru că gimnastica noastră feminină va fi în continuare confruntată cu examene severe și publicul așteaptă mult de la Elena Ceampelea. **Alina Goreac,** dîrză cum o știm, a dorit să concureze, deși nu era în condiții de deplină sănătate, și s-a aflat multă vreme în fruntea clasamentului. **Rodica Sabău** cîștigă în ținută și personalitate cu fiecare concurs, obținînd un loc sigur în echipa reprezentativă a țării, **Vanda Ispravnicu** resimte considerabil lipsa condițiilor de pregătire de la Lugoj, cu repercusiuni mai ales asupra exercițiilor impuse. Vanda continuă să se afirme prin talentul ei deosebit. **Gabriela Trușcă** și **Maria Antinie** au completat sextetul aliniat de antrenorii români, remarcîndu-se amîndouă prin evoluții promițătoare. Trușcă a obținut cea mai bună notă din concurs la sărituri liber alese (9.45) și a treia notă la paralele (9,45) Deoarece campionatele europene nu sînt prea departe (iar medalia băieților... le obligă și pe fete), considerăm că trebuie făcut totul ca Gabriela Trușcă, una din posibilele candidate în grupul de gimnaste ce ne va reprezenta la Londra, să beneficieze de condiții optime de pregătire, inclusiv o includere temporară în lotul de sportive care se pregătesc la sala din Municipiul Gh. Gheorghiu-Dej.

Oricum, meciul cu selecționata R.P. Ungare ne-a arătat resurse multiple de mobilizare la echipa noastră, concretizată printr-o comportare bună, prin multe execuții tehnice valoroase și, în final, printr-un prestigios rezultat internațional.

Constantin MACOVEI

POLO

TINERII JUCĂTORI CONTINUĂ SĂ SE AFIRME

„În acest sezon vizăm o medalie la C. E. de juniori" — declară antrenorul Paul Niculescu

Pentru juniorii din echipa națională de polo, care se pregătesc în vederea campionatului european din luna august (Duisburg), turneul de la Sibenik (Iugoslavia) a constituit primul examen de verificare. După cum am mai anunțat, formația României a avut o frumoasă comportare în bazinul acoperit al hotelului Solaris, ocupînd locul II într-o întrecere la care au mai fost prezente primele două clasate ale ultimului campionat european (Ungaria și Spania) și puternica formație a Iugoslaviei. Noi amănunte asupra întrecerilor, care au prilejuit cadeților noștri o nouă afirmare pe plan internațional le-am aflat dintr-o discuție purtată cu antrenorul **Paul Niculescu.**

— Care au fost atuurile selecționatei noastre în acest turneu ?

— Mai întîi vreau să precizez că am fost lipsiți de aportul unor jucători de bază : cu echipa completă cred că puteam cîștiga acest turneu. Cei 9 jucători folosiți au dat dovadă de o riguroasă disciplină în respectarea indicațiilor primite la fiecare meci și au știut să folosească, în dese perioade, avantajul unei pregătiri fizice superioare. Echipa noastră a început de fiecare dată furtunos : 1—0 cu Ungaria (și putea fi chiar 2—0 dacă secretariatul nu greșea, oprindu-l pe Răducanu dintr-o acțiune singur cu portarul advers) și apoi 2—1. În meciurile cu Spania și Iugoslavia am condus cu 3—1, concretizînd acțiuni rapide și variate. Și finalurile de joc ale polo-iștilor noștri au fost puternice. În partida cu Ungaria, în ultima repriză, cînd eram conduși cu 5—4, am atacat continuu încît adversarii s-au văzut nevoiți să treacă la o apărare disperată pentru a menține rezultatul. Iar în jocul cu Iugoslavia, de la 4—6 am ajuns la 6—6 în ultimele 5 minute, fiind chiar la un pas de a înscrie și al 7-lea punct. Paradoxal poate, cel mai bun joc al echipei a fost cel cu Ungaria (4—5), în care cu puțină sansă puteam egala și cîștiga. În fața Spaniei am cîștigat pentru prima dată (5—3), iar polo-iștii iugoslavi au scăpat ca prin urechile acului de înfrîngere, în ultimul meci, cu reprezentativa română.

— Ce reproșați cadeților noștri la finele acestui turneu ?

— În primul rînd unele deficiențe în pregătirea tehnică. Mulți dintre jucători nu știu încă să șuteze puternic din orice poziție, iar pasele în momente decisive nu au deplină siguranță. În același timp constat că noii componenți ai formației de juniori sînt într-o mare măsură lipsiți de experiența întrecerilor internaționale. E drept, au luptat de fiecare dată cu o remarcabilă ambiție, dar pe parcursul meciurilor ei au comis greșeli copilărești, care trădează lipsa jocurilor dificile, cu miză. Din păcate, programul de pregătire pentru „europene" nici nu mai cuprinde un alt turneu unde să verificăm potențialul echipei. Singura posibilitate ar fi Balcaniada de la București, unde în mod practic nu vor avea decît o adversară de valoare, formația iugoslavă.

— Pe ce jucători se poate conta la C.E. ?

— Portarul **Spînu** a apărat bine și cred că el va fi titular. Dintre ceilalți jucători, **Răducanu** (devenit între timp golgeter al echipei de seniori) s-a detașat net. În partida cu Iugoslavia, de pildă, a marcat trei goluri, a obținut două penalty-uri și a provocat două eliminări. **Cocora** și **Preda** se dovedesc apărători redutabili, iar **Weiss** un atacant incisiv. **Mirea, Ion Gheorghe** și **Teodorescu** au evoluat mulțumitor și se poate conta pe ei. Celelalte posturi rămîn încă vacante.

— Cum apreciați șansele echipei noastre la C.E. după turneul de la Sibenik ?

— Cred că avem dreptul să fim optimiști. Formația maghiară, actuala deținătoare a titlului continental nu ne este superioară. La Sibenik am jucat mai bine decît iugoslavii și spaniolii. Nu cunosc valoarea formațiilor din U.R.S.S., Italia și R. F. Germania, dar cred că dacă și în continuare ne vom pregăti cu mare atenție și ambiție, vom putea repeta cel puțin performanța de la Barcelona (1971) — locul IV.

Adrian VASILIU

HANDBAL

Campionatele se încheie cu două derbyuri tradiționale :

DINAMO — STEAUA (simbătă) și UNIVERSITATEA TIMIȘOARA — UNIVERSITATEA BUCUREȘTI (duminică)

Duminică se încheie campionatele de handbal — masculin și feminin — diviza A. Ca de obicei, ultima etapă programează întîlnirile dintre formațiile fruntașe : **Steaua și Dinamo București** (la băieți), **Universitatea Timișoara și Universitatea București** (la fete). Dar, de această dată, derbyul masculin rămîne un meci al orgoliului, deoarece rezultatul său nu mai poate influența lupta pentru titlu. După cum se știe, Steaua este — teoretic și practic — campioană. La fete, derbyul de la Timișoara poate fi important numai în măsura în care I.E.F.S. suferă un... accident la Brașov. Cum această alternativă este mai puțin probabilă, și meciul de la Timișoara poate trece tot în categoria întîlnirilor în care rolul important îl deține orgoliul.

Partida Dinamo București — Steaua, programată simbătă pe terenul din parcul sportiv Dinamo, stîrnește interesul amatorilor de handbal din Capitală prin tradiția jocurilor dintre aceste formații fruntașe ale sportului cu mingea mică de la noi. Alcătuite din jucători de valoare, mulți dintre ei membri ai lotului național, cele două teamuri pot furniza un meci dîrz, de bună calitate. Mai ales că atît Steaua cît și Dinamo au dovedit în ultimele lor evoluții că dețin o formă sportivă foarte bună.

Campionatul feminin pare să aibă un deznodămînt neașteptat. După 5 ediții dominate de Universitatea Timișoara (4) și Universitatea București (1), iată că — în mod surprinzător — I.E.F.S. emite pretenții la titlu. Și nu numai că le emite, dar le și „argumentează".

În meciul de duminică, de la Brașov, studentele din București susțin ultimul asalt. Dacă Rulmentul se va dovedi resemnată sau, în mod real, insuficient pregătită pentru a da un răspuns viguros, I.E.F.S. se va vedea încununată cu titlul de campioană. Timișorencele, care așteaptă cu sufletul la gură rezultatul de la Brașov, au puține șanse să se redreseze. Dar, puține sau multe, șanse există totuși. Pentru aceasta ele vor lupta — cu siguranță — pînă la ultima picătură de energie să obțină un rezultat favorabil în fața puternicei echipe a prof. Constantin Popescu — Universitatea București.

Oricum, apele se limpezesc duminică și seara vom cunoaște campioana acestui agitat campionat

PROGRAMUL DE DESFĂȘURARE A ULTIMEI ETAPE

FEMININ

Duminică, 27 mai — Timișoara : Universitatea — Universitatea București ; Constructorul — Mureșul Tg. Mureș ; Brașov : Rulmentul — I.E.F.S. ; București : Progresul — Textila Buhuși (teren Progresul, ora 10,30) ; **Rapid — Voința Odorhei** (teren Giulești, ora 10.30)

MASCULIN

Joi, 24 mai — București : Universitatea București — Dinamo Brașov (Tineretului, ora 18) ;

Simbătă, 26 mai — București : Dinamo București — Steaua (teren Dinamo, ora 18.

Duminică, 27 mai — București : Voința — Independența Sibiu (teren Voința, ora 9) ; **Baia Mare : Minaur — Universitatea Cluj ; Gh. Gheorghiu-Dej : Tarom — Politehnica Timișoara.**

CLASAMENTE

DIVIZIA A

FEMININ

1. I.E.F.S. Buc.	26	21	2	3	327—212	44
2. Univ. Timiș.	26	21	1	4	362—240	43
3. Univ. Buc.	26	20	2	4	380—259	42
4. Rulm. Brașov	26	13	1	12	291—303	27
5. Textila Buh.	26	12	3	11	260—275	27
6. Constr. Timiș.	26	9	5	12	228—241	23
7. Voința Odor.	26	10	1	15	266—294	21
8. Rapid Buc.	26	7	3	16	251—295	17
9. Progr. Buc.	26	3	4	19	212—323	10
10. Mrș. Tg. M.	26	2	2	22	194—329	6

MASCULIN

1. Steaua	26	22	1	3	467—334	45
2. Univ. Buc.	26	17	4	5	392—339	38
3. Dinamo Buc.	26	17	2	7	368—307	36
4. Minaur B. M.	26	12	4	10	413—378	28
5. Univ. Cluj	26	10	5	11	392—376	25
6. Poli. Tim.	26	9	5	12	357—349	23
7. Indep. Sibiu	26	9	3	14	383—426	21
8. Dinamo Bv.	26	8	5	13	371—399	21
9. Carom	26	7	2	17	324—394	16
10. Voința Buc.	26	3	1	22	318—483	7

DIVIZIA B

FEMININ

Seria I

1. Confecția Buc.	17	15	2	0	265—118	32
2. Univ. Iași	17	13	2	2	227—156	28
3. Gloria Buzău	17	7	5	5	145—136	19
4. CSU Constr.	17	6	5	6	136—142	17
5. Vulturul Pl.	17	8	0	9	137—144	16
6. Voința Buc.	17	8	0	9	154—163	16
7. Tomistex C-ța	17	4	5	8	149—173	13
8. Voința C-va	17	5	1	11	121—189	11
9. Constr. Buc.	17	4	3	10	117—149	11
10. IGEX Buc.	17	3	1	13	127—208	7

Seria a II-a

1. CSM Sibiu	17	15	0	2	199—116	30
2. Univ. Cluj	17	12	0	5	194—142	24
3. Sparta Mediaș	17	11	1	5	180—135	23
4. Constr. B. M.	17	10	1	6	202—146	21
5. Voința Sighiș.	17	9	1	7	176—148	19
6. Nitram. Făg.	17	9	1	7	151—133	19
7. Teba Arad	17	7	0	10	152—186	14
8. Texti. Sebeș	16	5	0	11	126—160	10
9. Jiul Petroșani	16	3	0	13	90—217	6
10. Univ. II Tim.	17	1	0	16	58—145	2

MASCULIN

Seria I

1. S.C. Bacău	17	14	1	2	334—250	29
2. Știința Bacău	17	9	2	6	252—213	20
3. CSU Galați	16	9	1	6	246—228	19
4. Rapid Buc.	16	9	0	7	305—235	18
5. Comerțul C-ța	17	8	2	7	238—232	18
6. Relonul Săv.	17	7	2	8	295—236	16
7. Agron. Iași	17	7	2	8	269—312	16
8. Univ. C-va	17	7	1	9	237—227	15
9. Raf. Teleajen	17	6	1	10	230—302	13
10. Voința Gh.-Dej	17	2	0	15	190—310	4

Seria a II-a

1. CSM Reșița	17	12	1	4	229—179	25
2. Met. C. Mică	17	11	0	6	197—171	22
3. ASA Tg. M.	17	10	2	5	223—183	22
4. Timișul Lugoj	17	10	0	7	259—246	20
5. Banatul Tim.	17	8	1	8	186—209	17
6. Gloria Arad	17	7	3	7	201—211	17
7. Constr. Orad.	17	7	1	9	221—249	15
8. Nitram. Făg.	17	6	2	9	235—225	14
9. Știința Lovrin	17	5	2	10	244—260	12
10. ASA Sibiu	17	3	0	14	118—180	6

TREI MECIURI ÎN DOUĂ ZILE — UN TEST DIFICIL PENTRU SPORTIVII ROMÂNI CE VOR JUCA ÎN TURNEUL DE LA UTRECHT

Poloiștii din echipa națională a României sînt gata pentru un nou start internațional. Ei vor pleca vineri dimineață în Olanda, la Utrecht, unde vor participa la un turneu alături de formațiile **Iugoslaviei, R. F. Germania** și cea a țării gazdă. Întrecerile se vor desfășura simbătă și duminică în piscina „Den Hommel" (albina), aceeași care a găzduit în urmă cu 7 ani campionatele europene de natație. Interesant este că la Utrecht, poloiștii români vor întîlni formații cu care au mai jucat la „Trofeul Hungaria" și pe care le-au întrecut, clasîndu-se pe un onorabil loc III.

„Vom încerca să confirmăm buna evoluție de la Pescara — ne-a declarat la ultimul antrenament al tricolorilor prof. **Anatol Grințescu. Desigur, nu este prea ușor să învingi Iugoslavia, să te impui în fața olandezilor chiar pe propriul lor teren. Dar noi plecăm cu acest gînd, considerînd că turneul ne va oferi noi prilejuri de a evalua posibilitățile tinerei noastre echipe naționale, aflată în pregătirea unui nou ciclu olimpic. Singurul lucru care ne deranjează este programul turneului, faptul că într-una din zile va trebui să susținem două partide. Din lotul de 15 jucători (Huber, Frățilă, F. Slăvei, Nastasiu, Zamfirescu, C. Rusu, Cl. Rusu, D. Popescu, V. Rus, Schervan, Răducanu, I. Slăvei, Țăranu, Lazăr, Frincu) vom desemna în cursul zilei de astăzi pe cei 11 poloiști ce vor face deplasarea".**

BASCHET

În divizia feminină, DOAR DOUĂ „CANDIDATE" LA LOCUL 9

Sala I.M.F. din Tg. Mureș găzduiește, de mîine pînă duminică, ultimul turneu al campionatului republican de baschet feminin, la sfîrșitul căruia vor fi cunoscute deținătoarea titlului, a doua clasată (deci participantele la C.C.E. și la Cupa cupelor), precum și cele două formații care vor retrograda. Dintre aceste patru poziții, trei au deja ocupantele cunoscute : Politehnica locul I, I.E.F.S. locul 2 și Sănătatea Satu Mare locul 10. Rămîne de rezolvat problema locului 9, pentru a cărui evitare luptă Constructorul București și Voința Tg. Mureș (meciul dintre aceste formații este programat simbătă, la ora 17,30). Pînă la această întîlnire, cele două echipe vor susține examene dificile chiar mîine, Voința Tg. Mureș jucînd cu Crișul și Constructorul cu Universitatea Cluj. Iată programul complet al întîlnirilor de vineri : **de la ora 9 :** Rapid — Sănătatea, Universitatea Timișoara — Politehnica ; **de la ora 16 :** Voința București — I.E.F.S., „U" Cluj — Constructorul, Voința Tg. Mureș — Crișul.

Cele 12 divizionare masculine susțin, tot vineri, simbătă și duminică, penultimul turneu al campionatului. Gazdă va fi Sala sporturilor din Constanța, unde mîine sînt programate jocurile : **de la ora 9,30 :** „U" Cluj — Voința, I.C.H.F. — Steaua ; **de la ora 15 :** I.E.F.S. — Academia Militară, Politehnica Cluj — Universitatea Timișoara, Farul — Rapid și Politehnica București — Dinamo.

În acțiune Liliana Rădulescu *(Voința București), cu mingea, și* Ildiko Villanyi *(Universitatea Timișoara), două tinere talente pe care le vom revedea în sala I.M.F. din Tg. Mureș.*

Foto : Dragoș NEAGU

SANCȚIUNI DICTATE DE COLEGIUL ARBITRILOR ȘI COMISIA DE DISCIPLINĂ

Ultimele întreceri divizionare (A și B) au prilejuit, din păcate, și o serie de abateri, sancționate după cum urmează :

— arbitrul **M. Aldea** (Ploiești) suspendat pe două etape pentru greșeli săvîrșite la turneul masculin de la Timișoara ;

— Arbitrul **Fr. Took** (Cluj) sancționat cu avertisment pentru greșeli în aprecierea greșelilor personale la meciul masculin Politehnica București — Universitatea Timișoara ;

— arbitrul **I. Știrbu** (Cluj), sancționat cu avertisment pentru aplicarea necorespunzătoare a regulamentului de joc la meciul masculin Politehnica București — Universitatea Timișoara. Colegiul de arbitri va analiza și modul în care acest arbitru a condus partida Steaua — Rapid.

Toate măsurile de mai sus au fost luate de Colegiul central al arbitrilor.

Alte sancțiuni ne-au parvenit din partea Comisiei de disciplină :

— jucătoarea **Tatiana Rădulescu** (Voința București) a fost suspendată pe o etapă pentru atitudine ireverențioasă față de arbitrii meciului cu Universitatea Cluj ;

— antrenorul **M. Strugaru** (Voința București) a fost sancționat cu avertisment, pentru același motiv ;

— jucătorul **D. Vlădescu** (Rapid) a fost suspendat pe o etapă pentru atitudine ireverențioasă față de arbitrii meciului cu Steaua.

— jucătorii **C. Rusu, O. Georgescu** (C.S.U. Pitești) și **R. Racoviță** (IEFS II) au fost suspendați pe cîte 4, 3 și respectiv 2 etape, pentru lovire reciprocă.

ATLETISM

PREA MULȚI ACCIDENTAȚI !

Destul de mulți absenți la startul concursului de primăvară al seniorilor. Poate că dacă ar fi fost vorba de atleți mai puțin valoroși, aceste absențe să fi trecut ca și neobservate, dar cum în această situație s-au aflat mulți dintre fruntași, evident, faptul a fost imediat remarcat. Este vorba, între alții, de Toma Petrescu și Dorel Cristudor la 100 m, Constantin Stan la 400 m, Șerban Ioan la înălțime, Carol Corbu la triplu, Adriana Surdu la 100 m, Rafira Fița și Liliana Leau la 800 m, adică tocmai acei atleți care, indiscutabil, ar fi dat mai multă amploare întrecerilor acestei tradiționale competiții. Ei bine, toți acești atleți se află, la această oră, accidentați. Lor li s-au adăugat și alți absenți : Gheorghe Ghipu care pregătește o tentativă de doborîre a recordului pe 800 m, Ștefan Lăzărescu, Nicolae Bîndar, Marian Chira, Gabriel Oană, aflați într-o deplasare în Cuba, fapt care a slăbit desigur bilanțul general al concursului.

Ceea ce interesează însă mai mult din lunga listă a absenților este capitolul accidentaților. Din păcate atletismul nostru n-a ajuns încă acolo încît accidentarea a doi-trei sportivi să nu constituie o problemă pentru alcătuirea unei echipe reprezentative. Noi ne aflăm încă în etapa în care chiar și o absență să reprezinte un gol însemnat într-o selecționată națională. Or, echipa masculină a României va participa, nu peste multă vreme, la Atena, la preliminariile pentru Cupa Europei. Principalii adversari ai atleților noștri vor fi sportivii bulgari și greci, a căror forță o cunoaștem prea bine. Pentru a putea concura cu succes la Atena echipa noastră va trebui să fie nu numai foarte bine pregătită ci și în formație completă, înțelegînd prin aceasta, ca ea să dispună de cei mai valoroși atleți. Situația este aceeași și pentru apropiatul triunghiular feminin R.F. Germania — Olanda — România, de la 2 iunie, ca și pentru meciul feminin Italia — România, din 1 iulie.

Cauzele acestor accidentări sînt desigur foarte numeroase și țin, deopotrivă, de pregătirea generală a fiecărui atlet în parte, de starea lui de sănătate, dar și de anumite „momente" nefericite care pot interveni în procesul de antrenament, la concursuri etc. Nu dorim o teoretizare a acestei probleme, dar ne gîndim cu îngrijorare la aceste situații care-i stopează pe sportivi din activitate perioade mai scurte sau mai lungi. Unele din aceste accidente ar putea fi oare evitate ? Noi credem că da, dar cu condiția expresă de a se întreprinde ceva de natură profilactică în această direcție, un ceva la care să contribuie antrenorii, atleții și medicii sportivi, în sensul stabilirii și respectării unor anume indicații ferme de metodică, de mecanică, de fiziologie etc.

Și în plus, ar trebui ca medicii specialiști să încerce, prin mijloace științifice, să grăbească procesul de refacere a sportivilor accidentați. Fără îndoială, nimeni nu cere să se facă minuni, dar ceva-ceva pe cale medicamentoasă, fizio-terapică, ori, chiar în cazuri mai grave, pe cale chirurgicală tot ar trebui să se întreprindă cu mai multă hotărîre și eficiență, în locul procedeului potrivit căruia... natura vindecă singură.

Poate că, de asemenea, o prezență mai activă a medicilor sportivi în procesul de instruire a atleților — și nu numai a lor ! — ar avea desigur o eficiență cu mult mai mare decît pînă acum și ar putea evita unele accidente.

Romeo VILARA

ODIHNĂ ACTIVĂ — PRIN SPORT — LA TUȘNAD

La Tușnad, lacul Ciucaș și-a recăpătat strălucirea zilelor însorite de vară și ca un omagiu adus frumuseții lui, „universalele" îi mîngîie undele cît este ziua de mare.

— În stațiunea noastră, canotajul este un sport de tradiție — ne spune Stelian Busuioc, directorul Casei de cultură din Tușnad. **Un mijloc de divertisment, pe cît de accesibil ambelor sexe, pe atît de indicat în activizarea odihnei, acțiune atît de mult și insistent recomandată de către medici".** De altfel, legat de canotaj și de rolul său tonic în păstrarea sau dobîndirea sănătății, începînd cu acest nou sezon, am preconizat organizarea unor concursuri populare de bărci, deschise vizitatorilor, pe distanțe relativ mici, și după un regulament deloc pretențios. Sperăm ca aceste concursuri să intre și ele în tradiție, și mai ales, datorită solicitărilor, activitatea noastră **competițională să nu cunoască odihnă.**

— Sîntem convinși că inițiativa pe care ați luat-o va fi apreciată de masa mare a amatorilor de canotaj. Tușnadul, însă, prin așezarea sa, oferă vizitatorilor multiple alte posibilități de divertisment, de punere în acord a odihnei cu sportul.

— Vorbind de canotaj, în nici un caz nu am epuizat mijloacele de întărire a sănătății prin intermediul sportului, oferite de stațiunea noastră. La același capitol, al competițiilor de masă dedicate vizitatorilor aș putea include concursurile de pescuit sportiv, în Olt, în lacul Ciucaș, pe care de asemenea le vom organiza. Celor care nu au undițe le putem oferi noi, din magazie. Apoi, concursurile de orientare turistică ce se vor desfășura pe trasee din imediata apropiere a stațiunii vor constitui și ele un punct de atracție. Concursurile își vor găsi indiscutabil numeroși adepți. Am stabilit reguli după care le vom organiza astfel încît, fără a ridica prea mari probleme, să dea maximum de satisfacție. Cam acestea ar fi noutățile sportive oferite vizitatorilor de către stațiunea Tușnad.

— Știm că aveți și o bază sportivă suficient de bine închegată...

— Nu una, ci două baze sportive. Prima, cea din apropierea hotelului Ciucaș, cuprinde terenuri de volei, de baschet, de handbal și de tenis. Iar cea de a doua, amenajată pe malul drept al Oltului, însumează un teren de fotbal, o pistă de alergări, și de asemenea sectoare de sărituri și de aruncare a greutății. Cele două baze sportive vor fi și ele puse la dispoziția vizitatorilor, aici urmînd să organizăm întîlniri între selecționatele „serilor" (vizitatorii) și echipele locale, ale stațiunii. De obicei, aceste întîlniri sînt deosebit de atractive, ocazionînd partide soldate nu arareori cu victoria vizitatorilor.

— Despre turismul propriu-zis nu ați amintit nimic...

— Este punctul forte, la capitolul „odihnă activă" pe care Tușnadul îl oferă vizitatorilor. Excursiile la lacul Sf. Ana unde, de asemenea, avem bărci pentru canotaj, apoi la Turbăria Mohos — declarată monument al naturii, la Stînca Șoimilor, situată la o înălțime de 848 m, Turnul Apor, la care se ajunge pe potecile versantului vestic al Ciomodului Mare, Stîncile Tătarului, — sînt doar o parte din numeroasele obiective turistice, de mare interes spre care ghizii noștri îi vor conduce pe vizitatori.

★

Inițiative și gînduri frumoase pentru sezonul estival al stațiunii Tușnad... La cele declarate de interlocutorul nostru, tov. Stelian Busuioc, directorul Casei de cultură am intervenit cu un amendament. Vizitînd bazele sportive, despre care domnia sa mi-a vorbit atît de entuziast, noi le-am găsit puțin cam... șifonate. Ceva mai mult spirit gospodăresc, în această direcție, credem că nu ar strica. Prea multe lucruri sînt frumoase la Tușnad, ca tocmai baza sportivă să-i strice, stațiunii, fața.

Gheorghe ȘTEFĂNESCU

TRIMESTRUL MIȘCĂRII, DRUMEȚIEI ȘI SPORTULUI

(Urmare din pag 1)

aproape 10 000 de copii din București, Constanța, Brăila, Iași, Tulcea, Vîlcea și Bacău. Activitatea va cuprinde în principal programe externe, în funcție de opțiuni, constînd din drumeții de munte și excursii de o zi în jurul taberelor, jocuri sportive pe terenurile pe care fiecare tabără le are amenajate, înot pentru cele care au în incintă bazine de natație (Bran, Dîmbul Morii, Stupini), plimbări organizate, activități cultural-educative etc.

În replică, peste 9 000 de școlari brașoveni își vor petrece o parte a vacanței în tabere, excursii și activități turistice în alte județe. Astfel, peste 1 000 în cîteva tabere de la mare, peste 3 500 în tabere de munte, peste 1 000 vor lua parte la excursiile interjudețene de 7 zile, 500 de preșcolari se vor bronza sub soarele marin într-o colonie specială, iar cel puțin 40 de echipaje și-au alcătuit traseele proprii pentru expedițiile Cutezătorii.

Am putea spune că astfel de activități sînt obișnuite, comune, că au intrat în tradiția recentă a vacanțelor școlare. Și așa este, de aceea în continuare vom spune cîte ceva despre inițiative cu adevărat ieșite din comun :

„Asaltul Carpaților" este o inițiativă a C.J.O.P. Brașov, transmisă organizațiilor similare din 20 de județe ale țării situate de o parte și de alta a coloanei carpatine. Inițiativa constă dintr-o acțiune turistică de masă pentru școlari, cu caracter expediționar prevăzută pentru zilele de 29, 30 iunie și 1 iulie care își propune să atace diferite puncte concentrice din lanțul Carpaților pornind de pe ambii versanți. De pildă, un punct de întîlnire ar fi Vîrful Omul din masivul Bucegi. Spre acest punct de întîlnire vor porni, după un sistem piramidal expediționar, copii din diferite școli și județe, pe rute diferite. Predealul va veni peste Diham, Rîșnovul și Cristianul (4 școli) peste Mălăești, Branul, Sohodolul, Simonul pe Valea Porții prin Clincea, Moeciul, Cheia prin Valea Gaura peste Țigănești, școlile din Dîmbovița pe valea Dîmboviței, cele din Prahova pe platoul Bucegilor etc. De pildă, în județul Brașov din 120 de școli, 96 au fost cuprinse în această frumoasă acțiune. Asaltul va dura trei zile : în prima zi se va porni în masă, cu întoarcerea seara la punctele de plecare ; pentru a doua zi în corturi rămîn elevi mai mari, de liceu iar în a treia zi pe coastă se urcă la punctele de întîlnire concentrice — stabilite de județe (ori localitățile limitrofe) — numai echipaje care au o pregătire corespunzătoare.

Altă acțiune este **„Turul Cetăților"**, constînd dintr-o cursă ciclistă (13—23 iunie) cuprinzînd peste 2 500 copii prin 46 de localități ale jud. Brașov care au cetăți, biserici întărite, monumente istorice și culturale.

La turul complet al celor 46 de obiective vor lua parte numai un număr limitat de echipaje, dar între localitățile și obiectivele apropiate, respectîndu-se un protocol de ștafetă olimpică va lua parte toată populația școlară locală pe biciclete.

În sfîrșit a treia, deși nu ultima acțiune ieșită din comun este inițiativa unei tabere permanente de vară sub Piatra Craiului la Plaiul Foii în corturi, împreună cu tabere satelit în masiv la care prin rotație, pornind de la bază vor avea ocazie sute de copii să cunoască și să se apropie de frumusețea muntelui.

Am arătat aceste frumoase inițiative nu pentru a lăuda Brașovul — deși o merită — cît pentru că fiind cunoscute ar putea fi prelucrate, extinse și aplicate și în alte zone și localități de munte cu un mare succes practic pentru copii.

A APĂRUT NR. 5 AL REVISTEI „EDUCAȚIE FIZICĂ ȘI SPORT"

Din sumarul acestui număr recomandăm :

• Cu academician **Raluca Ripan,** despre : locul activităților de mișcare în regimul de viață al individului, de **Nușa Demian ;**

• Aspecte privind conținutul pregătirii sportive a copiilor și juniorilor în probele de garduri, de **Liviu Preda ;**

• O nouă programă de educație fizică pentru liceul de cultură generală, de **Elvira Simionescu ;**

• Eliminarea ajutorului, moment critic în procesul formării deprinderilor motrice în gimnastica sportivă, de **Nicolae Covaci ;**

• „Anabolizantele de sinteză în sportul de performanță", de **Ion Drăgan.**

Revista se găsește de vînzare la toate punctele de difuzare a presei din Capitală și din țară.

Nu uitați : Procurați-vă de urgență acest interesant număr al revistei „EDUCAȚIE FIZICĂ ȘI SPORT", revista tuturor specialiștilor în domeniul educației fizice și a sportului.

BOX

DOUĂ APARIȚII PUBLICE ALE LOTULUI NAȚIONAL

În programul de pregăt

fotbal

In vederea partidei de duminică, de la Pitești

ULTIMUL JOC DE VERIFICARE A LOTULUI DE TINERET (SUB 23 DE ANI)

PITEȘTI, 23 (prin telefon). Azi (n.r. ieri) după-amiază lotul de tineret pînă în 23 de ani a susținut ultimul meci de verificare, întîlnind o echipă clasată pe locul 2, în seria a VI-a a Div. C, Dacia Pitești, adversar de loc nimerit pentru că și-a dus ambițiile dincolo de scopul partidei, ceea ce a făcut ca în finalul celor 60 de minute cît a durat întîlnirea să consemnăm patru îngrijorătoare accidentări : **Anghelini**, plagă deschisă pe tibie ; **Anghel**, capul spart ; **Mateescu**, hematom muscular și **Mulțescu**, entorsă de gleznă. Doctorul N. Stănescu va încerca tot ce e posibil ca pînă sîmbătă să refacă măcar doi dintre acești jucători atît de utili.

Dincolo de acest capitol nedorit, cîteva însemnări despre joc. Lotul a început partida cu următorul 11 : **Cavai — Anghelini, Sătmăreanu II, G. Sandu, Mateescu — Moldovan, Dumitriu IV, M. Popescu — Anghel, Dudu Georgescu, Petrescu.** Lotul a fost vizibil marcat de căldura moleșitoare și și-a dat foarte greu drumul la joc, abia în finalul reprizei. E drept, el a înscris în aceste 45 minute două goluri (**Mateescu** în min. 23 și **Petrescu** min. 41 și a tras o dată în bară prin. **M. Popescu** în min. 42) dar ambele goluri îl au drept coautor pe portarul piteștean Jernoiu care a boxat în plasă șutul de la primul gol și a degajat greșit la Petrescu, ultima dată. La pauză **Mulțescu** l-a înlocuit pe **Moldovan** și **Roznai** pe **Dudu Georgescu.** Schimbare fericită care a dat un plus de vioiciune și eficacitate ofensivei selecționabililor. Roznai va șuta în bară în min. 48, Anghelini va face o cursă lungă și centrarea sa va fi reluată de aproape de **Petrescu** în gol în min. 49, și apoi tot Petrescu va mai specula o dată neinspirația portarului Daciei, înscriind de la 2 m. 4—0 în min. 56, adică cu 4 minute înainte de finalul jocului. Pentru că în celelalte 30 de minute jucătorii de rezervă (Ștefan, Smarandache, Purima și Vișan) și cei care au intrat după pauză, să alcătuiască o echipă completată și cu fotbaliști de la divizionara C, Dacia, și să dispute o minirepriză de 30 de minute în compania formației Textilistul Pitești. Dar pe nimeni nu mai interesa, practic, aceste 30 de minute. Pentru că doctorul Stănescu și antrenorul Cornel Drăgușin au acum neașteptate probleme după ultima verificare a lotului de tineret.

În deschidere **F.C. Argeș** a întrecut formația **C.S. Tîrgoviște** cu 3—1 (2—1). Autorii golurilor : **Jercan, Roșu, Radu** respectiv **C. Ionescu** din penalty.

Mircea M. IONESCU

PREGĂTIRILE SE INTENSIFICĂ

(Urmare din pag. 1)

acestui util joc de verificare a fost de 5—1 (2—0) în favoarea lotului, pentru Progresul marcînd **Filipescu.**

Am consemnat scorul acestei partide de antrenament dintr-un interes pur informativ și statistic pentru că, se înțelege de la sine, nu scorul a fost elementul principal urmărit. S-au urmărit anumite scheme tactice de atac, mișcarea jucătorilor în teren, replierea rapidă în apărare în situațiile de contraatac advers, etc., jucătorii Progresului acceptînd să joace rolul pe care se presupune că-l vor interpreta și adversarii de duminică. În acest sens, divizionara B a practicat apărarea „om la om", cunoscută ca sistemul adoptat de regulă de elevii lui Georg Buschner.

Așa cum spuneam și mai sus, meciul de verificare de ieri a fost folositor selecționabililor, care au arătat o bună dispoziție de joc, realizînd uneori faze de atac remarcabile prin puterea de pătrundere și inventivitate.

Pregătirile lotului continuă azi la Snagov. Ultimul joc școală din această săptămînă se va disputa vineri după amiază. Vineri seara, în cadrul unei conferințe de presă, antrenorul principal Valentin Stănescu va face cunoscută formația pentru duminică.

LOTUL DE TINERET (SUB 21 DE ANI) A PLECAT ÎN R. D. GERMANĂ

Sîmbătă, la *Altenburg*, selecționata de tineret (sub 21 de ani) a țării noastre întîlnește formația similară a R. D. Germane. Deși partida are un caracter amical, această confruntare prezintă totuși interes, întrucît oferă posibilitatea verificării potențialului de joc al unor tineri fotbaliști aflați în plină afirmare și care pe parcurs ar putea deveni titularizați în alte loturi reprezentative.

De ieri, pregătirile au luat sfîrșit. Astăzi dimineață cei 16 jucători însoțiți de antrenorul I. Voica au plecat pe calea aerului la Berlin, urmînd să-și continue drumul cu autocarul spre Altenburg. Ei sînt : *Eftimescu* (Dinamo), *Voinea* (S. C. Bacău) — portari ; *Porațchi* („U" Cluj), *F. Marin* și *Grigoraș* (ambii Rapid), *Ciocîrlan* (Sp. studențesc), *Custov* (Dinamo) — fundași ; *Iovănescu* (Steaua), *Savu* (Rapid) — mijlocași ; *Ion Ion* (Steaua), *Chihaia* (Sp. studențesc), *Pisău* (Petrolul), *Rădulescu* (F.C. Constanța), *Păunescu* (Univ. Craiova), *G. Stan* (Jiul), *Roșu* (Dinamo) — atacanți.

Pentru vineri după-amiază este prevăzut un antrenament de acomodare pe stadionul unde va avea loc meciul. În privința formației există doar două semne de întrebare și anume prezența lui Porațchi și G. Stan, ușor accidentați la unul din antrenamente. Cu toate acestea antrenorul I. Voica speră ca cel puțin Porațchi să poată deveni apt de joc, astfel că intenționează să înceapă partida cu următorul „11" : *Eftimescu — Porațchi, F. Marin, Grigoraș, Ciocîrlan — Savu, Iovănescu — Ion Ion, Chihaia, Rădulescu, Roșu.*

★

Ieri, la Moreni selecționata de tineret a susținut un joc de verificare cu echipa locală Flacăra. Întîlnirea s-a încheiat cu scorul de : 1—1 (1—0). Au marcat Iovănescu, pentru lotul de tineret și Ungureanu pentru Flacăra.

ARBITRUL CONSTANTIN PETREA — LA TURNEUL (FINAL) U.E.F.A.

Pentru jocurile turneului (final) U.E.F.A., comisia de arbitri U.E.F.A. a invitat în Italia și un „cavaler al fluierului" din țara noastră.

Este vorba de **CONSTANTIN PETREA**, care va conduce la centru următoarele două partide : **Irlanda — Danemarca** (seria B) și **Anglia — Elveția** (seria C).

IERI, ÎN „CUPA BALCANICĂ"

A.S.A. TG. MUREȘ A ÎNTRECUT PE SUTJESKA NIKSICI CU 3-0 (2-0)

TG. MUREȘ, 23 (prin telefon). — Iată o frumoasă victorie a echipei militare, la un scor categoric, dar care a fost realizat cu multă dificultate. Și aceasta, pentru că formația iugoslavă a venit hotărîtă să facă totul pentru a pleca de aici cu cel puțin un punct. Ca urmare, încă din primele minute, asistăm la un adevărat antijoc practicat de oaspeți, care au făcut tot posibilul pentru a împiedica pe A.S.A. să marcheze. Faulturile se țin lanț și în min. 8 gazdele au trei accidentați : Bölöni, Naghi și Czako. (De altfel ultimul va fi schimbat din acest motiv). În min. 9 Mureșan, fără balon, este lovit de Zekovici. Meciul se întrerupe pentru trei minute.

Jocul este reluat și imediat Samatovici este avertizat pentru fault asupra lui Bölöni. Cu toate acestea, încet, încet, jocul intră pe făgașul cel bun, mai ales după ce **Caniaro** deschide scorul (în min. 30), fructificînd cu capul o pasă a lui Szölössi. După ce notăm alte cîteva ocazii ratate de A.S.A. prin Mureșan și Naghi, **Hajnal** mărește diferența la 2—0, în min. 44. Sutjeska este o echipă foarte masivă, care practică un fotbal bun și care știe să-și pună în valoare pregătirea fizică.

După pauză asistăm, în special în prima parte a reprizei, la cîteva minute de presiune la poarta lui Nagel, dar militarii, în bună formă, găsesc mijloacele să contreze jocul în forță al adversarilor și după min. 60 asistăm la o adevărată cascadă de ocazii la poarta lui Racici. Ultimul gol al partidei este opera aceluiași **Caniaro** (min. 70). Cu toate că era ținut în careu de fundașul Gardun, el are puterea să șuteze și să finalizeze. Arbitrul Panaiot Mefitisev (Bulgaria), a arbitrat în general bine, dar a acceptat jocul mult prea bărbătesc al oaspeților.

A.S.A. : Nagel — Szölössi, Unchiaș, Ispir, Czaco (min. 50 Kiss) — Varodi, Bölöni — Caniaro, Naghi, Mureșan, Hajnal.

SUTJESKA NIKSICI : Racici — Ivkovici, Gardun, Durovici, Zekovici — Grahova, Damjanovici (min. 77 Perovici) — Kovacevici, Kabziabdici, Tibgaci, Samatovici.

În urma acestei victorii A.S.A. a trecut pe primul loc în clasament și la 30 mai va întîlni în Albania pe Labinoti Elbasan, ultimul meci din cadrul grupei.

Mircea TUDORAN

Cu o săptămînă înaintea Turneului U. E. F. A.

JUNIORII TRICOLORI — ÎN FAZA DE FINALIZARE A PREGĂTIRILOR

Cu partida susținută, marți după amiază la Buzău, în compania formației Gloria, lotul național de juniori și-a încheiat — cu o săptămînă înaintea plecării sale în Italia — programul pregătirii propriu-zise, cuprinzînd o serie de trei jocuri, eșalonate la interval de două zile, în condiții identice acelora, în care se dispută Turneului U.E.F.A.

Încercînd a desprinde, acum — la capătul celor 270 de minute ale acestei veritabile repetiții generale — principalele constatări, legate de comportarea în ansamblu a celei mai tinere reprezentative a țării, va trebui să spunem, de la început, că ideea „tripticului" competițional pe parcursul a șase zile, s-a dovedit deosebit de inspirată. Ea a permis celor doi antrenori ai lotului — **C. Ardeleanu** și **I. Voinescu** — testarea capacității de efort și tactice a jucătorilor, în contextul unor confruntări foarte solicitante, cu adversari puternici, capabili să pună probleme de joc dintre cele mai variate și mai complexe. Și, abstracție făcînd de rezultatele de pe teren, rezultate care deocamdată prezintă mai puțină importanță decît jocul însuși, se poate afirma că jucătorii folosiți au răspuns, individual, bine la proba de încercare la care au fost supuși, iar în ansamblu ei s-au comportat, cu fiecare meci disputat, din ce în ce mai promițător.

Semnificative, în această privință, ni se par concluziile ultimei partide, cea de la Buzău, în care lotul național de juniori, atît cît a evoluat în formula sa de bază, a avut o comportare bună, impunîndu-se pe alocuri în fața unui adversar valoros (Gloria), care nu s-a mulțumit cu simplul rol de partener ocazional de întrecere. La sfîrșitul acestui joc, antrenorul principal al lotului, Const. Ardeleanu, remarca printre altele, îmbunătățirea evidentă a potențialului fizic, reducerea substanțială a erorilor tehnice, creșterea coeziunii tactice și morale, precum și dorința generală de încadrare în spiritul marilor obligații și răspunderi ce revin echipei la Turneul U.E.F.A. La toate acestea mai trebuie adăugat și efortul, încununat de succes, al medicului echipei, dr. M. Georgescu, pentru recuperarea totală a tuturor jucătorilor, care au suferit accidente. Printre aceștia, **Negruțiu, Chivu, Cotigă, Hurloi, Iuga** și chiar **Naghi.**

Și acum, despre programul de pregătire, în continuare. Antrenamentele, cu conținut variat (tehnic, fizico-tactic sau fizic) se vor desfășura zilnic, săptămîna aceasta, în tabăra de la Snagov. Duminică înainte de amiază, „tricolorii juniori" vor susține un joc-școală, în compania formației Steaua-tineret ; luni vor participa la o ultimă ședință de pregătire în țară, urmînd ca a doua zi dimineață — marți 29 mai — să părăsească Capitala, cu destinația Italia, pe ruta **București — Roma — Florența — Forte dei Marmi.**

Mihai IONESCU

DUMINICĂ 27 MAI — PRIMELE MECIURI DE BARAJ ALE CAMPIONATELOR JUDEȚENE DE JUNIORI

Cum se știe, începînd de anul trecut, la turneul final al campionatului republican de juniori participă și patru campioane de județ. Dar, pentru a ajunge în această fază a competiției, cele 39 cîștigătoare ale întrecerilor județene și campioana Municipiului București vor trebui să susțină mai multe meciuri eliminatorii în zilele de 27 mai, 3, 10 și 14 iunie. Primele partide de calificare vor avea loc duminică, după următorul program : campioana județului Botoșani — campioana județului Suceava ; campioana județului Constanța — campioana județului Tulcea ; campioana județului Galați — campioana județului Vrancea ; campioana județului Teleorman — campioana județului Olt ; campioana județului Dolj — campioana județului Gorj ; campioana județului Sălaj — campioana județului Cluj ; campioana județului Vîlcea — campioana județului Sibiu și campioana județului Satu Mare — campioana județului Maramureș.

Cîștigătoarele se vor califica pentru etapa din 3 iunie la care vor participa și celelalte campioane județene. În caz de egalitate după 90 minute de joc, se va recurge la executarea a cîte 5 lovituri de la 11 m. Dacă nici în acest fel nu s-a făcut departajarea, echipele (de fiecare dată alt jucător) vor executa alternativ cîte un penalty, pînă cînd una dintre ele va obține decizia.

DUMINICĂ ÎN CAPITALĂ

- **Stadionul 23 August**, ora 17,30 : România — R.D. Germană (preliminariile C.M.) ;
- **Stadionul Metalul**, ora 11 : Metalul București — Metalul Plopeni (Divizia B) ;
- **Terenul Flacăra**, ora 11 : Flacăra roșie — Autobuzul (Divizia C) ;
- **Terenul Voința**, ora 11 : Voința — T.M.B. (Divizia C) ;
- **Terenul Electronica**, ora 11 : Electronica Obor — Dinamo Obor (Divizia C) ;
- **Terenul Constructorul**, ora 11 : Unirea Tricolor — Azotul Slobozia (Divizia C) ;
- **Terenul Laromet**, ora 11 : Laromet — Sirena (Divizia C).

ÎN DIVIZIA B

DUELURILE PENTRU ȘEFIE CONTINUĂ DE PE POZIȚII ȘI MAI APROPIATE!

Se anticipa că etapa a 25-a a Diviziei B va clarifica, în mare măsură, situația din fruntea celor două clasamente. Dar... socotelile de acasă nu s-au potrivit cu cele de pe teren. Liderul seriei I, **Politehnica Iași**, deși a beneficiat de avantajul terenului, a terminat la egalitate cu cealaltă pretendentă la șefie, **Metalul București** ; în seria a II-a, **F. C. Bihor**, realizînd două „puncte de aur" la Drobeta Tr. Severin, se menține în plasa **Politehnicii Timișoara.** Așadar, numele celor două viitoare divizionare A le vom afla în etapele următoare, fiecare dintre cele patru pretendente concurînd cu șanse aproximativ egale. Dar iată programul lor :

POLITEHNICA IAȘI cu S. N. Oltenița (d), Delta Tulcea (d), Progresul Brăila (a), F. C. Galați (d), C.F.R. Pașcani (a), Chimia Rm. Vîlcea (d) ; **METALUL BUCUREȘTI** cu Metalul Plopeni (a), C.S.U. Galați (d), Chimia Rm. Vîlcea (a), Delta Tulcea (d), Știința Bacău (a), S. N. Oltenița (d).

POLITEHNICA TIMIȘOARA cu C.S.M. Sibiu (d), F. C. Bihor (a), Metrom Brașov (d), Gloria Bistrița (a), Minerul Anina (d), Metalurgistul Cugir (a) ; **F. C. BIHOR** cu Metrom Brașov (a), Politehnica Timișoara (d), Olimpia Satu Mare (a), Electroputere Craiova (d), Minerul Baia Mare (a) și Nitramonia Făgăraș (d).

Și în zona lanternei apele sînt tulburi, numărul echipelor amenințate cu retrogradarea fiind destul de mare. Astfel, în seria I, actuala deținătoare a lanternei roșii, **C.S.U. Galați**, a acumulat 21 de puncte, iar ocupanta locului 3, **C.F.R. Pașcani** — 23 de puncte ; în seria a II-a, **Metalurgistul Cugir**, care se află pe locul cu numărul 16, are 18 puncte, iar **C.F.R. Arad** (locul 9) — 22 de puncte.

În această ultimă parte a campionatului, atît lupta pentru șefie, cît și pentru supraviețuire în „B" a devenit mai interesantă, fiecare punct cîntărind greu în balanță. De aceea, e firesc, ca partidele să devină mai disputate, ca fiecare jucător să apeleze la toate cunoștințele sale pentru ca echipa sa să termine învingătoare.

Dar ultima etapă a scos, din nou, în evidență faptul că în multe partide, competitorii au făcut apel și la mijloace nepermise de regulament. În acest sens, vom apela la notațiile cîtorva cavaleri ai fluierului înscrise pe foile de arbitraj :

- AL. PARASCHIV (**Metalul Plopeni — Ceahlăul P. Neamț**) : **„Am avertizat pe Ionescu și Spiridon (ambii de la Metalul) pentru proteste și încercare de lovire a adversarului, iar pe Constantin (Ceahlăul) pentru simulare de lovire".**
- I. CÎMPEANU (**Politehnica Iași — Metalul București**) : **„Jucătorii Goleac, Hanceriuc (ambii de la Politehnica) și Fătu (Metalul) au fost avertizați pentru atac violent, iar Trandafilon (Metalul) pentru aruncarea balonului în tribună după sancționarea unei infracțiuni".**
- MAX. POPESCU (**Nitramonia Făgăraș — Minerul Baia Mare**) : **„Am apelat la cartonașul galben, arătîndu-l jucătorilor Stoica și Ciutac (ambii de la Nitramonia), care au protestat la deciziile mele".**
- I. CIOLAN (**C.S.U. Galați — Chimia Rm. Vîlcea**) : **„Cartonașe galbene : Stoica (C.S.U.) — pentru lovirea adversarului ; Stana (Chimia) — pentru că a încercat să lovească un adversar. Am reținut carnetul lui Godjaru (Chimia), deoarece s-a exprimat astfel : „Degeaba noi jucăm bine, dacă arbitrii ne fură meciul".**

După cum se vede, gama abaterilor disciplinare a fost destul de... variată, și față de care, în unele cazuri, conducătorii partidelor respective ar fi trebuit să manifeste mai multă exigență. Ne vom referi doar la un meci, acela de la Iași, unde, chiar din start, s-a produs o accidentare gravă (Moraru — fractură nazală). Ar fi trebuit ca arbitrul să ia toate măsurile ca pînă la terminarea partidei, să nu mai aibă loc alte incidente. Dar pe parcursul întîlnirii au mai fost accidentați Marica, Dănilă, Costas, Trandafilon și Fătu, iar conducătorul meciului a apelat, cînd și cînd, la cartonașul galben. Am amintit cele petrecute la Iași cu speranța că, pe viitor, arbitrii vor aplica întocmai prevederile regulamentului și, astfel, nu vor mai face nici un rabat manifestărilor nesportive.

P. VINTILĂ

Marin Stelian suspendat o etapă

În ședința sa de aseară, Comisia de competiții și disciplină a F.R.F. a suspendat pe timp de o etapă pe jucătorul **Marin Stelian** de la Rapid, pentru lovirea intenționată a adversarului, în timpul meciului susținut de echipa sa, cu **F. C. Constanța.**

Furnică (nr. 10) și Lepădat își dispută balonul care va ajunge la... Gane. Fază din meciul Metrom Brașov — Electroputere Craiova.
Foto : E. BOGDAN-Brașov

De pe cuprinsul țării

ALPINIȘTII ÎN CHEILE BICAZULUI

Timp de trei zile s-a desfășurat o întrecere de alpinism organizată de către **C. S. Universitatea Iași.** Este vorba despre **un concurs interjudețean care a avut loc în Cheile Bicazului și la care au participat 45 de alpiniști (bărbați și femei) reprezentînd cinci orașe.** După escaladarea unui număr de 16 trasee — de diferite grade de dificultate — iată cîștigătorii : ECHIPE : — **C. S. Universitatea Brașov** (urmată de C. S. Universitatea Iași, I.P.G.G. București, A. S. Electro-Mureș Tg. Mureș, A. S. Turdeana Turda), INDIVIDUAL — **Olga Panicu** (Iași) și **Sorin Müntz** (Brașov).

Cristian CUBA

BRAVO CICLOP !

Anunțam la începutul acestui sezon înființarea unei noi echipe de automobilism și anume CICLOP. Deși de atunci n-a trecut prea multă vreme, sîntem în măsură să anunțăm că membrii echipei aparținînd cunoscutei firme bucureștene **— Cornel Șerghiescu, Gheorghe Dumitrescu, Alexandru Ionescu Cristea, Ion Ceapă, Doru Gîndu, Dan Amărică** ș.a. — au o frumoasă activitate sportivă. Echipa a participat pînă acum la concursul de viteză dotat cu „Cupa Jean Calcianu", la raliurile : Iașului, Porțile de Fier și Steagul roșu", unde a avut o participare onorabilă, motiv pentru care echipa — aflată la început de drum — merită felicitări. **(M. FR.)**

• La Școala generală de 10 ani din comuna Vernești elevii lucrează intens la amenajarea unui microcomplex sportiv cuprinzînd terenuri de handbal, volei și baschet.

Cristian TEODORESCU
coresp. județean

• Multe întreceri de cros au avut loc în ultima vreme în orașul Reșița. Iată, într-o fotografie realizată de **Carol Aspis** — un instantaneu al startului într-o întrecere organizată pentru băieții de 15—16 ani, în împrejurimile stadionului din Valea Domanului. Au avut loc — cu acest prilej — întreceri disputate de pe urma cărora a avut de cîștigat... sănătatea participanților.

Dinu Doru GLĂVAN, coresp. județean

Crosul elevilor din Reșița

CU MICII TENISMENI DIN TÎRGOVIȘTE NU-I DE GLUMIT !

În municipiul Tîrgoviște și mai ales în școli, tenisul de cîmp este foarte îndrăgit. Un exemplu : **puternicul nucleu format la Școala generală nr. 8 (director Traian Focșăneanu).** Elevii acestui centru — antrenor **Ion Stănescu** — se dovedesc talentați și obțin rezultate pe măsură. S-au întrecut cu Clubul sportiv din Sinaia și au învins cu 7—0. De curînd, echipa școlii s-a deplasat la Moreni (centru cu tradiție în tenis), pentru întîlnirea amicală cu formația **Flacăra** din localitate. Deși cei din Moreni erau bine pregătiți — victoriile au fost obținute numai de tenismenii tîrgovișteni : **Daniel Stănescu, Nicolae Stanciu, Constantin Bantaș, Marin Crisitan și Cristinel Rihlea.**

Intuim că ne aflăm în fața unor reale talente.

Mișu AVANU, coresp.

CUNOAȘTEȚI ORAȘUL BEREȘTI DIN JUDEȚUL GALAȚI?

Un modest tîrg din Moldova de Jos, cunoscut în trecut prin iarmaroacele ce se organizau aici în fiecare trimestru al anului, Bereștiul a devenit azi un oraș atrăgător, care se afirmă din ce în ce mai mult în activitatea economică, culturală și sportivă a țării. În rîndurile care urmează dorim a ne referi, bineînțeles, la activitatea sportivă. Gîndindu-ne la tot ceea ce s-a realizat pe acest tărîm, trebuie să amintim mai întîi de gospodarul vrednic al orașului — Gh. Melinte — cel care a făcut mult pentru a impulsiona activitatea sportivă, pentru angrenarea tineretului în această direcție. Așa se explică faptul, printre altele, că sportul de masă a luat un avînt necunoscut pînă acum în oraș. Au fost amenajate două terenuri de fotbal, o secție de volei la I.A.S., o popicărie, se acordă mare interes handbalului, tenisului de masă, atletismului.

Dar cîte nu se pot spune despre activitatea sportivă din Berești. Remarcabil este aportul președintelui Consiliului orășenesc de educație fizică și sport, **Constantin Datcu,** cel prin grija căruia s-a trecut la realizarea unui șirand comunal. Cu ajutorul acordat de către C.J.E.F.S. Galați și prin munca voluntară a cetățenilor, șirandul va fi pus în curînd la dispoziția publicului. Și încă ceva : se acordă o mare atenție activității sportive de masă în satele comunei printre care **Slivna,** sat vechi, fondat de Ștefan cel Mare după bătălia de la Lipnic cu tătarii.

O PASIUNE A GIURGIUVENILOR — TURISMUL

La fiecare sfîrșit de săptămînă, numeroși tineri și tinere din Giurgiu pleacă în diferite excursii. Astfel, un grup de la **A. S. Dunărea a plecat într-o frumoasă excursie de 3 zile pe ruta : Sighișoara — Sovata — Tg. Mureș — Gheorghieni — Lacul Roșu — Borsec și retur.** Membrii asociației **Textila** și-au petrecut timpul liber în **Valea Prahovei** și **Valea Oltului.** Numai în această primăvară au plecat în diverse excursii peste 1 500 de tineri. La toate acestea ar trebui să mai adăugăm numeroasele plimbări pe Dunăre făcute cu vaporașe puse la dispoziție de NAVROM Giurgiu.

Traian BARBĂLATĂ, coresp.

O ÎNTREBARE...

În urmă cu vreo trei ani, sportul sătmărean se putea mîndri cu o echipă sătească de scrimă — **formația de floretă băieți Recolta Căpleni** — care obținuse unele succese cu sportivii **Ștefan Pusztai, Francise Vig, Tiberiu Czumbil** (victorii asupra echipelor Electroputere Craiova, Dunărea Galați în campionatul de calificare pentru Divizia B). De multă vreme însă, formația inimosului antrenor **Andron Kovacs** n-a mai apărut în întreceri. Ce ne poate spune conducerea A. S. Recolta despre această dispariție ?

Ștefan VIDA, coresp. județean

LA COSTINEȘTI, UN TEATRU DE VARĂ

Vizitatorii stațiunii Costinești de pe litoralul Mării Negre vor avea în acest sezon estival o plăcută surpriză. În preajma complexului studențesc se construiește un frumos teatru de vară. El este în formă de amfiteatru, are patru stîlpi pe care vor fi montate reflectoare, circa 800 de locuri, o scenă și, bineînțeles, un ecran cinematografic. În fotografia trimisă de colaboratorul nostru **Mircea Rădulescu** — o parte din noul teatru, aflat în prezent în construcție.

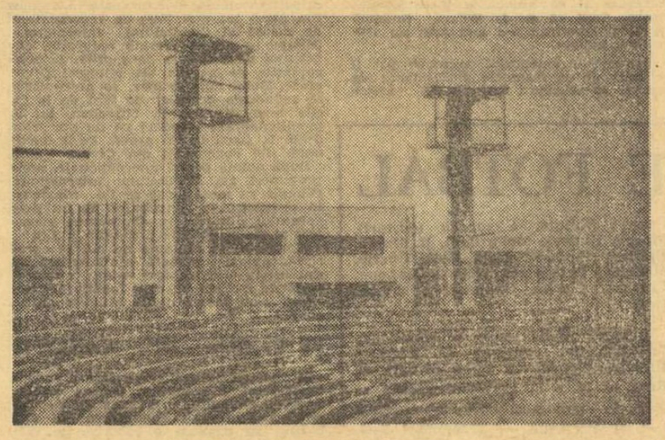

Teatrul de vară din Costinești

AZI ULTIMA ZI PENTRU PROCURAREA BILETELOR LA TRAGEREA LOTERIEI ÎN OBIECTE !

Atractiva tragere a LOTERIEI ÎN OBIECTE care va avea loc duminică 27 mai 1973, la București, oferă participanților o bogată listă de cîștiguri. În frunte, avem autoturismele DACIA 1300 și cîștigurile în obiecte în valoare de 20.000 lei, 10.000 lei, 5.000 lei, 2.000 lei, 1.000 lei ș.a.

Pe listele de obiecte întîlnim : televizoare, aparate de radio, frigidere, garnituri de mobilă, ceasuri de mînă, aparate de filmat, stofe etc.

Participarea se face pe bilete de 5 lei bucata. **Ultimele bilete mai pot fi procurate și ASTĂZI ÎN ÎNTREAGA ȚARĂ** prin unitățile proprii Loto-Pronosport, prin unitățile Cooperației de Consum și prin unitățile Comerțului de Stat.

NUMERELE EXTRASE LA TRAGEREA PRONOEXPRES DIN 23 MAI 1973

FOND GENERAL DE PREMII : 1 000 830 lei.
EXTRAGEREA I : 14 8 13 7 23 11
EXTRAGEREA A II-A : 1 41 34 19 36

CIȘTIGURILE TRAGERII LOTO DIN 18 MAI 1973

EXTRAGEREA I : Cat. I : 1 variantă 25% a 100 000 lei ; a 2-a : 2,50 a 26 876 lei ; a 3-a : 9,35 a 7 186 lei ; a 4-a : 23,60 a 2 847 lei ; a 5-a : 69,70 a 964 lei ; a 6-a : 200,25 a 336 lei.
REPORT CATEGORIA I : 11 981 lei.
EXTRAGEREA A II-A : Cat. A : 1,10 variante a 84 802 lei ; B : 1 variantă 25% a 13 326 lei, 8 variante 10% a 5 330 lei ; C : 8,80 a 6 360 lei ; D : 11,70 a 4 784 lei ; E : 65,20 a 858 lei ; F : 165,45 a 338 lei ; X : 1 785,30 a 100 lei.
Cîștigul de 100 000 lei de la categoria 1 a fost obținut de participantul RADU NICOLAE din București, iar cel de categoria A de MOLDOVEANU ANICA din București, care cîștigă cîte un autoturism DACIA 1300, plus diferența în numerar.

MAREA SĂRBĂTOARE A COPIILOR SE APROPIE

Vreți să fiți primii în alegerea cadourilor pentru cei mici?

Începeți cumpărăturile chiar de azi:

- păpuși
- mingi
- figurine din material plastic
- jocuri aplicative tehnice
- confecții
- tricotaje
- încălțăminte
- articole de sport și turism. (6 683)

sportul în lume

C. E. DE POPICE (JUNIORI)

ROMÂNCELE CONDUC LA JUMĂTATEA PROBEI DE PERECHI

PREROV 23 (prin telefon). După o zi de repaus, campionatele europene de popice, rezervate juniorilor, au continuat miercuri cu proba de perechi. Pe foile de arbitraj s-au înscris 24 de dubluri feminine și 42 masculine din 12 țări, jucîndu-se la probele clasice de 100 bile mixte (f) și 200 bile mixte (m).

După cum era de așteptat, disputele tinerilor popicari s-au ridicat la un nivel superior confruntărilor pe echipe, marea majoritate a concurenților care au evoluat în prima zi a probei de dublu acomodîndu-se mai rapid cu particularitățile pistelor. Din nou, reprezentantele țării noastre, care — după cum se știe — au devenit pentru a doua oară consecutiv campioane continentale pe echipe, au încîntat privirile numeroșilor spectatori cu precizia aproape... matematică a loviturilor. Sufragiile publicului le-a cucerit **Vasilica Pințea**, care a doborît din 100 de aruncări 415 popice și colega ei **Elisabeta Szilaghi**, marcată cu 372 p.d. La mai mult de jumătatea probei de perechi, ele conduc cu 787 p.d., fiind urmate în clasament tot de un tandem românesc și anume **Erica Szasz** (373) — **Bălașa Mirică** (382) cu 755 p.d. și cehoslovacele Chermahova (369) — Dobesova (383) 752 p.d. Mai au de tras 10 perechi, printre care și dublul **Elena Gonciar-Maria Todea.**

Disputele masculine au fost dominate de juniorii iugoslavi Torșan și Radosevici, care la ora cînd efectuăm convorbirea telefonică conduc în clasament cu 1 708 p.d., Ion Stefucz (843) și Iosif Szasz (827), se află pe poziția a patra, cu 1 670 p.d. În cursul zilei de joi, cînd se va încheia proba, intră în concurs perechile M. Grigore — L. Moldovan și V. Pișcoi — C. Lebădă.

UNIVERSITATEA TIMIȘOARA, EVOLUȚIE BUNĂ ÎN CONCURSUL DE GIMNASTICĂ MODERNĂ DE LA BELGRAD

Echipa de gimnastică modernă a Universității din Timișoara a evoluat zilele trecute la Belgrad în compania formației locale Palilula și a unei selecționate a clubului Societa Sportiva Pietra Nicca Bella (Italia). La senioare, cîștigătoarea întrecerii a fost Ivana Obucina (Iugoslavia) cu 27,40 p, pe locul al doilea clasîndu-se Lucia Cotelia (Rom.) cu 26,90 p, urmată de Iordanka Cubici (Iug.) 26,65 p. Pe echipe, prima s-a clasat Palilula cu 80,35 p, urmată de Universitatea cu 77,00 p. La junioare — victorie a gazdelor atît la individual compus (Vesna Maloparaț, 17,75 p), cît și pe echipe (51,30 p). Alice Sumeg (Univ.) s-a clasat a treia cu 17,55 p.

„Festivalul mondial" de baschet

CUBA—S.U.A. 90—81

LIMA 23 (Agerpres). — La Lima, au continuat meciurile „Festivalului Mondial" la baschet. În turneul masculin, echipa Cubei jucînd excelent a învins cu scorul de 90—81 (43—40) selecționata S.U.A. Echipa Franței a dispus cu 97—39 (37—32) de selecționata Peru. În competiția feminină, S.U.A. a cîștigat cu 54—43 (31—17) jocul cu Argentina, iar Brazilia a dispus cu 69—64 (35—26) de Iugoslavia.

A 26-a ediție a „Cursei Păcii"

O NOUĂ ETAPĂ CÎȘTIGATĂ DE RUTIERII POLONEZI

DRESDA, 23. Cicliștii polonezi continuă să domine autoritar desfășurarea celei de a 26-a ediții a „Cursei Păcii". În etapa a XIII-a, disputată miercuri pe ruta Görlitz — Dresda (100 km), ei au reușit să cîștige etapa individuală și pe echipe. Astfel, rutierii polonezi și-au consolidat pozițiile de lideri în clasamentele generale.

Etapa a XIII-a a prilejuit un sprint final spectaculos, la care și-a măsurat forțele și alergătorul român **Constantin Grigore.** Un grup masiv de cicliști s-au prezentat la sprintul de pe pista stadionului central din Dresda. În ciuda atacului lansat de Huschke (R.D.G.), cîștigătorul etapei precedente, alergătorul polonez **Krzeszowiec** a reușit să treacă primul linia de sosire, fiind cronometrat în 2h.22:45. El a fost urmat, în același timp, de Huschke (R.D.G.), Bartonicek (Cehoslovacia), Diepeveen (Olanda), Kaczmarek (Polonia), Danguillaume (Franța), Schiffner (R.D.G.), Neliubin (U.R.S.S.), Lis (Polonia), CONSTANTIN GRIGORE (ROMÂNIA) și alții.

În clasamentul general individual conduce **Ryszard Szurkowski** (Polonia), iar în cel pe echipe reprezentativa **Poloniei.**

Joi, caravana celei de a 26-a ediții a „Cursei Păcii" parcurge etapa a XIV-a pe ruta Dresda — Halle (168 km).

SPORTIVII DIN SAN MARINO OBȚIN SUCCESE LA TIRUL CU ARBALETA

Transmis din generație în generație, tirul cu arbaleta cunoaște azi o afirmare plenară în Republica San Marino, sportivii acestei țări obținînd succese remarcabile în confruntările cu reprezentanții Italiei.

Numărîndu-se printre cele mai mici state de pe continentul nostru (cu o suprafață de circa 60 kmp și o populație de aproximativ 20 000 de locuitori), Republica San Marino a acordat o atenție deosebită dezvoltării industriei turistice, fapt pentru care a promovat stăruitor respectul valorilor sale istorice: vechi monumente de arhitectură, manifestări tradiționale, atît în domeniul cultural, cît și în cel sportiv.

Tirul cu arbaleta, de exemplu, este una dintre ramurile sportive tradiționale pe aceste meleaguri, bucurîndu-se și acum de interesul tinerelor generații. După cel de al doilea război mondial, activitatea în acest sport a luat un nou avînt și ca urmare a reorganizării federației de specialitate din San Marino. Treptat, sportivii acestei mici țări și-au ridicat măiestria în tirul cu arbaleta, astfel încît, în ultimii doi ani, ei au cucerit titlul de campioni ai Italiei, în confruntările cu reprezentanții altor localități de pe peninsulă, unde se practică acest sport de tradiție medievală. Dacă în 1971, victoria sportivilor din San Marino a fost mai puțin concludentă, în 1972 ea a fost obținută de o manieră clară, echipa lor totalizînd 221 puncte, în timp ce următoarea clasată, echipa S. B. Gubbio, a acumulat numai 207 p. Într-un concurs individual disputat tot în vara trecută, țintașii Italo Gian Ghiotti, Marino Barulli și Paolo Rossini (toți trei din San Marino) au ocupat primele locuri. În acea vară, minuitorii de arbalete din San Marino vor fi prezenți la standul de întreceri în noua ediție a campionatului Italiei.

Înaintea C. E. de box de la Belgrad

GRIJILE „EUROPENE" ALE LUI IURI RADONIAK

Corespondență specială pentru SPORTUL

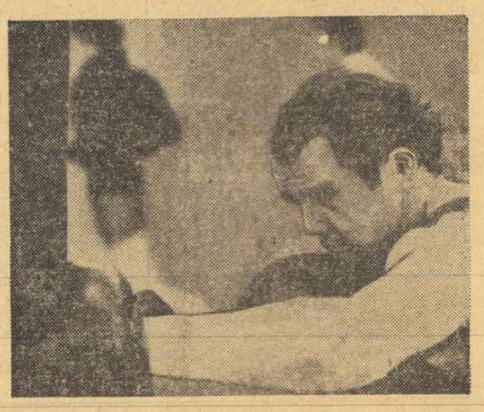

Anatoli Kamnev, unul dintre cei mai prețuiți pugiliști sovietici

După cum se știe, în prima zi a lunii iunie va începe, la Belgrad, cea de a XX-a ediția a campionatelor europene de box amator. Cum se pregătesc și ce speranțe au, în legătură cu această importantă competiție, pugiliștii sovietici?

În primul rînd, trebuie să menționăm că echipa U.R.S.S. are un nou antrenor în persoana lui Iuri Radoniak. Iubitorii boxului își aduc, desigur, aminte de acest boxer, medaliat cu argint la Olimpiada de la Roma. Nici ca antrenor, Radoniak nu este un novice: anul trecut, el a fost în colectivul de pregătire a echipei olimpice sovietice, iar elevul său Veaceslav Lemeșev a cucerit medalia de aur pe ringul de la München.

— Am sosit la cîrma echipei unionale, spune Iuri Radoniak, **în momentul în care are loc un proces de schimbare a generațiilor. Totuși, cred că echipa sovietică are bune șanse la Belgrad. Selecționata '73 îmbină în mod fericit experiența și înțelepciunea tactică a veteranilor cu dorința de afirmare a tinerilor boxeri.**

Succesele din trecut ale pugiliștilor sovietici pe ringurile europene și olimpice sînt bine cunoscute. Ele au demonstrat că boxul se bucură de mare popularitate în U.R.S.S., fiind practicat de aproximativ 300 000 de sportivi. Este interesant de menționat faptul că, pe lîngă Moscova, campionii unionali pe 1972 își au „reședințele" și în orașe mai puțin cunoscute pe tărîmul boxului: Volgograd, Samarkand, Minsk, Taşkent, Kaunas.

În trecutul mai mult sau mai puțin apropiat, boxul sovietic a dat campioni olimpici și europeni de talia unor G. Șatkov, V. Popencenko, V. Tarasenkov, V. Frolov, A. Tumins, V. Sokolov, V. Enghibarian. Cine sînt urmașii? La categoria pană, o luptă strînsă pentru titularizare se dă între campionul olimpic din 1968, **Valerian Sokolov** și campionul olimpic de la München **Boris Kuznețov.** Ambii sînt în vîrstă de 26 de ani, în culmea talentului sportiv și au o solidă experiență pe ringurile internaționale. La categoria mijlocie, lider de necontestat este campionul olimpic **Veaceslav Lemeșev.** La ușoară, campionul unional, studentul moscovit **Anatoli Kamnev** și cîștigătorul Spartachiadei popoarelor U.R.S.S. (ediția 1971), studentul din Erevan, **Suren Kazarian** sînt cei mai îndreptățiți să lupte pentru locul în reprezentativă. La mijlocie mică, studentul din Irkutsk, **Leonid Șaposnikov** — 22 ani — este, după părerea specialiștilor, noua „stea". El se apără foarte bine, are o reacție excelentă, îmbină duritatea loviturilor cu tehnica. În alte categorii de greutate, situația se prezintă astfel: **Vasili Solomin** (20 ani, cat. mușcă) și **Nikolai Anfimov** (22 ani, cat. semigrea) sînt campioni europeni de tineret și participanți la Olimpiada de la München, unde au acumulat o prețioasă experiență. Solomin este student la Școala pedagogică din Perm, iar Anfimov — student la Institutul pedagogic din Samarkand. **Vladislav Zasipko** (20 ani, cat. semimuscă), este student la Donețk. Campion unional la juniori, el poate să boxeze într-un ritm ridicat în toate cele trei reprize, știe să atace și să se apere bine. **Ghenadi Dobrohotov** (24 ani, cat. semiușoară) este campion unional și participant la Olimpiada münchenezĂ. E cunoscut prin tehnica sa. „Greul" **Igor Visoțki** (22 ani) a devenit, anul trecut, campion al Uniunii Sovietice la juniori. În greutate de 90 kg, cu o înălțime de 187 cm, Visoțki boxează în viteză, iubește riscul pe ring și reușește, în general, să iasă bine din cele mai complicate situații. Este student al Institutului pedagogic din Magadan.

Acum 12 ani, ringul belgrădean a fost darnic cu boxerii sovietici: ei au cucerit cinci medalii de aur la ediția de atunci a C.E. Ce rezultate vor obține ei la acest nou turneu? Răspunsul îl vom afla în seara zilei de 9 iunie.

BORIS OLȘEVSKI
maestru al sportului al U.R.S.S., comentator al agenției „Novosti"

Concursul internațional de scrimă de la Sofia

SABRERUL ALEXANDRU NILCA PRINTRE FINALIȘTI

SOFIA, 23 (prin telefon, de la corespondentul nostru). Miercuri, în ziua a 2-a a concursului internațional de scrimă, sabrerii români au avut o comportare mult mai apropiată de valoarea lor cunoscută, reușind prin **Alexandru Nilca** să intre în finală. Vigurosul scrimer român a debutat în acest ultim act al probei, cu o splendidă victorie la sovieticul **Vinokurov**, din echipa primă a Uniunii Sovietice: 5—2! Apoi, o nouă victorie, la **Mihailov,** cu 5—4. În continuare, Nilca a mai punctat și la **Krovopuskov** (5—4), după un asalt în care a avut permanent inițiativa. Întrecut de cubanezul **Ortiz** (1—5), Nilca și-a rezervat forțele pentru asaltul cu cel mai tînăr dintre sabrerii sovietici aflați în finală, **Iliuk.** Reprezentantul României a fost condus cu 4—1, dar printr-un mare efort de voință a egalat la 4 și numai o eroare de arbitraj l-a făcut să piardă asaltul, la limită. Oricum, Nilca a fost singurul finalist care l-a întrecut pe cîștigătorul concursului, manifestînd o formă excelentă.

Clasament final: 1. **Krovopuskov** 4 v, 2. **Ortiz** 3 v (16—20), 3. **Iliuk** 3 v (19—22), 4. **Nilca** 3 v (20—20), 5. **Vinokurov** 2 v, 6. **Mihailov** 0 v.

Ceilalți sabreri români au ocupat locurile 14 (Cornel Marin: el a fost la un pas de semifinale, dar a pierdut discutabil la maghiarul Walter, cu 4—5), 17. (Constantin Nicolae), 19. (Dan Popescu: 3 victorii în primul tur și nici una în turul 2) și 21 (Culcea, singurul sabrer român rămas încă din primul tur, tot datorită arbitrajului în asaltul cu Walter, în fața căruia a trebuit să se recunoască învins cu 4—5...).

În finala de floretă bărbați, disputată marți seara tîrziu, clasamentul a fost următorul: 1. **Herter (R.D.G.)** 4 v, 2. **Stankovici (U.R.S.S.)** 3 v, 3. **Martewicz (Pol.)** 3 v, 4. **Isakov (U.R.S.S.)** 2 v, 5. **Cij (U.R.S.S.)** 2 v, 6. **Pfeiffer (R.D.G.)** 1 v.

Joi se desfășoară — concomitent — probele de floretă bărbați și sabie pe echipe.

TOMA HRISTOV

TURNEUL DE ȘAH DE LA DORTMUND

După desfășurarea a 5 runde în turneul internațional masculin de șah de la Dortmund conduce vest-germanul Hecht cu 4 p, urmat de Dueball (R. F. Germania) și Keres (U.R.S.S.) cu cîte 3½ p. Pe locurile 6—10 se află printre alții și fostul campion al lumii Boris Spasski (U.R.S.S.) cu 2½ p și o partidă întreruptă. Ciocîltea (România), care a întrerupt în runda a 5-a partida cu bulgarul Dracen Marovic, are 1½ p.

La volei masculin:

U.R.S.S. — JAPONIA 3—0

Selecționata masculină de volei a U.R.S.S. a susținut a treia întîlnire de la sosirea în Japonia. Voleibaliștii sovietici au învins cu scorul de 3—0 (15—10, 15—6, 15—13) reprezentativa Japoniei.

Prin comportarea de la Novi Sad, juniorul Gheorghe Nicolae și-a creat deja un nume pe plan internațional. Iată-l evoluînd pe traseele victorioase din Iugoslavia.

La Novi Sad FRUMOASĂ COMPORTARE A CĂLĂREȚILOR JUNIORI ROMÂNI ÎNTR-UN CONCURS DE SENIORI

S-a înapoiat din Iugoslavia echipa de călărie a țării noastre, care a concurat în perioada 18—20 mai la Novi Sad, într-o întrecere ce a angrenat sportivi din țara gazdă, Ungaria și România. În timp ce Iugoslavia și Ungaria au aliniat echipe de seniori, țara noastră a fost reprezentată de o formație de juniori. **Comportîndu-se foarte bine și manifestînd o bună pregătire pentru acest concurs, călăreții români au obținut rezultate remarcabile, cîștigîndu-și stima și aprecierea specialiștilor prezenți aici. Delegația română s-a impus printr-un stil corect în conducerea cailor, prin sportivitate și constanță în rezultate, obținînd cel mai mare număr de premii, cu cele mai puține greșeli.** Este de remarcat îndeosebi faptul că tinerii noștri s-au afirmat în probe de profil internațional de seniori, ceea ce dă o greutate și mai mare rezultatelor obținute la Novi Sad. Din echipa română s-a impus îndeosebi **Gheorghe Nicolae,** cîștigător al unei probe, clasat pe locul II în alta și foarte aproape de a fi desemnat cel mai bun sportiv al concursului, dispută în care s-a clasat totuși pe locul doi. Iată cîteva amănunte despre comportarea, pe probe, a juniorilor noștri în competiția de la Novi Sad.

În proba de deschidere a concursului (37 de concurenți, obstacole de 1,20—1,30 m) victoria a revenit lui **Gheorghe Nicolae** (cu Aprod), care a realizat timpul de 66 secunde. În această probă **Victor Conțiu** a sosit al patrulea cu 73 sec. Acesta din urmă a avut o frumoasă comportare în proba de precizie (obstacole 1,25—1,30 m), în care s-a clasat al treilea. **Gheorghe Nicolae** a evoluat din nou foarte bine într-o a doua probă de precizie, în care s-a clasat pe locul al doilea, după ce în două baraje a fost la egalitate cu cîștigătorul, Cimerman (Iugoslavia). O luptă dîrză s-a angajat în proba pe echipe, încheiată pînă la urmă cu un frumos succes al selecționatei țării noastre **(Gheorghe Nicolae, Victor Conțiu, Paul Mazilu, Dania Popescu),** clasată înaintea altor patru formații participante.

ATLEȚI ÎN CONCURSURI INTERNAȚIONALE

La sfîrșitul acestei săptămîni, la Sofia se va desfășura tradiționala competiție atletică internațională organizată de ziarul „Narodna mladej". La întrecerea vor lua parte și numeroși atleți români: 100 m — **Al. Munteanu,** 300 m — **D. Tit,** 1500 m — **P. Lupan, 110 mg — N. Perța** și **E. Sebestien,** 400 mg — **D. Melinte, triplu — S. Ciochină,** înălțime — **G. Kicsid** și **Z. Szygyarto,** disc — **I. Naghi,** suliță — **Gh. Megelea,** ciocan — **T. Stan.**

În aceste zile se află în Cuba, pentru mai multe concursuri, următorii atleți: **Ștefan Lăzărescu, Gabriel Oană, Marian Chira, Mircea Zamfirescu, Nicolae Bindar.**

Rezultate bune la reuniunea de atletism de la Varșovia

VARȘOVIA, 23 (Agerpres). — La Varșovia s-a desfășurat un concurs internațional, la startul căruia au fost prezenți atleți și atlete din R. D. Germană și Polonia.

Cel mai bun rezultat al reuniunii a fost obținut de polonezul Michal Joachimowski, învingător în proba de triplusalt cu performanța de 16,89 m. Dubla campioană olimpică în probele de sprint la Jocurile de la München, Renate Stecher (R. D. Germană), a cîștigat două probe: 100 m în 11,9 și 200 m în 23,8. Anna Vlodarczyk (Polonia) s-a clasat pe primul loc în proba de săritură în lungime cu 6,35 m.

Alte rezultate: 100 m masculin: Nowosz (Polonia) — 10,7; aruncarea suliței feminin: Daniela Jaworska (Polonia) — 57,64 m; ștafeta 4 × 100 m feminin: R. D. Germană — 46,6.

Caleidoscop

„TELE-STADIONUL LA DOMICILIU"

Acesta este numele unei foarte populare emisiuni a posturilor sovietice de televiziune. Concepută inițial ca o completare a exercițiilor matinale de gimnastică de înviorare, ea a evoluat în momentul în care a început să-i intereseze pe telespectatori...

Fiecare tînăr a avut astfel posibilitatea de a urmări, în detaliu, fiecare exercițiu, care a fost apoi descompus de antrenor în fazele lui componente și completat cu o schemă. Ca urmare, foarte mulți telespectatori au executat, acasă, exerciții de acrobatică, reușind să obțină rezultate nebănuite. Televiziunea sovietică s-a văzut inundată de scrisori venite din toate colțurile țării, în care se cereau amănunte și sfaturi pentru continuarea acestui frumos sport, care poate fi practicat acum chiar la domiciliu.

O NOUĂ „GAZELĂ NEAGRĂ"?

Robin Theresa Campbel, o tînără de culoare din Washington, în vîrstă de numai 14 ani, se anunță ca cea mai mare speranță a sprintului feminin american, amintind-o în multe privințe pe „gazela neagră" care a fost Wilma Rudolph...

Debutînd într-o reuniune internațională cu prilejul meciului atletic U.R.S.S. — S.U.A., Campbel a avut o comportare excelentă, cîștigînd detașat cursa de 800 m și aducîndu-și un aport substanțial la victoria ștafetei de 4×400 m. Rugat să-și spună părerea asupra surprinzătoarei evoluții a tinerei atlete, antrenorul echipei feminine a S.U.A., Harry Mc Knight, a declarat: **„Trebuie să recunosc că nimeni nu a crezut în posibilitățile micuței Robin, pe care am selecționat-o numai din lipsă de contracandidate în probele respective... Maniera în care ea a alergat — și cîștigat — a impus-o drept principala performeră a meciului de la Richmond. E prevăd un viitor frumos, sper să perseverеze și să ajungă o mare alergătoare. Cred că de la Wilma Rudolph sprintul american n-a mai avut un asemenea talent".**

Aprecierile celebrului antrenor pot fi completate de recentele performanțe ale atletei americane: 25,0 pe 200 metri, 5:01 pe o milă, timpi care o recomandă drept o autentică speranță a pistei.

MUNDINE NU SE TEME DE NIMENI!...

După rapida sa victorie în fața lui Vinales, la Brisbane, boxerul australian **Mundine,** pretendent la titlul suprem al „mijlociilor", a sosit în Europa în vederea partidei de la Paris, contra lui Max Cohen.

Asaltat de ziariști, pugilistul australian n-a făcut prea multe declarații, dar una a fost suficientă:

„Pe Monzon îl voi învinge fără probleme... Cît despre Bouttier, pentru challanger mi-ar trebui doar două reprize!"

Puține declarații, dar pline de... modestie!

CHRIS AMON DIN NOU LA START

După o „iarnă penibilă" — cum o caracterizează ziarul belgian „Les Sports" — cunoscutul campion de automobilism neozeelandez **Chris Amon** a reapărut pe circuitul de la Francorchamps, spulberînd astfel zvonurile despre o eventuală retragere de pe pistele de concurs.

Chiar dacă, la Francorchamps, Amon a făcut o cursă slabă, el și-a anunțat public revenirea în încinta marilor competiții automobilistice, declarînd că se simte bine și că speră să revină în curînd la forma din sezoanele trecute. La prima competiție la care a participat în acest an, Amon s-a prezentat cu o... siluetă care l-a surprins pe amatorii de curse! Boala de peste iarnă l-a slăbit cu 12 kilograme...

DR. HENNING CONTRAATACĂ...

Americanul **Harold Henning,** președintele Federației internaționale de natație (FINA), a pornit la un asiduu contraatac împotriva opiniei — exprimată în vremea din urmă tot mai fățiș de reprezentanți de marcă ai Comitetului Internațional Olimpic — opinie privind reducerea numărului de probe și de sportivi la concursurile de natație ale viitoarei Olimpiade. După cum se știe, se preconizează reducerea probelor de înot de la 29, cîte s-au disputat la München, la 21, menționîndu-se totodată că nu vor avea drept la start, într-o probă, decît maximum doi concurenți din fiecare țară.

După opinia presei internaționale, noile propuneri ale Comitetului Internațional Olimpic au mari șanse să fie transpuse în practică ele contribuind la întărirea spiritului olimpic, la diminuarea caracterului de competiție „mamut" a J.O.

Eforturile lui Henning nu au, se apreciază, numai o bază sentimentală, ci sînt legate — în subtext — de... numărul mare de medalii cu care înotătorii americani s-au întors de la ultimele Olimpiade!

PE EVEREST IN... CANOE!

În vederea expediției pe care alpiniștii cehoslovaci o plănuiesc pentru escaladarea Everestului, o avangardă de 16 canoiști cehi, sub conducerea lui Jiri Bobak, au efectuat o coborîre pe riurile care izvorăsc din cel mai mare vîrf muntos al lumii. Pornind din satul Pherih, locuit de triburi de șerpași, situat la 4243 m altitudine, ei au străbătut în condiții extrem de grele cei 126 de km ce despart această localitate izolată de orașul Katmandu din Nepal. Condițiile navigației au fost extrem de dificile, canoiștii fiind adesea răsturnați de curenți puternici.

Cu această ocazie, s-a stabilit un nou record mondial al acestui sport. Vechiul record aparținea canoiștilor austrieci, care coboriseră de la înălțimea de 3 200 m, în zona unui alt gigant al Himalayei, muntele Nanga Parbat.

Deși orb, tînărul vest-german de 27 de ani Werner Rathert (stînga) se încumetă să participe la curse de maraton, dînd dovadă nu numai de curaj, ci și de excepțională rezistență. El se antrenează lăsîndu-se condus de prieteni care-l însoțesc fie pe jos, fie pe bicicletă

Foto: KEYSTONE — AGERPRES

FOTBAL ...LA PAS!

Una din cele mai originale inițiative din lumea balonului rotund este aceea a clubului elvețian Grasshopers Zürich, de a organiza săptămînal întîlniri între două echipe de super-veterani ale clubului. Membrii formației trebuie să îndeplinească o singură condiție — aceea de a fi împlinit vîrsta de... șaizeci de ani!

Regulamentul acestor „patriarhi" ai fotbalului diferă de cel obișnuit, deoarece jocul se desfășoară în două reprize a 20 de minute și numai la pas. Dacă vreunul din jucători, cuprins de amintirea tinereții, începe să alerge, arbitrul fluieră imediat penalizînd pe vinovat.

Un amănunt nu lipsit de importanță: într-una din echipe a jucat chiar sir Stanley Rous, președintele F.I.F.A.

JOCURILE BALCANICE DE VOLEI

(Urmare din pag. 1)

3—0 (8, 4, 11) formației noastre. După un debut ceva mai nesigur, voleibaliștii români s-au impus categoric, combinînd cu multă fantezie la fileu și acționînd calm și atent în apărare. **Oros** și **Duduciuc** i-au pus deseori pe **Udișteanu, Bartha, Dumănoiu** și **Tirlici** în situația de a ataca fără blocaj. Scorul ceva mai strîns din ultimul set se datorează decontractării premature a sportivilor noștri, fapt de care au profitat prompt jucătorii iugoslavi, apropiindu-se amenințător: 12—11. Mobilizîndu-se în final, echipa României a cîștigat setul și odată cu el victoria. Cuplul E. Iszmail (Turcia) — T. Todorov (Bulgaria) au condus foarte bine următoarele echipe: ROMÂNIA: Dumănoiu, Tirlici, Duduciuc, Udișteanu, Bartha, Oros; IUGOSLAVIA: Elezovici (Berar), Gvozdanovici (Boricici), Lucaci (Vrakarici), Bakarec (Golianin), Matiasevici, Balancici (Radelievici). Joi este zi de odihnă, întrecerile urmînd să continue vineri dimineață, de la ora 10, cu partida feminină România—Turcia.

ultimele știri ○ ultimele rezultate ○ ultimele știri

La Roland Garros plouă intermitent
MECIUL ILIE NĂSTASE — PINTO BRAVO S-A ÎNTRERUPT

Vremea neprielnică a obligat pe organizatorii turneului de tenis de la Roland Garros să amîne multe meciuri încă de marți după amiază. Din această cauză întregul program de miercuri a trebuit să fie decalat. Dar picăturile de ploaie au continuat să cadă cu unele pauze — și în cursul zilei de miercuri. Din această cauză partida dintre **Ilie Năstase** și chilianul **Pinto Bravo,** care nici nu începuse bine, a fost întreruptă, urmînd să se joace joi.

Iată rezultatele întîlnirilor care au putut totuși avea loc în funcție de capriciile naturii: **simplu bărbați, turul I:** Hallier (Franța) — Borowiak (S.U.A.) 7—6, 7—6, Machan (Ungaria) — **Ovici** (România) 3—6, 6—2, 6—1, Metreveli (U.R.S.S.) — Johansson (Suedia) 7—5, 6—4, Elschenbroich (R.F.G.) — Szoke (Ungaria) 7—6, 6—2, Lara (Mexic) — Joly (Franța) 7—6, 6—1, Gimeno (Spania) — Di Matteo (Italia) 6—7, 6—4, 6—3, Iovanovici (Iugoslavia) — Kuky (Japonia) 5—7, 7—5, 6—3; **simplu femei, turul I:** Margaret Court (Australia) — Pam Teeguarden (S.U.A.) 6—2, 6—2.

CUPA U.E.F.A.

Aseară, la Mönchengladbach, s-a desfășurat returul finalei Cupei U.E.F.A. dintre echipele Borussia Mönchengladbach și F.C. Liverpool. Jucătorii vest-germani au cîștigat cu 2—0 (2—0).

Primul joc a fost cîștigat de F.C. Liverpool cu 3—0, astfel încît trofeul a revenit fotbaliștilor englezi.

PRELIMINARIILE C.M. DE FOTBAL

Aseară, la Göteborg, în preliminariile C. M. (grupa I), s-au întîlnit reprezentativele Suediei și Austriei. Meciul s-a încheiat cu rezultatul de 3—2 (1—0) în favoarea fotbaliștilor suedezi.

Alte amănunte, în ziarul de mîine.

PRIMELE REZULTATE ÎN TURNEUL DE CALIFICARE PENTRU DIVIZIA A LA RUGBY

Ieri a început **Turneul de calificare pentru divizia națională A de rugby,** la care participă patru echipe — de fapt cîștigătoarele celor patru serii din divizia B — și anume: **Constructorul București, Chimia Năvodari, Agronomia Cluj** și **U.R.A. Tecuci.**

După cum se știe, acest turneu se va consuma în trei etape, ieri desfășurîndu-se prima dintre acestea. La București, **Agronomia Cluj** a întîlnit **U.R.A. Tecuci,** de care a dispus cu scorul de 28—3 (12—0).

La Ploiești, pe terenul Vega, **Constructorul București** a pierdut în fața **Chimiei Năvodari** cu scorul de 3—11 (3—4).

În meci-restanță la rugby: PRECIZIA SĂCELE — FARUL CONSTANȚA 6-10 (0-0)

SĂCELE, 23 (prin telefon) În meci restanță pentru divizia A, **Precizia** din localitate a pierdut la **Farul Constanța** cu 6—10 după ce la pauză scorul a fost egal: 0—0. A condus satisfăcător A. Găgeatu. **(Vasile SECĂREANU,** corespondent).

DE PE TERENURILE DE FOTBAL

● În primul meci al finalei „Cupei Libertadores", la Buenos Aires, **Independiente — Colo Colo** (Chile) 1—1. Returul, la Santiago.

● La Cairo, în finala „Cupei R. A. Egipt", **Union Alexandria — National Cairo** 2—1 (1—1).

● Continuîndu-și turneul în Africa, selecționata de tineret a **Braziliei** a jucat la Ndola, cu reprezentativa **Zambiei,** de care a fost învinsă cu 2—1.

● **Benfica Lisabona** a evoluat la Nürnberg, în compania unei combinate a cluburilor **Bayern München** și **F. C. Nürnberg.** Jocul s-a încheiat cu un rezultat de egalitate: 2—2 (2—2), prin golurile marcate de **Eusebio** și **Martinez,** respectiv **Müller** (2). În min. 62, portarul Henrique a apărat un penalty tras de Müller.

● **Alf Ramsey** a alcătuit lotul din care va forma echipa Angliei pentru meciul amical cu selecționata Cehoslovaciei, programat la 27 mai la Praga: **Shilton, Clemence** (portari), **Storey, Hughes, McFarland, B. Moore, Hunter** (fundași), **Ball, Bell, Currie, Madeley, Peters** (mijlocași), **Channon, Chivers, Clarke, Summerbee** (înaintași).

● După 22 de etape, în campionatul Albaniei continuă să conducă **Dinamo Tirana,** cu 36 p urmată de **Besa** — 32 p și **Partizani Tirana** — 30 p. În etapa a 22-a Dinamo — Besa 1—1 și Partizani — Flamurtari 3—1.

Redacția și administrația: București, str. Vasile Conta nr. 16; telefoane: centrala 11.10.05, secția corespondenți 11.51.09, interurban 72 și 286; telex: sportrom buc. 180. Tiparul I. P. „Informația", București 40 368

Biblioteca Județeană Târgu-Mureș

PROLETARI DIN TOATE ȚĂRILE, UNIȚI-VĂ!

Sportul

ZIAR AL CONSILIULUI NATIONAL PENTRU EDUCAȚIE FIZICĂ ȘI SPORT

ANUL XXIX — Nr. 7423 | 4 PAGINI 30 BANI | Vineri 25 mai 1973

VIZITA PREȘEDINTELUI CONSILIULUI DE STAT, NICOLAE CEAUȘESCU, ÎN ITALIA

ÎN ORAȘUL TORINO, ÎNALȚII OASPEȚI ROMÂNI AU FOST ÎNTÎMPINAȚI CU ACELEAȘI SENTIMENTE DE STIMĂ ȘI PRIETENIE, CARE AU FOST MANIFESTATE DE LA ÎNCEPUTUL CĂLĂTORIEI PE PĂMÎNTUL ITALIEI

Cea de-a patra zi a vizitei în Italia a președintelui Consiliului de Stat al Republicii Socialiste România, Nicolae Ceaușescu, și a tovarășei Elena Ceaușescu a oferit, în continuare, solilor poporului român prilejul de a putea cunoaște nemijlocit dezvoltarea economico-socială a țării gazdă, realizările poporului italian, bogățiile sale spirituale.

Călătoria în regiunea Piemont și, îndeosebi, în orașul Torino — care a constituit principalul obiectiv al programului zilei de joi —, sosirea la Milano au prilejuit noi întîlniri cu muncitori și specialiști, cu oameni politici și reprezentanți ai cercurilor economice. Atît la Uzinele „Fiat — Mirafiori", cît și la Ivrea, unde își au sediul Uzinele „Olivetti", ca de altfel pretutindeni pe străzile capitalei Piemontului, iar apoi la Milano, șeful statului român a fost întîmpinat cu sentimente de stimă și simpatie.

...Este ora 9 dimineața. Coloana de mașini părăsește pitoreasca stațiune maritimă Portofino, îndreptîndu-se spre Genova.

Traseul de o rară frumusețe străbate principalele localități ale coastei ligurice, oferind privirii peisaje încîntătoare.

La aeroportul din Genova, președintele Consiliului de Stat, Nicolae Ceaușescu, și tovarășa Elena Ceaușescu sînt salutați de prefectul provinciei Liguria, Giacomo Veglia, de primarul orașului Genova, Giancarlo Piombino, de președintele provinciei Genova, Rinaldo Magnani, cu soțiile, de alte persoane locale.

Președintele Consiliului de Stat, Nicolae Ceaușescu, și tovarășa Elena Ceaușescu, împreună cu persoanele oficiale române, sînt însoțiți în vizita lor de ministrul secretar de stat Giulio Cajati, de Antonino Restivo, ambasadorul Italiei la București, și Iacob Ionașcu, ambasadorul României la Roma.

Avionul prezidențial se îndreaptă spre Torino.

După aproximativ 30 de minute de zbor, aeronava aterizează pe aeroportul Torino-Caselle, împodobit cu drapelele celor două țări.

În întîmpinarea președintelui Nicolae Ceaușescu și a tovarășei Elena Ceaușescu se află Giuseppe Salerno, prefectul provinciei Torino, Guido Secreto, primarul orașului Torino, Stefano Milelli, primarul localității Caselle, deputați și senatori, alte persoane oficiale.

Președintele Nicolae Ceaușescu este primit cu onoruri militare.

Torino — capitala provinciei Piemont —, oraș de veche cultură cu o îndelungată și glorioasă istorie, care își află începuturile cu peste 2 000 de ani în urmă, are pentru noi, românii, o semnificație aparte evocînd prin mărturii emoționante legăturile româno-italiene. Momentul cel mai grăitor îl reprezintă întîlnirea, în perioada unificării atît a Italiei, cît și a Principatelor Române, dintre Cavour și Vasile Alecsandri. Ele ne amintesc, de asemenea, despre înființarea, în 1863, a primei catedre de limbă și literatură română, creată de Alexandru Ioan Cuza, care, printr-o lege adoptată de Adunarea Națională, o încredințează lui Giovenale Ruscalla, declarat cetățean de onoare al României.

De-a lungul timpului, torinezii au păstrat vie în inimile lor prietenia față de poporul nostru, au cultivat cu dragoste relațiile româno-italiene, care în cursul ultimilor ani s-au întărit și dezvoltat continuu.

Aceste profunde sentimente de amiciție față de poporul român torinezii au dorit să le exprime plenar cu ocazia vizitei președintelui Nicolae Ceaușescu.

Pretutindeni pe unde trece cortegiul oficial, președintele Nicolae Ceaușescu este salutat cu cordialitate de locuitori bucuroși să-i ureze un călduros „Bun venit!"

La uzinele „Fiat — Mirafiori", președintele Nicolae Ceaușescu, și tovarășa Elena Ceaușescu, persoanele oficiale române, sînt întîmpinați la intrare de Giovanni Agnelli, președintele Grupului „Fiat", de directorii generali Nicolo Gioia și Francesco Rotta și de alți membri ai conducerii uzinei.

În holul de onoare al uzinelor, unde se află expuse cîteva din cele mai noi creații ale „Fiat", președintele Grupului, Giovanni Agnelli, adresează un salut de „Bun venit" înaltului oaspete român.

Șefului statului român îi sînt apoi prezentate cîteva din coordonatele acestui gigant industrial, care, de la înființarea sa, în 1899, și pînă în prezent, a ajuns să producă circa 90 la sută din totalul autovehiculelor create în Italia.

Președintele Consiliului de Stat al României este invitat să semneze în cartea de onoare a întreprinderii, după care, în semn de omagiu, i se înmînează un model în miniatură al primului automobil produs de „Fiat", cu inscripția „În onoarea președintelui Consiliului de Stat al Republicii Socialiste România, Nicolae Ceaușescu".

Apoi, într-o mașină deschisă, președintele Nicolae Ceaușescu, însoțit de Giovanni Agnelli, vizitează principalele secții ale Uzinei „Fiat — Mirafiori".

De-a lungul întregului traseu de circa 15 km, muncitorii își lasă pentru cîteva momente lucrul, fac șefului statului român o primire deosebit de călduroasă. La intrarea în secția mecanică I, pe o pancartă era scris: „Muncitorii de la Fiat salută poporul român și pe președintele Ceaușescu". Grupuri de muncitori se apropie de mașina în care se află oaspetele mult stimat, îi string călduros mîna adresînd urări de succese și mai mari poporului român. „Trăiască Ceaușescu, trăiască România", salută mulți dintre aceștia.

Sînt momente emoționante care ilustrează larga popularitate de care se bucură șeful statului român, aprecierea rolului său în edificarea României moderne.

La încheierea vizitei în uzină, președintele Nicolae Ceaușescu s-a întreținut în clădirea Consiliului de administrație, cu Giovanni Agnelli. Au fost abordate aspecte ale dezvoltării relațiilor de cooperare dintre întreprinderile românești și firma Fiat.

În onoarea președintelui Nicolae Ceaușescu și a tovarășei Elena Ceaușescu, ministrul secretar de stat Giulio Caiati a oferit, în palatul prefecturii din Torino, un dejun.

Vizita a continuat în cursul după-amiezii.

O NOUĂ MEDALIE DE AUR LA C.E. DE POPICE (juniori)

Vasilica Pințea și Elisabeta Szilagyi — campioane europene la perechi

VASILICA PINȚEA

ELISABETA SZILAGYI

PREROV, 24 (prin telefon). La proba de perechi fete, din cadrul celei de a III-a ediții a campionatelor europene de popice (juniori), sportivele noastre au obținut o excelentă performanță, cucerind medalia de aur. Cele două tinere jucătoare, care au reușit să cîștige în această dificilă întrecere **titlul de campioane europene sînt VASILICA PINȚEA și ELISABETA SZILAGYI**, care au realizat 787 de puncte: Pințea 415 p d — cel mai bun rezultat înregistrat în întrecerile de joi — iar Szilagyi 372 p. Este a doua medalie de aur pe care o cîștigă sportivele noastre la ediția ceHoslovacă a „europenelor". După cum se știe, și la prima probă, pe echipe, reprezentativa feminină a țării noastre a cucerit titlul continental. Cele două jucătoare, proaspetele campioane europene, și-au asigurat de fapt un avantaj greu de depășit încă de la începutul probei de perechi, miercuri, iar joi, în ultimele manșe, doar perechea Wilke — Lindner (R.D. Germană) s-a apropiat de cifra realizată de Pințea și Szilagyi (781 p d). O altă pereche românească, **Bălașa Mirică și Erica Szász** a ocupat locul 5 cu 755 p d.

La băieți, titlul a revenit cuplului maghiar format din **Csanyi — Revesz** campion european la individual, în urmă cu doi ani — și **Revesz.** Popicarii noștri nu s-au clasat în primele 10 locuri.

Rezultatele probei de perechi — fete (cîte 100 lovituri mixte): 1. **Vasilica Pințea — Elisabeta Szilagyi (România) 787 p d,** 2. Wilke — Lindner (R.D.G.) 781 p. d, 3. Vatzi — Nagy (Ungaria) 763 p d; **băieți** (cîte 200 lovituri mixte): **1. Csanyi — Revesz (Ungaria) 1756 p d,** 2. Pracser — Pall (Austria) 1754 p d, 3. Dobes — Dusek (Cehoslovacia) 1736 p d.

Vineri, în ultima zi a campionatelor, se dispută proba individuală la fete și băieți.

ȘEDINȚA LĂRGITĂ A BIROULUI EXECUTIV AL C.N.E.F.S.

A fost adoptat programul de pregătire a sportivilor români pentru Jocurile Olimpice din 1976

Ieri a avut loc ședința lărgită a Biroului Executiv al C.N.E.F.S., la care au participat și membri ai Comitetului Olimpic Român, președinți și secretari generali ai federațiilor sportive.

La primul punct al ordinei de zi a fost dezbătut Programul de pregătire a Jocurilor Olimpice din 1976, întocmit în conformitate cu sarcinile trasate de Hotărîrea Plenarei Comitetului Central al Partidului Comunist Român cu privire la dezvoltarea continuă a educației fizice și sportului, din 28 februarie — 2 martie 1973. Acest program a fost elaborat după consultările și propunerile unui larg cerc de tehnicieni, instituțiilor cu atribuții în domeniul sportului, federațiilor, consiliilor județene pentru educație fizică și sport, cluburilor sportive de performanță. De asemenea, s-a ținut seama de concluziile care au rezultat din analiza participării la Olimpiada anterioară de la München.

Planul de pregătire olimpică cuprinde principalele direcții de acțiune, principiile de selecție, metodologia și sarcinile privind dirijarea și controlul procesului de antrenament.

Au luat cuvîntul tovarășii: general lt. *Marin Dragnea*, prim-vicepreședinte al C.N.E.F.S., *Virgil Cazacu*, prim-adjunct al ministrului educației și învățămîntului, membru în Biroul Executiv, *Emil Ghibu* și *Miron Olteanu*, secretari ai C.N.E.F.S., *Gh. Pasat*, președintele F. R. Tir, *Gh. Guriev*, președintele F. R. Box, *Alex. Crăciunescu*, președintele F. R. Lupte, *Elena Poparad*, președinte al F. R. Gimnastică, *Tudor Vasile*, membru în Biroul Executiv, președinte al C.M.B.E.F.S., *Lia Manoliu*, vicepreședinte al C.N.E.F.S., *Ion Șiclovan*, vicepreședinte al C.N.E.F.S., rectorul I.E.F.S., *Alexandru Șiperco*, vicepreședinte al Comitetului Olimpic Român, membru în C.I.O., *Aurel Vernescu*, membru în Biroul Executiv, *Jean Zamfir*, secretar general al F.R. Caiac-canoe, *Gh. Barani*, secretar general al F.R. Tir, *Constantin Popescu*, membru al Biroului Executiv.

Cu un sentiment de o deosebită satisfacție a fost relevat puternicul ecou mobilizator al Hotărîrii partidului cu privire la dezvoltarea mișcării sportive, care a creat posibilitatea unei orientări precise și inițierea unor acțiuni concrete, reflectate și în planul de pregătire olimpică, apreciat unanim. Vorbitorii au contribuit în mod eficient la perfecționarea și definitivarea programului de pregătire olimpică 1973—1976. S-a constatat că există posibilități și perspective pentru ca în 1976 să se obțină, de către sportivii români, un număr mai mare de puncte și medalii, inclusiv de aur, decît la oricare dintre edițiile anterioare ale Jocurilor Olimpice.

În încheierea dezbaterilor cu privire la programul de pregătire olimpică a luat cuvîntul tovarășul *Emil Drăgănescu*, președinte al C.N.E.F.S.

Biroul Executiv al C.N.E.F.S. a adoptat în unanimitate programul de pregătire al sportivilor români pentru Jocurile Olimpice din anul 1976.

În continuarea lucrărilor, membrii Biroului Executiv au fost informați asupra desfășurării plenarelor consiliilor județene pentru educație fizică și sport care au avut loc recent.

De asemenea, a fost prezentat un referat despre pregătirea echipei reprezentative de fotbal a țării noastre pentru meciul din 27 mai a.c. cu echipa R.D. Germane, din cadrul preliminariilor campionatului mondial.

Biroul C.N.E.F.S. a discutat și rezolvat probleme ale activității curente.

ACTIVITATE BOGATĂ PE AGENDA COMPETIȚIILOR SPORTIVE DE MASĂ

Aer, soare, mișcare, voioșie — iată caracteristici ale activității desfășurate în aer liber pe terenurile de sport ale școlilor.

Fluxul activităților de masă se menține, în continuare, la o cotă ridicată. În asociațiile sportive din întreprinderi și instituții, în școli și universități, au loc numeroase întreceri, competiții dotate cu cupe și trofee tradiționale, festivaluri polisportive, duminici cultural-sportive, alte acțiuni menite să atragă pe terenurile de sport, în activitățile de mișcare, un număr cît mai mare de cetățeni ai patriei.

Iată o scurtă trecere în revistă a principalelor evenimente:

ÎNCHEIEREA ANULUI SPORTIV UNIVERSITAR LA INSTITUTUL AGRONOMIC „N. BĂLCESCU"

Peste 1 500 de tineri și tinere de la Institutul agronomic „Nicolae Bălcescu" au marcat, printr-o reușită serbare, încheierea anului sportiv universitar. Cu acest prilej, au avut loc meciuri finale ale campionatului inter-facultăți la baschet, handbal, atletism și judo. Un punct de atracție al programului l-a constituit evoluția ansamblului feminin de gimnastică, pregătit și condus de maestra emerită a sportului **Elena Dobrovolschi**, care a prezentat o frumoasă și spectaculoasă suită de exerciții.

TROFEUL „ANDREI MUREȘANU" — UN SUCCES DEPLIN

În contextul marilor manifestări politice, culturale și artistice pe care le-a prilejuit aniversarea a 125 de ani de la Revoluția din 1848, s-a înscris o competiție sportivă de amploare a elevilor din Dej, de la liceul ce poartă numele unuia dintre bărbații de seamă ai acelor vremuri, poetul patriot **Andrei Mureșanu.**

Întrecerea a reunit aproape 150 de școlari din Cluj, Oradea, Baia Mare, Bistrița, Năsăud, Zalău, Gherla, Mediaș și Dej, desfășurîndu-se la atletism, volei, baschet și handbal.

Timp de trei zile, frumoasa bază sportivă a liceului amfitrion a fost gazda unor dispute tinerești, dinamice și spectaculoase. Competiția — ireproșabil organizată și de foarte bun nivel tehnic — a constituit, totodată, prilejul unui util schimb de experiență între școlile sportive din această zonă a țării, angajate acum cu mult mai multă fermitate în pregătirea schimbului de mîine al marii performanțe sportive românești.

Și încă un amănunt demn de a fi reținut: cu prilejul meciului feminin de baschet dintre echipa liceului gazdă și cea a școlii sportive din Oradea, a fost aprinsă pentru prima oară instalația nocturnă a

(Continuare în pag. a 2-a)

La Mediaș — două unități școlare cu rezultate total diferite în activitatea sportivă

Două unități școlare ale aceluiași oraș — Mediaș: Școala generală nr. 1 și Liceul „Axente Sever". Le-am vizitat de curînd, cu dorința de a cunoaște modul în care inițiativa, pasiunea, sentimentul datoriei se fac simțite în activitatea profesorilor de educație fizică pentru traducerea în fapte a prevederilor recentei Hotărîri de partid cu privire la dezvoltarea continuă a educației fizice și sportului.

DOUĂ BAZE SPORTIVE CU ASPECT CONTRADICTORIU

Ne-a frapat, de la bun început deosebita îngrijire a terenurilor cu zgură, de handbal, baschet și volei (ultimul suprapus cu unul de tenis), udate în chiar momentul sosirii noastre de către mai multe eleve ale Școlii generale nr. 1. O împrejmuire de sîrmă (executată în atelierele școlii de către elevi — după cum aveam să aflăm mai tîrziu) completa tabloul unei mici, dar cochete baze sportive, care avea să fie îmbogățită, în scurtă vreme, prin instalarea unui solid portic din țevi metalice pentru gimnastică. Se vedea peste tot mîna unui gospodar priceput și inimos, în „persoana" căruia am descoperit... doi profesori de sport: Gheorghe Macksay și Johanna Hermann.

Iată și imaginea inversă, aceea a bazei sportive a Liceului „Axente Sever". Suprafața bituminată găzduia coșuri cu inele fără plasă, un teren de tenis și altul de volei, de asemenea fără plase; suprafața destinată baschetului era nemarcată (se terminase, oare, vopseaua la... jumătatea drumului?!), împrejmuirea făcută tot pe jumătate. Dar, mult mai grav se prezentau lucrurile la terenul de fotbal, aflat în imediată apropiere. Aspectul de maidan (cuvîntul nu este prea tare) era accentuat de smocurile de iarbă crescute în voie, ici-colo, de stîlpii de beton aruncați la întîmplare (elevii și copiii joacă, oricum, fotbal; pericolul accidentelor este, așadar, destul de mare...), de o pistă de atletism cu

Radu TIMOFTE

(Continuare în pag. a 2-a)

RECORD DE PARTICIPARE ÎN CAMPIONATUL REPUBLICAN PE AMBARCAȚIUNI MICI, REZERVAT SCHIFIȘTILOR

Campionatul republican pe ambarcațiuni mici, rezervat celor mai buni schifiști seniori din țară, a debutat ieri dimineață, pe pistele de apă ale lacului Snagov, reunind la start o cifră record de participanți — 114! Edificatoare în privința interesului cu care 11 cluburi din țară au privit întrecerile, această cifră de concurenți a bucurat, firește, pe specialiștii federației care — trecînd peste dificultățile organizatorice impuse de creșterea substanțială (și neașteptată!) a numărului de participanți — au urmărit cu deosebit interes fiecare probă în parte. Subliniem acest lucru pentru că, după cum se știe și am anunțat la timpul cuvenit, campionatul republican pe ambarcațiuni mici constituie criteriul de selecție în vederea alcătuirii loturilor naționale.

Prima reuniune, desfășurată dimineața, pe un timp splendid, a programat serii le, atît la fete, cît și la băieți. Întrecerile feminine au început cu proba de schif simplu, care a oferit în fiecare din cele 6 serii dispute dîrze, clarificate uneori numai pe linia de sosire. Cel mai bun timp a fost înregistrat de timișoreanca Maria Micșa (cîștigătoarea detașată a seriei a 3-a), cronometrată în 4:06,0, timpul următor aparținînd Elisabetei Lazăr de la U. T. Arad — 4:06,5! Alături de cele două schifiste, în semifinale au mai obținut calificarea directă G. Blidaru (CNU), I. Kondorossy (U. T. Arad), M. Singiorzan (CNU) și T. Boicu (CNU).

În următoarea probă feminină, 2+1, clubul Voința București, prezent cu 6 echipaje în concurs, a reușit să obțină trei locuri directe în semifinale (echipajele conduse de Stoian, Wiener și Lincaru). Din seria a 4-a s-a calificat, însă, barca avînd ca stroc pe C. Neacșu (Metalul București), care a făcut o cursă bună, înregistrînd și cel de-al doilea timp al probei.

Disputele băieților, nu așa de dîrze cum ne așteptam, au avut loc la probele de schif simplu, 2+1 și 2 f.c. La simplu, cea mai frumoasă impresie ne-a lăsat-o reprezentantul clubului Steaua, G. Mereuță, care a și înregistrat un timp net superior atît adversarilor săi din serie, cît și celorlalți cîștigători. Cronometrat în 7:43,0, schifistul bucureștean se anunță principalul favorit al tricoul de campion.

Proba de 2+1 i-a readus în scenă pe foștii campioni mondiali Șt. Tudor, P. Ceapura și L. Lovrenschi. Confirmînd forma bună manifestată la campionatul de fond, ei au cîștigat de o manieră categorică seria în care au tras, obținînd totodată cel mai bun timp al probei (7:16,0).

La 2 f.c., echipajul dinamovist cu Emerich Gall stroc, a realizat 7:24,4 în seria I, timp cu care a obținut dreptul de a participa în semifinală și care este superior timpilor înregistrați de celelalte echipaje calificate direct: Dinamo (cu Dănilă), Dinamo (cu Tușa) și Dinamo (cu Oanță).

În semifinale s-au mai calificat Constantin (Steaua), Budurișan (Steaua), Pîslaru (CNU), Popescu (CNU) și Silași (Dinamo) — la simplu, Dinamo (cu Mitarcă), Dinamo (cu Moldoveanu) — la 2+1. Începute în cursul după-amiezii de ieri, recalificările continuă astăzi dimineață, urmînd ca după-amiază, de la ora 17,15, să se dispute semifinalele.

Horia ALEXANDRESCU

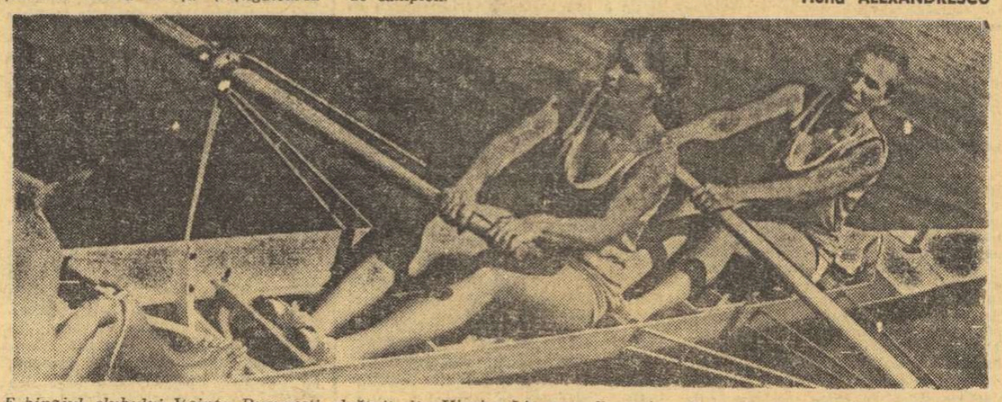

Echipajul clubului Voința București alcătuit din Viorica Lincaru, Ecaterina Trancioveanu + Aneta Matei, cîștigătorul uneia dintre seriile probei 2+1.
Foto: Theo MACARSCHI

DUMINICĂ, MECIUL CU SELECȚIONATA R. D. GERMANE

PREGĂTIRILE FOTBALIȘTILOR NOȘTRI SE APROPIE DE FINAL

Intrăm, deci, în „linia dreaptă" a preparativelor pentru întîlnirea cu selecționata **R. D. Germane.** În vreme ce viitorii adversari ai tricolorilor disputau un ultim meci-test, la Kiembaum, locul de pregătire a

Nunweiller VI, în plină acțiune, în ultimul meci de verificare a lotului reprezentativ, disputat miercuri după amiază în compania divizionarei B Progresul.
Foto: S. BAKCSY

partidei de la București, fotbaliștii noștri discutau cele mai importante concluzii desprinse din partida lor de încheiere a verificărilor, aceea cu Progresul, desfășurată alaltăieri pe stadionul „23 August". Antrenorii **Valentin Stănescu și Robert Cosmoc au urmărit, în acel joc, și o testare a rezistenței, întreruperile nefiind utilizate, tocmai spre a solicita, fizic, cît mai mult pe componenții lotului. Și înlocuirile care au avut loc la pauză au urmărit același obiectiv, adică mentinerea în teren pe durata celor 90 de minute a jucătorilor care aveau nevoie de o solicitare mai mare, spre creșterea potențialului fizic.**

Aceste observații, ca și altele, au figurat în discuția care a avut loc ieri dimineață, la Snagov. Sigur că s-a cerut și opinia jucătorilor și Dinu, Sătmăreanu, Dumitru și ceilalți componenți ai lotului au exprimat părerile lor în scopul unei și mai bune conlucrări între compartimente, a cuplurilor etc. S-a remarcat interesul cu care s-a discutat, sensul conștient al participării la pregătiri și meciuri a fiecărui jucător.

Programul antrenamentelor începe, în mod firesc, să scadă în intensitate. Miercuri, după revenirea de la București, jucătorii au făcut odihnitoare și reconfortante băi cu aburi, după care s-au destins în ambianța splendidă a Snagovului. Ieri dimineață, după amintita discuție asupra jocului-test cu Progresul, jucătorii care au evoluat numai în repriza secundă a partidei de pe stadionul „23 August" au efectuat un antrenament. În continuare, cîteva ore libere dedicate lecturii sau plimbării. După-amiază, s-a desfășurat un nou antrenament general de intensitate medie.

Astăzi, penultima zi a pregătirilor, va debuta cu un control medical. Din nou, **dr. Dumitru To-**

(Continuare în pag. a 3-a)

ACTIVITATE BOGATĂ PE AGENDA COMPETIȚIILOR SPORTIVE DE MASĂ

(Urmare din pag. 1)

bazei sportive „Andrei Mureșanu" din Dej.

„FESTIVALUL PRIMĂVERII"

În cadrul amplei acțiuni **„Primăvara culturală bucureșteană"**, Comitetul sectorului 3 U.T.C., în colaborare cu organele sportive și cu clubul Metalul, organizează duminică 27 mai, între orele 8—21, o frumoasă și atractivă acțiune de masă, sportivă și distractivă, **„Festivalul primăverii"**, pe stadionul „Metalul".

Pe lîngă programul artistic, susținut de cîțiva dintre cei mai populari soliști de muzică ușoară, se vor desfășura numeroase activități sportive, concursuri și demonstrații de volei, handbal, atletism, fotbal (băieți și fete), dirt-track, box, judo ș.a., la care își vor da concursul peste 1 000 de sportivi fruntași ai sectorului.

EXCURSIE CICLOTURISTICĂ

Comisia municipală de cicloturism inițiază, în această duminică, o nouă acțiune de masă, deschisă pionierilor și elevilor din Capitală posesori de biciclete. Se va pedala în grup pînă la pădurea și lacul Comana, zonă de agrement a Capitalei deosebit de atractivă prin rezervația de bujori (unică în țară) care există acolo.

Adunarea participanților se va face la ora 8, în fața Parcului sportiv Dinamo de pe Șos. Ștefan cel Mare. Startul se va da la ora 8,30.

„CUPA PRIETENIA" LA A 15-A EDIȚIE

Întîlnirile dintre sportivii Fabricii de mobilă (IPROFIL) și cei ai Institutului Medico-farmaceutic din Tg. Mureș dețin o frumoasă tradiție. Competiția lor, dotată simbolic cu „Cupa prieteniei", a sărbătorit, în acest an, ediția a 15-a, jubiliară.

Peste 400 de tineri muncitori și studenți s-au întrecut la volei, tenis de masă și șah. Victoriile au fost împărțite: studenții au cîștigat la volei și șah, muncitorii de la Fabrica de mobilă la fotbal și tenis de masă.

„POLITEHNIADA" LA BASCHET

Desfășurată timp de trei luni, populara competiție studențească bucureșteană „Politehniada" la baschet a opus în finală pe cele mai bune din cele 12 echipe care au luat startul. Formația **Facultății de automatică** a învins cu 61—58 pe aceea a Facultății de electrotehnică.

HALTERE

De azi, pînă duminică

CLUJUL GĂZDUIEȘTE CAMPIONATELE NAȚIONALE

De astăzi și pînă duminică, 125 de halterofili din toate colțurile țării își vor disputa întîietatea pentru cucerirea titlurilor de campioni republicani, la cele 9 categorii de greutate.

Orașul Cluj — cunoscut prin popularitatea de care se bucură aci sportul halterelor — va fi gazda acestor

PROGRAMUL ÎNTRECERILOR („Sala Armatei")

VINERI, ora 17: **cat. muscă și cocoș;**
SÎMBĂTĂ, ora 10 și 17; **cat. pană, ușoară, semimijlocie, mijlocie și semigrea;**
DUMINICĂ, ora 10: **cat. grea și supergrea;** campionatele naționale de culturism

importante întreceri, considerate un ultim test pentru halterofilii fruntași, care se pregătesc în vederea apropiatelor campionate europene de la Madrid. Este vorba în primul rînd de **I. Hortopan, Z. Fiat, P. Ruja** (cat. muscă), **M. Grigoraș** (cat. cocoș), **V. Rusu** și **V. Daniel** (cat. pană).

Primul campionat național care se va desfășura conform noului regulament (la două stiluri) va oferi, desigur, dispute pasionante, la toate categoriile și sperăm că ele se vor solda cu cît mai multe recorduri și rezultate de valoare. Să trecem acum în revistă pe unii dintre favoriții pe categorii, pentru a ne face o imagine mai clară asupra interesului pe care-l reprezintă întrecerile pentru cele 9 titluri puse în joc.

La categoria muscă, lupta se va da între Hortopan, Fiat (care după ce a reintrat în concursul de la Moscova — 92,5 kg. la smuls și 115 kg. la aruncat, dorește să-și îmbunătățească performanțele) și tînărul Ruja.

La „cocoș" **M. Grigoraș** nu are contracandidat, ca și **Gh. Mîinea** la „mijlocie", **S. Herghelegiu** la „grea" și **V. Deac** la „supergrea". În schimb, la alte categorii, spectatorii vor asista la lupte strînse: **V. Rusu** și **V. Bădescu** la „pană", **F. Balaș** (favorit) cu A. Miuț și V. Daniel, recordmanul european de juniori la „ușoară", **D. Constantin, S. Apostol** și **Gh. Bercea** la „semimijlocie", **Gh. Teleman, I. Popescu** și **Ș. Pintilie** la „semigrea".

Ca și în alte ediții, se va proceda, prin sondaj, la controlul anti-doping, aceasta pentru ca disputele să se desfășoare în limitele unei perfecte sportivități.

CAIAC-CANOE

SPORTIVII ROMÂNI PARTICIPĂ LA TREI REGATE INTERNAȚIONALE

După un început de sezon bogat în întreceri (printre care și reușitul concurs „Regata Steaua", cu participarea unor sportivi din U.R.S.S. și Bulgaria, desfășurat recent pe Snagov), caiaciștii și canoiștii noștri fruntași iau startul într-o suită de competiții internaționale, peste hotare. Astfel, ieri **s-au deplasat în Bulgaria, pe calea aerului, numeroși componenți ai reprezentativelor de caiac-canoe ale țării noastre pentru a concura pe** pista de apă de la **Plovdiv**, la prima confruntare sportivă de importanță din calendarul internațional, care, prin prisma edițiilor anterioare, **se anunță** și acum deosebit de interesantă și edificatoare în ceea ce privește ierarhia maeștrilor europeni ai padelei sau pagaei, la ora actuală. În program figurează **numai probe olimpice: simbătă — serii și semifinale; duminică — toate finalele.**

Luni, 28 mai, este zi rezervată tradiționalei **întîlniri de juniori** (masculin și feminin) **România — Bulgaria.** Marea majoritate a curselor se vor disputa pe distanța de 500 m, numai cîteva probe pe 1 000 m fiind rezervate băieților. În anul viitor, acest „bilateral" va fi organizat, din nou, la noi.

Ultima regată internațională din această primă suită de trei, „Dinamoviada", va avea loc, la sfîrșitul lunii, la Leningrad.

TENIS DE MASĂ

Surpriză în campionatul republican

C. S. M. CLUJ INVINSĂ DE ȘC. SP. BUZĂU

Penultima etapă a turului campionatului diviziei naționale A la tenis de masă s-a încheiat cu următoarele rezultate: Școala sportivă Buzău — C.S.M. Cluj 10—7! La Buzău, s-a înregistrat cea mai mare surpriză a campionatului, proaspăta promovată în divizie, Școala sportivă, întrecînd redutabila echipă C.S.M. Cluj, în rîndul căreia evoluează cîțiva jucători consacrați. Iată autorii victoriei: Popovici 3 v, Ancel 3 v, Romanescu 2 v, Drăgulin 2 v, respectiv Doboși 4 v, Giurgiucă 2 v, și dublul Doboși-Giurgiucă. **(C. TEODORESCU** — coresp. județean)

Comerțul Tg. Mureș — Universitatea Craiova 9—4. Evoluînd mai bine ca în etapa precedentă, gazdele au obținut o victorie concludentă în fața studenților craioveni. Au punctat Valici 2 v, Singiorgian 2 v, Szentivani 3 v, Naftali 1 v și cuplul Naftali-Singiorgian, respectiv Firănescu 3 v, Arjoca 1 v. **(Ion PĂUȘ** — coresp. județean).

În sala Floreasca s-au disputat patru partide.

Progresul București — Locomotiva București 9—6. După disputarea a 7 partide, scorul era favorabil echipei Progresul cu 6—1, lăsînd să se întrevadă că aceasta va realiza o victorie facilă. Jucătorii de la Locomotiva au reușit, însă, să reducă din handicap, ajungînd la scorul de 6—8. Dar, în meciul decisiv, Ovanez l-a învins în două seturi pe Danielis și, odată cu aceasta, Progresul s-a clasat pe primul loc în clasament la sfîrșitul turului, neînvinsă. Iată autorii victoriilor: Ovanez 4 v, Luchian 3 v, Sîndeanu 1 v și perechea Luchian-Ovanez, respectiv Macovei 3 v, Danielis 2 v, Gheorghiu 1 v.

I.E.A.B.S. București — C.S. Arad 1—9. Partidă importantă pentru subsolul clasamentului. Formația arădeană, în rîndul căreia a evoluat și jucătorul T. Covaci, a cîștigat la un scor categoric, înscriind astfel o victorie pe cît de meritată pe atît de prețioasă, prin: Trupel 3 v, Covaci 2 v, Simin 2 v, Stumper 1 v și cuplul Simin-Trupel. Pentru I.E.A.B.S. a cîștigat Hosu.

Politehnica București — Voința București 9—8. Partidă de mare luptă. Ambele formații merită felicitări pentru felul în care au evoluat. La scorul de 8—7 pentru Voința, Antal a cîștigat la Panait, după un meci dîrz, iar Colțescu, după ce a fost condus de Podgoreanu, a reușit să cîștige și astfel să aducă victoria echipei sale. Au punctat: Antal 4 v, Gheorghe 3 v, Colțescu 1 v și dublul Antal-Gheorghe, respectiv Panait 3 v, Bodea 2 v, Stamatescu 2 v și Podgoreanu.

Politehnica București — Voința București 5—1. Singura partidă feminină programată a opus echipele Politehnica și Voința. Studentele, în rîndul cărora a evoluat Carmen Crișan, au cîștigat pe merit. Au cîștigat Carmen Crișan 2 v, Nicoleta Spiridon 2 v, Roberta Toma 1 v, respectiv Mariana Baciu.

Florin SANDU
Aurel PĂPĂDIE

LUPTE

Vineri, simbătă și duminică

TURNEUL PE CATEGORII AL DIVIZIEI DE „LIBERE"

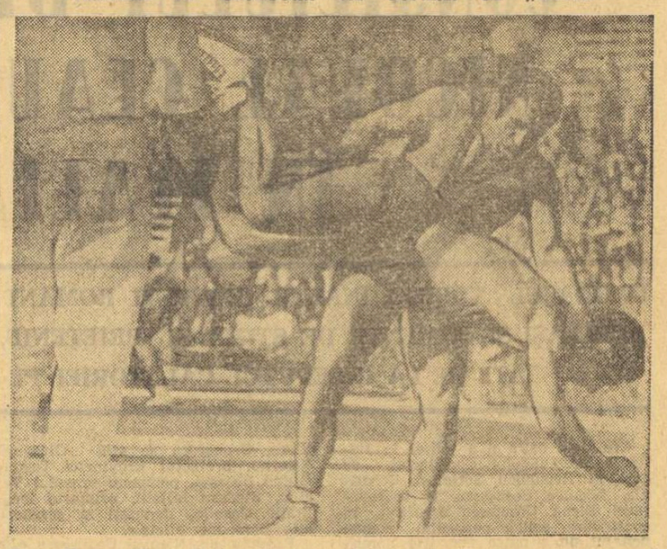

Petre Coman (Steaua), în acțiune, unul dintre luptătorii cu cele mai mari șanse de a obține punctajul maxim la confruntările de la Ploiești

Luptătorii din cele 27 de echipe ale diviziei A de „libere" încep astăzi, la **Ploiești, Brașov** și **Tg. Mureș**, întrecerile primului lor turneu pe categorii. Competiția, așa cum s-a constatat și la aceea de lupte greco-romane, este deosebit de dificilă. Toți luptătorii vor susține în intervalul celor trei zile ale turneului cîte 8 partide.

La turneul de la Ploiești vor participa luptătorii echipelor din seria I: **Steaua** și **Dinamo București, I.C.H. Hidrotehnica Constanța, Montorul T.C.I. Pitești, Tricolorul Călărași, Dunărea Galați, Nicolina Iași, Progresul Brăila** și **Petrolul Ploiești.** După cum se știe, marea majoritate a luptătorilor din lotul național fac parte din unele formații programate la Ploiești: **Steaua, Dinamo, Progresul** și **Nicolina.**

Cu mult interes sînt așteptate și confruntările turneului de la Brașov (seria a II-a), deoarece mai mulți luptători sînt de valori apropiate: **Rapid București, Dinamo Brașov, Vulturii Textila Lugoj, C. S. Satu Mare** și **C.F.R. Timișoara.** În afara acestora vor mai participa **C.S.M. Reșița, A.S.A. Brașov, Șc. sp. Olimpia Craiova** și **Vagonul Arad.**

Iată și echipele ai căror luptători se vor întîlni la Tg. Mureș (seria a III-a): **C.S.M. Cluj, Steagul rosu Brașov, Jiul Petrila, Lemnarul Odorhei, C. S. Tîrgoviște, Autosport Sf. Gheorghe, Progresul București, Constructorul Hunedoara** și **Mureșul Tg. Mureș.**

AMĂNUNTE DESPRE EVOLUȚIA ECHIPEI NOASTRE LA BUDAPESTA

PENTATLON modern

După cum s-a mai anunțat, un grup de pentatlonișți români a participat zilele trecute la un concurs internațional desfășurat la Budapesta, la care au fost prezenți numeroși sportivi valoroși din Europa. La înapoiere, antrenorul Gheorghe Tomiuc ne-a vizitat la redacție, împărtășindu-ne cîteva impresii despre această importantă întrecere.

— Cum apreciați valoarea concursului?

— Avem toate motivele să credem că sportivii noștri și-au verificat forțele într-o întrecere de ridicată dificultate. Să amintesc faptul că la start au fost prezente echipele reprezentative ale U.R.S.S., Ungariei, R.F. Germaniei, Poloniei, Austriei și României, precum și numeroase formații de club din țara gazdă. Am reîntîlnit aici mulți pentatlonișți care au evoluat în cadrul Jocurilor Olimpice de la München. Clubul Honved, organizatorul competiției, a asigurat o bună desfășurare acestei întreceri.

— Ce ne puteți spune despre comportarea sportivilor români?

— În general, echipa pe care am deplasat-o la Budapesta s-a remarcat prin evoluții bune, reușind în final situarea pe locul 4 în clasamentul pe națiuni, după selecționatele Ungariei, U.R.S.S. și R. F. Germaniei, dar înaintea reprezentativelor Poloniei, Franței și Austriei, care ne-au întrecut în competiția olimpică de anul trecut. De asemenea, și pe probe, sportivii noștri s-au comportat mulțumitor, uneori bine, dîndu-ne speranța că în următoarele concursuri internaționale vor putea obține performanțe și mai ridicate. În proba de călărie, de pildă, Marian Cosmescu a parcurs traseul fără greșeală, cu un timp bun, clasîndu-se pe locul 2. Dumitru Spîrlea, din păcate, a tras la sorți un cal mai slab, cu care nu a realizat decît 780 p. Proba de scrimă a supus pe concurenți timp de 13 ore (!) la un efort fizic și psihic deosebit, echipa noastră ocupînd în final locul 4 (2 200 p). Constantin Călina a avut cea mai bună clasare individuală: 29 v — 791 p. Cosmescu și Franc Rolik au obținut punctaje modeste. La tir, echipa noastră a realizat al cincilea rezultat, Călina fiind din nou primul dintre români cu 189 p — 890 p. Spîrlea a fost nevoit să-și schimbe pistolul în ultimul moment, fapt ce a influențat considerabil randamentul său. Cea mai bună comportare a sportivilor români — la înot: locul 2 pe echipe (3 212 p), iar Spîrlea și Călina cu 3:43,2 și, respectiv, 3:58,0 au realizat recorduri personale. În fine, la cros, evoluția cea mai slabă și locul 6 în clasamentul pe echipe. Iată, de altfel, punctajele realizate de cele șapte echipe reprezentative participante la turneul de la Budapesta:

1. Ungaria 15 356, 2. U.R.S.S. 14 718, 3. R. F. Germania 14 298, 4. România 13 503, 5. Polonia 13 353, 6. Franța 11 157, 7. Austria 9 479 **(C. M.).**

GH. TEOHARI, ÎNVINGĂTOR ÎN PROBA DE OBSTACOLE CATEGORIA UȘOARĂ

CĂLĂRIE

CRAIOVA, 24 (prin telefon, de la corespondentul nostru județean). Prima competiție hipică oficială organizată de federația română de specialitate în anul 1973 a început miercuri în orașul nostru, bucurîndu-se de un timp excelent și de o pistă foarte bună de concurs. Zece echipe, 110 cai și 75 de călăreți au fost prezenți la festivitatea de deschidere a campionatului de obstacole și dresaj.

În cursul dimineții au început primele probe. Toți cei 16 concurenți juniori s-au calificat pentru probele de obstacole. În cursul după-amiezii, 47 de călăreți s-au prezentat la startul probei de obstacole categoria ușoară, probă ce a cunoscut dispute dîrze și spectaculoase pentru primele locuri. Nu mai puțin de 12 concurenți au terminat parcursul cu 0 puncte penalizare, participînd apoi la o probă de baraj. A terminat învingător cu 0 puncte penalizare (timp 34,9 sec) **Gheorghe Teohari** (Recolta Mangalia, cu calul Satrap). Pe locurile următoare, cu 4 puncte penalizare, în ordinea timpilor realizați pe parcurs, s-au clasat: **Victor Demian** (Dinamo București, cu Campion) — 31,4 sec, **Andrei Cadar** (Petrolul Ploiești, cu Brebenel) — 32,2 sec., **Al. Bozan** (C.S.M. Sibiu, cu Baiazid) — 32,5 sec, **Ion Popa** (Steaua cu Piersic) — 32,7 sec, **N. Clipici** (Recolta Mangalia, cu Strident) — 34,0 sec.

Ștefan GURGUI

TIR

CONCURS DE SELECȚIE LA „ȘCOLARUL"

Secția de tir a clubului sportiv Școlarul București, în dorința de a depista tinere elemente talentate, organizează sîmbătă și duminică un concurs de selecție. Tinerii născuți între 1955—1959, care doresc să participe la acest concurs (armă standard) se vor prezenta la poligonul din incinta stadionului Tineretului, în zilele respective, la ora 9.

TRECEREA NORMELOR FIZICE—UN PRIM ȘI INTERESANT EXPERIMENT

HANDBAL

Inițiat — după cum s-a mai subliniat — cu scopul de a se putea testa, în condiții cît mai obiective, calitățile fizice și gradul de pregătire fizică generală ale handbaliștilor și handbalistelor din echipele fruntașe, concursul pentru trecerea normelor de control s-a desfășurat în mai multe centre din țară în cursul lunii aprilie.

Acum, cînd Colegiul central al antrenorilor este în posesia tuturor datelor și după ce activul salariat al federației a urmărit o bună parte din aceste concursuri, se poate spune că respectiva măsură a constituit un prim și reușit experiment, pe baza căruia, cu toate dificultățile de organizare apărute în unele locuri și chiar dacă ținem seama de cîteva inexactități strecurate prin foile de arbitraj, colegiul și antrenorii federali pot trage unele concluzii utile.

O primă constatare este aceea că media rezultatelor celor peste 1 500 de sportivi testați la probele de viteză (30 m) și la cele de rezistență în regim de viteză (5×30 m la fete și 10×30 m la băieți) reprezintă cifre satisfăcătoare, ceea ce confirmă justețea concepției de joc a handbalului românesc, concepție care recomandă în chip stăruitor un joc în permanentă viteză, susținut într-un ritm accelerat pe toată durata unei partide.

Rezultate mulțumitoare (dar care pot fi încă mult îmbunătățite) s-au obținut și în probele de rezistență generală. În schimb, probele de forță (aruncarea mingii la distanță) au evidențiat deficiențe serioase, care nu-și pot avea originea decît în superficialitatea cu care se lucrează în momentul selecției, ca și în serioasele carențe de pregătire. O astfel de constatare este cu atît mai neplăcută și, deci, trebuie să dea foarte serios de gîndit antrenorilor divizionari, cu cît este vorba de proba, poate, cea mai specifică handbalului din întregul concurs de trecere a normelor. Cît privește testarea detentei, considerăm că această probă nu a putut duce la concluzii obiective, deoarece includerea săriturii în lungime fără elan nu reprezintă unul din mijloacele obișnuite de pregătire a jucătorilor sau jucătoarelor de handbal.

Avînd aum ca bază de plecare acest prim și — repetăm — util experiment, colegiul de antrenori va căuta să aducă unele îmbunătățiri regulamentului, în special în ceea ce privește stabilirea probelor și a normelor, astfel ca această acțiune să devină în viitor cît mai folositoare, atît în direcția pregătirii de noi cadre pentru echipele reprezentative, cît și pe planul îmbunătățirii procesului instructiv-educativ din cadrul cluburilor și asociațiilor sportive cu secții fruntașe de handbal.

prof. **GABRIEL ZUGRĂVESCU**
antrenor federal

ATLETISM

REFLECȚII PE MARGINEA CONCURSULUI DE PRIMĂVARĂ

ȘCOLII MIȘCĂRII ATLETICE NU I SE POATE FACE NICI UN RABAT!

Dintre multiplele variabile care condiționează un atletism de calitate mi-am propus să supun atenției profesorilor de educație fizică, antrenorilor de atletism, tuturor celor care, sub o formă sau alta, sînt legați de destinele acestui sport, **problema nivelului pregătirii tehnice a atleților.**

Prezent în tribuna stadionului olimpic, la München, am fost impresionat, pe lîngă multe altele, de acuratețea și, desigur, eficacitatea gestului motric la majoritatea atleților participanți, la toate probele.

La noi este îngrijorător de mare numărul atleților, unii situați chiar în zona superioară a piramidei valorilor naționale, care posedă **o tehnică rudimentară, care nu au însușite, în mod temeinic, elementele de bază ale tehnicii probei pe care o practică.**

Se pare că, în goana după rezultate timpurii, se subestimează rolul pregătirii tehnice temeinice, realizată cît mai multilateral, deși aceasta constituie o latură importantă a antrenamentului atletic, cu contribuție directă la realizarea performanțelor. Așa se face, probabil, că **mulți profesori și antrenori trec în „galop"** cu elevii lor **peste acea etapă care se cheamă sugestiv — ȘCOALA ALERGĂRII, ȘCOALA SĂRITURII, ȘCOALA ARUNCĂRII,** sau și mai simplu — **ȘCOALA MIȘCĂRII ATLETICE.**

Cei mai mulți dintre atleții noștri nu știu să arunce (cel mai slab se prezintă, după opinia mea, aruncătorii și aruncătoarele de suliță), nu știu să sară și mai ales nu știu să alerge. Rigiditatea, mișcările dezordonate, nu trebuie să caracterizeze, în nici un caz, pe atleții prezenți la o competiție de nivel republican. Iar echipele de ștafetă, cele cîteva prezente la start, cu foarte mici excepții, pot fi calificate, fără ezitare — improvizații supărătoare. De ce oare se neglijează în așa măsură, la nivelul secțiilor de atletism, pregătirea tehnică a ștafetelor, probe atît de spectaculoase?!

Mulți ar fi tentați, poate, să contraargumenteze cele de mai sus prin existența „stilurilor"! DA, fiecare atlet, pe parcursul perfecționării, prin adaptarea tehnicii la particularitățile proprii, ajunge la un stil, mai mult sau mai puțin personal, dar există și un mecanism de bază pentru fiecare probă atletică și elemente fundamentale, iar abaterile grosolane de la acestea nu pot fi acceptate drept „stiluri".

Punctul de plecare în atletism trebuie să-l constituie pregătirea tehnică, și mai precis — termenul este mai puțin uzual — **pregătirea tehnică generală,** ceea ce presupune însușirea de la o vîrstă timpurie, înainte de specializarea într-o anumită probă atletică, a elementelor de bază din alergări, sărituri și aruncări, premise ale pregătirii tehnice specializate.

Mulți dintre atleții noștri sînt excesiv de unilateral pregătiți, ceea ce constituie o barieră în calea perfecționării pregătirii tehnice. Activitatea atletică multilaterală, mai ales la vîrstă timpurie, asigură în mod cumulativ educarea calităților motrice, paralel cu perfecționarea coordonării motorii fine, atît de necesară atleților.

„CAMPANIA" PENTRU RIDICAREA PREGĂTIRII TEHNICE ÎN ATLETISMUL NOSTRU TREBUIE SĂ ÎNCEAPĂ ÎN ȘCOALA ȘI ÎN SECȚIILE DE ATLETISM. Profesorii, în lecțiile de educație fizică, antrenorii, în lecțiile de antrenament cu copii și juniorii, trebuie să „repună în drepturi" școala alergărilor, a săriturilor și a aruncărilor. Să nu fie, deci, considerate banale aceste preocupări!

Elementele de bază ale alergărilor, săriturilor și aruncărilor, trebuie să devină achiziții durabile pentru fiecare viitor atlet, indiferent de specializarea ulterioară, iar specializarea într-o probă să se facă, în continuare, paralel cu îmbunătățirea pregătirii atletice multilaterale, condiție de bază mai ales pentru așa numitele probe tehnice.

Este, de aceea, **obligatoriu să se acorde,** în general, **mai multă atenție „cizelării" gestului motric, chiar și la atleții care aspiră la cele mai înalte trepte ale ierarhiei sportive,** deoarece gestul motric reprezintă mijlocul de materializare și valorificare optimă a capacităților funcționale și psiho-motrice ale atletului. **El nu este un intermediar, ci un efector.**

conf. univ. TIBERIU ARDELEAN
catedra de atletism a I.E.F.S.

N. R. În completarea articolului tov. Ardelean ținem să subliniem amănuntul că în probele de 400 m plat, bărbați și femei, am văzut numeroși alergători care n-au luat startul de jos, așa cum pretinde o cursă de viteză, cum este astăzi cea de 400 m, ci din... picioare! Evident, acest procedeu este total ineficient deoarece înseamnă, de la bun început, un adaos de cîteva zecimi de secundă rezultatelor finale.

BASCHET

„3 SECUNDE"

• Înaintea turneelor divizionare care încep astăzi la Tg. Mureș (fetele) și la Constanța (băieții), clasamentele diviziei A se prezintă astfel:

FEMININ

1.	Politehnica	24	23	1	1718—1360 47
2.	IEFS	24	22	2	1623—1147 46
3.	Rapid	24	17	7	1448—1272 41
4.	Voința Buc.	24	11	13	1493—1383 35
5.	Univ. Tmș.	24	11	13	1388—1495 35
6.	„U" Cluj	24	10	14	1309—1450 34
7.	Crișul	24	9	15	1256—1395 33
8.	Constructorul	24	7	17	1133—1307 31
9.	Voința Tg. M.	24	5	19	1372—1704 29
10.	Sănătatea	24	5	19	1278—1605 29

MASCULIN

1.	Dinamo	27	27	0	2473—1744 54
2.	Steaua	27	24	3	2310—1823 51
3.	„U" Cluj	27	20	7	2075—1712 47
4.	Univ. Tmș.	27	19	8	2075—1778 46
5.	ICHF	27	16	11	1920—1846 43
6.	Farul	27	12	15	1636—1898 39
7.	IEFS	27	11	16	1878—2025 38
8.	Politehnica Buc.	27	11	16	1832—2031 38
9.	Rapid	27	8	19	1715—1930 35
10.	Politehnica Cluj	27	7	20	1644—1920 34
11.	Voința	27	5	22	1553—1863 32
12.	Acad. Militară	27	2	25	1692—2283 29

• În clasamentul cosgeterilor, la fete: 1. **Szabados** (Politehnica) 394 p, 2. **Suliman** (Rapid) 386 p, 3. **Savu** (Politehnica) 373 p; la băieți: 1. **Demian** („U" Cluj) 537 p, 2. **Czmor** (Universitatea Timișoara) **562 p, 3. Cernat** (Steaua) 474 p.

• Noii antrenori ai loturilor de junioare și de juniori: **Grigore Costescu** la fete, **Teodor Gîrculescu** și **Octavian Șerban** la băieți.

• Alți arbitri sancționați: **V. Stinghe** și **C. Călin** — suspendați pe două etape pentru întîrziere la joc; **I. Dinescu** — suspendat între 21 mai și 18 iunie pentru neprezentare la meciurile campionatului municipal, cu mențiunea că va putea participa la un turneu divizionar A.

• **Arhitectura** (antrenor **Marius Bărbulescu**) este noua calificată în divizia B la băieți, după o luptă echilibrată cu Mine-Energie, UREMOAS și Fac. Construcții, clasate în ordine pe locurile următoare.

UNIREA IAȘI A CÎȘTIGAT „CUPA ȘCOLILOR SPORTIVE"

JUDO

În sala de gimnastică a Liceului nr. 1 din Miercurea Ciuc au avut loc, zilele trecute, întrecerile finale ale **„Cupei școlilor sportive"** la judo, la care au participat 8 echipe. Iată clasamentul la sfîrșitul competiției: **1. ȘCOALA SPORTIVĂ UNIREA IAȘI, 2. Șc. sp. 2 București, 3. Șc. sp. Orașul Gheorghe Gheorghiu-Dej** și **Șc. sp. Miercurea Ciuc, 4. Șc. sp.** Energia București, **5. Șc. sp.** Gloria Arad, **6. Șc. sp. Șoimii** Sibiu, **7. Șc. sp.** Viitorul Pitești.

CHIMIA NĂVODARI ȘI AGRONOMIA CLUJ AU OBȚINUT VICTORII PREȚIOASE ÎN TURNEUL DE CALIFICARE

RUGBY

S-a disputat prima din cele trei etape ale **turneului de calificare pentru divizia A** de rugby, în care era așteptată cu deosebit interes întîlnirea de la Ploiești, dintre **Constructorul București** și **Chimia Năvodari** — echipe de valori apropiate. Partida, în care se acorda prima șansă formației bucureștene, a fost disputată, fără să se ridice însă la un nivel tehnic sau spectacular deosebit. Cei din Năvodari au surprins prin calități care au întrecut așteptările. Echipa a început jocul dezinvolt, jucătorii săi, deși masivi, fiind foarte sprinteni, ceea ce i-a surprins pe bucureșteni. Cu atît mai mult cu cît în min. 4 dobrogenii conduceau cu 4—0 (încerc. realizată de **Oprea**). Toată repriza întîia și apoi, în continuare, pînă la sfîrșit, Constructorul n-a reușit să se impună, să practice un joc care să-i dea dreptul la victorie, realizînd doar **3 puncte** (1 p. transformată de **Boiangiu**). Chimia, în schimb, a jucat bine în apărare, a contraatacat periculos și de la 4—3 (scorul primei reprize) a ajuns în final la 11—3 (**Stoica** — încerc. și **Celea** — 1 p.).

Deci, pe merit, Chimia a cîștigat duelul cu Constructorul și are mari șanse să promoveze în divizia A, în timp ce bucureștenii, dacă vor juca și în celelalte partide la fel ca la Ploiești, vor trebui să se mulțumească tot cu... divizia B. (M. FR.)

★

Agronomia Cluj (28—3 cu **U.R.A. Tecuci**) a confirmat părerea generală că este favorita nr. 1 pentru ocuparea unui loc în primul eșalon al rugbyului. Clujenii, antrenați de **Al. Paloșanu,** au abordat partida cu seriozitate, pentru a fi feriți de surprize. Lotul studenților a impresionat prin jocul prestat, dar îndeosebi ne-au plăcut **Mircea Rusu** și **Balint,** acesta din urmă același excelent transformer. U.R.A. Tecuci a jucat curajos, dar lotul său este inferior celui al Agronomiei din Cluj. **(Pavel PEANĂ).**

IAHTING

DOUĂ INTERESANTE REGATE

Lacul Herăstrău a găzduit două atrăgătoare competiții de yachting la care s-au întrecut cei mai buni veliști bucureșteni. Concursurile au fost organizate de către asociația sportivă **Electrica București** și au constituit — pentru acest început de sezon — un bun prilej de verificare a sportivilor.

Prima reuniune nautică, dotată cu **„Cupa tineretului"**, s-a desfășurat la trei clase, pe un vînt de forța 2. A fost o întrecere spectaculoasă la capătul căreia arbitrii au consemnat următorul clasament: **finn:** 1. Adrian Arendt 11 p, 2. Răzvan Crăciunescu 14,4 p, 3. Dinu Baldovin 22,4 p (toți de la A. S. Electrica); **snipe:** 1. Victor Geles — Mihai Apolozan (Electrica) 3 p, 2. Dragoș Constantin — Mircea Constantin (Electrica) 14,7, 3. Radu Manu — Mihai Constantinescu (Electrica) 20,1 p; **optimist:** 1. Iosif Valeriu (Electrica) 18,7 p, 2. Mihai Popescu (Electrica) 19,4 p, 3. Horia Ispas (C.N.U.) 30 p.

Tradiționalul concurs **„Cupa primăverii"** a reunit la start veliști seniori și copii. Întrecerea s-a disputat în cadrul a șase regate. „Optimiștii" fiind — de data aceasta — principalul punct de atracție.

Cursele, care s-au desfășurat pe o vreme frumoasă (cu valuri, totuși, și pe un vînt de forța 2—3) au scos în evidență buna pregătire a sportivilor, forța și priceperea lor.

Clasamentul: **clasa finn:** 1. Petre Svoboda (Electrica) 25,1 p, 2. Adrian Arendt (Electrica) 30,4 p, 3. Lucian Dragomir (Electrica) 31,7 p; **clasa optimist:** 1. Iosif Valeriu (Electrica) 5,7 p, 2. Radu Marian (C.N.U.) 11,7 p, 3. Horia Ispas (C.N.U.) 18 p.

La Mediaș - două unități școlare

(Urmare din pag 1)

borduri care nu cunoscuse, însă, niciodată, zgura, de barele nevopsite ale porților.

...Imaginea văzută de noi și prezentată în aceste rînduri persistă de patru ani...

PROFESORUL MACKSAY N-A LUPTAT DEGEABA!

Am fost — cum era normal — tentați să ne întrebăm asupra cauzei sau cauzelor acestei stări de lucruri, mai ales aflînd că la Școala generală nr. 1 există doar doi profesori, în vreme ce la „Axente Sever" numărul cadrelor didactice se ridică la 5, și că Școala generală nr. 1 a primit în 4 ani (timpul în care a fost construită baza) 10 000 lei, iar liceul 80 000 lei, ultimul beneficiind și de sprijinul Consiliului popular al municipiului Mediaș.

Una din principalele explicații este, fără îndoială, activitatea neobosită și pasionată a profesorului de educație fizică Gheorghe Macksay, care a știut să depășească multe obstacole, să înfrîngă rezistența unuia sau altuia, să și-i facă aliați, să atragă comitetul de părinți, și, în fine, lucrul cel mai important, să cîștige dragostea pentru sport a elevilor săi. A reușit aceasta, prin inițierea unor acțiuni cu larg ecou în rîndul copiilor, a stat la dispoziția lor pe teren, i-a organizat, i-a stimulat tot timpul, într-un cuvînt i-a obișnuit să-și petreacă timpul liber pe baza sportivă, (în locul rezervat anunțurilor sportive am putut vedea programul zilnic pe ore, sporturi, clase, echipe, profesori și un clasament al campionatului de fotbal pe școală).

Rezultatul? Terenurile sînt, zilnic, pline.

CÎND LIPSEȘTE PASIUNEA CADRELOR DIDACTICE ȘI FERMITATEA DIRECȚIUNII

Pentru celelalte explicații, am apelat la conducerea Liceului „Axente Sever", reprezentată de către directorul adjunct, **Andrei Kloss.** Lucrurile aflate ne-au lămurit definitiv. Din cei 5 profesori de specialitate, unul, Carol Dietrich, șeful catedrei, este venit de doi ani în școală, al doilea este în spital **(„alcoolul nu este străin de această boală"** — expresie textuală a interlocutorului), al treilea — absolvent I.E.F.S.! — și-a dat demisia și cîntă într-o orchestră de muzică ușoară. Ceilalți doi sînt două profesoare, dintre care una mutată disciplinar. Din motive lesne de înțeles, nu citîm nume și considerăm comentariile de prisos. Totuși, **ce are de spus Inspectoratul școlar județean despre o astfel de catedră a unui liceu cu aproape 1 500 de elevi și, mai ales, cum consideră că poate fi rezolvată situația?**

Găsim o mare parte din vină însăși direcțiunii liceului. Avem tot respectul pentru frumoasele realizări în celelalte domenii de activitate din școală, pe care am fost invitați să le vedem. Dar sportul, educația fizică? Gimnastica din recreație este o obligație școlară, accentuată de programă, dar nici ea nu se face. De ce? **„Pentru că profesorii de alte specialități, de la orele imediat premergătoare reprizelor de gimnastică, nu-și scot elevii în curte"** — a fost răspunsul. Întrebăm: **cui îi revine sarcina de a-i obliga, dacă nu direcțiunii?** Inutil să mai amintim că un campionat pe școală nici măcar nu există... Am fost informați și despre faptul că prezența elevilor liceului la startul competițiilor organizate la nivel municipal este întîmplătoare și că, în orice caz, numărul celor care se „rătăcesc" la locurile întrecerilor nu este, nicidecum, reprezentativ pentru marea masă a tineretului de la această unitate.

★

În general, antiteza este, prin ea însăși, convingătoare. Sperăm ca materialul de față și constatările lui să fie un prilej de trecere rapidă la corijarea situației găsite la liceul „Axente Sever", iar în aceste condiții referirea la Școala generală nr. 1 poate constitui un model de urmat. În primul rînd, Inspectoratului școlar județean Sibiu îi revine sarcina de a analiza situația de aici și de a lua toate măsurile pentru ca profesorii de educație fizică ce vor alcătui catedra de educație fizică să fie oameni a căror pricepere, pasiune și interes să corespundă integral, atît dorințelor sportive ale celor 1 500 de elevi, cît și sarcinilor subliniate expres în programa de învățămînt. În al doilea rînd, direcțiunea liceului „Axente Sever" trebuie să fie convinsă că a acționa în spiritul de maximă exigență — solicitat de către Hotărîrea Plenarei C.C. al P.C.R. — în domeniul educației fizice și sportului înseamnă a le pune pe un plan egal cu celelalte activități desfășurate în liceu, așa cum este normal.

Credem că numai astfel o următoare vizită la Mediaș ne va oferi posibilitatea să consemnăm micșorarea și — de ce nu? — dispariția distanței dintre Școala generală nr. 1 și liceul „Axente Sever" în „meciul" indirect disputat în domeniul activității sportive.

fotbal

LOTUL DE TINERET, CU O ZI ÎNAINTEA ÎNTÎLNIRII DE LA PITEȘTI

„Under 23" și-a încheiat, practic, pregătirile pentru jocul de mîine cu reprezentativa similară a R. D. Germane în cadrul campionatului european de tineret. Lotul nostru de tineret va efectua și astăzi o ședință de pregătire, dar elementele fundamentale ale acestei „numărători inverse", începută săptămîna trecută, au fost realizate deja. Această bază de pregătire au reprezentat-o cele trei zile de ozonificare de la cabana Voina și etapa începută luni la Pitești, în condiții excelente. Aceste acumulări au fost testate și în două jocuri de verificare, unul, luni, cu F. C. Argeș (5—3), altul, miercuri, cu Dacia Pitești (4—0) — ambele urmărind îmbunătățirea jocului ofensiv și a finalizării prin participarea jucătorilor din linia a doua. Obiectiv împlinit în parte, mai ales în testul de luni, cînd mijlocașii și fundașii laterali au reușit să creeze în repriza secundă acele *„momente surpriză"* pe care antrenorul Cornel Drăgușin mizează foarte mult în întîlnirea cu masiva formație a R. D. Germane. Potențialul ofensiv al echipei n-a putut fi, însă, prea mult verificat și în ultimul meci de pregătire. Pe de o parte, pentru că selecționabilii au intrat mai greu în ritmul preconizat. Pe de altă parte, ultimul test nu și-a atins scopul și datorită ambiției deformate cu care Dacia Pitești — echipă în componența căreia activează și doi foști divizionari A (Țurcan și Circiumărescu) — a tratat acest meci ce nu era decît un simplu joc de verificare de 60 de minute. Așa încît, astăzi, în loc să poată retușa anumite carențe tactice, antrenorul Cornel Drăgușin trebuie să aștepte cu neliniște avizul doctorului Nicolae Stănescu, care face eforturi maxime pentru a recupera ceva din „seria accidentaților" de miercuri *(Anghelini, Multescu, Anghel* și *Mateescu)*. De unde, volens-nolens, antrenorul lotului de tineret pînă în 23 de ani trebuie să se gîndească, acum, la tot felul de formule, care, prin forța împrejurărilor, poartă girul improvizației. Să sperăm, totuși, că mîine, la ora 17,30, lotul reprezentativ de tineret va putea alinia cea mai bună formație.

În zilele acestea de la Pitești, tinerii selecționabili au dat de înțeles că vor să facă totul pentru ca sîmbătă seara să guste bucuria calificării în sferturile de finală ale campionatului european. Acest gînd implică, în mod direct, victoria în jocul cu reprezentativa similară a R. D. Germane, din rîndul căreia se detașează — cum reiese din „conspectele" antrenorului Drăgușin făcute la Tirana, la partida oficială Albania — R.D.G. (1—0), și la Gera, la meciul amical R.D.G. — Ungaria (0—0) — extrema stîngă Schulemberg și fundașii laterali Sekora și Fritsche. Pentru ca această victorie de perspectivă să capete contur cert, e absolut necesar ca greșelile relevate în meciul cu Albania, disputat la București, la 6 mai, să dispară. Este marea condiție a succesului, lucru de care sînt, acum, conștienți toți jucătorii lotului, cei care miercuri au vizionat de două ori, cu obiectivitate și spirit critic, filmul întîlnirii susținute cu teamul albanez și cîștigat cu 2—1, dar după destule emoții.

Mircea M. IONESCU

DUMINICĂ, PE MICUL ECRAN

• ora 14 : **U.R.S.S. — Franța** (preliminariile C.M. de fotbal). Selecțiuni înregistrate de la Moscova.

• ora 15,50 : Finalul competiției internaționale cicliste **„Cursa Păcii"**. Transmisiune de la Berlin.

• ora 17,20 : **România — R.D. Germană** (preliminariile C.M. de fotbal). Transmisiune directă de la stadionul „23 August" din Capitală.

• ora 22,40 : **Cehoslovacia — Anglia** (fotbal, meci amical). Selecțiuni înregistrate de la Praga.

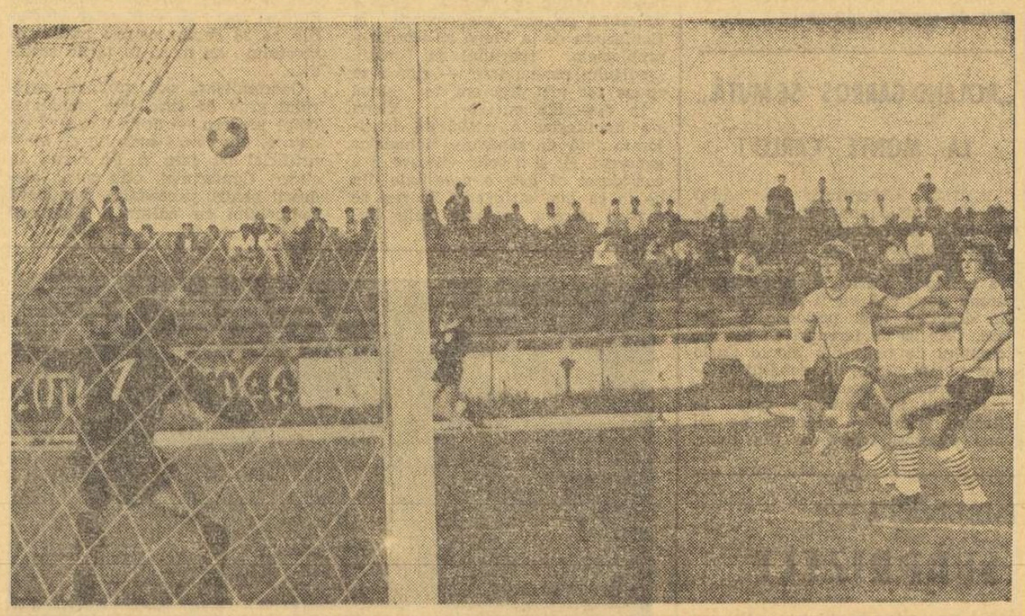

Imagine din ultimul joc de verificare, cu Dacia Pitești. *Mijlocașul* Moldovan *(între doi adversari) etalează, o dată în plus, spiritul ofensiv al jucătorilor din linia a doua.* Foto : Vasile BAGEAC

PREGĂTIRILE FOTBALIȘTILOR NOȘTRI SE APROPIE DE FINAL

(Urmare din pag. 1)

mescu va efectua probele complexe de verificare a stării sănătății jucătorilor. Mai departe, timp de o oră și jumătate, va avea loc o ultimă trecere în revistă a jocului selecționatei R. D. Germane care, în acele momente, va ateriza pe aeroportul Otopeni. Cu ajutorul filmelor, al desenelor, pe tabla pe care va fi trasat terenul de joc, antrenorii vor reaminti elevilor lor principiile generale tactice ale echipei antrenată de **Georg Buschner**, lucru pe care și selecționerul echipei R. D. Germane l-a făcut îndelung cu elevii lui, cum puteți afla din corespondența specială pe care am primit-o de la Berlin. Se vor discuta ambele variante ale formației oaspe, și aceea cu **Pommerenke** și aceea fără cel mai tînăr internațional din echipa R. D. Germane.

Singurul antrenament al zilei de azi e prevăzut pentru după-amiază. Nici el nu va avea o intensitate foarte mare, urmărind menținerea condiției generale a jucătorilor. Seriozitatea, o remarcabilă unitate sufletească, caracterizează desfășurarea întregului program de pregătire. Tricolorii sînt decși să răspundă, prin depunerea totalului efort în jocul de duminică, încrederii de a apăra culorile fotbalului nostru. Hotărîrea lor a fost exprimată — cu căldură și sinceritate — și în întîlnirea care a avut loc miercuri la amiază cu conducerea C.N.E.F.S., desfășurată la Snagov.

Componenții reprezentativei noastre știu că vor avea în față una dintre echipele care a înregistrat cel mai mare salt de calitate al ultimilor ani în fotbalul european și privesc cu toată responsabilitatea misiunea lor. Un meci cu mîză și solicitare psihică, ca cel de peste două zile, cere formației mult, foarte mult calm, echilibru, răbdare în a încerca cele mai variate mijloace de depășire a formației adverse. Un element esențial pentru o bună și fructuoasă comportare rămîne și acela al utilizării armelor specifice, al evitării mijloacelor în care partenerii de întrecere sînt superiori. Jocul de la Karl Marx-Stadt al reprezentativei R. D. Germane cu selecționata Ungariei — care a căzut în această greșeală — demonstrează importanța elementului de care amintim : alegerea tacticii celei mai potrivite. Stim că toate aceste lucruri sînt cunoscute de tehnicienii noștri și sperăm că vor fi puse în aplicare duminică.

ÎN „CUPA BALCANICĂ"

PENTRU A. S. A. TG. MUREȘ, UN JOC GREU A TRECUT, ALTUL URMEAZĂ...

Iată că dorința fotbaliștilor de la **A. S. Armata Tg. Mureș** de a realiza un joc bun și o victorie în meciul cu **Sutjeska Niksici** s-a realizat. Cîștigînd miercuri cu scorul de 3—0, formația militară și-a asigurat nu numai un golaveraj excelent, ci este și prezumtiva ocupantă a primului loc în grupa sa din cadrul „Cupei balcanice" intercluburi și, deci, pretendentă la un loc în finala competiției.

Dar meciul disputat în compania fotbaliștilor iugoslavi are și alte semnificații ce trebuie neapărat legate și de campionat. Într-adevăr, A.S.A. a reușit de data aceasta un bun joc în cîmp, consecință firească fiind numărul mare de acțiuni de atac construite și frecvența ridicată a loviturilor la poartă. Miercuri, după ce și-a revenit din surpriza primului sfert de oră, cînd Sutjeska (echipă alcătuită din jucători cu gabarit impresionant, care aleargă tot timpul), a știut să-și impună superioritatea fizică, A.S.A. a desfășurat un fotbal de o factură aleasă, care demonstrează că, cel puțin în ceasul al 12-lea, ocupanta locului penultim în clasamentul Diviziei A și-a dat seama că, fără un real interes dovedit la antrenamente și o reală dăruire în meciuri, rezultatele nu pot apărea.

Un joc excelent a reușit cuplul de fundași centrali, **Ispir** și **Unchiaș**, ca și **Szöllösi, Varodi, Bölöni**, dar — mai ales — **Caniaro**, care s-a desprins din linia ofensivă a echipei din Tg. Mureș drept atacantul cel mai periculos, cel mai percutant. Nu am înțeles însă de ce a fost nevoie ca **Naghi**, accidentat încă din primele minute, să rămînă în teren pînă la finele meciului.

Miercurea viitoare, în localitatea Elbasan din Albania, A.S.A. va juca returul partidei cu **Labinoti**. Se impune ca fotbaliștii români să privească jocul cu un interes cel puțin la fel de mare ca și partida disputată cu două zile în urmă.

Mircea TUDORAN

SELECȚIONATA DE TINERET A ROMÂNIEI (SUB 21 DE ANI) A AJUNS LA ALTENBURG

Plecat ieri dimineață, pe calea aerului, la Berlin, de unde și-a continuat drumul spre Altenburg, lotul de tineret (sub 21 de ani) a ajuns în aceeași zi în localitatea unde va avea loc mîine după-amiază partida amicală cu reprezentativa similară a R.D. Germane. Antrenorul **Ion Voica** speră ca acest prim joc internațional al formației pe care o pregătește să releve calitățile de care dispun tinerii selecționați, parte din ei componenți ai echipelor divizionare, de tineret-rezerve (Eftimescu, Voinea, Porațchi, Iovănescu, Custov, Ion Ion, Roșu, Păunescu). În componența lotului se află însă și cîțiva jucători care dispun de o oarecare experiență competițională (Grigoraș, F. Marin, Savu, G. Stan), unii chiar pe plan internațional (Porațchi, Ciocîrlan, Iovănescu, Rădulescu), care au făcut parte din selecționata „Under 21" clasată pe locul al treilea la turneul de la Viareggio din această primăvară.

Resimțind oboseala drumului, antrenorul I. Voica a renunțat la antrenamentul de ieri, în schimb acesta va avea loc astăzi după-amiază pe stadionul și la ora la care se va juca meciul. Fundașul **Porațchi**, care acuza dureri la glezna piciorului drept, se simte mult mai bine, așa că el va putea face parte din formație. Selecționata de tineret va beneficia și de aportul atacantului **Chihaia**, trecut în ultimă instanță de la lotul de tineret de 23 de ani.

Pentru partida de mîine, antrenorul **Ion Voica** intenționează să înceapă jocul cu următorul „11" : **Eftimescu — Porațchi, F. Marin, Grigoraș, Ciocîrlan — Savu, Iovănescu — Ion Ion, Chihaia, Rădulescu, Roșu.**

Partidă restantă în Divizia C

C. S. U. BRAȘOV — TEXTILA SEBEȘ 5-2 (2-1)

La Brașov, s-a disputat meciul restant din Divizia C, seria a XII-a, dintre formația locală C.S.U. și Textila Sebeș. Întîlnirea a luat sfîrșit cu rezultatul de 5—2 (2—1) în favoarea echipei C.S.U.

C. GRUIA, coresp. județean

MECIURI AMICALE

Sîmbătă, la Ploiești

PETROLUL — DINAMO

Stadionul Petrolul din Ploiești va găzdui sîmbătă un joc cu caracter amical. El va opune echipei locale, **Petrolul**, formația bucureșteană **Dinamo**.

Meciul începe la ora 17,30.

F. C. GALAȚI — AZOTUL SLOBOZIA 3—0 (2—0)

Joc frumos, terminat cu victoria echipei F.C. Galați. Golurile au fost înscrise de **Moraru** (2) și **Grozea**.

V. ȘTEFĂNESCU, coresp.

MUREȘUL DEVA — U.T.A. 1—2 (0—2)

Golurile au fost realizate de **Broșovschi** (min. 6), **Kun** (min. 25) pentru U.T.A., **Stoian** (min. 72) pentru Mureșul.

I. JURA, coresp.

POLITEHNICA TIMIȘOARA — C.F.R. CLUJ 3—0 (0—0)

O utilă partidă de verificare, încheiată cu victoria timișorenilor. Au marcat : **Bungău, Șchiopu** și **Covalcic.**

I. STAN, coresp.

TEXTILA ODORHEIUL SECUIESC — STEAGUL ROȘU 1—1 (1—0)

Peste 1500 de spectatori au asistat la meciul amical dintre echipa locală, Textila, și Steagul roșu. Jocul a luat sfîrșit u un rezultat de egalitate : 1—1 (1—0). Autorii golurilor : **Laszlo** (min. 38) pentru Textila și **Zotincă** (min. 61) pentru Steagul roșu.

A. PIALOGA, coresp.

ROMÂNIAFILM prezintă în curînd FILMUL PENTRU COPII

„AVENTURILE LUI BABUȘCA"

O producție a Casei de Filme Cinci scenariul : **Geta Doina Tarnavschi, Petre Luscalov**
ecranizare după romanul **„Ostrovul lupilor"** de **Petre Luscalov**
Un film de **GHEORGHE NAGHI, în colaborare cu GETA DOINA TARNAVSCHI**
imaginea : **Dan Platon** ; muzica : **Dumitru Capoianu** ; decoruri : **Guță Știrbu** ; costume : **Oltea Ionescu** ;
cu : Gabriel Nacu, Horia Zugrăvescu, Amza Pellea, Emanoil Petruț, Lazăr Vrabie, Ion Marinescu, Mircea Anghelescu, Paul Ioachim, Nucu Păunescu, Mihai Mereuță, Constantin Rautchi, Emil Hossu și Gheorghe Naghi
Film realizat în studiourile Centrului de producție cinematografică „București"

CORESPONDENȚĂ DIN BERLIN

Echipa R. D. Germane sosește azi, cu lotul anunțat

BERLIN, 24 (prin telefon). Mîine dimineață (n.r. azi), în jurul orei 11, loturile reprezentative de fotbal ale R. D. Germane (A și tineret) vor sosi cu avionul pe aeroportul internațional Otopeni.

Delegația fotbaliștilor germani va fi condusă de președintele federației de specialitate, **Helmuth Riedel**, și de antrenorii **Georg Buschner** și **Kurt Holke**. Vor mai face deplasarea **Kurt Rätz**, vicepreședinte al federației, și secretarul general al acestui for, **Günther Schneider**, numeroși ziariști, radio, foto și tele-reporteri.

Firește, pe cititorii români îi interesează mai mult cum și-au petrecut ultimele zile componenții lotului R.D. Germane. De luni, de cînd se află în pregătire la Kiembaum (lîngă Berlin) s-au făcut ușoare antrenamente, „miuțe" cu caracter distractiv, fără a fi fost programat vreun meci amical.

Partea de pregătire teoretică a meciului de duminică a ocupat mult timp lotului R.D. Germane. După ce au fost analizate meciurile susținute de echipa României (cu **Finlanda, U.R.S.S.** și **Albania**), s-au trasat sarcinile tactice ce revin fiecărui jucător.

„Scopul reuniunii lotului — a spus Buschner — a constat în destindere, în relaxare. Aceasta a fost necesară în urma eforturilor depuse de jucători în meciul cu Ungaria și etapa de campionat. În rîndul jucătorilor domnește o atmosferă de bună dispoziție, optimistă".

Dar, Buschner nu vorbește despre unele indisponibilități de moment, care îi pun pe gînduri în privința alcătuirii formației. Este vorba de o ușoară accidentare a fundașului central **Sammer** și a lui **Peter Ducke**. Chiar dacă aceștia vor fi apți duminică, se crede că ei vor fi schimbați în timpul partidei. La fel se preconizează și întrebuințarea parțială a lui **Pommerenke**. În orice caz, dacă între timp toate lucrurile decurg normal, echipa R.D. Germane va intra pe terenul de la stadionul „23 August" în aceeași alcătuire ca și în meciul cu Ungaria. Adică : **Blochwitz — Bransch — Ganzera, Sammer, Lauck, Kurbjuweit — Kreische, Seguin — Löve, Peter Ducke, Streich.** Ca prime rezerve figurează **Schneider** (portar), **Zapf** (fundaș), **Pommerenke** (mijlocaș) și **Vogel** (înaintaș).

Ar mai fi de adăugat că din echipa R.D. Germane, care a evoluat ultima oară la București în 1967, fac și acum parte din lot patru jucători : **Blochwitz, Peter Ducke, Löwel** și **Vogel.**

Fundașul central Sammer *în posesia balonului sub privirile finlandezului* Rajantie. *Față din meciul R. D. Germană — Finlanda (5—0) din preliminariile C.M.*

HORST FRIEDEMANN
„Sportecho"-Berlin

ÎN OBIECTIV, DIVIZIA C

MUREȘUL DEVA, O ECHIPĂ CA ȘI CALIFICATĂ ÎN BARAJUL DIVIZIEI B...

● Reprobabilul gest din meciul de la Rm. Vîlcea ● Sancțiuni severe dictate de comisia de disciplină a federației

Rîndurile de față le consacrăm, în bună parte, divizionarei Mureșul Deva, una dintre echipele care au avut o comportare excelentă din toate punctele de vedere în acest campionat și care — în mod practic — nu mai poate pierde poziția de lider, poate fi considerată calificată pentru barajul campionatului Diviziei B (24, 27 iunie și 1 iulie).

MUREȘUL DEVA — situația în clasamentul seriei a VIII-a: 1. 22 14 5 3 42—12 33 p — următoarea clasată: U.M. Timișoara 25 p. Mai are de jucat cu **Victoria Călan** (în tur 2—0) — locul 3 în clasamentul seriei (deplasare), cu **Minerul Lupeni** (2—2) locul 6 (acasă), cu **U.M. Timișoara** (1—0) — locul 2 (d) și cu **Gloria Arad** (1—1) — locul 9 (a). Cele trei înfrîngeri suferite pînă acum : cu **Furnirul** Deta 2—3, Electromotor Timișoara 0—1 și Unirea Tomnatic 0—1 (toate în retur și în deplasare).

Cu excepția cîtorva etape, de la începutul turului, cînd Mureșul a cedat primul loc în serie altei echipe, în rest a condus tot timpul autoritar și se putea mîndri că era singura formație neînvinsă timp de 14 etape în campionat. Mureșul Deva, antrenată de la începutul campionatului de **L. Vlad**, este un „team" puternic, cu jucători bine pregătiți tehnic, raportînd, firește, la nivelul celei de a treia categorii a campionatului. Problema disciplinei se află în centrul preocupărilor tuturor jucătorilor și celor care răspund într-un fel sau altul de fotbal la A.S. Mureșul Deva. În tot timpul campionatului, fotbaliștii din Deva n-au primit de la arbitri decît **un singur cartonaș galben**, ceea ce pentru Divizia C, unde actele de indisciplină abundă (din păcate), este o performanță de lăudat. Formația este relativ tînără, vîrsta medie fiind de 23,5 ani. Veteranii sînt **Puie** și **Iancu**, ambii 27 de ani și cu un stagiu de aproape 10 ani la Mureșul. Cei mai tineri sînt **Nenu** (17 ani), **Sălăgean** (19) și **Moț** (20).

★

Un fapt deosebit de grav s-a întîmplat duminică la Rm. Vîlcea, în meciul Oltul — C.F.R. Sighișoara. În min. 62, cînd arbitrul **V. Ciocîlteu** a confirmat valabilitatea celui de al patrulea gol înscris de localnici, jucătorul **Gh. Forsea** (C.F.R.) s-a repezit la arbitru, bruscîndu-l și lovindu-l pe la spate cu genunchiul. Apoi după ce l s-a arătat cartonașul roșu, Forsea s-a repezit și la unul dintre tușieri, i-a smuls fanionul din mînă și l-a aruncat în teren. Jucătorul eliminat nu a vrut să părăsească terenul, fapt pentru care arbitrul a oprit jocul în min. 65. Ne surprinde atitudinea acestui fotbalist, cu atît mai mult cu cît în legitimația sa nu mai are sancțiuni din anul 1970 (și atunci, o suspendare pe o etapă), dar... La fel de grav este și faptul că antrenorul formației sighișorene, în loc să intervină energic, așa cum trebuie să procedeze un conducător de echipă, a rămas, pasiv, pe tușă.

★

Și acum, cîteva dintre sancțiunile dictate de F.R.F., după etapa a XXI-a. Meciul de la Babadag, dintre formația locală **Granitul** și **Marina Mangalia**, întrerupt în min. 85 la scorul de 1—0, a fost omologat cu 3—0 în favoarea formației Granitul. „Marinarii" au mai primit și alte sancțiuni, și anume : doi dintre jucători, **C. Maghiar** și **I. Catrina**, au fost suspendați pe 5 și, respectiv, 4 etape. În fruntea listei suspendaților de săptămîna trecută se află **M. Vischi** de la Minobradul Vatra Dornei, care, pentru lovirea intenționată a adversarului, a primit, nici mai mult nici mai puțin, decît 6 etape de suspendare, deci nu va juca nici la începutul campionatului viitor, timp suficient să mediteze asupra gestului nesportiv, condamnabil, pe care l-a comis. Cîte 4 etape au primit **Rusar** (Arieșul Cîmpia Turzii) — pentru bruscarea arbitrului, **Condurache** (Foresta Fălticeni) — pentru lovirea adversarului, **Andrica** (Laromet București) — care și-a scuipat adversarul, **Nicolae** (Sportul Ciorogîrla) — lovirea jucătorului advers. Lista continuă cu alți fotbaliști scoși din activitatea competițională pe o perioadă de 1—2 etape. Măsuri drastice, dar binevenite, deoarece altfel nu se pot curma aspectele de nesportivitate în Divizia C.

T. RĂBȘAN

FAPTE SEMNIFICATIVE

NE-A SCRIS UN SPECTATOR...

STIMATĂ REDACȚIE,

Am fost unul dintre cei 8 000 de spectatori care au asistat, la Satu Mare, la meciul dintre echipa noastră, Olimpia, *și liderul seriei a II-a a Diviziei B,* Politehnica Timișoara. *Evident, m-a bucurat victoria repurtată de formația din Satu Mare, dar, în același timp, m-a impresionat plăcut — chiar m-a emoționat — galeria studenților timișoreni, felul cum și-a încurajat echipa, în tot cursul meciului, printr-un sugestiv repertoriu muzical, completat cu aplauze ritmice. Niciodată nu mi-a fost dat să văd o galerie atît de entuziastă și de disciplinată !*

Spre cinstea lor, spectatorii sătmăreni au avut în timpul meciului o atitudine corectă și sportivă față de galeria studenților. Dacă, cumva, au existat și spectatori izolați care s-au manifestat altfel decît o cer normele sportivității, noi ceilalți spectatori le cerem scuze timișorenilor.

Am scris aceste rînduri, din dorința de a face cunoscute unele aspecte plăcute de pe terenurile noastre de fotbal. Ele ar putea servi ca exemplu pentru acei suporteri care însoțesc echipele favorite, dar și pentru susținătorii formațiilor-gazdă, care trebuie să se angajeze într-o întrecere corectă, frumoasă, cu galeria oaspeților, în încurajarea echipelor respective. Fotbalul, spectacolul sportiv, n-are decît de cîștigat dintr-o astfel de întrecere, a entuziasmului, a sportivității.

VASILE CORNIȘ
Cartierul Someș, bloc 11, ap. 6
Satu Mare

PRELUNGIREA VÎNZĂRII BILETELOR LA LOTERIA ÎN OBIECTE !

Pentru a da posibilitate participanților să-și procure cît mai multe bilete la Loteria în Obiecte, Administrația de Stat Loto-Pronosport a luat măsura **prelungirii vînzării biletelor pînă la data de sîmbătă 26 mai 1973, inclusiv, în întreaga țară.**

Tragerea Loteriei în Obiecte va avea loc marți 29 mai 1973, la București.

PREMIILE CONCURSULUI PRONOEXPRES DIN 16 MAI 1973 :

Extragerea I : Cat. 1 : 1 variantă 25% a 100 000 lei și 2 variante 10% a 40 000 lei ; a 2-a : 6 variante 10% a 11 276 lei ; a 3-a : 18,40 a 3 677 lei ; a 4-a : 48,70 a 1 389 lei ; a 5-a : 122,40 a 553 lei ; a 6-a : 4 296,35 a 40 lei.

Report categoria I : 764 560 lei.

Extragerea a II-a : Cat. B : 12,80 variante a 5 216 lei ; C : 44,45 a 1 502 lei ; D : 2 421,15 a 60 lei ; E : 125,05 a 200 lei ; F : 2 911,35 a 40 lei.

Report categoria A : 66 763 lei.

Premiul de categoria 1 de 100 000 lei jucat pe o variantă 25% a revenit participantului ANTONESEI IOAN din Avrig, județul Sibiu.

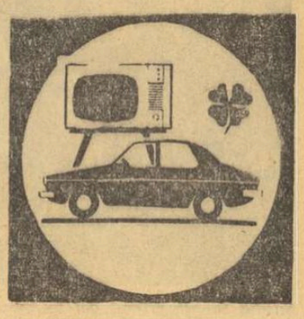

Rubrică redactată de LOTO-PRONOSPORT

JOCURILE BALCANICE DE VOLEI

CONFRUNTĂRILE DIN ULTIMA ZI VOR FI DECISIVE

TIMIȘOARA, 24 (prin telefon). Cu partida dintre reprezentativele masculine ale României și Iugoslaviei, încheiată miercuri seara cu victoria sportivilor noștri, actuala ediție a Jocurilor Balcanice de volei a ajuns la jumătatea desfășurării ei. Atît în întrecerea masculină, cît și în cea feminină, echipele României și Bulgariei s-au detașat de celelalte competitoare printr-o comportare superioară, confirmînd pronosticurile anterioare, conform cărora desemnarea noilor campioane balcanice se va face numai în confruntările directe dintre cele două team-uri, programate abia în ultima zi a Balcaniadei (meciurile România — Turcia și Bulgaria — Iugoslavia, la băieți și România — Turcia, la fete, care vor avea loc vineri, nu mai pot influența poziția în clasament a echipelor țării noastre și Bulgariei).

PROGRAMUL DE ASTĂZI

Ora 10 : Turcia — România (f)
Grecia — Albania (m)
Ora 16.30 : România — Turcia (m)
Iugoslavia — Bulgaria (m)

CLASAMENTE

Masculin

1. România	3	3	0	9:0	6
2. Bulgaria	3	3	0	9:1	6
3. Iugoslavia	3	2	1	6:5	5
4. Albania	3	1	2	3:8	4
5. Turcia	3	0	3	4:9	3
6. Grecia	3	0	3	1:9	3

Feminin

1. Bulgaria	2	2	0	6:0	4
2. România	2	1	1	3:0	2
3. Iugoslavia	2	0	2	3:6	2
4. Turcia	2	0	1	0:3	1

Mihai Tirlici finalizează o nouă acțiune de atac a voleibaliștilor români în partida cu Iugoslavia. Foto : Dan ȚĂRAN — Timișoara

În cele trei jocuri susținute (cu Grecia, Albania și Iugoslavia) voleibaliștii români au acționat la un bun nivel tehnic și tactic, depășindu-și net adversarii prin fantezia combinațiilor la fileu și printr-o concepție tactică superioară. Cornel Oros și Petrică Duduciuc și-au dirijat bine coechipierii, permițînd lui Gabriel Udișteanu, Gyula Bartha, Mihai Tirlici sau Laurențiu Dumănoiu să puncteze fără dificultate. Totuși, trebuie să menționăm că în toate partidele ei au avut un start mai puțin sigur, ceea ce a permis uneori detașarea adversarilor, și că în anumite perioade ale jocurilor s-a instalat o prematură automulțumire. Fapt care, coroborat cu ambiția celorlalte echipe de a realiza un rezultat cît mai strîns, a dus la pierderea de puncte : 3—5, 8—7 (cu Grecia, setul I), 10—10, 6—7 (cu Albania, seturile I și II), 12—5, 12—11 (cu Iugoslavia, setul III). Avînd în vedere meciul cu Bulgaria, credem că — și sîntem siguri că este posibil — jucătorii noștri trebuie să se mobilizeze mai mult, să se concentreze în fazele de finalizare, deoarece voleibaliștii bulgari au o mult mai bogată experiență decît compoненții echipelor întîlnite pînă acum.

Sextetul antrenat de Todor Simov și Sava Robev, deși a cîștigat toate partidele susținute, n-a impresionat prin evoluția sa. Absența din formație a jucătorilor Karov și Zlatanov se face serios resimțită, echipei bulgare lipsindu-i astfel inteligența tactică și finețea execuțiilor unui coordonator de clasă și, respectiv, forța unui trăgător de temut.

O frumoasă impresie au lăsat reprezentativele Albaniei și Turciei, două echipe foarte ambițioase. Mai puțin experimentați, cu o insuficientă pregătire fizică, voleibaliștii acestor team-uri au trebuit să cedeze în fața unor adversari superiori. Dar, nu exagerăm cu nimic dacă spunem că sub aspectul dăruirii, al risipei de energie, întîlnirea dintre aceste două formații a fost foarte frumoasă. Semin Oktay (Turcia) și Fagu Dashamir (Albania) s-au detașat de fiecare dată, confirmînd părerea unanimă că ei reprezintă două elemente de certă perspectivă. Echipa Greciei, neomogenă și cu un sărac bagaj de cunoștințe tehnico-tactice, nu poate suplini aceste deficiențe doar prin puterea de luptă cu care abordează meciurile.

În competiția fetelor, valorile s-au departajat. În frunte se află România și Bulgaria. Urmează Iugoslavia și Turcia. În meciurile susținute pînă acum, datorită decalajului evident dintre combatante, conducătorii tehnici ai celor două principale candidate la titlu au rulat în întregime loturile de care dispun, au încercat diverse scheme tactice în funcție de componența sextetelor. Totuși, modul cum au evoluat sportivele noastre miercuri, în meciul cu Iugoslavia, ne permite să credem că ele vor ști să găsească cele mai bune mijloace pentru realizarea victoriei finale.

Emanuel FANTANEANU

sportul în lume

Jocuri preolimpice în 1975... la Tokio !

TOKIO, **(Agerpres).** — Comitetul olimpic al Japoniei a hotărît ca, înaintea Olimpiadei de Vară de la Montreal, să organizeze la Tokio, în prima parte a lunii octombrie 1975, o mare competiție internațională preolimpică. La aceste întreceri, prilejuite de aniversarea a 65 de ani de la înființarea federațiilor sportive din Japonia, vor fi invitați 100 dintre cei mai cunoscuți campioni și recordmeni din diferite țări ale lumii. Alături de aceștia, la cele 7 discipline, încă nestabilite, urmează să participe 300 de sportivi japonezi.

„ROLAND GARROS" SE MUTĂ... LA MONTE CARLO !

PARIS, **(Agerpres).** — Anul viitor, campionatele internaționale de tenis ale Franței nu vor mai fi programate pe arena „Roland Garros" din Paris. Ele se vor desfășura la Monte Carlo, întrucît celebra arenă pariziană va fi reamenajată, în decursul unei perioade de doi ani. Cele 26 de terenuri de joc ale clubului de tenis din Monte Carlo vor putea găzdui în condiții optime întrecerile acestei importante competiții internaționale care în fiecare primăvară reunește pe cei mai valoroși tenismeni din lume.

SPORTUL DE MASĂ ÎN ACCEPȚIE EUROPEANĂ

În condițiile evoluției deosebit de favorabile a procesului de destindere pe continentul nostru, Conferința sportivă europeană de la Viena a avut privilegiul de a atrage atenția că **și pe planul activității sportive sînt îndeplinite temeiurile pentru o fructuoasă colaborare între toate națiunile**, cu atît mai mult cu cît vastul sistem de relații sportive existente a dovedit și pînă acum că sportul poate fi un important factor de înțelegere și fraternitate.

Creînd premise favorabile unei largi cooperări, sportul poate deveni — la rîndul său — obiect de studiu și de schimburi de experiență. Astfel se explică atenția deosebită pe care participanții la Conferința de la Viena au acordat-o problemelor sportului de masă, „sportului pentru toți" — cum i se spune tot mai frecvent în lume.

În discuțiile purtate la Viena s-a manifestat o adevărată îngrijorare față de sănătatea actualelor generații, cît și a celor viitoare. S-a considerat că este o necesitate din ce în ce mai stringentă luarea de măsuri eficace, în toate țările Europei, pentru a implanta în conștiința populației binefacerile sportului de masă pe plan fizic și psihic. René Maheu, directorul general al UNESCO, nu s-a sfiit să afirme că **sportul poate îndeplini**, în acest sens, **o misiune civilizatoare**, ca unul din cele mai importante fenomene de masă ale epocii contemporane.

Populația trebuie, firește, salvată de anumite efecte dăunătoare ale modului de viață contemporan, ea trebuie învățată cum să-și petreacă util timpul liber aflat în spor continuu. Pentru toate acestea, unul din mijloacele cele mai adecvate este sportul. Nu puțini au fost, la Viena, vorbitorii din arsul Europei care au evidențiat eforturile ce se depun pentru realizarea sportului de masă în țările socialiste.

Concomitent, s-a subliniat pericolul grav de care este amenințat omul modern — acela al ruperii de natură, din cauza cadrului de viață artificial pe care și l-a creat. În cursul Conferinței s-au auzit pledoarii pentru **necesitatea menținerii contactului cu natura.** Numeroși vorbitori au arătat că televiziunea absoarbe prea mult din timpul liber al populației, indiferent de vîrstă și că, în loc de a practica sportul, oamenii consumă în mod pasiv spectacolul sportiv în fața micului ecran.

Pentru evitarea **sau combaterea** fenomenelor de deteriorare evocate, s-a propus soluția ca **sportul să fie încorporat ca un element al educației permanente.** Se știe că educația se află în faza unei reforme profunde, impusă de viața modernă. Niciodată, ca acum, sportul nu a avut șanse mai bune de a deveni component al acestei reforme, pentru că sportul are valoare educativă !

Iată suficiente argumente care au determinat organizațiile și instituțiile sportive din Europa să accepte — în cel mai deplin spirit al cooperării — necesitatea discuțiilor și a schimburilor de experiență, pentru găsirea celor mai bune soluții. În acest scop, s-a abordat problema schimburilor de informații, de materiale documentare, de proiecte de construcții sportive și altele.

În asemenea împrejurări, se poate spune, din nou, că la Viena a fost unanim îmbrățișată ideea sportului ca factor de apropiere.

Victor BĂNCIULESCU

În cadrul „Festivalului mondial de baschet" de la Lima, selecționata masculină a S.U.A. a întrecut la limită, cu scorul de 68—67 (26—35), formația Peru. Alte rezultate: Chile — Uruguay 65—55 (40—28), Panama — Argentina 73—71 (40—29). Toate cele trei partide disputate în turneul feminin s-au încheiat la diferențe minime : Cuba — Bulgaria 54—53 (29—26), Brazilia — Argentina 57—56 (29—27), S.U.A.—Iugoslavia 58—57 (24—34).

În imaginea alăturată, o luptă acerbă sub panou în meciul dintre selecționatele Iugoslaviei și S.U.A., *desfășurat anterior și încheiat cu victoria baschetbaliștilor iugoslavi la scorul de 93—87* (Telefoto : A.P.-AGERPRES).

A ÎNCEPUT „RALIUL ACROPOLE"

ATENA, 24 (Agerpres). — La Atena s-a dat startul în cea de-a 21-a ediție a tradiționalei competiții internaționale automobilistice **„Raliul Acropole"**, probă contînd pentru campionatul mondial al raliurilor. Printre participanți se numără cunoscuți piloți de raliuri ca francezii J.L. Therier, J. P. Nicolas, B. Darniche, suedezul Waldegaard, finlandezul Aaltonen și alții. Prima probă specială a fost cîștigată de **Jean Luc Therier**, urmat de Rauno Aaltonen.

TELEX

Înainte de a pleca în S.U.A., unde va participa la o serie de concursuri, cunoscutul atlet belgian Emiel Puttemans a fost prezent la startul unei curse de o milă desfășurată la „Crystal Palace" din Londra. Putemans a terminat învingător cu timpul de 4:03,7, fiind urmat de sportivii englezi Peter Banning — 4:04,3 și Ian Stewart — 4:05,7.

În localitatea iugoslavă Hvar a început turneul de calificare pentru campionatul mondial de polo pe apă. Iată rezultatele înregistrate în prima zi : Polonia — Austria 7—6 (2—0, 2—3, 2—2, 1—1) ; Grecia — Anglia 5—4 (2—1, 0—0, 1—3, 2—0) ; Suedia — Bulgaria 6—6 (2—1, 1—3, 3—1, 0—1). Primele două clasate în acest turneu vor participa la faza finală a campionatului mondial, programată la Belgrad între 1 și 9 septembrie.

În cadrul unui concurs atletic desfășurat la Caseria, sprinterul de culoare Crawford (Trinidad) a cîștigat proba de 100 m cu timpul de 10,2 sec. Pe locul secund, cu 10,3 sec., s-a clasat americanul Robert Taylor, medaliat cu argint la München. Campionul olimpic în proba de 400 m garduri, ugandezul John Akii — Bua a luat startul în cursa de 400 m plat, ocupînd locul secund, cu rezultatul de 48,1 sec. Proba a revenit americanului Turner, în 47,1 sec.

Celebrul ciclist belgian Eddy Merckx a acceptat oferta de a participa la trei curse în Australia. Merckx va evolua, după Turul Italiei, în orașele Sydney, Melbourne și Perth.

În cadrul concursului de înot de la Newport Beach (California), sportiva americană Shirley Babashoff a terminat învingătoare în proba de 200 m liber cu timpul de 2:09,7. Proba similară masculină a revenit lui Kurt Krumpholz, cronometrat în 1:59,00. Alte rezultate : 400 m mixt (f) : Sue Hunter — 5:19,2 ; 100 m bras (f) : Jina Ittner — 1:20,7 ; 400 m mixt masculin : Ron Orr — 4:51,8.

Au luat sfîrșit întrecerile turneului de tenis de la Lee on Solent (Anglia). Proba de simplu femei a fost cîștigată de australianca Evonne Goolagong, care a învins-o în finală cu 6—3, 6—2 pe Pat Pretorius (R.S.A.). În finala probei masculine, sud-africanul Pat Cramer a dispus cu 6—1, 6—4 de australianul Sid Ball.

Boxerul de categorie semigrea, englezul John Conteh deține în prezent trei titluri de campion : al Europei, Marii Britanii și Commonwealth-ului. În gala disputată la Londra, contînd pentru campionatul Marii Britanii, Conteh l-a învins la puncte, după 15 reprize, pe Chris Finnegan (Anglia).

Boxerul american Ray Seales (campion olimpic la München (cat. ușoară), a repurtat a 8-a victorie consecutivă ca profesionist. În gala desfășurată la Hoquiam (Washington), el l-a învins prin abandon în repriza a 5-a pe compatriotul său Roger Bucksin.

Peste 25 000 de spectatori au urmărit la Toulouse finala campionatului de rugby al Franței, în care s-au întîlnit echipele Tarbes și Dax. Rugbiștii din Tarbes au terminat învingători cu scorul de 18—12 (9—3) intrînd în posesia titlului.

Cu prilejul unui concurs atletic desfășurat la Trostberg tînărul Mikhael Karst a parcurs distanța de 2 000 m obstacole în 5:32,2 (cea mai bună performanță mondială a anului, pentru juniori). El a alergat pe o pistă de tartan. Acum cîteva luni, compatriotul său Christoph Engel realizase 5:32,0.

CONCURSUL INTERNAȚIONAL DE SCRIMĂ DE LA SOFIA

ROMÂNIA-LOCUL 2 LA SABIE, după redutabila echipă a U.R.S.S.

Vineri intră în întrecere floretistele

SOFIA, 24 (prin telefon, de la corespondentul nostru). Echipa de sabie a României — fără Irimiciuc — a reușit astăzi, la concursul internațional de scrimă din sala Festivalna, frumoasa performanță de a se clasa pe locul 2, după redutabila formație a U.R.S.S.

Cîștigătoare a grupei a III-a (9—2 cu Cehoslovacia și 8—8, 57—54, cu Polonia), echipa României a tras, pentru locurile 1—3, cu formațiile U.R.S.S. și Cubei. Sabrerii români au cîștigat cu 9—4 meciul cu Cuba (Marin 3, Popescu, Nilcă și Culcea cîte 2 v, respectiv Ortiz 3 v și De la Torre), după care au evoluat în compania scrimerilor sovietici. Scor: 3—9 (Marin — Krovopuskov 5—1, Nilcă — Krovopuskov 5—4, Popescu — Iliuk 5—3). Celelalte rezultate tehnice : **U.R.S.S. — Cuba 9—5, Polonia — R.D.G. 8—8 (57—60), Ungaria — R.D.G. 9—6, Ungaria — Polonia 9—5.**

Clasament : **1. U.R.S.S., 2. ROMANIA, 3. Cuba, 4. Ungaria, 5. Polonia, 6. R.D. Germană.**

Tot joi au început întrecerea și echipele masculine de floretă. Echipa României a evoluat în grupa a III-a, în care a dispus de Bulgaria B cu 9—3. Apoi a pierdut la Cuba, cu 9—2. În ultimul meci din grupă : **Cuba — Bulgaria B 9—2.**

Iată și rezultatele din celelalte grupe :

GRUPA I : U.R.S.S. — Bulgaria A 9—1, R.D.G. — Bulgaria A 9—3, U.R.S.S. — R.D.G. 9—5.

GRUPA A II-A : Ungaria — Polonia 8—8 (52—54), Polonia — Cehoslovacia 9—1, Ungaria — Cehoslovacia 8—8 (54—54).

În urma acestor rezultate s-au calificat pentru locurile I—III echipele Uniunii Sovietice, Poloniei și Cubei, iar pentru locurile IV—VI cele ale R.D. Germane, României și Cehoslovaciei. La ora efectuării transmisiei, meciurile pentru primele șase locuri abia începuseră.

Vineri, concursul internațional de scrimă de la „Festivalna" continuă cu proba individuală de floretă feminei.

TOMA HRISTOV

TIMPUL S-A ÎMBUNĂTĂȚIT

AU ÎNCEPUT SURPRIZELE LA ROLAND GARROS

PARIS, 24 (prin telefon). După zilele de ploaie, joi timpul a devenit favorabil și meciurile de tenis din cadrul turneului de la Roland Garros au putut continua.

Ilie Năstase care întrerupsese, miercuri, partida sa cu al doilea jucător chilian, **Pinto Bravo**, la scorul de 2—0 în primul set, a încheiat victorios meciul său de debut în această ediție a campionatelor internaționale ale Franței. Tenismanul român a cîștigat cu 6—1, 6—4, manifestînd o formă bună și conducînd tot timpul la scor. În turul următor, Ilie Năstase va primi replica cehoslovacului Hrbec.

În meciul său împotriva lui Ion Țiriac, belgianul Hombergen a început bine, conducînd chiar în primul set. Cu experiența sa, tenismenul român a pus însă, încet-încet, stăpînire pe joc, reușind să cîștige cu 7—5, 6—1.

Lista inevitabilelor surprize a cunoscut joi o culme prin neașteptata eliminare a lui Jimmy Connors (S.U.A.) de către mai puțin cunoscutul jucător mexican Raul Ramirez : 4—6, 6—7 !

Printre celelalte surprize, se menționează rezultatele următoare : Harold Salomon (S.U.A.) — Frew McMillan (R.S.A.) 3—6, 6—2, 6—3 ; Tom Gorman (S.U.A.) — Patrick Proisy (Franța) 6—7, 6—3, 6—1. Un rezultat strîns, în fața lui Jan Kodes (Cehoslovacia), a reușit viitorul nostru adversar în „Cupa Davis", neo-zeelandezul Brian Fairlie, care a fost învins doar în trei seturi, cu 4—6, 6—2, 6—1.

În întrecerea feminină, dintre jucătoarele românce, a debutat tînăra Mariana Simionescu, care a trebuit, după un meci foarte strîns, să se recunoască învinsă cu 4—6, 3—6 de cea de-a treia jucătoare a Franței, Odile de Roubin.

Alte rezultate, tur preliminar : Bergmann (Mexic) — **Hărădău** 6—3, 1—6, 6—2, Stewart (S.U.A.) — **Mureșan** 6—2, 6—3, **turul I :** Hrbec — Sakay (Japonia) 6—2, 6—3, Parun (N. Zeelandă) — Kakulia (U.R.S.S.) 6—4, 6—3, Van Dillen (S.U.A.) — Lloyd (Anglia) 6—4, 6—2, Chanfreau (Franța) — Karry (Austria) 6—4, 5—7, 7—5, Novicki (Polonia) — Cornejo (Chile) 3—6, 6—4, 6—2, Pala (Cehoslovacia) — Lihaciov (U.R.S.S.) 6—4, 6—3.

PE PISTELE DE ATLETISM

● În cadrul unui recent concurs, **Rudiger Schlösske** (R. F. Germania) a alergat distanța neclasică de 500 m în 1:00,6, egalînd recordul mondial care aparține din 1965 cehoslovacului Josef Trousil.

● Un talent deosebit în atletismul iugoslav, **Liliana Susnjar** (15 ani neîmpliniți și... 38 kg), este socotită de specialiștii iugoslavi drept succesoarea Verei Nikolici. Cele mai bune rezultate ale Lilianei : 2:06,9 la 800 m și 4:21,0 la 1 500 m.

● Forța recordmană mondială la săritura în înălțime, austriaca **Ilona Gusenbauer** a hotărît să concureze în acest sezon la... pentation. Iată rezultatele Ilonei în probele pentatlonului : înălțime 1,93 m, greutate 13 m, lungime 6 m, 200 m — 25,2, 100 mg — 14,5.

CEA DE A 26-a EDIȚIE A „CURSEI PĂCII"

V. LIHACIOV (U.R.S.S.)-ÎNVINGĂTOR ÎN ETAPA A XIV-a

HALLE, 24. Cea de a 26-a ediție a „Cursei Păcii" a continuat joi cu disputarea etapei a XIV-a, Dresda — Halle (168 km). Plutonul, hărțuit în permanență de numeroase evadări, a reușit — totuși — să reziste, anihilînd acțiunile de detașare. Sprintul final din Halle a revenit rutierului sovietic **Valeri Lihaciov**, cronometrat în 4 h. 22:12. El a fost urmat, în același timp, de **Danguillaume** (Franța), **Guarnieri** (Italia), **Poslusny** (Cehoslovacia), **Diepeveen** (Olanda), **Szozda** (Polonia), **Neliubin** (Uniunea Sovietică), **VASILE TEODOR (ROMÂNIA), Lis** (Polonia), **Krzeszowiec** (Polonia) și alții.

După această etapă, în clasamentele generale conduc Ryszard Szurkowski (Polonia) și reprezentativa Poloniei.

Vineri și sîmbătă sînt programate ultimele etape ale acestei ediții a „Cursei Păcii". Vineri rutierii vor parcurge etapa a XV-a, pe ruta Halle-Potsdam (157 km), iar sîmbătă etapa a XVI-a, Potsdam — Berlin (86 km). Competiția se va încheia sîmbătă după amiază cu o minietapă individual contracronometrului de 9 km, care se va desfășura pe străzile capitalei R.D. Germane.

MARIA POGOREVICI PE LOCUL 4 LA MOSCOVA

MOSCOVA, 24 (Agerpres). — După 10 runde, în turneul internațional feminin de șah de la Voronej, conduce Kozlovskaia (U.R.S.S.) cu 8 p, **Maestra română Maria Pogorevici se află pe locul 4** cu 5½ p și o partidă întreruptă, urmată de poloneza Radzikowska — 5 p.

FOTBAL meridiane

In grupa I-a a preliminariilor C. M.

TREI ECHIPE CANDIDEAZĂ ÎNCĂ LA PRIMUL LOC

În grupa I-a a preliminariilor C.M. s-a desfășurat miercuri seara la Göteborg un meci foarte important pentru calificarea în turneul final : **Suedia — Austria.** Victoria suedezilor, cu 3—2 (1—0), a complicat acum și mai mult situația calificării. Austria și-a încheiat jocurile și așteaptă ultimele două partide ale celorlalți adversari. O victorie a fotbaliștilor maghiari în meciul cu echipa Suediei le-ar aduce lor primul loc, în schimb un scor egal la Budapesta ar oferi suedezilor prima șansă în cazul unei victorii a acestora cu Malta. Așadar, situația rămîne încă incertă.

Partida de la Göteborg nu s-a ridicat la un nivel tehnic înalt. S-a jucat destul de lent, austriecii fiind departe de forma arătată la Budapesta. Totuși, meciul a fost echilibrat, victoria suedezilor fiind obținută datorită unor mai bune finalizări. Scorul a fost deschis de suedezul **Sandberg** (min. 28). Avantajul se menține pînă în min. 55, cînd **Jara** egalează. Nu trec nici două minute și gazdele preiau conducerea, prin **Grahn**, și apoi măresc diferența prin **Sandberg** (min. 76). În final, austriecii forțează jocul, dar nu reușesc decît un gol în min. 82 (autor : **Starek**). Arbitrul belgian **Vital Loraux** a condus echipele :

WM 74

SUEDIA : G. Larsson — Olsson, Nordqvist, B. Olsson, Grip, Grahn, B. Larsson, B. Magnusson, Kindvall, Edstroem, Sandberg.

AUSTRIA : Stachowicz — Sara, Sturmberger, Schmidradner, Krieger, Hickersberger, Hasil, Starek, Parits, Kreuz, Jara.

CLASAMENTUL GRUPEI :

1. Austria	6	3	2	1	14—7 8
2. Ungaria	5	2	3	0	5—6 7
3. Suedia	4	2	1	1	10—4 5
4. Malta	5	0	0	5	0—19 0

Au mai rămas de jucat două partide : 16 iunie : **Ungaria — Suedia ;** 11 noiembrie : **Malta — Suedia.**

Suedia înscrie primul gol în meciul cu Austria. Autor : R. Sandberg *(în dreapta imaginii) căzut peste portarul austriac. În prim plan, fundașul austriac* Sara *(nr. 2) și suedezul Grahn (stînga).*
Telefoto : A. P. — AGERPRES

PROF. DR. KARL ZIMMERMANN :

„ÎN CURÎND, TOTUL VA FI PUS LA PUNCT"...

Membru fondator al Comisiei de tineret din cadrul U.E.F.A., de un an președinte al acesteia, **prof. dr. Karl Zimmermann**, membru al Comitetului de organizare al celei de a X-a ediții a campionatului mondial de fotbal, este o personalitate marcantă a lumii fotbalistice.

Recent, prof. dr. Zimmermann a acordat un amplu interviu revistei poloneze „Pilka Nozna" cu privire la stadiul pregătirilor ce se efectuează în R.F. Germania în vederea ediției jubiliare a campionatului mondial, interviu din care extragem cîteva fragmente.

— Ca membru al Comitetului de organizare al C.M. sînteți cel mai în măsură să ne expuneți actuala situație a pregătirilor.

— Comitetul nostru este alcătuit din nouă persoane, avînd sediul la Frankfurt pe Main, unde se află Biroul Central, condus de Herman Joch. Principala problemă care se pune la această oră este, alături de accelerarea amenajărilor și construcțiilor sportive, cea a vînzării biletelor. La începutul lui aprilie, s-au deschis 298 case de bilete. Am pregătit 2 100 000 de bilete, dintre care 470 000 pentru tehnicieni, ziariști și turiști de peste hotare. La München, chiar la Stadionul olimpic, gazda finalei, nouă case de bilete sînt deschise de la 6 dimineața pînă la 8 seara, iar amatori se găsesc, nu o dată producîndu-se o asemenea înghesuială încît este nevoie de intervenția forțelor de ordine. Exceptînd biletele ce vor fi puse în circulație în ziua meciurilor, această vînzare anticipată se va termina, se crede, foarte curînd.

— Vorbeați despre amenajările bazelor sportive. În prezent, toate stadioanele incluse în circuitul campionatului mondial corespund cerințelor F.I.F.A. ?

— După cum știți, competiția se va desfășura în mai multe orașe, la München, Stuttgart, Frankfurt pe Main, Düsseldorf, Hanovra etc. După părerea noastră, aceste baze sportive vor fi în măsură să răspundă tuturor cerințelor. Unele dintre ele sînt într-un accelerat proces de renovare și amenajare. Cea mai mare încredere o avem în organizatorii din Frankfurt pe Main și München, acolo unde se vor juca meciul inaugural și, respectiv, finala. Lucrările par ceva mai întîrziate la Düsseldorf și Hamburg, dar avem credința că în curînd totul va fi pus la punct. De altfel, pe aceste stadioane echipa reprezentativă a R.F. Germania și-a și programat unele meciuri de verificare.

— Cine credeți că va cîștiga duelul Europa — America de Sud ?

— Evident, Europa ! Cine exact ? Cred că favoriții trebuie căutați între Anglia, Italia, U.R.S.S. și R.F. Germania...

„CUPA U.E.F.A." A RĂMAS ÎNTR-O VITRINĂ BRITANICĂ

Returul finalei „Cupei U.E.F.A.", dintre Borussia Mönchengladbach și F. C. Liverpool, desfășurat pe terenul formației vest-germane, s-a încheiat cu victoria gazdelor : 2—0 (2—0), scor insuficient pentru ca echipa învingătoare să ajungă în posesia trofeului, întrucît primul joc s-a încheiat cu un rezultat favorabil englezilor, la scorul de 3—0.

Așadar, F. C. Liverpool, proaspătă campioană a Angliei, cîștigă un nou și prețios trofeu.

De menționat că în ultimii 6 ani „Cupa U.E.F.A." a fost mereu în posesia echipelor engleze !

Întîlnirea de la Mönchengladbach a avut, totuși, o desfășurare pasionantă. La 2—0 pentru gazde (prin golurile marcate de **Heynckes** în min. 31 și 39), echipa vest-germană spera să mai înscrie cel puțin un gol. Dar, în repriza secundă, englezii au rezistat asaltului adversarilor (Clemence a apărat excepțional) și, astfel, rezultatul a rămas neschimbat.

În fața a 35 000 de spectatori, pe un teren desfundat (în urma unei ploi torențiale), arbitrul **Pavel Kazakov** (U.R.S.S.) a condus echipele :

BORUSSIA MÖNCHENGLADBACH : Kleff — Vogts, Surau, Bonhof, Danner, Netzer, Wimmer, Kulik, Jensen, Rupp, Heynckes.

F. C. LIVERPOOL : Clemence — Lawler, Smith, Lloyd, Lindsap, Cormack, Callaghan, Keegan, Toshack, Heighway, Hughes.

Iată cîștigătoarele celorlalte ediții. Competiția s-a numit mai întîi „Cupa orașelor tîrguri", apoi „Cupa europeană a tîrgurilor", iar din 1972 „Cupa U.E.F.A".

1958 : C. F. Barcelona ; 1950 : C. F. Barcelona ; 1961 : A.S. Roma ; 1962 : Valencia ; 1963 : Valencia ; 1964 : Saragossa ; 1965 : Ferencvaros ; 1966 : C.F. Barcelona ; 1967 : Dinamo Zagreb ; 1968 : Leeds United ; 1969 : Newcastle United ; 1970 : Arsenal ; 1971 : Leeds United ; 1972 : Tottenham ; 1973 : F.C. Liverpool.

ultimele știri ○ ultimele rezultate ○ ultimele știri

MECIURI ÎN DIVIZIA A DE HANDBAL

Ieri după-amiază s-au disputat în Capitală două jocuri din cadrul diviziei A de handbal. În prima partidă, care a opus formațiile masculine Universitatea București și Dinamo Brașov, studenții au evoluat excelent, obținînd o victorie comodă : 25—16 (13—8). În acest fel, ei și-au asigurat medaliile de argint în campionat, care le-au și fost înmînate după joc de către antrenorul federal N. Nedef. Principalii realizatori : Cosma (12) și Voina (7) — Universitatea, respectiv Kroner (5).

În meciul feminin Progresul București — Textila Buhuși, din etapa a 27-a, echipa oaspe a obținut victoria cu scorul de 13—10.

KARSTENS (OLANDA), CÎȘTIGĂTOR DE ETAPĂ ÎN TURUL ITALIEI

În cea de-a 5-a etapă a Turului ciclist al Italiei, disputată pe traseul Aosta — Milano (173 km), victoria a revenit rutierului olandez Karstens, cronometrat în 4h 17:45. L-au urmat Basso (Italia) și Sercu (Belgia). În clasamentul general, continuă să conducă Eddy Merckx (Belgia).

Redacția și administrația : București, str. Vasile Conta nr. 16 ; telefoane : centrala 11.10.05, secția corespondenți 11.51.09. interurban 72 și 286 ; telex : sportrom buc. 180. Tiparul I. P. „Informația", București 40 368

BIBLIOTECA Târgu-Mureș

PROLETARI DIN TOATE ȚĂRILE, UNIȚI-VĂ!

Sportul

ZIAR AL CONSILIULUI NATIONAL PENTRU EDUCAȚIE FIZICĂ ȘI SPORT

ANUL XXIX — Nr. 7424 | 4 PAGINI 30 BANI | Sîmbătă 26 mai 1973

VIZITA PREȘEDINTELUI CONSILIULUI DE STAT, NICOLAE CEAUȘESCU, ÎN ITALIA ȘI REPUBLICA SAN MARINO

● Vizita la Milano a conducătorului statului nostru a încheiat în mod strălucit marele dialog al prieteniei româno-italiene

● Republica San Marino a îmbrăcat haine de sărbătoare, întîmpinînd cu sentimente de amiciție și stimă pe înalții oaspeți români

Milano, ultima etapă înscrisă în itinerarul vizitei în Italia a președintelui Consiliului de Stat, Nicolae Ceaușescu, a tovarășei Elena Ceaușescu, a încununat în mod strălucit marele dialog al prieteniei româno-italiene.

...Coloana oficială străbate străzile orașului îndreptîndu-se spre cunoscuta uzină „Innocenti Santeustacchio". Pe traseu, cetățenii salută cu bucurie pe conducătorul României Socialiste. Gesturile lor prietenești constituie expresii vii ale cordialității acestei primiri, sînt manifestări ale considerației deosebite a populației de aici față de poporul nostru, față de solii săi.

Este ora 8,40. Convoiul de mașini pornit cu puțin timp în urmă de la prefectura din Milano ajunge la uzină. La intrarea în clădirea consiliului de administrație, șeful statului român este întîmpinat de administratorul delegat, dr. Jean Rodocanachi, de directorul general adjunct, ing. Giorgio Benevento și de alți înalți funcționari ai societății.

În sala de consiliu a întreprinderii, administratorul delegat adresează un cuvînt de bun sosit președintelui Nicolae Ceaușescu. În continuare, se vizitează cîteva secții ale întreprinderii.

...Ultimele momente ale vizitei șefului statului român la Milano au oferit din nou locuitorilor prilejul de a-și exprima stima și simpatia lor față de înaltul oaspete. Numeroși cetățeni se opresc la trecerea cortegiului prezidențial în drumul spre aeroportul „Linate", fac semne prietenești de salut.

La aeroport, unde erau arborate drapelele celor două țări, președintele Nicolae Ceaușescu este salutat cu onoruri militare. Se intonează Imnul de Stat al Republicii Socialiste România.

După aproximativ 45 minute de zbor, avionul special cu care călătorește președintele Consiliului de Stat, Nicolae Ceaușescu, și tovarășa Elena Ceaușescu, aterizează pe aeroportul din Rimini.

Convoiul de mașini se pune în mișcare pornind spre o nouă etapă a călătoriei președintelui Consiliului de Stat, Nicolae Ceaușescu, și a tovarășei Elena Ceaușescu: vizita oficială în Republica San Marino, la invitația Căpitanilor regenți ai acestui stat.

★

25 mai, 1973, San Marino — una din cele mai mici și mai vechi republici din lume — trăiește o mare sărbătoare, sărbătoarea prieteniei româno-sanmarineze, prilejuită de vizita oficială a președintelui Consiliului de Stat al Republicii Socialiste România, Nicolae Ceaușescu, a tovarășei Elena Ceaușescu.

...Localitatea Dogana, situată la frontiera țării. În această pitorească așezare, care s-a pregătit — la fel ca întreaga țară — să primească cu caldă ospitalitate pe solul poporului român prieten, este așteptată sosirea cortegiului prezidențial.

Aici, au venit în întîmpinare Căpitanii regenți Francesco Maria Francini și Primo Bugli.

La coborîrea din mașină, șeful statului român, tovarășul Nicolae Ceaușescu, tovarășa Elena Ceaușescu, sînt așteptați de secretarul de stat pentru afacerile externe, care îi conduce la Căpitanii regenți ai Republicii San Marino. Președintele Nicolae Ceaușescu și Căpitanii regenți își string cu cordialitate mîna.

Doi copii se apropie de tovarășa Elena Ceaușescu oferindu-i buchete de flori.

Sînt intonate Imnurile de Stat ale Republicii Socialiste România și Republicii San Marino. În cinstea înalților oaspeți se trag 21 salve de tun.

O gardă militară, în splendide costume de paradă, prezintă onorul. Președintele Consiliului de Stat și Căpitanii regenți ai Republicii San Marino trec în revistă garda de onoare.

Solilor poporului român le sînt prezentate personalitățile sanmarineze venite în întîmpinare.

La rîndul său, șeful statului român prezintă persoanele oficiale care îl însoțesc în vizita sa în Republica San Marino.

În această atmosferă caldă, prietenească, președintele Nicolae Ceaușescu și tovarășa Elena Ceaușescu, împreună cu Căpitanii regenți și soțiile lor, iau loc în mașinile oficiale, îndreptîndu-se spre capitala țării.

Coloana de mașini ajunge în piața Garibaldi a orașului San Marino, unde înalții oaspeți sînt așteptați de aproape întreaga suflare a capitalei sanmarineze — bărbați și femei, tineri și vîrstnici, mulți dintre ei cu flori și steguțe.

Președintele Nicolae Ceaușescu, Căpitanii regenți răspund cu cordialitate aclamațiilor mulțimii.

Solii poporului român împreună cu Căpitanii regenți și cu soțiile acestora pornesc pe jos spre Palatul guvernamental.

★

Vineri la amiază, Căpitanii regenți ai Republicii San Marino, Francesco Maria Francini și Primo Bugli, cu soțiile, au oferit un dejun în onoarea președintelui Consiliului de Stat al Republicii Socialiste România, Nicolae Ceaușescu și a tovarășei Elena Ceaușescu.

Vineri după-amiază, la Palatul Congreselor, au avut loc convorbiri oficiale între președintele Consiliului de Stat al Republicii Socialiste România, Nicolae Ceaușescu și Francesco Maria Francini și Primo Bugli, Căpitanii regenți ai Republicii San Marino.

★

În Sala Marelui Consiliu general a Palatului guvernamental, se desfășoară ceremonia primirii oficiale. Căpitanul regent Francesco Maria Francini rostește salutul Republicii, al poporului sanmarinez adresat șefului statului român.

În semn de profundă prețuire și de înalt omagiu în continuarea solemnității, Căpitanii regenți ai Republicii San Marino înmînează președintelui Consiliului de Stat al Republicii Socialiste România „Ordinul ecvestru de San Marino".

Tovarășa Elena Ceaușescu este distinsă cu marele titlu de „Cavaler al Marii Cruci a Ordinului ecvestru de San Marino".

Populația capitalei sanmarineze este adunată în Piața palatului. Șeful statului român și Căpitanii regenți ies în balcon, răspunzînd manifestărilor pline de căldură, de simpatie ale sanmarinezilor.

Succes deplin fotbaliștilor noștri în tentativa lor pentru o nouă calificare în turneul final al campionatului mondial!

ECHIPELE ROMÂNIEI ȘI R. D. GERMANE SÎNT GATA PENTRU MECIUL-TUR DIN PRELIMINARIILE C. M. LA FOTBAL

Mîine, la ora 17.30, pe stadionul „23 August" din Capitală arbitrul austriac Linemayr va da semnalul meciului-tur dintre echipele de fotbal ale României și R. D. Germane din preliminariile campionatului mondial '74.

Reporterii noștri prezenți la Snagov, în cantonamentul fotbaliștilor noștri, și la sosirea și antrenamentul oaspeților vă relatează ultimele noutăți.

Întîlnirea suscită un interes deosebit în rîndurile iubitorilor de fotbal din țara noastră care doresc să vadă pe fotbaliștii noștri jucînd bine, chiar foarte bine, cîștigînd întrecerea cu partenerii lor de grupă și stabilind astfel premisele calificării în turneul final al C.M.'74. SUCCES DEPLIN ACESTEI TENTATIVE PE CARE S-O ÎNCURAJĂM DIN TOATĂ INIMA!

LA SNAGOV, ULTIMELE RETUȘURI

Snagov, vineri 25, orele 17. „Tricolorii" încep a nu știm cîta repetiție. Se fac ultimele retușuri. Principala temă — *modalități de străpungere a apărării adverse*. Înaintașii Dumitrache, Dobrin și ceilalți, susținuți de doi mijlocași și de unul din fundașii laterali (Sătmăreanu și Deleanu, alternativ) desfășoară acțiuni dirijate de antrenorul Robert Cosmoc. (La această oră, Valentin Stănescu urmărește antrenamentul oaspeților, pe stadionul „23 August").

Acțiunile se succed dintr-un minut într-altul. Mingea revine cu docilitate la pupitrul dirijoral, pentru o nouă variantă, pentru o nouă direcție, pentru un nou ritm, pentru o nouă... surpriză. Se remarcă: exuberanța lui Dumitrache, asprimea lui Dinu, verva lui Dumitru, mereu nemulțumit de desenul pașelor sale. Fundașii, adevărați cobai ai exercițiului, depun mari eforturi, pentru stimularea înaintașilor. Pressingul lor deplasează jocul spre Cosmoc, aflat în centrul terenului, care taie perioadele lungi, mizînd pe viteză.

Moment de pauză... Toți „tricolorii" dezbat amănuntele exercițiului. Cei cîțiva privitori ocazionali înregistrează cu mare greutate limbajul tehnic al internaționalilor, care operează cu sinonime de nimeni înțelese. Robert Cosmoc ascultă cu atenție. Pare mulțumit de această excitație pozitivă a elevilor săi.

În cele cîteva minute ale acestui *time-out*, mă apropii de doctorul Tomescu. Ne spune că e foarte mulțumit de starea fizică a tuturor jucătorilor. Cîntarul reflectă, de altfel, efortul special al fotbaliștilor, în aceste ultime zile. Dumitru a reușit să coboare pînă la 68 kg. Dobrin a constatat cu o oarecare surprindere că a coborît chiar sub greutatea formei sale maxime. Se simte în tot locul o pozitivă stare de relaxare, care pare să reducă la maximum dificultățile încrente ale febrei de start.

...Antrenamentul se reia cu un joc la două porți, pe toată lungimea terenului, dar numai pe o jumătate din suprafața lui. Un șir de vreo 20 de mingi separă gazonul, unind centrele celor două porți. Intenția antrenorului Robert Cosmoc este evidentă pentru toată lumea. El are în vedere crearea unor situații speciale de supraaglomerare, caracteristice celor care vor fi posibile în meciul de duminică. Într-un moment de răgaz, ne spune: *„Astăzi, în timp ce elevii lui Buschner se antrenează pe 23 August, sînt dator să privesc cu un ochi spre ceea ce fac băieții noștri și cu celălalt spre ceea ce cred că fac adversarii, chiar în aceste minute, la 40 de km de Snagov"*. Jocul se încinge, depă-

Ioan CHIRILĂ

(Continuare în pag. a 3-a)

Un moment din exercițiul tactic de ieri, de la Snagov. Dobrin a simțit faza și pasa a pornit pe neașteptate. Tănăsescu pare dezechilibrat.

Foto: Paul ROMOȘAN

VIZITA LA CLUJ A DELEGAȚIEI U. C. F. S. DIN R. P. BULGARIA

Delegația Uniunii pentru Cultură Fizică și Sport din R. P. Bulgaria, condusă de *Trendafil Martinski*, președintele Consiliului Central al Uniunii, care se află în țara noastră la invitația Consiliului Național pentru Educație Fizică și Sport, a făcut ieri o vizită în municipiul Cluj.

Oaspeții, însoțiți de general lt. *Marin Dragnea*, prim-vicepreședinte al C.N.E.F.S., au fost primiți în cursul dimineții de tovarășul *Roman Morar*, prim-vicepreședinte al Consiliului popular județean, președintele C.J.E.F.S. Cluj, și au vizitat orașul și instalațiile lui sportive

O imagine grăitoare din „Crosul cravatelor roșii", competiție de masă care, în această primăvară, a împrietenit cu alergarea și cu sportul mii și mii de copii.

ÎN LUMINA SARCINILOR TRASATE DE HOTĂRÎREA PLENAREI C.C. AL P.C.R.

DIN NOU UN SFIRȘIT DE SĂPTĂMÎNĂ BOGAT ÎN ACTIVITĂȚI SPORTIVE ADRESATE MASELOR

Una din prevederile centrale ale Hotărîrii Plenarei C.C. al P.C.R. din 28 februarie — 2 martie 1973, prin care se urmărește asigurarea caracterului de continuitate activității de educație fizică și sport a maselor, este aceea de a se organiza LA FIECARE SFÎRȘIT DE SĂPTĂMÎNĂ acțiuni cît mai multe și mai variate, adresate cetățenilor de toate vîrstele, mai cu seamă tineretului. Se creează, astfel, obișnuința de a practica cu regularitate exercițiile fizice, care — treptat — se va transforma în necesitate, sportul putîndu-și exercita din plin influența binefăcătoare asupra stării de sănătate a individului, dîndu-i vigoare, reconfortîndu-l.

Se constată, după apariția documentului de partid, o puternică înviorare a activităților de masă, o preocupare sporită a organelor și organizațiilor noastre pentru a pregăti cetățenilor un repaos activ, oferindu-le o agendă bogată, din care fiecare să poată alege ceea ce îl atrage mai mult sau ceea ce îi convine.

Despre ce va avea loc sau despre ce s-a desfășurat, pe scurt în rîndurile ce urmează.

PROGRAM „NON-STOP" PE STADIONUL METALUL...

În cadrul *„Săptămînii culturale a Capitalei"*, duminică, începînd de la ora 8 dimineața și pînă aproape de miezul nopții, va avea loc pe *STADIONUL BUCUREȘTEAN METALUL* un mare *„Festival al tineretului"* în care vastul și variatul program cultural-artistic se va împleti cu numeroase activități sportive. Cei prezenți vor putea urmări interesante demonstrații executate de sportivi fruntași din Sectorul 3, iar după aceea, organizați în echipe alcătuite pe loc, să ia parte la jocuri de handbal, volei, fotbal ș.a.

(Continuare în pag. a 2-a)

...ȘI O CUPĂ DE... CIOCOLATA

În întîmpinarea tradiționalei sărbători de la 1 iunie, Ziua copilului, sectorul 1 organizează duminică, de la ora 9, în *PIAȚA AVIATORILOR*, un mare concurs pentru cei mici. Întrecerile de trotinete, triciclete, biciclete și patine cu rotile, pentru băieți și fete, sînt dotate cu

SOSIREA ȘI ANTRENAMENTUL OASPEȚILOR

● Fotbaliștii din R. D. Germană s-au antrenat ieri pe „23 August" ● Georg Buschner acordă credit echipei care a învins, recent, Ungaria

După 135 de minute de zbor, ieri, la ora 11, un avion al companiei „Interflug" depunea pe pista aeroportului internațional Otopeni selecționatele A și de tineret (Under 23) ale R.D. Germane.

Reprezentanți ai F.R. Fotbal (**Ion Balaș**, vicepreședinte, **Ion Alexandrescu**, secretar general și **Mircea Sămăreanu**, din partea secției relații internaționale a C.N.E.F.S.), ziariști și fotoreporteri au venit în întîmpinarea delegației oaspete, condusă de **Helmuth Riedel**, președintele federației de specialitate.

Apoi, după scurtele formalități vamale, într-unul din autobuzele care aveau să-i transporte spre hotelul „Ambasador", luau loc următorii 17 jucători ai lotului prim: **Blochwitz, Schneider** (portari), **Ganzera, Bransch, Kurbjuweit, Sammer, Weise, Zapf** (fundași), **Seguin, Lauck, Kreische, Pommerenke** (mijlocași), **Löwe, Peter Ducke, Streich, Vogel, Sparwasser** (înaintași).

Fotbaliștii din R. D. Germană, *la coborîrea din avion pe aeroportul* Otopeni... Foto: Theo MACARSCHI

G. NICOLAESCU

(Continuare în pag. a 3-a)

Conferința de presă de ieri

VALENTIN STĂNESCU ȘI GEORG BUSCHNER AU STABILIT FORMAȚIILE

Ieri, la stadionul „23 August", după antrenamentul echipei R.D Germane, a avut loc o conferință de presă cu antrenorii principali ai celor două echipe care se vor întîlni mîine, Georg Buschner și Valentin Stănescu.

Au participat ziariști din R.D.G și din țara noastră, care au pus celor doi antrenori diverse întrebări privind felul cum au decurs pregătirile, perspectivele jocului de duminică și — bineînțeles — formațiile preconizate.

Antrenorul selecționatei noastre, **Valentin Stănescu**, a anunțat următorul „unsprezece" de începere a partidei: RĂDUCANU — SĂTMĂREANU, ANTONESCU, DINU, DELEANU — DUMITRU, DOBRIN, RADU NUNWEILLER — TROI, DUMITRACHE, MARCU. După cum se vede, cu excepția lui Iordănescu (accidentat), antrenorul echipei noastre menține formația care a intrat pe teren la Tirana.

La rîndul său, **Georg Buschner** păstrează echipa care a întrecut cu 2—1 Ungaria, la Karl Marx-Stadt, adică: BLOCHWITZ — BANŽERA, BRANSCH, SAMMER KURBJUWEIT — LAUCK, SEGUIN, KREISCHE — LÖWE, DUCKE, STREICH. Tehnicianul oaspe a precizat însă că în cazul cînd Sammer (ușor accidentat) nu va fi complet apt pentru joc, va fi înlocuit cu **Weise**.

Cei doi antrenori și-au exprimat dorința ca duminică cele două echipe să presteze un joc de calitate, spectaculos.

VASILICA PINȚEA — CAMPIOANĂ EUROPEANĂ DE POPICE (JUNIORI) LA INDIVIDUAL

Citiți amănunte în pag. a IV-a.

Azi, tradiționalul derby al campionatului masculin de handbal:

STEAUA — DINAMO

Dintotdeauna meciurile dintre echipele masculine de handbal *Steaua* și *Dinamo București* au fost interesante, dinamice și echilibrate. Azi, de la ora 18 (teren Dinamo), vom putea urmări o nouă ediție, ultima din acest campionat, a confruntărilor dintre aceste două formații fruntașe. În fotografia noastră, o fază din meciul disputat în toamnă: *Birtalan* (Steaua), scăpat de sub supravegherea lui *Moldovan*, aruncă la poartă peste *Licu* (nr. 4).

(Citiți în pag. a IV-a prezentarea acestui derby)

PERSPECTIVE CERTE DE CREȘTERE A PERFORMANȚELOR PUSE ÎN EVIDENȚĂ CU PRILEJUL ANALIZEI ACTIVITĂȚII CLUBULUI SPORTIV STEAUA

În spiritul Hotărîrii Plenarei Comitetului Central al Partidului Comunist Român din 28 februarie—2 martie a.c. cu privire la dezvoltarea continuă a educației fizice și sportului, Biroul Consiliului de conducere al Ministerului Apărării Naționale a analizat multilateral activitatea și rezultatele obținute, în ultima vreme, de Clubul sportiv al armatei, Steaua.

Ședința a fost condusă de generalul de armată *Ion Ioniță*, ministrul Apărării Naționale.

A luat parte generalul-locotenent *Marin Dragnea*, prim-vicepreședinte al Consiliului Național pentru Educație Fizică și Sport.

În cadrul ședinței s-a acordat o deosebită atenție analizei profunde, cu exigență și într-un pronunțat spirit critic, a rezultatelor obținute de sportivii militari la Jocurile Olimpice de la München, precum și cu prilejul altor confruntări internaționale ce au avut loc în anul 1972 și în prima parte a acestui an.

Înscriindu-se în avîntul general cu care armata îndeplinește sarcinile de răspundere încredințate de conducerea de partid și de stat, sportivii militari au obținut unele rezultate meritorii în competițiile la care au luat parte, ce îmbogățesc palmaresul clubului.

Cu toate acestea, s-a subliniat că performanțele atinse nu sînt pe măsura condițiilor create și a posibilităților existente; au fost criticate deficiențele manifestate în procesul de instruire și în munca de educație, în stilul de lucru al conducerii clubului și al antrenorilor.

În cadrul ședinței s-a adoptat un plan de măsuri care vizează îndeosebi pregătirea temeinică, cu deplină răspundere și exigență, a sportivilor în vederea participării la competițiile internaționale ce vor avea loc în cursul acestui an.

(Continuare în pag. a 3-a)

ACTIVITATEA DE EDUCAȚIE FIZICĂ ȘI SPORT ÎN VACANȚA DE VARĂ A PIONIERILOR ȘI ELEVILOR

În baza sarcinilor stabilite de Hotărîrea Plenarei C.C. al P.C.R., a planului de măsuri adoptat de plenara C.N.E.F.S. și a celui elaborat de către Comandamentul central de organizare a vacanțelor școlare, vacanța de vară a elevilor și studenților va fi organizată la un nivel superior față de anii trecuți. Este vorba de mărirea numărului de participanți în colonii și tabere, DE LA 10 000 DE PREȘCOLARI, ÎN ANUL 1972, LA 15 000 ÎN 1973, DE LA 120 000 DE ELEVI LA 180 000 ÎN TABERE DE ODIHNĂ DE CITE 14 ZILE, DE LA 2 000 DE ELEVI LA 3 500 ÎN TABERE DE PREGĂTIRE SPORTIVĂ ȘI DE LA 10 000 LA 15 000 DE PARTICIPANȚI LA EXPEDIȚIILE „CUTEZĂTORII". Taberele turistice de cîte 7 zile vor cuprinde 90 000 de copii și tineri. Se impune ca activitatea și toate acțiunile care se vor întreprinde în aceste tabere să contribuie cu mai multă eficiență la asigurarea odihnei active și petrecerii educative a timpului liber, la călirea fizică și reconfortarea intelectuală a elevilor și studenților, la antrenarea lor în acțiunile de muncă patriotică, **accentul principal punîndu-se pe activitățile de mișcare în aer liber.**

În acest context, Consiliile județene, municipale și orășenești pentru educație fizică și sport trebuie să-și sporească preocupările pentru a contribui la buna organizare a vacanței de vară. Pe această linie, în cadrul comandamentelor locale de organizare a vacanțelor, vor fi constituite **„Colective pentru activitățile sportiv-turistice"** din care vor face parte reprezentanți ai organelor locale de educație fizică și sport, ai Inspectoratului școlar, ai U.T.C., organizației de pionieri, oficiilor de turism, agenților B.T.T., precum și un larg activ obștesc de profesori, antrenori, sportivi fruntași, arbitri, părinți. Colectivele respective vor organiza, îndruma și sprijini întreaga activitate din taberele de odihnă ale pionierilor și școlarilor cît și activitățile întreprinse pe plan local.

În acest scop, bazele și instalațiile sportive ale școlilor, instituțiilor de învățămînt superior, cluburilor, asociațiilor sportive precum și cele administrate de consiliile populare ori de întreprinderi și instituții, vor fi puse în mod gratuit la dispoziția elevilor și studenților, iar folosirea acestora se va face după un program stabilit de comun acord cu proprietarii. Pentru ca toate aceste baze sportive să se poată prezenta în condiții optime, este necesar a se lua din timp măsuri pentru repararea și amenajarea terenurilor și instalațiilor sportive din tabere. Acțiunea va fi întreprinsă atît de organele și organizațiile cu atribuții în alcătuirea programelor de vacanță cît și cu sprijinul direct, prin muncă patriotică, al elevilor și studenților.

Organele locale pentru educație fizică și sport vor sprijini efectiv conducerile de tabără în întocmirea programelor pentru activitățile de educație fizică și sport, a acțiunilor turistice și a celor privitoare la practicarea sporturilor tehnico-aplicative, și vor contribui la organizarea, în fiecare serie, a **„Spartachiadei taberei"** în care se va pune accent pe atletism, înot, jocuri sportive, orientare turistică etc. Asemenea măsuri vor fi luate și pentru organizarea activităților sportive de pe plan local, în cartierele de locuit din orașe și municipii. În acest scop, se va acorda sprijin în asigurarea materialelor sportive necesare și prezenței instructorilor sportivi.

În atenția organelor teritoriale ale C.N.E.F.S., un prim loc trebuie să-l ocupe organizarea, împreună cu Inspectoratele școlare, comitetele U.T.C. și organizațiile de pionieri a centrelor pentru învățarea înotului, în toate localitățile unde există condiții naturale și artificiale propice, cît și întreprinderea tuturor măsurilor ce se impun pentru cuprinderea unui număr cît mai mare de copii și de tineri în cadrul acțiunii **„Înotul pentru toți"**. La acest capitol este de menționat faptul că însușirea noțiunilor elementare de înot devine obligatorie în toate taberele și coloniile de preșcolari care se vor organiza pe litoral sau în apropierea lacurilor și bazinelor artificiale, cu respectarea tuturor indicațiilor cuprinse în îndrumarul acțiunii **„Înotul pentru toți"**.

Sprijinul consiliilor locale pentru educație fizică și sport trebuie să se facă simțit și în direcția organizării concursurilor de orientare turistică, a indicării și a amenajării, prin comisiile lor de turism, a traseelor, în raport cu vîrsta și pregătirea participanților.

Afirmînd aceasta ne-am apropiat de un alt deziderat al acestei vacanțe : acordarea sprijinului tehnic și propagandistic tuturor competițiilor școlare și pionierești ce se vor desfășura în această perioadă, fie ele prevăzute în calendarele județene sau în cele centrale.

În direcția taberelor de pregătire ce se vor organiza cu elevii din județul respectiv, se vor lua măsuri privind : selecționarea elementelor de perspectivă și a profesorilor, colaborarea la întocmirea planurilor de instruire și educație, acordarea sprijinului material unei pregătiri sportive în cele mai bune condiții, proiectarea de filme cu caracter metodic și propagandistic, îndrumarea și controlul procesului de pregătire.

Fără îndoială, atingerea și îndeplinirea tuturor acestor obiective sportive ale vacanței de vară vor asigura, pentru generațiile de copii și tineri ce se pregătesc în toate unitățile de învățămînt, petrecerea utilă reconfortantă, plăcută a timpului liber. Dar, în același timp, vor fi traduse în practică, într-o și mai mare măsură, cerințele specifice de Hotărîrea Plenarei, privind rolul important al educației fizice, al sportului, al mișcării în aer liber pentru dezvoltarea armonioasă și multilaterală a tineretului școlar.

LUPTE

LA POIANA BRAȘOV, 40 DE ASPIRANȚI LA SELECȚIA PENTRU „EUROPENE"

La 1 iunie, la Helsinki, vor începe campionatele europene de lupte greco-romane. După cum se știe, cei mai buni luptători din lume la acest stil se află în țările de pe bătrînul continent, spre deosebire de libere unde europenii, în confruntările olimpice sau mondiale, primesc replici valoroase din partea unor sportivi de pe alte continente, cedînd adesea acestora întîietatea la multe categorii de greutate. Așadar, întrecerile campionatelor europene de lupte greco-romane reprezintă o competiție de mare anvergură, deosebindu-se de disputele olimpice și mondiale doar prin numărul mai mic al participanților. De bună seamă că acum, în preajma acestor confruntări, toți luptătorii care aspiră să fie selecționați în loturile reprezentative pentru C.E. de la Helsinki se pregătesc intens.

O „repriză" de antrenament cu manechinele — Foto : Vasile BAGEAC

Publicațiile de specialitate din multe țări europene au început să ofere cititorilor lor amănunte despre preparativele luptătorilor în vederea duelurilor continentale.

Astăzi, invităm pe iubitorii luptelor din țara noastră în tabăra sportivilor români din Poiana Brașov. In aceste zile, cînd vremea continuă să fie capricioasă, cunoscuta stațiune montană este cufundată în liniște. Turiștii încă n-au luat cu asalt hotelurile. Luptătorii, însă, i-au rămas „credincioși" instalîndu-și aici tabăra, așa cum au făcut de fiecare dată, în ultimii ani, înaintea marilor competiții. Ne-am oprit, firește, la vila lor. Pînă la începerea antrenamentului mai era aproape o jumătate de oră. Deci, timp suficient pentru a intra în temă împreună cu antrenorul federal **Ion Corneanu.** L-am găsit relaxîndu-se.

— Vă știm un om activ, dinamic și, la drept vorbind, ne surprinde să vă vedem în pat la această oră...

— Mai sînt doar cîteva zile pînă la marile dispute și muncim cu toții extrem de mult. Cu noile modificări ale regulamentului internațional, stabilite anul trecut la congresul FILA și aplicate începînd din acest an, nu-i de glumit. Lupta lipsită de finalizarea procedeelor tehnice — deci de dinamism — este sancționată după primul minut al gongului inaugural, iar descalificările se dictează cu o ușurință uimitoare, împovărîndu-i pe concurenții respectivi cu cîte 4 puncte de penalizare. Deci, nu mai există altă soluție pentru a obține succesul decît lupta dinamică. De altfel, alte noi modificări ale regulamentului stimulează finalizarea procedeelor tehnice în număr cît mai mare: bunăoară, victoria, la o diferență de minimum 12 puncte este echivalentă cu tușul (victorie înainte de limită).

— Ce întreprindeți pentru a vă determina elevii să lupte cît mai dinamic ?

— Peste cîteva minute vom începe antrenamentul și veți avea prilejul să vedeți „pe viu"...

Rînd pe rînd, luptătorii au intrat în sală începînd obișnuita încălzire. Îi vedem printre cei aproximativ 40 de sportivi, pe campionii olimpici **Gheorghe Berceanu** și **Nicolae Martinescu,** pe cunoscuții luptători **Victor Dolipschi, Ion Păun, Nicolae Neguț,** și **Ion Gabor,** dar și un surprinzător de mare număr de tineri, în majoritate juniori. Dispeseu, însă, cîțiva luptători cu reputație în arena internațională, printre care **Ion Baciu** și **Simion Popescu,** foști campioni mondiali și **Gheorghe Stoiciu,** medaliat cu argint la ultima ediție a campionatelor lumii, toți trei titulari pînă acum în echipa națională! La început am fost tentați să credem că poate au întîrziat sau erau accidentați. Dar, cînd s-a făcut prezența ei n-au fost „strigați"! Am așteptat cu nerăbdare un moment favorabil pentru elucidarea nedumeririi noastre.

— Popescu și Stoicu — ne spunea antrenorul federal în timp ce supraveghea încălzirea luptătorilor — nu mai puteau să facă față dinamismului despre care v-am vorbit mai înainte. În ce-l privește pe Baciu absența sa din lotul pentru europene are o cu totul altă explicație. La categoria lui dispunem de un luptător cu reale posibilități de afirmare, **Marin Dumitru,** pe care l-am ținut de cîțiva ani ca rezervă. Dacă el va obține rezultate corespunzătoare așteptărilor îl vom selecționa și la campionatele mondiale de la Teheran (6—14 septembrie).

Apoi, antrenorul și-a privit cronometrul desemnînd „perechile" pentru luptă. Pe saltele imense, ce acopereau aproape complet podeaua, și-au început disputele cei de la categoriile mici: **Berceanu — Alexandru, Gingă — Gyöngyösi** și **Dumitru — Rusu.** Priveam, cînd la unii cînd la alții și oricît ne-am fi străduit nu puteam să consemnăm noianul procedeelor tehnice pe care le finalizau pe rînd cei 6 luptători. Berceanu, în mare vervă, și-a dus partenerul de antrenament într-o suită de 8 sau 10 centurări laterale, Gingă ne atrăgea atenția cu cîte un șuplеu de chinogramă, iar Dumitru era hărțuit din toate părțile de juniorul Ștefan Rusu. Antrenorul federal aprecia reușitele dar, în același timp, nu trecea cu vederea greșelile.

După ce toți s-au perindat cîte o dată pe saltele ei au fost chemați la o nouă rundă. Alți adversari, alte meciuri de mare luptă. Cînd i-a venit rîndul lui Dolipschi, ne-am edificat complet cu dinamismul solicitat de antrenorul federal. Lui Victor Dolipschi, în trei reprize i-au fost opuși — de necrezut — 11 adversari !...

La sfîrșitul acestui antrenament am solicitat antrenorului echipa ce va concura la europenele de la Helsinki.

— Regret — a subliniat pe un ton categoric I. Corneanu — dar, exceptîndu-i pe **Nicolae Martinescu** (cat. 100 kg), **Marin Dumitru** (cat. 57 kg) și **Ion Păun** (cat. 62 kg), ceilalți titulari vor fi stabiliți în ajunul plecării. Vă pot spune pe cei ce au șanse de a fi selecționați: **Gheorghe Berceanu** și **Constantin Alexandru** (cat. 48 kg), **Nicu Gingă** și **Ioan Gyöngyösi** (cat. 52 kg), **Eugen Hupcă** și **Dumitru Popa** (cat. 68 kg), **Adrian Popa, Mihai Nicolae** și **Gheorghe Ciobotaru** (cat. 74 kg), **Ion Gabor** și **Ion Fisciteanu** (cat. 82 kg), **Nicolae Neguț, Dumitru Manea** și **Zoltan Sillak** (cat. 90 kg), **Victor Dolipschi** și **Roman Codreanu** (cat. +100 kg).

— Ne surprinde îndeosebi încertitudinea privindu-l pe Berceanu.

— La actuala ediție vor fi, cu siguranță, numeroase surprize. Mulți „olimpici" au fost înlocuiți în vederea formării garniturilor pentru Montreal. Berceanu, după părerea mea, poate să participe cu succes la încă două Olimpiade, dar juniorul Constantin Alexandru îi amenință foarte serios locul în echipă. Cel ce se va pregăti cu mai multă conștiinciozitate va fi selecționat. Și, vă mărturisesc, aș dori să am astfel de probleme la toate categoriile...

Costin CHIRIAC

CRONICĂ SUCEVEANĂ

• 20.000 de pionieri și școlari la „Crosul cravatelor roșii" • O mare acțiune turistică de masă • „Cupa poștașului" la ciclism.

Duminica trecută, în toate centrele de comune și orașele județului Suceava s-a organizat **„Crosul cravatelor roșii"** care a reunit peste 20 000 de pionieri și școlari din clasele I—VII. Întrecerile (pe categorii de vîrstă) s-au bucurat de un deosebit succes, desfășurîndu-se pe trasee alese în cele mai pitorești locuri. La Vatra Dornei, de pildă, cursele au avut loc pe malul înverzit al rîului Moldova, iar la Rădăuți, pe aleile frumosului parc din localitate.

Inedit este faptul că paralel cu întrecerile de cros au fost programate și alte concursuri, de tir cu arcul, aruncarea mingii de oină, tenis, fotbal, orientare turistică. Cea mai largă participare s-a înregistrat la Cîmpulung — peste 1 200 de copii — Rădăuți — peste 1 000, Vatra Dornei — aproape 800, Siret — 200 ș.a.

Agenda duminicală a fost fericit completată de marea acțiune turistică **„Pe plaiuri sucevene"**, la care au participat mii de tineri și vîrstnici. Excursiile au vizat locuri de mare frumusețe naturală a „Țării de sus" : Platoul cetății și pădurea Adîncata, la Suceava, lunca rîului Moldova, la Gura Humorului, cabana Deia la Cîmpulung, Dealul Runc, la Vatra Dornei, complexul „Dumbrava minunată", la Fălticeni ș.a. În 5 centre de comune, Izvoarele Sucevei, Fundul Moldovei, Rădășeni, Grănicești, Mușenița, și în orașul Siret s-a desfășurat tradiționala manifestație cultural-artistică și sportivă **„Plaiuri sucevene".**

La Suceava a avut loc o întrecere de ciclism dotată cu **„Cupa poștașului"**, la care au participat aproape 50 de factori poștali din județ. A învins **Ioan Salvari** din comuna Breaza. Tot la Suceava s-a desfășurat etapa județeană a pentatlonului atletic școlar și etapa județeană a campionatului de volei rezervat elevilor, iar la Rădăuți, etapa județeană a campionatului școlilor generale la baschet.

C. ALEXA — coresp. județean

AGENDA competițiilor de masă

SFÎRȘIT DE SĂPTĂMÎNĂ BOGAT

(Urmare din pag. 1)

„Cupa de ciocolată". De pe acum „poftă bună" fericiților cîștigători...

PENTRU AMATORII DE ATLETISM, ȘAH ȘI TENIS DE MASĂ...

...au loc interesante manifestări. Astfel, pe *STADIONUL PROGRESUL*, se va desfășura un concurs popular de aruncări, sărituri și alergări, în care orice doritor își poate încerca forțele. *„UNIVERSAL-CLUB"*, din sectorul 3, găzduiește un campionat al campionilor asociațiilor sportive la tenis de masă, în timp ce în *SALA ASOCIAȚIEI SPORTIVE ABATORUL* se va disputa o competiție similară la șah.

În sfîrșit, de la ora 9, în *PĂDUREA MOGOȘOAIA* iubitorii „weekend-ului" la iarbă verde sînt poftiți la o duminică cultural-sportivă care va fi, fără îndoială, interesantă.

O NOUĂ INIȚIATIVĂ PENTRU POPULARIZAREA CROSULUI

Ziarul județean *„Viața Buzăului"*, în colaborare cu C.J.E.F.S. Buzău, a *luat inițiativa organizării unui mare cros* la care se scontează pe participarea a 50 000 de oameni !

Alergarea este deschisă tuturor cetățenilor, de la preșcolari și pînă la „veterani". De remarcat că pentru prima dată în istoria unor asemenea competiții de masă, *sînt chemați la start băieți și fetițe între 4 și 5 ani, pe distanțe de 200 și, respectiv, 100 m.* În total sînt prevăzute 9 categorii de vîrstă.

Prima etapă, care a început la 20 mai se desfășoară în asociații sportive din întreprinderi și instituții, școli, sate, urmînd ca *finala să aibă loc la Buzău în ziua de 10 iunie.* Se vor oferi numeroase premii — cupe, diplome, materiale sportive ș.a.

SERBARE SPORTIVĂ LA LICEUL „GH. LAZĂR"

Astăzi, începînd de la ora 17,30, curtea Liceului „Lazăr" din Capitală va fi gazda unei interesante manifestări sportive. Este vorba despre *serbarea anuală* ce se organizează aici și în cadrul căreia vor avea loc demonstrații de gimnastică modernă susținute de elevele liceului, meciuri de baschet și de volei. *Cu acest prilej vor fi desemnați cei mai buni sportivi ai acestei școli cu veche tradiție, remarcați, anul acesta, în campionatele și concursurile interne.*

MOTO

ECHIPA ROMÂNIEI PENTRU „CUPA DUNĂRII" LA MOTOCROS

Mîine începe o nouă ediție a competiției internaționale de motocros, dotată cu trofeul „Cupa Dunării". Întrecerile primei etape vor avea loc în orașul cehoslovac Nitra, iar în program figurează o singură clasă, rezervată seniorilor, 250 cmc.

La start se vor alinia echipele naționale ale Uniunii Sovietice, Ungariei, Iugoslaviei, Bulgariei, Cehoslovaciei și României. Țara noastră va fi reprezentată de următorii motocicliști : **Ștefan Chițu, Mihai Banu, Adam Crisbai** și **Petre Lucaci.** Alergătorii români vor fi conduși de antrenorul brașovean, **Otto Stefani.**

Mîine, la Galați
ÎNCEPE CAMPIONATUL DE VITEZĂ PE ȘOSEA

Campionatul republican de viteză pe șosea, ediția 1973, se inaugurează mîine la Galați. Prima etapă a acestei competiții se va desfășura pe un traseu ales în cartierul Țiglina I. În program figurează 7 probe. Și-au anunțat participarea alergători din Reșița, Baia Mare, Ploiești, Pitești, Timișoara, Brașov și alte centre din țară.

TURNEUL PE CATEGORII AL DIVIZIEI A DE LIBERE A ÎNCEPUT SUB BUNE AUSPICII

Ieri dimineață, la Ploiești, Brașov și Tg. Mureș, au început întrecerile primului turneu pe categorii de greutate al diviziei A de lupte libere. Iată relatările corespondenților noștri județeni despre confruntările primei zile.

PLOIEȘTI, 25 (prin telefon). — În sala Victoria din localitate, luptătorii formațiilor primei serii a diviziei A au susținut partidele inaugurale. Competiția, la care participă unele dintre cele mai bune echipe ale campionatului, printre care Steaua, Dunărea Galați, Dinamo București, Progresul Brăila și Petrolul din localitate, se bucură, încă din start, de dispute extrem de aprige și de un bun nivel tehnic. Ne-au plăcut în mod deosebit confruntările din limitele categoriei 48 kg, **Gh. Ștefan** (Steaua) — **I. Carbulea** (Montorul Pitești) și **I. Neagu** (Dunărea Galați) — **V. Negru** (Nicolina Iași) la capătul cărora primii au ieșit învingători. Consemnăm, de asemenea, cîteva partide încheiate cu tușuri foarte spectaculoase: **V. Patrița** (Nicolina Iași) b.t. C. Neaga (Montorul Pitești), cat. 57 kg, **I. Lotreanu** (Hidrotehnica Constanța) b.t. C. Ignat (Dunărea Galați), cat. 62 kg și **P. Coman** (Steaua) b.t. C. Zaharia (Dinamo București), cat. 68 kg.

V. ALBU

BRAȘOV, 25 (prin telefon). — Întrecerile luptătorilor ce fac parte din echipele seriei a II-a au început sub cele mai bune auspicii. Încă din primul tur majoritatea concurenților au dovedit o pregătire tehnică corespunzătoare unei astfel de competiții, susținînd meciuri viu disputate, presărate cu multe procedee tehnice spectaculoase. Iată cîteva rezultate mai importante: cat. 48 kg: **M. Căldăraru** (Dinamo Brașov) b.t. I. Ghițea (Rapid. București), **I. Györfi** (Vulturii Textila Lugoj) b.p. D. Răzeanu (Șc. sp. Olimpia Craiova); cat. 52 kg: **A. Brîndușan** (C.F.R. Timișoara) b.p. C. Bălăianu (C.S. Satu Mare), **I. Ena** (C.S.M. Reșița) b.p. O. Feher (Dinamo Brașov); cat. 62 kg: **Gh. Stan** (C.S. Satu Mare) b.t. Al. Popa (Vagonul Arad), **P. Cearnău** (C.F.R. Timișoara) b. descalificare P. Satmari (A.S.A. Brașov), **Gh. Dobronel** (Dinamo Brașov) b.t. **E. Circiumaru** (Șc. sp. Olimpia Craiova).

C. GRUIA

TG. MUREȘ, 25 (prin telefon). — Pe terenul de handbal al clubului Mureșul din Parcul sportiv „23 August" au fost amenajate două saltele de lupte pe care își dispută sorocul competitorii din echipele seriei a III-a. Din cele 40 de meciuri din cadrul primului tur s-au detașat, îndeosebi, cele susținute de luptătorii brașoveni de la Steagul roșu, **Gh. Bircă** (cat. 48 kg), **P. Androne** (cat. 68 kg) și **C. Paraschiv** (cat. 82 kg), învingători înainte de limită. Dintre luptătorii formației Mureșul din localitate cea mai bună comportare a avut-o cunoscutul sportiv **Ludovic Ambruș** (cat. 82 kg) care a realizat, în meciul inaugural, un tuș de... chinogramă. În cel mai spectaculos meci **E. Sipos** (C.S.M. Cluj) a dispus la puncte (16—12) de **P. Feketics** (Mureșul).

I. PAUȘ

CĂLĂRIE

RĂZVAN STROIESCU ȘI KLAUS SCHNEIDER AU CÎȘTIGAT PROBELE DE JUNIORI

CRAIOVA, 25 (prin telefon, de la corespondentul nostru județean). În cea de a doua zi a campionatului național de călărie la obstacole și dresaj, în vecinătatea comunei Preajba s-a desfășurat proba de fond pentru cai care s-au prezentat la calificare. 31 de cai din opt grupări sportive (record pentru asemenea confruntări) au luat startul. Toți caii au obținut rezultate foarte bune care le dau dreptul de a participa la competiții viitoare.

După amiază pe hipodromul din Parcul Poporului au intrat în concurs juniorii, la probele de obstacole. La categoria 16 ani, din cei 31 de participanți doar cinci au încheiat parcursul fără penalizări. A urmat un baraj în care toți cei cinci călăreți au parcurs traseul fără penalizări, departajarea făcîndu-se astfel pe baza timpilor realizați : 1. *Răzvan Stroescu* (Steaua, cu calul Persic) 37,0 ; 2. *Ilse Nacu* (C.S.M Sibiu, cu Călin) 37,2 ; 3. *Ileana Mărgineanu* (Steaua, cu Pripăruș) 37,4. La categoria 18 ani doar patru concurenți au încheiat proba fără penalizări. În barajul care a urmat primele trei locuri au fost ocupate de : *Klaus* Schneider (C.S.M. Sibiu cu Călin) 4 p. penalizare — 40,4 sec. ; *Nicolae Mladin* (C.S.M. Sibiu, cu Bondoc) 4 p. penalizare — 47,6 ; 3. *Nicolae Vlad* (Dinamo București, cu Parîng) 8 p. penalizare — 41,7.

Ștefan GURGUI

A APĂRUT NR. 10 AL REVISTEI ILUSTRATE

SPORT

Spicuim din cuprins :

Clubul sportiv Dinamo la a 25-a aniversare — fotoreportaj cu performerii dinamoviști.

FOTBAL : ● Întîlnirea dintre România și R. D. Germană, o importantă opțiune pentru calificare. Ce declară antrenorii celor două reprezentative, **Valentin Stănescu** și **Georg Buschner.** ● Sportul studențesc lansat în cursa pentru evitarea retrogradării.

BOX : În actualitate, campionatele europene de la Belgrad. Pugiliștii români gata de start. Tabloul complet al medaliaților români la campionatele europene.

ATLETISM : Carol Corbu singurul campion european al atletismului românesc, într-un amplu fotoreportaj.

VOLEI : Echipele campioane — Dinamo la băieți și Rapid la fete.

ORIZONT EXTERN : ● Capitala Iugoslaviei este gata să întîmpine finala C.C.E. între Ajax Amsterdam și Juventus Torino. ● În „țara urmașilor araucanilor" — Chile — tenisul ocupă un loc de frunte.

Rubricile „Din legendele sportului cu pedale", „Jurnal intim" precum și paginile de „Magazin sportiv" completează acest interesant număr al revistei ilustrate SPORT.

BASCHET

ECHIPA FEMININĂ CONSTRUCTORUL BUCUREȘTI A EVITAT RETROGRADAREA

TG. MUREȘ 25 (prin telefon). Campionatele republicane de baschet au fost reluate vineri prin meciurile desfășurate în sala I.M.F. din localitate. Iată cîteva amănunte asupra jocurilor :

CONSTRUCTORUL BUCUREȘTI — UNIVERSITATEA CLUJ 71—46 (32—19). Într-o întrecere care decidea în mare măsură dacă va rămîne în diviza A sau va retrograda, bucureștencele au făcut o partidă foarte bună, aplicînd o zonă mobilă, agresivă și atacînd în mod inteligent și eficace. Universitatea, din rîndul căreia au absentat Netea și Jighișan, a încercat să-și facă jocul obișnuit, caracterizat prin rapiditatea acțiunilor, dar jucătoarele sale au fost stopate cu regularitate de defensiva formației Constructorul, care prin acest succes și-a asigurat rămînerea în divizia A. Au marcat : Cucu 16, Rădița 8, Odobescu 4, Petreanu 19, Kerciov 2, Gheorghe 12, Curanda 6, Popescu 4 (Constructorul) și Merca 12, Moraru 2, Szekely 14, Pop 6, Farcaș 10, Lazăr 2 („U" Cluj).

RAPID BUCUREȘTI — SĂNĂTATEA SATU MARE 90—47 (53—28). Obligațiile școlare nu le-au permis unora dintre cele mai bune baschetbaliste de la Sănătatea să facă deplasarea (este vorba de Mihalic, Pop Sulyom și Susan), încît antrenorul Gh. Ghiurcan a fost obligat să recurgă aproape în exclusivitate la rezerve și chiar la jucătoare care și-au făcut cu acest prilej debutul în Divizia A (Olteanu — 19 ani, Pintea — 17 ani). În aceste condiții, rapidistele, și așa favorite, au cîștigat net. Au înscris: Suliman 21, Racoviță 18, Tall 18, Vasilescu 7, Ivanovici 4, Basarabia 10, E. Pajtek 2, Bohm 8 și Găescu 2 pentru Rapid respectiv Horvath 22, Biro 6, Pintea 6, Pataki 5, Olteanu 4, Kercso 4. Au arbitrat bine I. Știrbu și D. Oprea.

POLITEHNICA BUCUREȘTI — UNIVERSITATEA TIMIȘOARA 71—62 (29—38). Ca și în multe alte meciuri din actualul campionat, timișorencele au făcut o partidă remarcabilă dominîndu-și adversarele mai bine de 30 de minute. În special în prima repriză tinerele jucătoare de la Universitatea au excelat prin intercepții, contraatacuri, precizie în aruncările de la semidistanță și acțiuni poziționale, fructificate cu regularitate sub panou de către Rodica Goian. Ca urmare, scorul a fost favorabil formației Universitatea: 32—26, min. 17 și 38—27 în min. 18. În partea a doua a întîlnirii, fruntașele clasamentului și-au îmbunătățit substanțial apărarea în zonă (mai activă), au evoluat mai organizat și cu eficiență în atac și, din min 26, au început să reducă din handicap. Totuși, Universitatea a ținut pasul și a trebuit ca, pe rînd, în decurs de numai 4 min. Goian, Villanyi, Grosskopf și Doboși să părăsească terenul (5 faulturi) pentru ca Politehnica să se detașeze în cîștigătoare. În general, întrecerea a fost plăcută, spectaculoasă, cu o evoluție a scorului captivantă. Au marcat: Savu 21, Pruncu 15, Dimitriu 15, Szabados 12, Capotă 2, Taflan 2, Boca 4 pentru Politehnica, respectiv Villanyi 18, Goian 16, Schnebli 11, Moldovan 2, Grosskopf 6, Nedelea 5, Doboși 4. Au arbitrat bine V. Cadar și P. Pasere.

I.E.F.S. — VOINȚA BUCUREȘTI 66—41 (34—19).

CRIȘUL ORADEA — VOINȚA TG. MUREȘ 70—59 (38—28).

D. STANCULESCU

FARUL — RAPID 60-66 IN CAMPIONATUL MASCULIN

CONSTANȚA 25 (prin telefon). În sala sporturilor din localitate s-au desfășurat partidele etapei a XXVIII-a din cadrul campionatului masculin de baschet. Iată cîteva scurte considerații asupra întîlnirilor :

I.E.F.S. — ACADEMIA MILITARA 78—59 (39—20). Studenții au obținut o victorie clară, deși am observat la baschetbaliștii de la Academia dorința de a realiza un rezultat cît mai onorabil. Au marcat: L. Molnar 13, Szep 4, Braboveanu 15, A. Molnar 21, Berceanu 10, Naghy 12, Tucunel 3 (I.E.F.S.) și Papo 6, Nicolescu 12, Teodorescu 4, Marinescu 2, Mărgineanu 13, Turcanu 22 (Academia). Au arbitrat foarte bine A. Atanasescu și G. Berekmeri.

RAPID BUCUREȘTI — FARUL CONSTANȚA 66—60 (22—35). Cele două formații au furnizat cea mai disputată și interesantă (ca evoluție a scorului) partidă a zilei. Gazdele au început mai bine, conducînd în min. 10 cu 18—8. În continuare, ambele echipe au luptat cu ardoare, scorul echilibrîndu-se pe parcurs. În final, cu un plus de luciditate, rapidiștii au izbutit să obțină victoria Au înscris : Vintilă 20, Stănescu 18, Tursugian 12, Simulescu 2, Popescu 2, Predulea 8, Vlădescu 14 (Rapid) și Ivascenco 14, Pașca 13, Purcăreanu 10, Bănică 3, Spinu 16, Caraion 4 (Farul). Au arbitrat foarte bine C. Negulescu și G. Berekmeri.

UNIVERSITATEA CLUJ — VOINȚA BUCUREȘTI 88—66 (47—29). Au marcat: Demian 29, Ruhring 8, Zdrenghea 22, Schuller 19, Naghi 2, Antal 8 pentru Universitatea, respectiv Modrogan 17, Giurgiu 4, Dumitru 17, Duță 4, Huzum 16, Dradu 8. Au arbitrat C. Negulescu și C. Dumitru.

STEAUA—I.C.H.F. 93—89 (47—40). Nu ne așteptam ca jucătorii celor două echipe să aibă comportarea pe care au avut-o în această întîlnire. Mai precis, de-a lungul întregii partide baschetbaliștii ambelor formații au comentat și au reproșat fiecare greșeală a coechipierilor, dar mai ales, deciziile arbitrilor. Mărturisim că nu știm cum s-ar fi terminat acest meci dacă el ar fi avut și o oarecare miză în afară de obținerea doar a unei victorii de orgoliu în fața partenerilor de întrecere. Păcat că au existat astfel de aspecte negative, deoarece partida a avut și momente interesante, mai ales spre final, cînd I.C.H.F. a reușit să reducă din handicap. Printre puținii jucători care au evoluat normal, disciplinat, a fost Dikay, foarte util echipei sale în jocul sub cele două panouri. Au marcat: Tarău 18, Savu 2, Baciu 4, Pîrșu 10, Cernat 8, Dumitru 14, Oczelac 32. Ionescu 5 pentru Steaua, respectiv Antonescu 2, Dikay 32, Bulat 15, Fl. Niculescu 4, Măluțel 18, Chiciu 12, Cîmpeanu 6. Au condus bine E. Niculescu și Fr. Took.

UNIVERSITATEA TIMIȘOARA — POLITEHNICA CLUJ 76—63 (38—33)

DINAMO — POLITEHNICA BUCUREȘTI 87—60 (45—22).

A. VASILESCU

POLO

SE REIAU ÎNTRECERILE CAMPIONATULUI DIVIZIONAR CU MECIURILE DIN GRUPA B

Duminică se reiau întrecerile campionatului diviziei A la polo. După ce primele șase formații (din grupa A) au jucat meciurile celor două tururi din primăvară — a mai rămas de disputat jocul **Dinamo — Rapid** — acum vor intra în competiție celelalte 6 echipe divizionare : **C.S. Școlarul, Crișul** și **Olimpia Oradea, Mureșul Tg. Mureș, Vagonul Arad** și **Industria linii Timișoara.**

Reprezentantele Oradei, ca și Vagonul Arad vor alinia loturile folosite și în ediția precedentă. Formația din Tg. Mureș reapare în prima divizie după o absență de 10 ani sub conducerea tehnică a cunoscutului antrenor **V. Daroczi.** În lot — mai mulți jucători cu experiență, alături de tineri, printre care **F. Simon,** fiul vechiului internațional. Echipa timișoreană Industria liniî a promovat de asemenea o serie de tineri polo iști, dar după cîte sîntem informați, acestora nu li s-au asigurat în acest sezon condiții prea bune de pregătire. În sfîrșit, așteptăm debutul în prima divizie a formației școlarilor bucureșteni pregătită de **Paul Niculescu.** Din păcate însă, aceasta va debuta duminică (ora 11) la strandul Tineretului fără să beneficieze de aportul proaspătului internațional, **L. Răducanu,** plecat cu echipa națională în turneu la Utrecht.

Meciurile primei etape : **C.S. Școlarul — Industria linii Timișoara, Olimpia Oradea — Vagonul Arad** și **Mureșul Tg. Mureș — Crișul Oradea.**

RUGBY

În etapa a 22-a a diviziei A
NU SE ANUNȚĂ MODIFICĂRI SPECTACULOASE ÎN CLASAMENT...

Etapa a 22-a a diviziei A de rugby programează un semi-derby. El va avea loc la Petroșani, unde formația locală **Știința** va juca în compania XV-lui de la **Dinamo București.** În tur, rezultat nedecis, 0—0. Acum... Cine va cîștiga are toate șansele să încheie competiția pe locul III.

Interesant se arată a fi și meciul dintre **Sportul studențesc** și **Politehnica Iași.** După un 7—7 în tur, studenții bucureșteni aspiră, firesc, acasă, la o victorie. Nu va fi prea ușor de obținut, dat fiind faptul că studenții ieșeni s-au dovedit a fi greu de învins, chiar atunci cînd joacă în deplasare.

Fără a mai ține locul I, **Universitatea Timișoara** va primi replica **Farului,** meci în care păstrează prima șansă. O victorie care va ține mai mult de... orgoliu.

Pentru **C.S.M. Sibiu,** această formație vrednică și serioasă, partida cu **Precizia Săcele** poate însemna un prilej de trecere de pe locul 8 pe 7 și chiar 6. Aceasta, evident, în cazul în care nu se va repeta rezultatul din tur (4—4).

Grivița Roșie va evolua în compania **Gloriei.** Echipa lui Viorel Moraru, cu un joc sensibil îmbunătățit de la etapă la etapă, trece drept favorită.

În sfîrșit, la Suceava, o posibilă victorie — tardivă, însă, pentru supraviețuire — a **C.S.M.** în meciul cu **Rulmentul Bîrlad...**

STEAUA A ÎNVINS PE VULCAN

Ieri, pe stadionul Steaua, într-un meci contînd pentru etapa a 22-a a Diviziei A de rugby, echipa Steaua a întîlnit pe Vulcan. Rugbyștii militari au obținut victoria cu 27—3 (21—0). (O. GUȚU)

TENIS DE MASĂ

ULTIMA ETAPĂ A TURULUI CAMPIONATULUI REPUBLICAN

Început acum mai bine de trei luni, campionatul republican de tenis de masă a ajuns la ultima etapă a turului (incompletă însă, deoarece unele meciuri s-au jucat) programată, azi și mîine. Este vorba de două întîlniri feminine și patru masculine. Iată etapa completă :

Simbătă, fete : Voința București-C.S. Arad I (sala din str. Aurora nr. 1, de la ora 17,30), **duminică, fete :** Voința București-C.S. Arad II (sala Progresul, de la ora 9), **băieți :** Universitatea Craiova-I.E.A.B.S. București, Voința București-C.S. Arad (sala Progresul, de la ora 10,30), Școala sportivă Buzău-Locomotiva București, Comerțul Tg. Mureș — Politehnica București.

HALTERE

CAMPIONI NAȚIONALI ION HORTOPAN (Olimpia) ȘI MARIAN GRIGORAȘ (Petrolul Ploiești)

**CLUJ, 25

BOX

Înaintea campionatelor europene

SPORTIVII ROMÂNI, ÎN FEBRA ULTIMELOR PREGĂTIRI

C. Gruiescu, S. Cuțov și I. Alexe în formă

Pregătirile boxerilor noștri pentru apropiatele campionate europene de la Belgrad au intrat „în linie dreaptă". Antrenorii emeriți **Ion Popa** și **Petre Mihai** i-au supus pe sportivii selecționați unor teste serioase. Joi seara, la arena „Semănătoarea", aceștia au avut de suportat asaltul unor sparring-partneri redutabili, ce i-au solicitat din plin. În cursul galei, pugiliștii fruntași au făcut dovada cunoscutelor lor calități tehnico-tactice, dar au fost și momente în care cîțiva dintre ei au demonstrat că în perioada imediat următoare (destul de scurtă !) trebuie să-și remedieze deficiențele manifestate în compania partenerilor de întrecere de joi seara. **Ștefan Băiatu** a întîlnit timp de 2 reprize pe Florea Zamfir și una pe Constantin Lucian. De la ambii, reprezentantul nostru la categoria semimuscă a recepționat destule lovituri, apărarea sa lăsînd de dorit pe parcursul întregului meci. **Constantin Gruiescu** a rămas același sportiv serios, conștiincios în pregătire și extrem de precis și economic în mișcări, ceea ce s-a văzut în fața ambilor adversari pe care i-a întîlnit : I. Faredin și V. Drăgan. Loviturile sale precise și apărarea ermetică ne fac să apreciem că el va fi la Belgrad unul dintre protagoniștii categoriei muscă. Cocoșul **Mircea Tone**, combativ ca întotdeauna, rămîne să confirme la C.E. progresul înregistrat în ultima perioadă. **Gabriel Pometcu** resimte încă inactivitatea competițională. În meciul cu Răducanu Ivanciu, rapidistul a recepționat multe lovituri ce puteau fi evitate, dacă nu s-ar fi angrenat în stilul obstrucționist al adversarului său. Totuși, cu experiența sa de concurs, reprezentantul nostru la categoria până poate realiza la Belgrad rezultate care să-i confirme clasa ridicată.

Simion Cuțov continuă drumul ascendent. În compania lui Constantin Stanef (impresionant de bun și eficace, atunci cînd ia lucrurile în serios) semiușorul dinamovist a boxat bine, nu a riscat nimic în fața redutabilului său adversar. Avem convingerea că, la Belgrad, Simion Cuțov va avea un cuvînt de spus în disputa pentru medalii. **Paul Dobrescu** a întîlnit doi adversari duri (C. Hoduț și C. Stanciu). Titularul categoriei ușoare nu a arătat verva de altădată și spre sfîrșitul meciului a slăbit vizibil ritmul de luptă. Sperăm ca această scădere de ritm să nu fie cauzată de o pregătire fizică deficitară. **Alexandru Popa** (semimijlocie) și **Sandu Tirilă** (mijlocie mică) nu au arătat nimic deosebit, ei rămînînd să confirme încrederea ce li s-a acordat pe ringul campionatelor continentale.

Alec Năstac, după două reprize de studiu cu mijlocul V. Tecuceanu, a arătat, în ultima, cînd a avut în față pe semigreul P. Cojocaru, că poate aspira cu îndreptățite speranțe la una din medaliile continentale. Greul **Ion Alexe** a boxat cîte o repriză cu Gh. Matache, P. Cojocaru și M. Constantinescu. El s-a mișcat bine, a calculat cu precizie distanța de luptă și a lovit eficace, rămînînd unul dintre candidații autorizați la o medalie a C.E.

După gală, antrenorul federal, prof. **Alexandru Vladar**, solicitat să-și spună părerea despre evoluțiile selecționabililor a precizat : **„Una este testul la care am asistat și alta va fi situația pe ringul belgrădean. În zilele ce au mai rămas pînă la primul gong, băieții vor face ultimele retușuri și sper ca, în disputa cu cei mai buni pugiliști de pe continent, școala românească de box să-și confirme clasa. Cred că antrenorii lotului vor încerca să facă totul, în aceste zile, pentru ca elevii lor să ridice ritmul de luptă în ultima parte a meciurilor, deoarece, în majoritatea cazurilor, judecătorii se lasă impresionați de modul cum încheie o partidă cei ce se înfruntă între corzile ringului".**

Paul IOVAN

HANDBAL

DERBYUL MASCULIN ÎNTRUNEȘTE TOATE CONDIȚIILE UNUI PROMIȚĂTOR SPECTACOL SPORTIV

Azi, la ora 18, pe terenul Dinamo : Steaua — Dinamo București

Cel de al XV-lea titlu de campioană a țării la handbal masculin (este vorba, firește, de varianta „modernă" în 7 jucători, a acestui sport) va fi decernat astăzi după amiază, pe terenul din parcul Dinamo, la sfîrșitul meciului dintre Steaua și Dinamo București, jucătorilor formației Steaua, care indiferent de rezultatul cu care se va încheia partida, intră în posesia mult invidiatului titlu.

Cu alte cuvinte, această atît de așteptată confruntare de vîrf a întrecerii echipelor masculine de handbal are toate condițiile să se desfășoare într-o atmosferă pe deplin „olimpică", disputa fiind absolvită de apăsătoarea luptă pentru puncte. **Există, deci, toate premisele pentru ca jocul să ofere celor prezenți tot ce are mai frumos handbalul modern, cu atît mai mult cu cît Steaua și Dinamo București sînt două echipe cu reale posibilități în această direcție.** De asemenea, nu poate fi uitat și un alt amănunt interesant și anume acela că, dincolo de ambițiile competiționale legate de rivalitatea dintre aceste formații și care dintotdeauna a generat întîlniri echilibrate, acum partida are și o deosebită **importanță pe planul conturării definitive a lotului reprezentativ, care în această vară intră în ultima parte — cea mai importantă — a pregătirilor pentru C.M. din 1974** (februarie, R. D. Germană).

În sfîrșit, meciul de azi dintre Steaua și Dinamo București se înscrie prin evenimentele sportive de marcă ale acestui final de săptămînă și prin aceea că el **reprezintă și momentul de rămas bun al unor mari jucători de handbal din țara noastră.** Este vorba de maeștrii emeriți ai sportului **Gh. Gruia** și **Ion Popescu**, ambii de la Steaua, care vor fi sărbătoriți cu acest prilej de clubul și coechipierii lor la încheierea unei prodigioase activități. Sîntem convinși că toți iubitorii handbalului din Capitală nu vor pierde un astfel de prilej, motiv pentru care le dăm întîlnire pentru astăzi la ora 18, pe terenul de handbal din parcul Dinamo.

Paul IOVAN

CURS DE PERFECȚIONARE A ANTRENORILOR

În zilele de 28, 29, 30 și 31 mai, Federația română de handbal organizează în București cursul de perfecționare a antrenorilor divizionari și sesiunea de comunicări a Colegiului central de antrenori. La curs vor participa toți antrenorii echipelor feminine și masculine din diviziile A și B, membrii Colegiului central lărgit al antrenorilor, precum și antrenorii loturilor reprezentative.

Cursul și sesiunea de comunicări vor avea loc la Centrul de cercetări științifice „23 August".

CANOTAJ

ASTĂZI, LA SNAGOV,

FINALELE CAMPIONATULUI DE AMBARCAȚIUNI MICI

Se anunță dispute dirze pentru primele locuri

După consumarea seriilor și a recalificărilor, ieri după amiază s-au desfășurat, pe lacul Snagov, **semifinalele campionatului republican de canotaj rezervate ambarcațiunilor mici** (seniori și senioare). Timpul nefavorabil — vînt puternic și valuri mari — a stînjenit serios buna desfășurare a întrecerilor, în aceste condiții semifinaliștii trebuind să depună eforturi în plus pentru a obține dreptul de participare în ultima fază a competiției.

La **schif simplu feminin**, prima serie a fost cea mai tare, trei dintre cele șase concurente emițînd serioase pretenții la un loc pe podiumul finalei. Este vorba de **Ioana Tudoran, Elisabeta Lazăr** și **Maria Micșa**, care au și trecut linia de sosire în această ordine. Alături de ele în finală vor mai fi prezente **Teodora Boicu, Marioara Singeorzan** și **Doina Bărdaș. La schif 2+1, Voința București** a reușit să intre în finală cu două echipe **(stroc-Wiener și Stoian)**; în schimb barca în care se aflau Lincaru și Trancioveanu, clasîndu-se pe locul 4 în serie, va lupta astăzi doar pentru locurile 7—12 ! În finala primelor șase s-au mai clasat : **Politehnica Timișoara** (stroc-Gădălean), Olimpia (Gavluc), Metalul (Neacșu) și un alt echipaj al Politehnicii Timișoara, cu stroc-Iorgovan.

Întrecerile schifiștilor au desemnat în reuniunea de dimineață echipajele care vor lua startul în prima finală, **proba de 2+1. Canotorii de la Dinamo** au reușit să se califice cu trei echipaje (unul dintre ele fiind alcătuit din reputații **P. Ceapura, St. Tudor** și **L. Lovrenschi**). Au șanse de a ocupa locuri fruntașe în cursa decisivă și schifiștii de la **Steaua.**

La simplu vor participa în finală: **Mereuță** și **Constantin** (ambii de la **Steaua**), **Cergă** și **Silassi (Dinamo)**, **Oprișan (C.N.U.)**, în timp ce la 2 fără cîrmaci finalistele sînt : **Dinamo** (cu trei echipe — **stroc-Gall, Tușa** și **Oanță**), **Steaua (Ocneanu)** și **C.N.U. (Rădulescu).**

Finalele au loc **astăzi la Snagov**, de la ora 9, în prima parte cele feminine, apoi cele masculine.

Horia ALEXANDRESCU

Echipajul St. Tudor, P. Ceapura și L. Lovrenschi este favoritul net al finalei din proba de 2+1.

Foto : Theo MACARSCHI

Unde mergem ?

SÎMBĂTĂ

CICLISM. **Velodromul Dinamo**, ora 16 : „Cupa F.R.C.", concurs internațional de pistă.

HANDBAL. **Teren Dinamo**, ora 18 : Dinamo Buc. — Steaua (A, m).

DUMINICĂ

CICLISM. **Velodromul Dinamo**, ora 9 : „Cupa F.R.C.", concurs internațional de pistă.

FOTBAL. **Stadionul „23 August"**, ora 17,30 : **România — R. D. Germană** (preliminariile C.M.) ; **teren Metalul**, ora 11 : Metalul Buc. — Metalul Ploiești (div. B) ; **teren Flacăra** : Flacăra roșie Buc. — Autobuzul Buc. ; **teren Voința** : Voința Buc. — T.M.B. ; **teren Electronica** : Electronica Obor — Dinamo Obor ; **teren Constructorul** : Unirea Tricolor Buc. — Azotul Slobozia ; **teren Laromet** : Laromet Buc. — Sirena Buc. (toate meciuri din cadrul diviziei C, programate de la ora 11) ; **teren Constructorul**, ora 9,30 : Unirea Tricolor — Speranța (meci feminin).

HANDBAL. **Teren Voința**, ora 9 : Voința Buc. — Independența Sibiu (A, m) ; **teren Giulești**, ora 10,30 : Rapid Buc. — Voința Odorhei (A, f) ; ora 11,45 : Rapid Buc. — S. C. Bacău (B, m) ; **teren Progresul**, ora 9,30 : I.G.E.X. — Gloria Buzău (B, f) ; **teren Constructorul**, ora 10 : Constructorul Buc. — Vulturul Ploiești (B, f).

POLO. **Strandul Tineretului**, ora 11 : C. S. Școlarul — Industria Linii Timișoara (Div. A).

SCRIMĂ. **Sala Floreasca II**, ora 9 : „Cupa cutezătorii", concurs de floretă băieți, cu participarea reprezentanților cluburilor bucureștene cu secții de copii și juniori.

RUGBY. **Parcul Copilului**, ora 9 : Grivița Roșie — Gloria (div. A) ; ora 10.30 : Farul — Clubul sportiv școlar Buc. (semifinală a campionatului de juniori) ; **stadionul Tei**, ora 9 : Sp. studențesc — Politehnica Iași (div. A) ; ora 10,30 : Constructorul Buc. — Agronomia Cluj (meci de calificare div. A) : **teren Constructorul**, ora 9 : Grivița Roșie — Șc. sp. nr. 2 (semifinală a campionatului de juniori) ; ora 10,30 : Chimia Năvodari — U.R.A. Tecuci (meci de calificare în divizia A).

fotbal

Astăzi, de la ora 17, 30, la Pitești,

ROMÂNIA — R. D. GERMANĂ, O PARTIDĂ DECISIVĂ PENTRU FORMAȚIA NOASTRĂ DE TINERET

● **Jucătorii accidentați în partida de miercuri au fost refăcuți**

● **Oaspeții au sosit ieri**

Uvertura partidelor oficiale dintre echipele **României** și **R.D. Germane** va fi semnată astăzi la Pitești — de team-urile de tineret. Partidă decisivă pentru echipa noastră, pentru că o victorie ar echivala cu cîștigarea grupei preliminare și calificarea sa în sferturile de finală ale campionatului european de tineret. Iar formația antrenată de **Cornel Drăgușin**, singura neînvinsă în grupă, deține teoretic prima șansă pentru care va trebui, însă, să activizeze la maximum întregul său registru fizic-tehnic-tactic și, mai ales, volitiv. Șansa aceasta teoretică nu trebuie, cumva, să ducă la subaprecierea calităților adversarului de astăzi, bine clădit fizic, cu o mare putere de luptă și cu cîțiva jucători de valoare, dintre care extrema stîngă **Schulenburg** — jucător incisiv, cu dribling fin și ră mare de acțiune — pare să fie pericolul cel mai mare pe contraatac.

Astăzi, la Pitești, echipa oaspete va încerca și ea, ca orice echipă în deplasare, un joc de apărare, cu „libero" declarat, punîndu-și toate speranțele în forța sa fizică și arma contraatacului. Antrenorul echipei noastre cunoaște aceste lucruri. Cunoaște și echipa R. D. Germane pe care a văzut-o de două ori în ultima vreme, și va încerca în special **„contracararea punctelor forte ale oaspeților prin evitarea angrenării în jocul lor de forță, de luptă, prin valorificarea plusului de tehnicitate".** Toate aceste „planuri de asalt" vor duce la izbîndă, numai și numai printr-o **dăruire totală și valorificarea maximă a frumoaselor calități de care dispun tinerii noștri jucători.** E ceea ce așteaptă publicul piteștean, ceea ce așteaptă, de fapt, toți iubitorii fotbalului din țara noastră. Antrenorul Cornel Drăgușin ne-a dat următorul... pronostic : **„TREBUIE să cîștigăm!".**

Va fi un joc dificil pentru echipa noastră. Dar tocmai o partidă decisivă ca cea de azi poate etala maturitatea acestor jucători talentați, aflați, de fapt, în anticamera primei reprezentative. La ora actuală, toți jucătorii noștri așteaptă cu realism și speranță jocul de după-amiază. Optimismul lor lucid a fost întărit în ultimele ore și de refacerea rapidă a accidentaților din ultima partidă de verificare. Ieri, dimineață, doctorul Nicolae Stănescu care, cu sprijinul colegilor din Pitești, a reușit adevărate performanțe medicale, ne-a prezentat următorul tabel: **„Mulțescu e refăcut; Dudu Georgescu, care a avut și el o entorsă, e refăcut în proporție de 95 la sută; Mateescu la fel; în privința lui Anghel, totul depinde de starea sa psihică; Anghelini a fost cel mai grav accidentat, acum e refăcut în proporție de 90 la sută, dar, datorită temperamentului său, sînt sigur că va juca."** Și ieri, după ultimul antrenament lotul nostru a fost supus unui ultim control medical **„Indici funcționali buni și foarte buni !"** Un motiv în plus să credem în succesul acestor tineri jucători talentați.

★

Echipa R. D. Germane a sosit, ieri la prînz, pe calea aerului la București. Azi dimineață oaspeții pleacă la Pitești.

Mircea M. IONESCU

ROMÂNIA

		CAVAI		
ANGHELINI	SATMAREANU II		G. SANDU	MATEESCU
	DUMITRIU IV		MARIAN POPESCU	
MULȚESCU	MOLDOVAN		DUDU GEORGESCU	PETRESCU

Stadionul „1 Mai" PITEȘTI — ora 17,30 —
Partida va fi condusă de brigada de arbitri din Turcia, avîndu-l la centru pe IBRAHIM FIRLA, ajutat la linie de Vence EKREUR și Erol EROGLU

SCHULENBERG	MULLER	SACHSE
TERLEZKY	SCHMIDT	HAFNER
FRIESCHE	ENGE	SEKORA
	SCHUMPHASE	
	BODEN	

R. D. GERMANĂ

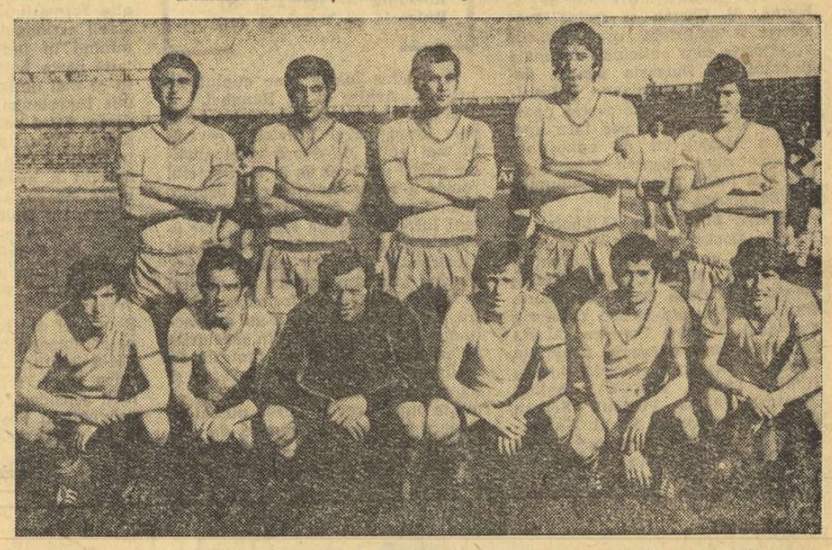

Echipa noastră probabilă pentru partida de astăzi. Rîndul de sus, de la stînga la dreapta : Mateescu, Dumitriu IV, G. Sandu, Sătmăreanu II, Anghelini. *Rîndul de jos :* Anghel *(care nerefăcut complet după accidentul de miercuri, va fi înlocuit cu* Mulțescu), Petrescu, Cavai, Moldovan, Marian Popescu, Dudu Georgescu.

AZI, LA ALTENBURG

R. D. GERMANĂ — ROMÂNIA (TINERET SUB 21 DE ANI)

Azi, la Altenburg selecționata de tineret (sub 21 de ani) întîlnește echipa similară a **R.D. Germane.** Ajunși joi la prînz la Berlin tinerii noștri fotbaliști și-au continuat drumul spre Leipzig, oraș în care au și fost găzduiți la hotelul „Park". Abia astăzi, cu cîteva ceasuri înaintea începerii jocului ei se vor deplasa cu un autocar la Altenburg, localitate industrială situată la 40 km de Leipzig. Antrenorul Ion Voica a decis să renunțe la antrenamentul pe care vroia să-l efectueze joi, date fiind oboseala drumului și ora tîrzie la care s-a ajuns la Leipzig. În schimb, vineri după-amiază toți cei 15 jucători s-au deplasat la Altenburg și au făcut cunoștință cu gazonul stadionului central din localitate ; acolo, timp de 60 de minute ei au fost supuși unui program care a cuprins, mai mult exerciții cu caracter de menținere a prospețimii fizice. O singură excepție, portarul Eftimescu care a efectuat numai cîteva mișcări din cauza unei plăgi deschise la genunchi, provocată în jocul de verificare de miercuri, cu Flacăra Moreni. Din această cauză, cu toate eforturile pe care le face medicul lotului, se pare că Eftimescu nu va putea fi folosit în formație, așa că locul lui în poartă va fi ocupat de Voinea. În rest echipa nu va suferi vreo altă modificare față de cea anunțată, ea avînd următoarea componență : **Voinea — Porațchi, F. Marin, Grigoraș, Ciocîrlan — Savu, Iovănescu — Ion Ion, Chihaia, Rădulescu, Roșu.**

Despre adversarii formației noastre am aflat că mai mulți dintre ei sînt componenți ai unor echipe din prima divizie a campionatului R. D. Germane. Deci o confruntare puternică în care jucătorii noștri vor trebui să se întrebuințeze serios pentru a obține un rezultat favorabil. Partida este programată cu începere de la orele 15 (ora locală) și va fi condusă de o brigadă de arbitri din R. D. Germană.

SOSIREA OASPEȚILOR

(Urmare din pag 1)

Patru dintre ei, **Peter Ducke, Löwe, Vogel** și **Blochwitz**, componenți ai reprezentativei care evoluase în 1967 pe stadionul „23 August", revedeau Bucureștiul după șase ani; portarul **Blochwitz**, cu care schimbăm cîteva vorbe în fugă, își aduce aminte de penaltyul apărat de el... Corect, sportiv, nu-și arogă prea mari merite, recunoscînd că numai execuția slabă a lui **Sasu i-a înlesnit performanța...**

...În holul hotelului, obținem date, pentru un microinterviu, de la **Georg Buschner**, antrenorul aflat acum înaintea celui de al 30-lea joc al... său, de cînd a fost numit succesorul lui **Harald Seeger.**

După ce aflăm că, în cantonamentul de la „Kinbaum" echipa lui n-a efectuat nici un joc de verificare și că pentru astăzi (n.r. ieri) a programat un antrenament pe „23 August", îl întrebăm dacă s-a fixat asupra „11"-lui de duminică.

„Sînt cîteva semne de întrebare, provocate de unele accidentări la meciurile etapei desfășurate simbătă, în campionat" — ne spune Buschner. După care, adaugă: **„Cred, totuși, că, în cele din urmă, voi acorda credit formației utilizată la Karl Marx Stadt, în jocul cu Ungaria: BLOCHWITZ,** în poartă; **BRANSCH,** libero; **GANZERA, SAMMER, KURBJUWEIT,** în apărare imediată; **SEGUIN, LAUCK, KREISCHE,** la mijloc; **LÖWE, PETER DUCKE, STREICH,** în linia întîi. **S-ar putea, de asemenea, ca, pe parcurs, să procedez și la unele înlocuiri. N-ar fi exclus, deci, să apelez la serviciile lui Pommerenke,** care simbătă în echipa sa de club, **F.C. Magdeburg, a dat deplină satisfacție".**

Cunoscînd mentalitatea unora dintre formațiile care evoluează în deplasare, îl întrebăm pe antrenorul Buschner dacă pentru „București" și-a planificat mai mult de un punct.

„Ca și echipa română — a venit, prompt, răspunsul — **vom juca pentru victorie. Un motiv, în plus, care mă determină să anticipez un meci foarte bun, pe placul exigentului public din România".**

LA SNAGOV, ULTIMELE RETUȘURI

(Urmare din pag. 1)

sînd uneori ritmul unui antrenament de vîneri. Cosmoc coboară bagheta, invitînd la moderație. Este interesat în primul rînd de calitatea soluțiilor tehnico-tactice pe un teren lat de 35 de metri. Încurajează pivotările surprinzătoare și demarcările rapide, pe culoare înguste. Dumitrache și Dobrin simt bine încrucișările. Fundașii adverși caută să se dubleze și să se reducă, pentru a tăia unghiurile. Cosmoc cere înmulțirea obstacolelor, făcînd apel la noi și noi replieri din partea apărătorilor.

Antrenamentul s-a terminat. „Tricolorii" își caută treningurile răspîndite pe gazon. Ne dăm seama că orice încercare de a obține o declarație ar fi artificială. Atmosfera de gravitate care se citește pe chipurile tuturor ni se pare mai sugestivă decît orice răspuns. În acest grup, doar zîmbetul de copil al lui Dumitrache se înscrie în excepție.

Peste cîteva minute urmează traversarea lacului. Revederea apei e, în sfîrșit, un prilej de glume. În numai cîteva secunde, acești bărbați foarte conștienți de dimensiunile obstacolului care-i așteaptă redevin copii. Toți vor un locșor la prora șalupei, pentru a simți briza Snagovului.

La ora cînd citiți aceste rînduri, „tricolorii" se joacă pe pajiștea din fața vilei în care locuiesc. Această joacă este ultima variantă a unui efort prelungit.

ANALIZA ACTIVITĂȚII CLUBULUI STEAUA

(Urmare din pag 1)

tivilor pentru competițiile interne și în vederea Jocurilor Olimpice din 1976, precum și a altor mari competiții ce vor avea loc în perioada imediat următoare — campionate mondiale și europene —, scoțîndu-se totodată în evidență necesitatea ridicării valorii performanțelor sportive la cel mai înalt nivel.

Exprimîndu-și acordul cu planul de măsuri adoptat, participanții la ședință — cadre de conducere, antrenori, tehnicieni și sportivi ai clubului Steaua — s-au angajat să depună eforturi sporite, să muncească cu mai multă pasiune și răspundere pentru a obține rezultate mereu mai bune, pentru a reprezenta cu cinste clubul militar și sportul românesc în arena internațională.

În intervenția sa, generalul-locotenent *Marin Dragnea*, evidențiind însemnătatea măsurilor stabilite de conducerea de partid și de stat privind dezvoltarea mișcării sportive din țara noastră, a făcut unele recomandări referitoare la pregătirea temeinică a sportivilor militari selecționați în loturile naționale, creșterea exigenței conducerii clubului și antrenorilor, îmbunătățirea muncii educative și folosirea unor metode înaintate în instruirea sportivilor.

În încheierea lucrărilor ședinței, a luat cuvîntul generalul de armată *Ion Ioniță*, care a scos în evidență răspunderile ce revin clubului Steaua în lumina măsurilor stabilite de Plenara C.C. al P.C.R. privind dezvoltarea continuă a sportului de performanță din țara noastră. În acest sens, ținînd seama de condițiile, posibilitățile și cerințele ce se pun în fața clubului, a subliniat direcțiile în care trebuie concentrate eforturile : îmbunătățirea procesului de instruire și a muncii educative ; pregătirea cu responsabilitate a sportivilor pentru obținerea de mari performanțe ; combaterea atitudinii de automulțumire și lichidarea mediocrității în pregătire și rezultate ; promovarea cu mai mult curaj a tinerilor talentați și de perspectivă ; crearea de condiții care să faciliteze obținerea de rezultate valoroase de către toate secțiile clubului.

Referindu-se la ținuta morală a sportivului militar, ministrul Apărării Naționale și-a exprimat încrederea că, printr-o mai intensă muncă desfășurată de organizația de partid, va fi imprimat întregii activități de pregătire un pronunțat caracter educativ, astfel ca sportivul să întrunească în personalitatea sa atît calitățile fizice necesare, cît și valorile spirituale și etice ale omului nou, demn de epoca noastră socialistă. În același timp, a arătat că sub conducerea organizației de partid, organizațiile U.T.C. sînt chemate să cultive la tinerii sportivi curajul, onestitatea, disciplina, voința, hotărîrea de a se consacra cu lorilor clubului, gloriei sportive a patriei.

Întreaga desfășurare a ședinței a evidențiat hotărîrea conducerii clubului, a antrenorilor și sportivilor de a ridica pe noi trepte performanțele clubului Steaua pe plan național și internațional.

TRANSPORTUL ÎN COMUN ÎN ZIUA MECIULUI ROMÂNIA — R.D.G.

Duminică 27 mai, începînd de la orele 13, pentru a se asigura condiții corespunzătoare transportului spre stadionul „23 August", I.T.B. anunță organizarea unor linii speciale de autobuze care vor avea indicativul „MECI", pe următoarele trasee : **cartierul Berceni** (capătul liniilor 32, 32 barat, 83, 94), calea Văcărești, podul Timpuri noi, Traian, bd. Republicii, șos. Iancului, bd. Marelui stadion ; **cartierul Drumul Taberei** (capătul liniei 37) str. Răzoare, Prof. dr. Reiner, bd. Dr. Petru Groza, bd. Gh. Gheorghiu-Dej, Piața Universității, bd. Republicii, șos. Iancului, bd. Marelui stadion ; **Gara de Nord** (capătul liniilor 32, 32 barat, 79) calea Griviței, str. Polizu, str. Occidentului, bd. Ana Ipătescu, Piața Romană, bd. Dacia, str. Taras Sevcenco, Foișorul de Foc, bd. Dimitrov, șos. Pantelimon, Stadionul „23 August". Pe aceste linii, autobuzele vor face toate stațiile comune cu liniile permanente între punctele de plecare și bd. Republicii, (intersecția cu str. Traian și respectiv Foișor) de unde vor circula fără oprire pînă la stadion.

De asemenea, va fi suplimentat numărul tramvaielor pe liniile 13, 14, 23, 24, 26, 27, pe linia trolleibuzului 86 și a autobuzelor 74, 79, 101, 107. Pentru instituții și grupuri se organizează curse speciale de autobuze. Comenzile se primesc la serviciul circulației I.T.B. str. Pitar Moș nr. 2—4, telefon 12.50.26. Pentru taximetre se pot face comenzi la telefon 12.02.40 sau 12.03.86.

BULETINUL MECIULUI DE MÎINE

● Arbitrii partidei **România — R. D. Germană : ERICH LINEEMAYR** (la centru), **Ad. Mathias** și **P. Drabek** (la tușă), toți din Austria, sosesc astăzi după-amiază, în Capitală.

● Delegatul **F.I.F.A. este dr. Görö Szilagy** (Ungaria), membru în Comisia tehnică de arbitraj a F.I.F.A.

● Porțile stadionului 23 August se vor deschide la ora 12.

● Spectatorii sînt rugați să respecte indicațiile personalului de ordine, precum și cele transmise prin stația de radioficare. De asemenea, spectatorii sînt rugați, să ocupe locurile indicate pe biletele de intrare.

MECIURI AMICALE

Pe stadionul **Politehnica** de la ora 17, **Sportul studențesc** va juca în compania echipei **Steaua.** De la aceeași oră la **Constanța**, se vor întîlni **F.C. Constanța** și **Rapid.**

În sfîrșit, la **Ploiești**, de la ora 17,30, va avea loc meciul amical — **Petrolul — Dinamo.**

ULTIMELE BILETE PENTRU LOTERIA ÎN OBIECTE SE MAI POT PROCURA ȘI ASTĂZI ÎN ÎNTREAGA ȚARĂ

La cererea participanților, termenul de vînzare al biletelor la tragerea LOTERIEI ÎN OBIECTE, a fost prelungit pînă astă-seară, simbătă 26 mai 1973, inclusiv, în întreaga țară.

Participanții din București își mai pot procura biletele și DUMINICĂ 27 MAI 1973, PRIN UNITĂȚILE LOTO—PRONOSPORT.

Tragerea Loteriei în Obiecte va avea loc marți 29 mai 1973, la București în sala Clubului Finanțe-Bănci din strada Doamnei nr. 2, cu începere de la ora 19.00.

● Astăzi este ULTIMA ZI în care vă mai puteți depune buletinele la concursul Pronosport de duminică 27 mai a.c. Dar, iată cum arată acest program : I. România A — R. D. Germană ; II. Delta Tulcea — C.S.U. Galați ; III. C.F.R. Pașcani — C.S. Tîrgoviște ; IV. Ceahlăul Piatra Neamț — Progresul Brăila ; V. Gloria Bistrița — Olimpia Oradea ; VI. Electroputere Craiova — Minerul Anina ; VII. Metalul Cugir — Olimpia Satu Mare ; VIII. Arezzo — Catania ; IX. Brescia — Reggina ; X. Genoa — Bari ; XI. Lecco — Varese ; XII. Novara — Ascoli ; XIII. Reggiana — Perugia.

NUMERELE EXTRASE LA TRAGEREA LOTO DIN 25 MAI 1973

FOND GENERAL DE PREMII : 1.002.642 lei din care 11.981 lei report
EXTRAGEREA I : 83 3 88 45 77 62 50 15 14
EXTRAGEREA a II-a : 5 73 66 79 9 48 57 21 80

Plata premiilor pentru această tragere se va face în Capitală începînd din 2 iunie pînă la 10 iulie 1973, iar în țară începînd aproximativ din 5 iunie pînă la 10 iulie 1973, inclusiv.

JOCURILE BALCANICE DE VOLEI

DUBLA VICTORIE A ECHIPELOR ROMÂNIEI ÎN PENULTIMA ZI

TIMIȘOARA, 25 (prin telefon). — După o binemeritată zi de odihnă — în care echipele participante la Jocurile Balcanice de volei au avut posibilitatea să se deconecteze, asistînd la un spectacol folcloric și efectuînd vizite în cîteva întreprinderi timișorene — întrecerile au fost reluate vineri cu partida dintre reprezentativele feminine ale **României** și **Turciei**. Am asistat timp de 30 de minute la un joc școală, în care antrenorii selecționatei noastre au utilizat întregul lot, verificînd astfel, înaintea meciului decisiv cu echipa Bulgariei, modul în care sînt aplicate diversele scheme tactice indicate la antrenamente, cum acționează sextetul atunci cînd sînt efectuate modificări în componența sa. Fetele noastre au dovedit multă poftă de joc, adversarele — fără a opune rezistență — s-au mulțumit cu rolul de sparing-partener permițînd formației române să realizeze cea mai rapidă victorie a competiției. Scor : 3—0 (2, 0, 4). Succesul voleibalistelor noastre antrenate de **N. Humă, M. Chezan** și **Doina Ivănescu** a confirmat pronosticurile anterioare, care anticipau o finală **România — Bulgaria pentru desemnarea noii campioane balcanice**. Să sperăm că jucătoarele noastre se vor mobiliza, vor face apel la tot bagajul lor de cunoștințe tehnico-tactice pentru a urca pe cea mai înaltă treaptă a podiumului de onoare.

Arbitrii **Bilal Fuga** (Albania) și **Veselin Denkov** (Bulgaria) au condus bine următoarele formații : **ROMÂNIA : Maria Cengher (Helga Bogdan), Mariana Baga (Constanța Bălășoiu), Eugenia Rebac (Victoria Caranda), Mariana Popescu (Marta Szekely), Paula Cazangiu (Gabriela Popa), Alexandrina Constantinescu (Emilia Stoian). TURCIA : Aykan Senturk (Akata Perran), Selkan Kaglar (Ilter Ayata), Meral Kalfaoglu (Imren Siliz), Sema Bora (Külören Nas), Aylin Ustundaz (Nazahat Ildimir), Gülfer Karabulut.**

Confruntarea dintre echipele masculine ale **Albaniei** și **Greciei** s-a încheiat cu o surpriză. Deși toți cei prezenți aici în sala Olimpia acordau prima șansă voleibaliștilor albanezi, ei au fost întrecuți categoric, cu 3—0 — la 12, 10 și 4. Partida a plăcut totuși numeroșilor spectatori prin dîrzenia cu care s-a disputat fiecare minge, sportivii greci reușind să găsească brecșele din apărarea adversă (care a fost în acest meci punctul nevralgic) și să „înscrie" decisiv. S-au remarcat **Iorganidis** și **Kurbedis** de la învingători, respectiv **Borova** și **Dashamir.**

PROGRAMUL DE AZI

ora 10 : **Iugoslavia — Turcia (f)**
Turcia— Grecia (m)
ora 15 : **Albania—Iugoslavia (m)**
România — Bulgaria (f)
Bulgaria — România (m)

A condus foarte bine cuplul român **V. Arhire** și **V. Ranghel.**

Și partida masculină dintre echipele **României** și **Turciei** a revenit în mai puțin de o oră voleibaliștilor noștri cu 3—0 (8, 8, 3). Sextetul român a realizat victoria ca urmare a unui evident decalaj valoric existent între cele două teamuri, dar evoluția sa de ansamblu poate fi caracterizată doar ca satisfăcătoare. Și cînd afirmăm aceasta, ne gîndim la faptul că jucătorii formației noastre, siguri de victorie, n-au mai acționat decît arareori ca în meciurile anterioare — adică cu fantezie în realizarea combinațiilor de atac și siguranță în sistemul defensiv — multe puncte revenindu-le numai ca urmare a greșelilor comise de adversari, și mai puțin ca rezultat al finalizării atacurilor lor. Așa se explică faptul că primele două seturi au fost cîștigate la 8 — deși ele ar fi putut fi adjudecate la o diferență mai netă — perioadă în care am consemnat puncte pierdute direct din servicii greșite și atacuri eșuate în fileu sau în afara fileului. Partida a fost bine arbitrată de **M. Rogoșici** (Iugoslavia) și **T. Todorov** (Bulgaria) cărora li s-au aliniat următoarele formații : ROMÂNIA : **Dumănoiu (Tirlici), Chițigoi, Duduciuc, Udișteanu, Bartha, Oros** ; TURCIA : Kökten, Cakiroglu (Alkivilcim), Sükrü (Akgün), Yavuz (Yengil), Deniz (Vuran), Oktay (Over).

Întîlnind o echipă aflată în permanență degringoladă în primele două seturi, formației masculine a **Bulgariei** nu i-a fost prea greu să se impună, conducînd cu 2—0 în fața **Iugoslaviei.** Se părea că meciul se va termina în trei seturi, mai ales că voleibaliștii bulgari conduceau la un moment dat cu 11—6. Dar, din acest moment, pe teren „au apărut" alte formații. Pe de o parte, iugoslavii acționau cu dezinvoltură, dominînd în lupta la fileu, de cealaltă parte bulgarii deveneau din ce în ce mai nesiguri, fapt care a permis Iugoslaviei să reducă din handicap. Setul patru a fost foarte disputat, formația Iugoslaviei cedînd în final în fața unui sextet care s-a dovedit a avea o rezistență mai mare. Așadar scor : 3—1 (6, 10, —13, 12) pentru Bulgaria. Au arbitrat cu scăpări care n-au influențat rezultatul P. Arghiropoulos (Grecia) și A. Ozer (Turcia).

Deci, sîmbătă după amiază confruntarea directă dintre echipele României și Bulgariei va desemna pe campioana balcanică a celei de a VII-a ediții. Analizînd evoluția celor două reprezentative, specialiștii consideră că prima șansă o au voleibaliștii noștri. Rămîne doar ca ei să confirme pronosticurile.

Emanuel FĂNTĂNEANU

sportul în lume

Campionatele europene de popice (juniori) s-au încheiat cu un nou succes românesc

VASILICA PINȚEA A CUCERIT MEDALIA DE AUR IN PROBA INDIVIDUALĂ

PREROV, 25 (prin telefon). — Vineri seara, a răsunat pentru a treia oară imnul țării noastre în marea sală care a găzduit actuala ediție a **campionatelor europene de popice** rezervate juniorilor, atunci cînd tînăra noastră reprezentantă **VASILICA PINȚEA** a urcat pe cea mai înaltă treaptă a podiumului laureatelor, în proba individuală. Prin acest titlu, tînăra muncitoare la fabrica de mase plastice din București devine **triplă campioană continentală,** cucerind astfel **toate medaliile de aur puse în joc : cu echipa, la perechi,** împreună cu **Elisabeta Szilaghi,** și la **individual.** Este o performanță rară, pentru care eleva antrenorului **Tudor Buzea** merită toată admirația, mai ales că a avut de înfruntat în final adversare extrem de puternice. Pentru a vă face o impresie asupra pasionantei lupte care s-a dat în ultima probă a campionatelor, este suficient să arătăm că **Vasilica Pințea** trebuia să doboare la ultimele 25 de bile izolate 78 de popice spre a întra în posesia invidiatului titlu. Ea a realizat însă 81, depășind-o cu trei puncte pe maghiara Agnes Vati. O frumoasă comportare au mai avut **Elisabeta Szilaghi,** medaliată cu bronz și **Bălașa Mirică,** clasată între primele șase jucătoare ale continentului.

CLASAMENTUL FINAL : 1. VASILICA PINȚEA 1 213 (399, 415, 399, iată cifrele realizate în cele trei evoluții) — CAMPIOANĂ EUROPEANĂ, 2. Agnes Vati (Ungaria) 1 210, 3. Elena Szilaghi 1 156 (408, 372, 376) ... 5. Bălașa Mirică 1 140 ... 12. Erika Szasz 1 124... 14. Elena Goncear 1 122.

În disputele **masculine,** maghiarul **B. Csany** și-a menținut **titlul de campion european,** totalizînd 2 659 p.d. Sportivii români au ocupat următoarele locuri : 11 — V. Pișcoi 2 545, 17. I .Szasz 2 504 p.d., 18. I. Stefucz 2 497 p.d.

Delegația tinerilor popicari români revine în Capitală sîmbătă după-amiază, pe calea aerului, în jurul orei 16.

Concursul internațional de scrimă de la Sofia

PE LOCUL I LA FLORETĂ — SUZANA ARDELEANU

SOFIA, 25 (prin telefon, de la trimisul nostru). Mă simt dator să încep aceste rînduri prin a adresa un sincer bravo floretistei noastre **Suzana Ardeleanu,** cîștigătoarea turneului internațional de scrimă de la „Festivalna". Este o satisfacție pe deplin meritată. Tînăra noastră floretistă încearcă de mult obținerea unor rezultate de prestigiu. Ea și-a adus deseori o contribuție importantă la succesul echipei naționale. Acum, iat-o, fruntașă și într-o competiție internațională.

Suzana Ardeleanu a debutat cu 3 victorii în turul I, la **Soos, Vințenkova** și **Dermendjeva,** în toate cazurile cu 4—2. Cu alte două victorii — la **Ivanova** cu 4—3 și la **Jahn** cu 4—1 — ea a trecut în semifinale, unde a obținut victorii la **Halina Balon** și **Filatova-Derajinskaia** cu 4—3.

Ajunsă în finală, ea a realizat 4 victorii : 4—2 la **Rodriguez** și din nou la **Derajinskaia** și 4—3 la **Kopcsandi** și **Ivanova.** Asaltul cu redutabila floretistă sovietică a fost cel mai spectaculos din tot concursul. Ardeleanu a condus cu 1—0, a fost condusă, după aceea, cu 2—1 și 3—2, dar a găsit resurse pentru a egala și a cîștiga asaltul.

Clasament final : 1. **Ardeleanu (România) 4 v., 2. Rodriguez (Cuba) 3 v. 3. Ivanova (URSS) 3 v., 4. Derajinskaia (URSS) 3 v., 5. Kostiakova (URSS) 2 v., 6. Kopcsandi (Ungaria) 0 v.**

Celelalte floretiste ale țării noastre s-au comportat inegal : **Marina Stanca-Filip** a rămas în semifinale, nereușind să treacă de **Ivanova** și **Kopcsandi, Ana Birbea** a fost eliminată în turul 2, în timp ce **Olga Szabo** a căzut încă din primul tur. Ea a tras cu mult sub posibilități. Tot în turul I a rămas și **Viorica Draga;** deși a obținut 3 victorii, ea a fost eliminată prin... jocul tușaverajului.

Sîmbătă, proba individuală de spadă.

Sebastian BONIFACIU

Astăzi, în turneul de polo de la Utrecht

ECHIPA ROMÂNIEI ÎNTÎLNEȘTE FORMAȚIILE IUGOSLAVIEI ȘI OLANDEI

UTRECHT 25 (prin telefon). — Echipa națională de polo a României a plecat vineri dimineața în Olanda pentru a lua parte la un turneu internațional alături de formațiile **Iugoslaviei, R.F. Germania** și cea a țării gazdă. Au făcut deplasarea 11 jucători : **Huber** și **Fl. Slăvei** — portari, **D. Popescu, Nastasiu, C. Rusu, Cl. Rusu, V. Rus, Răducanu, I. Slăvei, Schervan** și **Frîncu,** însoțiți de antrenorii **A. Grințescu** și **Al. Szabo.**

Polo iștii români au sosit la Utrecht în cursul după-amiezii și au făcut un prim antrenament la lumina reflectoarelor în piscina **„Den Hommel",** care va găzdui partidele turneului. Ședința nu a durat decît 45 de minute, deoarece sportivii noștri au preferat să se odihnească în vederea celor două dificile partide care îi așteaptă sîmbătă. Astfel, echipa noastră va întîlni la ora 10, în primul meci al turneului, redutabila formație a Iugoslaviei, după care se va disputa meciul Olanda — R. F. Germania. După-amiaza, sportivii noștri vor întîlni reprezentativa Olandei, partidă ce se va desfășura după meciul Iugoslavia — R. F. Germania. Duminică după-amiază sînt programate întîlnirile România — R.F. Germania și Iugoslavia — Olanda.

BELGIANUL T. DOCKX ÎNVINGĂTOR ÎN PENULTIMA ETAPĂ A „CURSEI PĂCII"

POTSDAM, 25. Marea competiție ciclistă de lung kilometraj, „Cursa Păcii" se apropie de sfîrșit. Vineri s-a desfășurat penultima etapă (a XV-a) pe ruta Halle-Potsdam (156 km). Animatorii de pînă acum ai competiției, alergătorii polonezi și cei sovietici au controlat, cum era și de așteptat, cursa pentru a-și menține pozițiile fruntașe în clasamentul general individual și pe echipe. La sprintul final, a învins belgianul Tehophile Dockx, cronometrat cu 3 h 46:31, urmat în același timp de bulgarul D. Traikov. A urmat un pluton condus de sovieticul V. Lihaciov, marcat cu 3 h 46:38, în care se aflau și sportivii români **C. Grigore** și **T. Vasile** clasați pe locurile 13 și respectiv 17.

Simbătă va avea loc etapa a XVI-a, pe ruta Potsdam—Berlin (86 km). Actuala ediție a „Cursei Păcii" se va încheia după amiază cu un mini-contratimp individual (9 km), care se va desfășura pe străzile capitalei R.D. Germane.

REORGANIZAREA SPORTULUI AMERICAN

WASHINGTON, 25 (Agerpres). — Congresul american care s-a ocupat în ultimul timp de diferite aspecte ale sportului și, în special, de cea a dopajului, va efectua o anchetă de fond asupra structurilor organizării sportului în S.U.A., anchetă ce ar putea duce la dizolvarea celor două organisme sportive actuale (United states olympic committee și Amateur athletic union) și înlocuirea lor cu o organizație federală unică.

John Tunney (fiul fostul campion mondial de box Gene Tunney), senator democrat și președinte al comisiei desemnate de Congres, a propus crearea unei comisii naționale olimpice, alcătuită din 9 membri, ce urmează a fi numiți de președintele S.U.A., Richard Nixon. Alte proiecte prezentate Congresului preconizează crearea unui fond național de finanțare a sportului amator. Printre personalitățile sportive chemate să prezinte propuneri comisiei senatoriale se numără fostul campion olimpic la aruncarea ciocanului, Harold Connolly, campionul olimpic de decatlon Bill Toomey, înotătoarea Donna de Varona și Jesse Owens, multiplu campion la Jocurile Olimpice din anul 1963.

Doi dintre animatorii turneului de viteză, Ștefan Leibner, cîștigătorul concursului (în stînga) și A. Neagoe, se studiază înaintea atacului decisiv. Foto : Dragoș NEAGU

PE VELODROMUL DINAMO DIN CAPITALĂ

ÎNTRECERI ATRACTIVE ÎN PRIMA REUNIUNE A „CUPEI F. R. C."

Cel de al doilea concurs internațional de pistă al sezonului, dotat cu trofeul „Cupa F.R.C.", a început ieri după amiază pe velodromul Dinamo din Capitală pe o vreme favorabilă doar în prima parte a reuniunii.

La startul celor trei probe care au figurat în prima zi a competiției s-au aliniat cei mai buni cicliști ai țării noastre și o selecționată a speranțelor olimpice din Bulgaria, în majoritate tineri aflați la vîrsta junioratului. Mult gustate de public au fost disputele din cadrul turneului de viteză, la care au participat doi alergători străini și patru români. Confirmîndu-și valoarea, vicezistul nr. 1 al țării noastre, **St. Leibner,** și-a întrecut clar toți adversarii. La fel de atractivă a fost și întrecerea dintre **Fl. Negoiescu** și mai tînărul său partener, dinamovistul **A. Neagoe,** acesta din urmă trecînd primul linia de sosire, dar (păcat că există acest dar) săvîrșind un gest nesportiv a ridicat mîna de pe ghidon și astfel a contravenit regulamentului, pierzînd seria. Înfruntarea s-a răzbunat. **CLASAMENTUL: 1. St. Leibner** (Dinamo) 5 v, 2. Fl. Negoiescu (Steaua) 4 v, 3. A. Neagoe (Dinamo) 3 v, 4. A. Trendafilov (Bulgaria) 2 v.

Pe foile de concurs la proba de urmărire individuală (4 000 m) s-au înscris trei sportivi români și tot atîția bulgari. Dreptul pentru a participa la confruntările pentru locurile laureate l-au obținut patru alergători, care și-au disputat finalele avînd, în plus, un adversar de neînduplecat : vîntul puternic, stîrnit ca din senin. **CLASAMENTUL:** 1. M. Ferfelea (Steaua) 5:14,0, 2. P. Dolofan (Steaua) 5:14,5, 3. M. Ioniță (Dinamo) 5:26,6, 4. I. Ghencev (Bulgaria) 5:28,9.

Cursa americană (50 de ture, cu sprint la 5 ture) a fost cîștigată de cuplul M. Ferfelea — P. Dolofan (Steaua) cu 38 p, urmat, în ordine, de N. Gavrilă — P. Soare (Steaua) cu 30 p și D. Nicolov — J. Nedelciov (Bulgaria) 22 p. Întrecerile continuă azi de la ora 16.

Traian IOANIȚESCU

TURNEUL DE ȘAH DE LA DORTMUND

DORTMUND, 25 (Agerpres). — După 7 runde, în turneul internațional de șah de la Dortmund, în fruntea clasamentului se află un pluton de 6 concurenți (Spasski, Hecht, Andersson, Dubail, Marovici, Popov) toți cu cîte 4½ puncte. **Șahistul român Victor Ciocîltea ocupă locul 10 cu 3 puncte.** Rezultate din runda a 7-a : Spasski—Gerusel 1—0 ; Suesz—Ciocîltea remiză ; Kunstowicz—Hecht 1—0 ; Marovici—Andersson remiză.

Turneul internațional de la Roland Garros

SURPRIZE DE PROPORȚII ÎN ZIUA A TREIA A ÎNTRECERILOR

Australianul John Newcombe și spaniolul Andres Gimeno eliminați !

PARIS, 25 (prin telefon). — Pe terenurile acoperite cu zgură de la Roland Garros întrecerile sînt în plină desfășurare, iar pe foile de arbitraj sînt înscrise o serie de surprize. Cea mai mare a fost consemnată la meciul — contînd pentru turul întîi — dintre **Milan Holecek** și **John Newcombe,** unul dintre favoriții campionatelor internaționale ale Franței. Primul a cîștigat în două seturi : 7—5, 6—1 !

Un alt rezultat neașteptat a fost înregistrat în partida din turul II care a opus învingătorului de anul trecut de la Roland Garros, spaniolul **Gimeno,** pe tînărul argentinian de 19 ani, **Villas.** Ultimul și-a apropiat victoria cu 6—2, 5—7, 8—6. De asemenea, speranța tenisului suedez, **Borg,** l-a eliminat pe americanul Richey cu 6—2, 6—3.

Tenismanul român **Ilie Năstase** a susținut și cel de al doilea meci, adversar fiindu-i cehoslovacul **Hrbec.** Năstase s-a impus cu autoritate, cîștigînd cu 6—2, 6—4. În turul următor jucătorul nostru se va întîlni cu vest-germanul Fassbender.

Alte rezultate, simplu bărbați, turul I : Smith — Goven 2—6, 6—1, 6—3, Ashe — Gulyas 6—4, 6—4, Barthes — Alexander 6—3, 6—4, Gottfried — Kukal 2—6, 6—4, 6—2; **turul II :** Taylor — Metreveli 6—4, 6—4, Gorman — Vasquez 6—3, 6—3, Kodes — Cramer 6—1, 6—0, Gerken — T. Ulrich 6—2, 6—3, Jauffret— Franulovici 6—4, 7—5, Parun — Mulingan 6—4, 7—5.

Simplu femei, turul I : Fuchs — **Virginia Ruzici** 6—3, 3—6, 10—8, Stove — Bauteleux 6—1, 6—3, **Iudit Dibar (Gohn)** — Pattison 6—4, 6—4, **turul II :** Ebbinghaus — Sandberg 5—7, 7—5, 6—2, Gunther — Rossouw 6—3, 5—7, 7—5.

FAINA MELNIK — RECORD MONDIAL LA DISC: 67,44 m

Într-un concurs de atletism desfășurat ieri, la Riga, sportiva sovietică **Faina Melnik** a corectat recordul mondial la aruncarea discului cu 67,44 m. Vechiul record a aparținut **Argentinei Menis** cu 67,32 m și fusese stabilit anul trecut.

GIANNI MOTTA CÎȘTIGĂ ETAPA A 6-A ÎN TURUL ITALIEI

Etapa a 6-a în Turul Italiei, desfășurată între **Milano** și **Isseo** (144 km) a fost cîștigată de **Gianni Motta** (Italia) în 3h 49:58, realizînd o medie orară de 37,569 km. El l-a învins în sprintul final pe **Felice Gimondi, Olle Ritter** și **Franco Bitossi.** Deși a sosit pe locul 6 (același timp cu învingătorul) **Eddy Merckx** continuă să conducă în clasamentul general.

CURSA AUTOMOBILISTICĂ „TARGA FLORIO"

ROMA (Agerpres). — Tradiționala competiție automobilistică internațională „Targa Florio" a revenit la actuala ediție echipajului Van Lennep (Olanda) — Müller (Elveția), pe o mașină „Porsche". Învingătorii au realizat o medie orară de 114,691 km și au fost urmați în clasament de echipajele Munari (Italia) — Andruet (Franța), pe „Lancia" și Kinnunen (Finlanda) — Haldy (Elveția), pe Porsche".

DE PE TERENURILE DE FOTBAL

● La Helsinki, meciul internațional de fotbal dintre echipele de amatori ale Finlandei și Olandei. Gazdele au terminat învingătoare cu scorul de 1—0 (0—0).

● Selecționata de tineret a Angliei a evoluat la Copenhaga în compania reprezentativei similare a Danemarcei și a terminat la egalitate, 1—1 (1—0).

● La Landskrona, în preliminariile Campionatului european de fotbal (tineret), s-au întîlnit echipele Suediei și Austriei. Gazdele au jucat foarte bine, obținînd victoria cu scorul de 2—0 (0—0).

● După cum s-a mai anunțat, cunoscutul antrenor de fotbal Helenio Herrera a renunțat de a mai pregăti echipa A.S. Roma. În locul său, la acest club a fost angajat Manlio Scopigno, fost antrenor al formației Cagliari.

● Finala actualei ediții a turneului anglo-italian se va disputa la 3 iunie la Florența, între echipele Fiorentina și Newcastle. În cea de-a doua semifinală a competiției, Fiorentina a cîștigat cu scorul de 2—1 (după prelungiri) meciul cu Bologna.

● La Seul au început întrecerile turneului grupei A a zonei Asia-Oceania, contînd pentru preliminariile C.M. Primele rezultate : seria I : Japonia — Vietnamul de sud 4—0 (2—0) ; seria a II-a : Israel — Malayezia 3—0 (3—0) ; Coreea de sud — Tailanda 4—0 (4—0).

SCHIMBURI DE VIZITE ÎNTRE SPORTIVII DIN S.U.A. ȘI R.P. CHINEZĂ

NEW YORK, 25 (Agerpres). — La invitația forurilor sportive din R.P. Chineză, un lot de 10 înotători și înotătoare din S.U.A. vor întreprinde, la începutul lunii iunie, un turneu de trei săptămîni în această țară. Din lotul sportivilor americani fac parte campionele olimpice Karen Moe, Jane Barkman și Micki King, precum și Ellie Daniel, Lynn Vidali, Frank Heckl, Brain Job, Mitch Ivey, Steven Power și Bernie Wrightson.

NEW YORK, 25 (Agerpres). — Continuîndu-și turneul în S.U.A., selecționatele de gimnastică ale R.P. Chineze au evoluat la Philadelphia. Peste 5 000 de spectatori au urmărit un spectacol sportiv de înaltă clasă, oferit de gimnaștii și gimnastele celor două formații. La masculin, echipa R.P. Chineze a obținut victoria cu scorul de 166,35—160,65 p, iar la feminin au cîștigat gazdele cu 110, 60—104,65 p.

ÎNAINTEA CAMPIONATELOR EUROPENE DE BOX

În pragul consacrării internaționale, boxerul gălățean Mircea Tone, sfătuit de antrenorul său Mihai Petre Foto : Paul ROMOȘAN

BELGRADUL ȘI AȘTEAPTĂ OASPEȚII...

Conectat la tensiunea marilor întreceri sportive de către finala „Cupei campionilor europeni" la fotbal, Belgradul își definitivează — totodată — pregătirile în vederea primirii celor mai buni boxeri ai continentului. Pregătirile organizatorilor sînt aproape de sfîrșit, la ora actuală făcîndu-se ultimele amenajări — mai degrabă auxiliare — la noua hală de sport „Pionir", construită special pentru reuniunea europeană a pugiliștilor, în marele centru sportiv al cartierului belgrădean Palilula. Hala în care se vor desfășura meciurile campionatului european posedă o arhitectură modernă, are un volum de 120 000 m.c. și dispune de puternice agregate de condiționare a aerului. După părerea specialiștilor străini care au vizitat-o, sala corespunde celor mai exigente cerințe, avînd o suprafață totală de 16 000 mp, 24 de cabine de radio și televiziune, o capacitate de 6 595 de locuri, cu o excelentă vizibilitate spre ring.

Se așteaptă ca la întreceri să participe 150 de pugiliști din peste 20 de țări, numai echipele U.R.S.S., Bulgariei, Turciei, R.D.G., Ungariei, Poloniei și Iugoslaviei urmînd să deplaseze garnituri complete. Cei mai puțini boxeri îi vor prezenta formațiile Suediei (4) și Danemarcei (3). Comisia tehnică a campionatelor a anunțat că la categoria până vor participa 16 boxeri. La categoria semigrea vor evolua doar 8 boxeri.

O ultimă informație din Belgrad : în ciuda faptului că numărul de bilete puse în vînzare a fost relativ redus și că prețul acestora a urcat pînă la 100 de dinari, se scontează că hala „Pionir" va fi plină de la prima pînă la ultima reuniune.

NUMAI CINCI BOXERI CEHOSLOVACI...

Considerat a traversa o perioadă mai dificilă, săracă în rezultate, boxul cehoslovac va fi reprezentat la C.E. de la Belgrad de o echipă formată din numai cinci sportivi, cu toții purtători ai culorilor clubului Dukla Olomouc, cu toții campioni la ultima ediție a campionatelor naționale. Aceștia vor fi : **Tatar** (muscă), **Hocke** (cocoș), **Ondrej** (ușoară), **Kemel** (mijlocie mică) și **Sommer** (grea).

După ultimele declarații făcute presei, antrenorii lotului cehoslovac își pun mari speranțe în evoluția „greului" Sommer, creditat cu două victorii categorice în fața actualului campion olimpic, cubanezul Stevenson, aflat pe atunci la începutul carierei. Absent de la Jocurile Olimpice de la München, Sommer are șanse — se apreciază în cercurile autorizate — de a se întoarce acasă cu o medalie.

...ȘI DOAR PATRU FRANCEZI

La Campionatele europene de box care se vor desfășura la Belgrad (1—9 iunie) Franța va fi reprezentată de 4 pugiliști : **Khaloufi** (muscă), **Cosentino** sau **Domingo** (cocoș), **Gambini** (ușoară) și **Gomez** (mijlocie). Pentru stabilirea titularului la categoria cocoș va avea loc un meci de baraj între Cosentino și Domingo.

MAGHIARII SE PREGĂTESC INTENS

De la începutul lunii mai, 18 pugiliști maghiari se află convocați într-o pregătire comună, găzduită de una din cabanele de pe malul Balatonului antrenamentele fiind dirijate de fostul triplu campion olimpic László Papp. În ciuda faptului că antrenamentele sînt foarte intensive, specialiștii apreciază că Papp — care va definitiva echipa abia în preajma plecării spre Belgrad — va avea o serie întreagă de dificultăți, legate, în principal, de numeroasele absențe de marcă din lotul pe care îl are la dispoziție. Pînă la această oră, se știe că vor lipsi de pe ringul campionatelor europene medaliatul cu argint de la München János Kajdi, care a abandonat activitatea competițională, campionul continental de la Madrid, Badari, accidentat, și vicecampionul european al aceleiași ediții, Botos, aflat în eclipsă de formă.

După toate probabilitățile, Laszlo Papp va deplasa la Belgrad o echipă formată din numai opt boxeri, cele mai mari speranțe de a cuceri o medalie revenind „semimuștei" **Gedő,** campion olimpic la München, și „semiușorului" **Orban,** înfrînt de polonezul Szczepanski în finala J.O. Între ceilalți candidați figurează **Kisnémet** (cocoș), **Kovács** (pană), **Harmath, Nagy** sau **Juhász** (ușoară) **Csieff** (semimijlocie), **Csiszmadia** (mijlocie mică), **Rapcsák** (mijlocie) și, după toate probabilitățile, **Edoes** (semigrea).

TELEX • TELEX • TELEX • TELEX

Selecționata masculină de volei a U.R.S.S. și-a continuat turneul în Japonia, jucînd la Osaka în compania unei reprezentative locale. Voleibaliștii sovietici au terminat învingători cu scorul de 3—0 (11, 10, 9). Aceasta a fost a patra victorie consecutivă realizată de echipa sovietică de la sosirea sa în Japonia.

■

Au continuat meciurile „Festivalului Mondial de baschet" de la Lima. În turneul masculin, echipa U.R.S.S. a învins cu 77—70 (41—37) selecționata Iugoslaviei. Serghei Belov a marcat 32 de puncte, fiind cel mai bun jucător de pe teren. La feminin, U.R.S.S. a cîștigat cu 106—49 jocul cu Peru.

■

În localitatea iugoslavă Hvar au continuat întrecerile turneului de calificare pentru Campionatul mondial de polo pe apă. Rezultatele înregistrate în ziua a doua : Grecia—Suedia 4—2 (1—1, 2—0, 1—1, 0—1) ; Bulgaria—Polonia 4—2 (0—0, 2—1, 1—1, 1—0) ; Anglia—Austria 6—3 (1—0, 0—1, 1—1, 4—1).

■

Boxerul american Jerry Quarry, unul din șalangerii la titlul mondial deținut de George Foreman, a acceptat să-i întîlnească pe „greul" Ernie Shavers (S.U.A.). Meciul va avea loc la 18 iunie la New York. Shavers, în vîrstă de 27 de ani, a susținut pînă acum 42 de întîlniri, obținînd 40 de victorii. Quarry urma să-l întîlnească pe Garcia (Venezuela), însă acesta a pierdut prin K.O. meciul susținut la San Juan, în compania americanului Joe Alexander.

■

În localitatea finlandeză Tikkurila (situată în apropiere de Helsinki), s-a desfășurat un concurs internațional de motocros, contînd pentru Campionatul mondial la clasa 500 cmc. A cîștigat suedezul Christer Hammargren („Yamaha"), urmat de belgianul Jaak van Velthoven („Yamaha") și cehoslovacul Jiri Stodulka („CZ"). După această probă, în clasamentul Campionatului mondial (clasa 500 cmc), pe primul loc se află Stodulka, cu 41 puncte, urmat de Hammargren — 40 p și Van Velthoven — 36 p.

■

În localitatea olandeză Ijsselstein, situată în apropiere de Utrecht, s-a disputat întîlnirea amicală de polo pe apă dintre selecționatele iugoslaviei și Olandei. La capătul unui joc echilibrat, sportivii olandezi au obținut victoria cu scorul de 5—4 (1—2, 2—1, 0—1, 2—0). Au marcat : Hermsen (3), Buunk și Veer, respectiv Stancici, Polici, Belamarici și Lozica.

■

Înaintea campionatului mondial de hochei pe iarbă, care va începe la 26 august la Amsterdam, selecționata **Pakistanului** va sosi în Europa, unde va întreprinde un turneu de trei săptămîni. Hocheiștii pakistanezi vor juca în Franța, Anglia, Spania și Elveția.

■

Turul ciclist al Bavariei, rezervat amatorilor, a continuat cu desfășurarea etapei a 3-a, pe distanța Bayreuth—Nürnberg (173 km). Victoria a revenit ciclistului vestgerman Olaf Pattian cronometrat în 4h39:45. Polonezul Josef Blad a ocupat locul 5. În clasamentul general conduce Jan Smyrak (R. F. Germania).

■

În orașul Denian s-a disputat o întîlnire masculină de baschet între formația locală Denian Voltaire și echipa poloneză Wisla Cracovia. Gazdele au cîștigat cu 78—61 (36—32).

Redacția și administrația : București, str. Vasile Conta nr. 16 ; telefoane : centrala 11.10.05, secția corespondenți 11.51.09, interurban 72 și 286 ; telex : sportrom buc. 180. Tiparul I. P. „Informația", București 40 368

Biblioteca municipală
Tîrgu-Mureș

PROLETARI DIN TOATE ȚĂRILE, UNIȚI-VĂ!

Sportul

ZIAR AL CONSILIULUI NAȚIONAL PENTRU EDUCAȚIE FIZICĂ ȘI SPORT

ANUL XXIX — Nr. 7425 | 4 PAGINI 30 BANI | Duminică 27 mai 1973

PREȘEDINTELE CONSILIULUI DE STAT, NICOLAE CEAUȘESCU, ȘI-A ÎNCHEIAT VIZITA ÎN ITALIA ȘI REPUBLICA SAN MARINO

- **Ceremonia plecării din Republica San Marino**
- **Vizita solemnă a președintelui Consiliului de Stat, Nicolae Ceaușescu, la Vatican**
- **La sosirea în Capitală, mii de bucureșteni au făcut o caldă primire conducătorului iubit al poporului nostru**

Simbătă dimineața s-a încheiat vizita oficială a președintelui Consiliului de Stat al Republicii Socialiste România, Nicolae Ceaușescu, și a tovarășei Elena Ceaușescu în Republica San Marino, la invitația Căpitanilor regenți Francesco Maria Francini și Primo Bugli.

...Ora 9,00. La reședința din orașul San Marino, rezervată înalților oaspeți români, sosesc Căpitanii regenți Francesco Maria Francini și Primo Bugli, cu soțiile. Împreună, iau loc în mașinile oficiale, escortate de motocicliști, îndreptîndu-se spre localitatea Dogana, situată la frontiera Republicii San Marino.

Aici, are loc ceremonia plecării. Se intonează imnurile de stat ale Republicii Socialiste România și Republicii San Marino. O gardă militară prezintă onorul.

Președintele Nicolae Ceaușescu, tovarășa Elena Ceaușescu, își iau cu cordialitate rămas bun de la Căpitanii regenți și soțiile lor.

Cortegiul prezidențial pornește în aclamațiile entuziaste ale numeroșilor localnici veniți și ei să-și ia rămas bun de la solii poporului român prieten.

Se ajunge la aeroportul Rimini, unde președintele Nicolae Ceaușescu, tovarășa Elena Ceaușescu sînt conduși la avion de oficialitățile locale.

Aeronava prezidențială decolează, cu destinația Roma.

*

În dimineața zilei de simbătă, 26 mai 1973, președintele Consiliului de Stat al Republicii Socialiste România, Nicolae Ceaușescu, a făcut o vizită solemnă Papei Paul al VI-lea.

Cu acest prilej, a avut loc o convorbire privind situația internațională, examinîndu-se problemele care preocupă în prezent opinia publică mondială.

A fost subliniată, în mod deosebit, necesitatea intensificării eforturilor pentru instaurarea și dezvoltarea între toate statele, a unor relații bazate pe colaborare și încredere reciprocă, pentru consolidarea păcii și securității în lume.

Convorbirile au prilejuit, totodată, cunoașterea preocupărilor și realizărilor poporului și statului român, pentru pace și progres social, și, în același timp, a contribuției Vaticanului la cauza nobilă a păcii.

În acest context, Papa Paul al VI-lea s-a interesat asupra diverselor aspecte ale activității bisericilor din România și, în mod deosebit, asupra vieții bisericii catolice.

La sfîrșitul întîlnirii, care a durat peste cincizeci de minute, și s-a desfășurat într-o atmosferă cordială, au fost prezentate Papei Paul al VI-lea tovarășa Elena Ceaușescu și persoanele oficiale care l-au însoțit pe președintele Consiliului de Stat al Republicii Socialiste România în vizita sa la Vatican.

Papa Paul al VI-lea a oferit în dar președintelui Nicolae Ceaușescu un bust în marmură al împăratului Traian, realizat în jurul anilor 120, și scos la lumină în urma săpăturilor de la Ostia antica, port roman la Marea Tireniană.

*

Simbătă, 26 mai 1973. Aeroportul Ciampino-Vest. Este ora 15,00, ora locală. Clădirea aerogării este împodobită cu drapelele de stat ale Italiei și României.

Pentru a conduce pe președintele Consiliului de Stat al Republicii Socialiste România, Nicolae Ceaușescu, pe tovarășa Elena Ceaușescu, la aeroport au venit președintele Consiliului de Miniștri, Giulio Andreotti, consilieri ai președintelui Republicii Italiene, deputați, senatori, alte oficialități civile și militare.

Se intonează imnurile de stat ale Republicii Socialiste România și Republicii Italiene.

Președintele Nicolae Ceaușescu și primul ministru Giulio Andreotti trec în revistă garda de onoare. Președintele Consiliului de Miniștri îl conduce, apoi, spre avion pe șeful statului român. La scara aeronavei mulțumește încă o dată pentru vizita făcută și urează un călduros drum bun președintelui Nicolae Ceaușescu și tovarășei Elena Ceaușescu.

La ora 15,30, aeronava prezidențială decolează, îndreptîndu-se spre patrie.

*

Tovarășul Nicolae Ceaușescu, președintele Consiliului de Stat al Republicii Socialiste România, și tovarășa Elena Ceaușescu s-au înapoiat simbătă în Capitală, după vizitele oficiale întreprinse la invitația președintelui Italiei și a căpitanilor regenți ai Republicii San Marino.

Șeful statului român a fost însoțit de Ion Pățan, vicepreședinte al Consiliului de Miniștri, ministrul comerțului exterior, George Macovescu, ministrul afacerilor externe, Ioan Avram, ministrul industriei construcțiilor de mașini grele, de consilieri și experți.

Eveniment remarcabil, cu profunde semnificații, deschizînd generoase perspective dezvoltării în planuri superioare a relațiilor de prietenie dintre poporul român și popoarele italian și sanmarinez, vizita se înscrie, totodată, ca o pregnantă contribuție a țării noastre la promovarea unor noi raporturi între state, a climatului de înțelegere și cooperare pe continentul european.

Întreaga desfășurare a vizitei, care s-a bucurat, ca de fiecare dată, de un larg ecou internațional, a fost urmărită cu interes și vie satisfacție de poporul nostru. Acum, la înapoierea în Capitală, mii și mii de bucureșteni au venit să-l întîmpine pe șeful statului, să-i ureze bun venit, să-și exprime aprobarea deplină pentru activitatea sa prestigioasă pusă în slujba dezvoltării relațiilor prietenești și de colaborare ale României cu toate statele, pentru întărirea păcii, securității și conlucrării internaționale, pentru creșterea prestigiului țării noastre în lume.

La aeroport, tovarășul Nicolae Ceaușescu și tovarășa Elena Ceaușescu au fost întîmpinați cu multă căldură de tovarășii Ion Gheorghe Maurer, Emil Bodnaraș, Manea Mănescu, Paul Niculescu-Mizil, Gheorghe Pană, Gheorghe Rădulescu, Virgil Trofin, Ilie Verdeț, Maxim Berghianu, Gheorghe Cioară, Florian Dănălache, Emil Drăgănescu, Janos Fazekas, Petre Lupu, Dumitru Popescu, Gheorghe Stoica, Ștefan Voitec, Constantin Băbălău, Cornel Burtică, Mihai Dalea, Aurel Duca, Ion Ioniță, Vasile Patilineț, Ștefan Andrei, cu soțiile.

Au fost, de asemenea, de față Maurizio Battaglini, însărcinat cu afaceri ad-interim al Italiei la București, șefii misiunilor diplomatice acreditați în țara noastră.

Mii de bucureșteni prezenți au făcut conducătorului iubit al poporului nostru o caldă primire, salutîndu-l cu însuflețire.

Tovarășul Nicolae Ceaușescu a răspuns cu prietenie călduroasei manifestații a cetățenilor Capitalei, s-a întreținut cordial cu persoanele oficiale venite în întîmpinarea sa.

Semnarea unei Înțelegeri privind dezvoltarea colaborării sportive româno—bulgare

Delegația Uniunii pentru Cultură Fizică și Sport din Republica Populară Bulgaria, condusă de Trendafil Martinski, președintele Consiliului Central al Uniunii, care se află în vizită în țara noastră, a fost primită ieri dimineața de tovarășul Emil Drăgănescu, vicepreședinte al Consiliului de Miniștri, președintele Consiliului Național pentru Educație Fizică și Sport.

Cu acest prilej a avut loc un schimb de păreri în probleme de interes comun și a fost semnată o Înțelegere privind colaborarea pe termen lung între organizațiile sportive din cele două țări. Acest document, semnat pentru partea română de președintele C.N.E.F.S., Emil Drăgănescu, și pentru partea bulgară de președintele U.C.F.S. din R. P. Bulgaria, Trendafil Martinski, prevede extinderea colaborării reciproc avantajoase în domeniul educației fizice, sportului de masă și de performanță, dezvoltarea schimburilor de delegații sportive, de antrenori, cercetători științifici, acordarea unui ajutor reciproc în privința perfecționării bazei sportive tehnico-materiale, consultări periodice în probleme ce interesează ambele părți.

La semnarea Înțelegerii au fost de față general lt. Marin Dragnea, prim-vicepreședinte al C.N.E.F.S., și Emil Ghibu, secretar al C.N.E.F.S.

A fost, de asemenea, prezent Spas Gospodov, ambasadorul R. P. Bulgaria la București.

Agenda competițiilor de masă

La Școala generală nr. 178 (sectorul 8 al Capitalei), activitatea sportivă extra-școlară a elevilor este orientată spre probele atletice. Profesoara Maria Zimbrești caută noi talente pentru marea performanță. Fără îndoială că le va găsi !

Foto : Theo MACARSCHI

BANATUL ȘI VALORIFICĂ TRADIȚIILE

A FOST INAUGURAT UN CENTRU UNIVERSITAR DE ȘAH LA TIMIȘOARA

Ieri, la Timișoara, a avut loc inaugurarea **Centrului de șah al Clubului sportiv universitar „Medicina"**.

La festivitate au luat parte tovarășii **Mihai Telescu**, membru supleant al Comitetului Executiv al C.C. al P.C.R., prim-secretar al Comitetului județean de partid, **George Micota**, primarul municipiului Timișoara, **Radu Bălan**, președintele C.J.E.F.S. — Timiș, prof. dr. **Pius Brînzeu**, rectorul Institutului de medicină, reprezentanți ai organelor și organizațiilor cu atribuții în domeniul sportului, sportivi fruntași, numeroși iubitori ai șahului din localitate.

Tradițiile șahiste ale orașului de pe Bega sînt vechi și bogate. De aici s-au ridicat foștii multipli campioni ai țării, regretații jucători Alexandru Tyroler și Ștefan Erdely. Ca o simbolică preluare de ștafetă, deținătorul actual al titlului național este inginerul Carol Partoș, de asemenea originar din Timișoara. Maestrele internaționale Gertrude Baumstarck și Suzana Makai au adus, anul acesta, urbei lor titlul republican pe echipe feminine. Actualmente activează în Timișoara, sub îndrumarea remarcabilului animator al șahului nostru, dr. Romulus Alexandrescu, o pleiadă de tineri și talentați jucători.

„Centrul", inaugurat ieri, își propune să-i reunească pe toți, să-i ajute în ridicarea măiestriei, să facă aici un nucleu puternic. Ceea ce, fără îndoială, va reuși ! El dispune de 9 încăperi (peste 300 m.p.), cu 40 de mese de joc, table de demonstrație, o bibliotecă și un fișier, urmînd să-și alcătuiască, în zilele următoare, planul de muncă.

Salutînd frumoasa inițiativă timișoreană, să urăm „spor la treabă" acestei unități și să așteptăm, cu încredere, rezultatele.

Azi, un „meci — cheie" al grupei a IV-a din preliminariile C. M.: ROMÂNIA — R. D. GERMANĂ

DORIM, SUSȚINEM ȘI AȘTEPTĂM VALORIFICAREA ȘANSELOR DE SUCCES ALE FOTBALIȘTILOR NOȘTRI !

ROMÂNIA

RĂDUCANU

SATMAREANU — ANTONESCU — DINU — DELEANU

DUMITRU — DOBRIN — NUNWEILLER

TROI — DUMITRACHE — MARCU

STADIONUL „23 AUGUST" ORA 17.30

ARBITRI: **E. LINEMAYR**, la centru, ajutat de **A. Mathias** și **P. Drabeck** (toți trei din Austria)

STREICH — P. DUCKE — LÖWE

KREISCHE — SEGUIN — LAUCK

KURBJUWEIT — SAMMER — BRANSCH — GANZERA

BLOCHWITZ

R. D. GERMANĂ

După o destul de lungă perioadă (cea scursă de la meciul de la București, de astă-toamnă, cu Albania), „tricolorii" reapar într-un meci oficial pe teren propriu. Azi, reprezentativa de fotbal a țării noastre întîlnește, în cadrul preliminariilor C.M. puternica echipă a R.D. Germane, într-un joc important nu numai prin cele două puncte pe care le reprezintă în clasament, ci și prin faptul că **opune pe principalele concurente la primul loc în grupă** și — implicit — la un loc, printre cele 16 participante la viitorul turneu final al Campionatului Mondial de fotbal.

Echipa noastră națională abordează jocul de azi **în condiții de formă sportivă și de stare de spirit indiscutabil mai bune decît cele în care s-a găsit în toamnă**, cînd — ca urmare a unei reale scăderi a potențialului său de joc — a realizat unele rezultate slabe, printre care și acel 1—1 de la Helsinki care ne situează, deocamdată, pe o poziție handicapată în „economia generală" a cursei pentru calificare. **Eforturile depuse pentru redresarea echipei, pentru îmbunătățirea activității sale generale s-au tradus, cel puțin pînă acum, prin unele realizări însemnate** (întărirea disciplinei generale, întinerirea lotului, ameliorări și modernizări în concepția de joc, o mai bună sudură sufletească etc) **pe care le-a confirmat victoria netă de la 6 mai, de la Tirana.** Acest bun start în sezonul oficial de primăvară ne face să privim cu încredere și meciul de azi, pe care antrenorii și jucătorii l-au pregătit cu firească grijă, antrenîndu-se într-o atmosferă de seriozitate și spirit de răspundere, de natură a alimenta optimismul celor ce urmăresc îndeaproape și cu explicabilă dragoste evoluțiile lotului reprezentativ. Anumite dificultăți ivite pe parcursul sezonului (accidentările lui Dobrin, Dinu ; forma temporar slabă a unor selecționabili ; unele incertitudini de formulă) au fost depășite — doar reaccidentarea lui Iordănescu mai afectează fondul principal de jucători selecționabili — așa încît astăzi **Valentin Stănescu trimite în teren un „unsprezece" care întrunește marea majoritate a sufragiilor**, o garnitură mai puțin contestată decît oricînd în situații similare.

În aceste condiții, ceea ce așteptăm azi de la „tricolori", este firește, un joc bun și o victorie care să reprezinte un pas înainte pe dru-

Radu URZICEANU

(Continuare în pag. a 3-a)

Trei dintre principalii protagoniști ai C.E. '73 de juniori din Cehoslovacia : Elisabeta Szilagyi — dublă campioană europeană (echipă, perechi) și medalie de bronz la individual, Tudor Buzea — antrenorul reprezentativei de junioare și Vasilica Pințea, triplă campioană europeană.

Foto : N. DRAGOȘ

Campioanele europene de junioare la popice au sosit în Capitală

Ieri după-amiază, au sosit în București tinerii sportivi români care au participat la C.E. de juniori la popice de la Prerov. În holul aeroportului Otopeni s-au adunat numeroși iubitori ai sportului popicelor, oficiali, prieteni, rude, care au făcut o călduroasă primire micii delegații, fetelor, îndeosebi, care au avut o comportare excelentă la această ediție a competiției continentale, cîștigînd toate cele trei titluri puse în joc. În centrul atenției era, firește, tripla campioană europeană, **Vasilica Pințea**, care a reușit marea performanță de a cuceri trei medalii de aur : în proba pe echipe, la perechi (împreună cu Elisabeta Szilagyi) și la individual, stabilind, totodată, și recordul campionatelor — 415 p d (obținut la perechi).

Iată ce ne-a declarat la sosire campioana absolută a continentului, **Vasilica Pințea : „A fost o competiție foarte grea, am avut adversare puternice, atît la perechi cît și la individual, dar respectînd indicațiile antrenorului am reușit să dobor de fiecare dată cu cîteva popice mai mult decît rivalele mele. Sînt nespus de fericită că am reprezentat cu cinste, atît eu cît și colegele de echipă, culorile patriei noastre dragi".**

Antrenorul formației feminine, **Tudor Buzea**, care era, pur și simplu, asaltat cu întrebări de ordin tehnic de către specialiștii prezenți la aeroport, modest ca totdeauna, a ținut să ne spună doar atît : „Fetele au întrecut orice așteptări și cele trei medalii de aur pe care le-au cucerit, într-o companie deosebit de valoroasă, sînt rodul muncii neobosite pe care o depun la antrenamente, în lot cît și la echipele unde activează".

Tinerele sportive românce au luptat la C.E. din Cehoslovacia cu multă ambiție, reușind să obțină performanța maximă pentru care le urăm și noi, un sincer bravo !

T. RĂBȘAN

Alături de purtătorii tricoului național !

Simbătă, la ora cînd aceste rînduri au fost duse la tipar, soarele se juca de-a v-ați ascunselea cu norii, impacientînd pe aceia care ar dori ca azi stadionul „23 August" să fie tabloul multicolor, însuflețit, al după-amiezelor sportive sărbătorești. Sperăm să fie senin, dar **oricum ar fi vremea, sîntem convinși că fotbaliștii noștri sînt capabili să ne ofere mingiierea soarelui, chiar prin perdele de nori sau ploaie, dacă vor învinge.**

În fond de ce dorim atît ca tricolorii noștri să fie superiori adversarilor lor ? Chiar dacă nu facem, în orice împrejurare, din victorie un scop în sine, succesul satisface, pentru că fiecare individ, fiecare colectiv, are orgoliul său. Cei din teren au orgoliul lor, atît ai noștri cît și adversarii lor, dar și noi, cei numeroși, din tribune, avem orgoliul nostru și de aceea **vrem să-i vedem pe ai noștri învingînd, mai cu seamă că joacă acasă.**

Știm că în fotbal nimic nu-i prestabilit, dar știm, la fel de bine, că, **din ce în ce mai mult, tinerii noștri sportivi înțeleg mereu mai profund semnificația și răspunderea tricoului național. Cine l-a îmbrăcat vreodată știe că înaripează, că stimulează ceea ce se cheamă autodepășirea.**

Știm că adversarii noștri sînt puternici și știm de asemenea că **numai succesul împotriva celor valoroși înseamnă prestigiu.**

Știm că această Europă sportivă, fotbalistică, are îndreptată azi privirile și spre București. Una din cele două echipe care se înfruntă în această după amiază în capitala României va obține calificarea pentru turneul final al „Weltmeisterschaft '74". Curiozitatea de a ști, cu cîtva timp mai înainte, cine se va califica din grupa a IV-a depășește granițele țării noastre și ale R. D. Germane.

Azi, mai mult decît oricînd pînă acum, dorim ca băieții lui Valentin Stănescu să biseze calificarea din „Mundial '70".

Acest năstrușnic Valentin e ca un buldozer. Știe să tragă bine după el o echipă. **E ambițios și tricolorii noștri, urmîndu-l pot fi mai ambițioși ca oricînd.**

Să fim și noi, cei din tribune, la fel de ambițioși ca ei. **ALĂTURI DE PURTĂTORII TRICOURILOR NAȚIONALE, MINUT DE MINUT !** Chiar mai insistenți decît ei, dacă va fi nevoie ! **Să-i revitalizăm, dacă vor avea momente de șovăire, cu încurajările noastre permanente !**

SĂ-I SUȘTINEM CU TOȚII, DIN INIMĂ, ENTUZIAȘTI, PE FOTBALIȘTII NOȘTRI, ACORDÎND ÎN ACELAȘI TIMP PARTENERILOR DE JOC AI ECHIPEI ROMÂNIEI, PREȚUIREA NECESARĂ !

ECHIPA DE HANDBAL STEAUA PENTRU A 8-a OARĂ (DE 7 ORI CONSECUTIV) CAMPIOANĂ A ȚĂRII!

• În meciul derby de ieri, Steaua a învins pe Dinamo București cu 15—13 (6—5) • Partida a fost precedată de o emoționantă festivitate prilejuită de retragerea din activitatea competițională a maeștrilor emeriți ai sportului Gh. Gruia și Ion Popescu

(Citiți cronica meciului în pag. a II-a)

REPREZENTATIVELE DE VOLEI ALE ROMÂNIEI AU CÎȘTIGAT TITLURILE BALCANICE

TIMIȘOARA, 26 (prin telefon). În sala Olimpia din localitate, în prezența a peste 2 000 de spectatori, s-au consumat ultimele partide ale Jocurilor Balcanice de volei. Spre bucuria publicului, echipele românești au fost angrenate atît la masculin, cît și la feminin, alături de echipele Bulgariei, în lupta directă pentru desemnarea noilor campioane balcanice.

Primele au apărut pe teren team-urile feminine. A fost un meci dramatic, care a durat două ore și s-a încheiat cu victoria voleibalistelor noastre : **3—1 (17—15, 14—16, 15—11, 15—8).** După cum au evoluat în prima parte a setului întîi, se părea că jucătoarele reprezentativei bulgare și-l vor adjudeca detașat. Ele au condus cu 10—2 și 12—5 ca urmare a unui joc nesigur în linia a doua și a atacului lipsit de clarviziune al componentelor sextetului nostru. Dar, încet... încet, echipierele României își revin, joacă mai aproape de valoarea lor, egalează la 14 și reușesc la capătul unei lupte epuizante să cîștige nesperat setul : 17—15. Bucuria spectatorilor a fost însă de scurtă durată, sextetul nostru debutînd și în setul următor ca și în cel dinainte : 11—4, 13—7, pentru echipa Bulgariei. Situația se repetă, Cazangiu, Bălășoiu, Cengher sau Popescu fructifică pasele Eugeniei Rebac — creierul echipei, — punctează decisiv, egalînd la 13, pentru ca apoi să aibă posibilitatea de a încheia setul conducînd cu 14—13 ! El revine, însă, în cele din urmă jucătoarelor bulgare : 16—14. După două momente de egalitate : 4—4 și 5—5 și un ușor avantaj (9—7) pentru echipa Bulgariei în cel

Emanuel FANTANEANU

(Continuare în pag. a 4-a)

Lotul reprezentativei masculine a României, campioană balcanică

AGENDA competițiilor de masă

ÎN ÎNTÎMPINAREA „ZILEI COPILULUI"

Astăzi, de la ora 9, pe stadionul **Voința** din Capitală, va avea loc un concurs de trotinete, tricicIete, biciclete și patine pe rotile, deschis tuturor copiilor din Capitală. Se oferă premii multe și... dulci.

CARNET PIONIERESC

În aceste zile, atenția pionierilor din Capitală s-a îndreptat către două evenimente sportive deosebite. Primul — concursul de orientare turistică „Roza vînturilor", faza pe municipiu, a avut loc în pădurea Cernica, la punctul numit „Poiana Greculuí". Fetele au avut de acoperit un traseu de 3,200 km cu 4 puncte aplicative, iar băieții 4,900 km (același număr de puncte aplicative). Au luat parte 31 echipe de fete și 34 de băieți.

Iată și cîștigătoarele : la fete — echipa Școlii generale nr. 2, sectorul 2 (Rodica Galenta, Luiza Danielescu și Cătălina Pavel) ; la băieți — echipa Școlii generale nr. 181, sectorul 8 (Mihai Bogorodiță, Gheorghe Dobre și Eugen Șerban).

Al doilea eveniment — un simultan de șah cu participarea unor reprezentanți de frunte ai acestui joc, **Elisabeta Polihroniade, Mircea Pavlov și Mihai Ghindă** — a fost găzduit la Palatul pionierilor, cu ocazia încheierii activității șahiste, pe anul școlar 1972/1973, a „cravatelor roșii".

Rezultate tehnice :

- **Elisabeta Polihroniade :** 3½—3½ (35 de mese)
- **Mircea Pavlov** 5½—1½ (55 de mese)
- **Mihai Ghindă** 3—1 (34 de mese)

O mențiune nu lipsită de interes : cei trei șahiști invitați să dea simultane și-au început activitatea în cadrul Palatului pionierilor...

„CUPA DIANA"

În județul Brăila se desfășoară concursurile dotate cu „Cupa Diana". Fetele se întrec... băiețește la atletism, handbal, volei, popice și natație. Principalele baze sportive sînt puse la dispoziția miilor de concurente. După etapa de masă (din întreprinderi și instituții) va avea loc faza finală, pe județ, în prima jumătate a lunii iunie.

CANOTAJ

Ultima zi a campionatelor republicane pe ambarcațiuni mici, rezervate celor mai buni schifiști din țară, a programat cea mai interesantă reuniune, cea a finalelor.

Vremea frumoasă care i-a întîmpinat pe concurenți la primele probe avea, însă, să se strice, ajungînd să stînjenească, la un moment dat, o finală (2 f.c.) de mare atracție.

Prima finală — schif simplu — a aliniat la start șase maestre emerite ale sportului, foste și actuale campioane europene, nume cunoscute pe plan internațional. **Teodora Boicu, Doina Bardas, Marioara Singiorzan, Ioana Tudoran, Elisabeta Lazăr** și **Maria Micșa** au luat startul în această cursă de 1000 m, mergînd aproape în linie pînă dincolo de jumătatea distanței pe care o aveau de parcurs. La 700 de metri timișoreanca **M. Micșa**, principala favorită, a mărit ritmul și a reușit să ia un ușor avans dar, surprinzător, ea a slăbit din nou cadența fiind ajunsă repede de celelalte schifiste. Pe ultimii metri, din linia celor 6 ambarcațiuni au țîșnit bărcile **Teodorei Boicu** și **Marioarei Singiorzan** (ambele de la CNU), care au și trecut linia de sosire în această ordine, fiind urmate, la mică diferență, de **Ioana Tudoran**. Favorita probei, Maria Micșa, a încheiat cursa pe penultimul loc (și, spre surprinderea generală, nu s-a arătat prea afectată de eșecul său ! !).

La 2+1 fete, echipajul clubului **Metalul București**, alcătuit din **Cornelia Neacșu, Maria Ghiță + Maria Soneriu**, a dominat cursa de la cap la cap, cîștigînd clar ; pe locul secund avea să sosească însă, (o nouă surpriză !) tînărul echipaj al **Voinței București** format din **Maria Stoian, Adriana Bocan + Maria Giurcă**.

Finala echipajelor masculine de 2+1 a avut ca protagoniști pe campionii mondiali **Ștefan Tudor, Petre Ceapura** și **Ladislau Lavrenschi**, care și-au învins, la fel de categoric ca și în zilele precedente, toți adversarii. De notat ar mai fi și faptul că următoarele două locuri au fost ocupate tot de echipaje dinamoviste.

La schif simplu **băieți** am fost martorii unei noi surprize. Reprezentantul clubului Dinamo, **Alexandru Silassi**, într-o vervă deosebită, a imprimat cursei un ritm rapid, detașîndu-se de favoritul probei, **George Mereuță** (Steaua), și trecînd linia de sosire cu un avans apreciabil. În vîrstă de numai 19 ani, dinamovistul a dovedit că are calități foarte bune. El trebuie, însă, să mai muncească pentru a fi constant în evoluții. Mereuță, în schimb, ni s-a părut obosit — mai ales pe ultimii 50 de metri — și, deci, cu o insuficientă rezistență la efort.

În sfîrșit, proba de 2 f.c., desfășurată pe o ploaie torențială (începută odată cu startul), avea să aducă o nouă victorie categorică a reprezentanților clubului Dinamo, care au ocupat primele trei locuri în următoarea ordine : **I. Oanță—D. Grumezescu, E. Gall — I. Cacencu** și **E. Tușa—F. Papp.**

În urma acestor rezultate, titlurile de campioane republicane pe echipe au revenit VOINȚEI BUCUREȘTI la fete (antrenor **Gheorghe Spiță**) și reprezentanților clubului DINAMO BUCUREȘTI la băieți (antrenor emerit **Dumitru Popa**), fapt care atestă preocupările serioase și susținute ale respectivilor antrenori pentru creșterea și pregătirea unor schifiști și schifiste de valoare.

Iată, în încheiere, rezultatele înregistrate : **FEMININ, Simplu : 1. T. Boicu** (CNU) 4:08,6 ; 2. **M. Singiorzan** (CNU) 4:08,8 ; 3. **I. Tudoran** (Dinamo) 4:09,5 ; 4. **E. Lazăr** (UTA) 4:10,0 ; 5. **M. Micșa** (CFR Timișoara) 4:10,6 ; 6. **D. Bardaș** (Voința Timișoara) 4:11,2 ; **2+1 : 1. Metalul București** 4:08,0 ; 2. **Voința București** (cu Stoian) 4:10,0 ; 3. **Voința București** (cu Wiener) 4:14,7 ; 4. **Olimpia** 4:16,6 ; 5. **Poli. Timișoara** (cu Gădălean) 4:17,5 ; 6. **Poli. Timișoara** (cu Iorgovan) 4:25,7 ; **MASCULIN, Simplu : 1. A. Silassi** (Dinamo) 7:48,1 ; 2. **G. Mereuță** (Steaua) 7:53,4 ; 3. **T. Constantin** (Steaua) 7:54,6 ; 4. **N. Oprișan** (CNU) 8:02,3 ; 5. **I. Cergă** (Dinamo) 8:33,1 ; **2+1 : 1. Dinamo** (cu Tudor) 7:34,0 ; 2. **Dinamo** (cu Mitarcă) 7:40,5 ; 3. **Dinamo** (cu Moldoveanu) 7:41,5 ; 4. **Steaua** (cu Agh) 7:44,3 ; 5. **Steaua** (cu Naumenco) 7:53,7 ; **2 f.c. : 1. Oanță — Grumezescu** (Dinamo) 7:20,5 ; **2. Gall — Cacencu** (Dinamo) 7:21,2 ; **3. Tușa —Papp** (Dinamo) 7:33,5 ; **4. Rădulescu — Nica** (CNU) 7:37,7 ; **5. Oceanu — Stănescu** (Steaua) 7:42,8.

Clasament final pe echipe : **Feminin : 1.** VOINȚA I 26 p ; 2. CNU — 27 p ; 3. CFR Timișoara — 52 p ; 4—5. Voința II și Metalul — 55 p ; 6. Poli. Timișoara — 65 p. **Masculin : 1.** DINAMO I — 9 p ; 2. Steaua I — 18 p ; 3. CNU — 27 p ; 4. Dinamo II — 32 p ; 5. Steaua II — 38 p ; 6. Steaua III — 52 p.

Horia ALEXANDRESCU

VOINȚA (f) ȘI DINAMO (m) AU CUCERIT TITLURILE DE CAMPIOANE REPUBLICANE PE ECHIPE

Start în proba de schif simplu feminin (semifinală) Foto : Theo MACARSCHI

FILMUL SPORTIV ROMÂNESC, PE PODIUM !

La Budapesta s-a desfășurat între 15 și 20 mai cel de al II-lea Festival internațional al filmului de sport, manifestare prestigioasă, onorată — în acest an — de prezența a 118 lucrări (din 20 de țări) dintre care 60 au fost admise în concurs.

Cinematografia noastră a repurtat un remarcabil succes la reuniunea din Capitala Ungariei. Trei din cele patru scurtmetraje românești au fost acceptate în competiție, iar două dintre ele se întorc cu lauri.

Filmul lui Ervin Sekler, **„Handbal, tehnica jocului"**, a primit premiul Institutului de cultură fizică, iar **„De la 3 la 5 ani"** (o plastică și convingătoare pledoarie pentru exercițiul fizic al celor mici), al regizoarei Eugenia Guțu (scenariul Cornelia Ghibu) a fost distins cu diploma „Extra".

Festivalul a demonstrat, în general, orientarea maeștrilor „celei de a 8-a arte" către activitatea de educație fizică a maselor, temă de mare actualitate în societatea modernă, obligată să se apere de un dușman perfid și insidios care se cheamă „sedentarismul". Apelul pentru mișcare este adresat

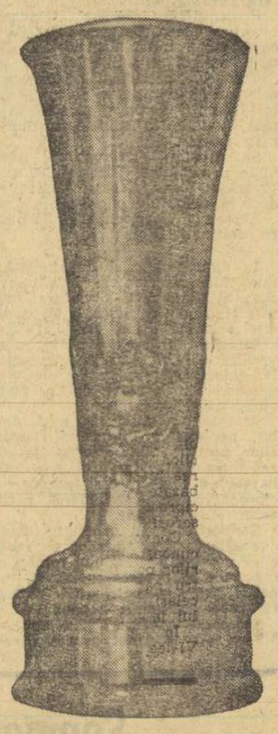

„Cupa Institutului de cultură fizică" oferită filmului românesc „Handbal, tehnica jocului" la cel de al II-lea Festival internațional al filmului sportiv de la Budapesta.

cu insistență, și prin toate mijloacele, omului contemporan, iar filmul se înscrie în categoria argumentelor celor mai puternice. Nu este lipsit de interes să amintim că Marele premiu al festivalului a fost atribuit unei lucrări purtînd un asemenea mesaj, **„Familiarizarea copiilor cu apa"** (Franța), iar majoritatea trofeelor au fost obținute de altele, asemănătoare : **„Mișcare — alergare"** (Ungaria), **„Apa și sportul"** (R. D. Germană), **„Alergătorii"** (Anglia), **„Ski-2000"** (Austria), **„Urmărind soarele"** (Iugoslavia), toate căutînd să-i convingă pe spectatori de necesitatea practicării sportului, ca un mijloc eficient de întărire a sănătății, prelungirea tinereții și ridicarea capacității de muncă.

Iată un scop nobil, în favoarea căruia socotim că vor continua să depună eforturi neobosite cineaștii români, cărora bilanțul favorabil obținut la Budapesta le atestă pricepere și inspirație.

Valeriu CHIOSE

5 MINUTE CU ARGENTINA MENIS

RECORDUL FAINEI M-A AMBIȚIONAT...

Ingrată postura de a încerca să smulgi cîteva cuvinte unui proaspăt... fost recordman mondial. În această situație ne-am aflat ieri dimineață, căutînd-o pe Argentina Menis la mai puțin de 24 de ore de la acel 67,44 m reușit vineri la Riga de Faina Melnik. La începutul acestei luni publicasem un interviu în ziarul nostru cu Argentina, în care interlocutoarea sublinia, printre altele, că atleta sovietică, pregătită în condiții speciale, rămîne un adversar redutabil și o socotea capabilă să atace cu succes recordul mondial.

Și totuși... Și totuși parcă nu ne vine să credem că, chiar la prima apariție oficială a Fainei Melnik, recordul mondial este depășit. Pentru 12 centimetri, mai puțin decît diametrul unui disc, Argentina Menis nu mai este recordmana lumii. Am găsit-o la „23 August", pe o bancă, înconjurată de cîțiva prieteni care s-au retras discret, lăsîndu-ne să-i scormonim gîndurile. Și Argentina era într-adevăr îngîndurată, încît am regretat întrebarea scăpată aproape involuntar :

— Cum ați primit vestea recordului Fainei ? Ce înseamnă pentru Argentina Menis faptul că nu mai este recordmană a lumii ?

— *După cum se vede, n-am murit și nici nu m-am îmbolnăvit ! Sînt același om, cu aceleași bucurii și aceleași necazuri... Am spus că Faina este puternică și nu m-am înșelat. Sînt, însă, puțin surprinsă : în U.R.S.S. sezonul abia a început și trebuie să fii într-adevăr foarte „tare" ca să dobori recordul mondial la primul concurs al anului. Sau n-o fi fost, poate, acesta primul concurs...*

— Lumea așteaptă, desigur, replica Argentinei Menis... Ocazia va veni destul de repede ; la sfîrșitul săptămînii viitoare veți participa la meciul **România — R. F. Germania**, unde va concura, probabil, și Liesel Westermann...

— *Da, am să încerc, ca întotdeauna, să dau tot ce am mai bun, recordul atletei sovietice m-a ambiționat. Dar dacă n-am să reușesc acum ? Sper să am mai multe asemenea ocazii* (n.n. citiți concursuri tari, cu adversare puternice). *Deocamdată, în luna iunie nu mi s-a oferit posibilitatea de a participa la reuniuni puternice. În afară meciului cu R.F.G. nu am nici un concurs ! Poate va avea acum ecou și la federație... Repet, eu sînt gata să dau tot ce pot ! Ce înseamnă recordul Fainei Melnik*

Ce ascunde „Argi" în spatele acestui zîmbet ?

Foto : V. BAGEAC

LA CAPĂTUL UNUI JOC FRUMOS, STEAUA A ÎNCHEIAT CAMPIONATUL

HANDBAL

PRINTR-O VICTORIE ÎN DERBYUL CU DINAMO

Precedat de o emoționantă festivitate, în cadrul căreia col. **Maximilian Pandele** în numele clubului Steaua, prof. **Lucian Grigorescu** în numele federației, și **lt. col. Cosma Liță** în numele clubului Dinamo au premiat și au elogiat pe maeștrii emeriți ai sportului Gh. Gruia și Ion Popescu de la Steaua, cu prilejul retragerii lor din activitatea competițională, meciul derby al campionatului masculin de handbal dintre echipele Steaua și Dinamo București a furnizat numerosului public prezent, o confruntare interesantă, plăcută, cu faze rapide și subtil combinate, **care — în final — a dat cîștig de cauză echipei Steaua : 15—13 (6—5).**

Învingătorii au meritul de a fi adoptat un sistem de apărare ingenios (6 în linie) mizînd pe faptul că dinamoviștii nu contează în realizarea golurilor de la distanță decît pe Dan Marin. Acceptînd acest risc, handbaliștii de la Steaua au reușit, în schimb, să întoarcă în favoarea lor toate duelurile de pe semicerc, ceea ce a contat mult în „economia" luptei pentru victorie. În direcția forței de finalizare, a modului în care s-au conceput acțiunile ofensive am notat, de asemenea, o superioritate a formației Steaua, superioritate care, de altfel, i-a și permis ca în ultima parte a întîlnirii, cînd dinamoviștii ajunseseră să le conducerea, să întoarcă soarta partidei în favoarea sa.

Meciul nu a început sub cele mai bune auspicii. O răpăială de ploaie a transformat asfaltul terenului într-un veritabil ghețuș, așa că pînă către sfîrșitul primei reprize s-a jucat prudent, fără ritm și angajament. În aceste condiții **Steaua a avut, totuși, de două ori un avantaj ce părea decisiv : 5—2 (min. 18) și 6—3 (min. 24).** Dar, Dinamo — spre lauda sa — nu a cedat pasul, reducînd sensibil din handicap. În repriza secundă, după o scurtă perioadă de oarecare echilibru (7—7, min. 39 și 8—8, min. 40), tot Steaua obține un ușor avans (10—8, min. 43), însă foarte ambițioși, dinamoviștii au luptat cu curaj, au egalat (10—10 min. 44) și chiar au luat conducerea : 11—10 (min. 47) și 12—11 (min. 56). Ținînd cont că mai erau doar 4 minute pînă la sfîrșit, se părea că acest avans minim va fi suficient handbaliștilor de la Dinamo. Numai că și Steaua s-a ambiționat, a egalat și a luat rapid conducerea (13—12). După ce egalitatea a mai fost consemnată o dată (13—13), în ultimele 2 minute, dovedindu-se mai lucizi și mai prompți în intervenții, jucătorii de la Steaua AU REALIZAT VICTORIA, ÎNTR-UN FINAL DE JOC PALPITANT, PLIN DE EMOȚII.

Arbitrii **Gh. Popescu** și **P. Țircu** au condus formațiile :

STEAUA : Dincă — Kicsid (4), Gațu (2), Birtalan, Stockl (2), Coasă, Drăgăniță (1), Popescu (3), Goran (1), Gruia (2).

DINAMO : Penu — Dan Marin (8), Licu (2) — Papp, Samungi (1), Filipescu (2), Moldovan, Dinea, Moțoc, Smerea, Brabowschi.

Călin ANTONESCU

DOUĂ NOI RECORDURI REPUBLICANE LA TIR CU ARCUL

În cadrul concursului „Cupa Voința", care se desfășoară la Tg. Mureș, pe poligonul de pe fostul Hipodrom, în prima zi s-au obținut două noi recorduri republicane. La bărbați, **Teodor Kaszonyi** (P.T.T.R. Tg. Mureș) a realizat 269 p la proba de 70 m (simplu) (v.r. 267), iar la femei, **Maria Kiss** (Mureșul Tg. Mureș), tot la proba simplă de 70 m, a reușit să obțină 145 p (v.r. 140 p.)

I. PAUȘ — coresp. județean

BASCHET — *ÎN CAMPIONATUL MASCULIN*

UNIVERSITATEA CLUJ A CÎȘTIGAT DERBY-UL ZILEI (73-70) CU UNIVERSITATEA TIMIȘOARA

CONSTANȚA, 26 (prin telefon). În sala sporturilor din localitate au continuat simbătă întrecerile din cadrul campionatului național masculin cu desfășurarea meciurilor etapei a XXIX-a. Iată cîteva amănunte :

STEAUA — VOINȚA 73—43 (35—25). Singurul lucru notabil al acestei partide a fost faptul că echipa Steaua, superioară din toate punctele de vedere adversarei sale, a folosit majoritatea timpului, zona. Credem că ar fi fost mai indicat și exersarea apărării agresive, ținînd seama de disproporția dintre cele două echipe. Au marcat : Grădișteanu 10, Baciu 8, Pîrșu 2, Cernat 21, Poleanu 12, Dumitru 2, Oczelac 4, Zisu 14 pentru Steaua, respectiv Modrogan 12, Teodoru 2, Matei 2, Giurgiu 9, Dumitru 9, Duță 2, Huzum 7. Au arbitrat bine D. Gheorghe și E. Niculescu.

I.E.F.S. — POLITEHNICA CLUJ 75—70 (33—30, 64—64). Jucătorii celor două formații au furnizat o întrecere extrem de echilibrată, de un bun nivel tehnic și cu spectaculoase răsturnări de scor : 16—13 pentru I.E.F.S., 24—18 pentru Politehnica 34—28 pentru I.E.F.S. În repriza secundă, bucureștenii reușesc să se distanțeze la 15 puncte (min. 26) diferență ce părea hotărîtoare. Spre meritul lor, clujenii au avut o puternică revenire, au remontat handicapul și, la sfîrșitul celor 40 de minute de joc, tabela de scor arăta 64—64. În prelungiri, studenții de la I.E.F.S. au jucat foarte bine și au realizat o victorie absolut meritată. Păcat că frumusețea acestei partide a fost umbrită de atitudinea nesportivă a baschetbalistului clujean Roman, care și-a lovit un adversar cu pumnul, fiind eliminat de pe teren, și a adus injurii ambilor arbitri. Au marcat : L. Molnar 10, Szepp 4, Braboveanu 18, A. Molnar 21, Breceanu 8, Tucunel 10, Ghirca 4 pentru I.E.F.S., respectiv Banu 18, Moraru 6, Moisin 2, Barna 26, Vidican 2, Voicu 12, Roman 4. Au arbitrat foarte bine I. Dinescu și D. Crăciun.

UNIVERSITATEA CLUJ — UNIVERSITATEA TIMIȘOARA 73—70 (34—38). Meciul a fost deosebit de frumos, baschetbaliștii ambelor echipe au făcut o bună propagandă acestui joc sportiv. Au marcat : Demian 28, Rühring 15, Zdrenghea 9, Vizi 5, Suller 10, Mathe 2, Antal 4 pentru învingători, respectiv, Mănăilă 17, Minius 16, Chirluță 1, Czmor 17, Cimpeanu 10, Ionescu 9. Arbitrii C. Negulescu și N. Iliescu s-au achitat foarte bine de misiunea avută.

RAPID — ACADEMIA MILITARĂ 87—74 (56—32).

FARUL — POLITEHNICA BUCUREȘTI 49—45 (25—22).

DINAMO — I.C.H.F. 109—82 (62—35).

A. VASILESCU

TG. MUREȘ, 26 (prin telefon). Aici, în modesta dar primitoarea sală a sportului a I.M.F., unica problemă a clasamentului campionatului național de baschet feminin a fost rezolvată din prima zi. Prin victoria echipei Constructorul București asupra formației Universitatea Cluj și prin insuccesul gazdelor (reprezentate de Voința) în fața Crișului Oradea, a fost desemnat și cel de al doilea team care va evolua din toamnă în divizia B, alături de Sănătatea Satu Mare, clasată pe locul 10. În aceste condiții, în care ocupantele locurilor 1, 2 și 3 erau deja cunoscute (Politehnica, I.E.F.S. și Rapid), iar soarta retrogradatelor era clarificată, meciurile penultimei etape, desfășurate simbătă într-o organizare impecabilă, asigurată de C.J.E.F.S. Tg. Mureș și de inimoșii membri ai comisiei județene, au prezentat interes doar prin faptul că adversarele au căutat să lase o impresie cît mai frumoasă, să demonstreze că baschetul feminin poate fi atrăgător chiar și atunci cînd partidele nu mai au o miză decisivă. Iată cîteva amănunte asupra desfășurării lor :

VOINȚA BUCUREȘTI — SĂNĂTATEA SATU MARE 83—62 (41—39)) Venită de la Satu Mare în ziua meciului după ce și-a sărbătorit absolvirea liceului, Diana Mihalic a avut o contribuție importantă în comportarea remarcabilă, timp de 20 de minute, a echipei sale. Într-adevăr, în această perioadă, Sănătatea a jucat de la egal și chiar a condus pe Voința evidențiindu-se, datorită interceptiilor, contraatacurilor și eficienței aruncărilor de la semidistanță.

Dar, în partea a doua a întîlnirii, apărarea bucureștencelor s-a dovedit mai tenace decît în minutele anterioare, atacul mai decis și mai eficace și, ca urmare, în decurs de 10 minute, Voința a acumulat un avans substanțial — 62—43 — care a fost păstrat pînă la încheierea întrecerii. Au înscris : Andreescu 23, Ionaș 22, L. Rădulescu 12, Fierlinger 9, T. Rădulescu 7, pentru Voința, respectiv Kerceo 19, Mihalic 15, Horvath 14, Susan 6, Biro 4, Potoki 4. Au arbitrat bine V. Kadar și P. Pasere.

RAPID BUCUREȘTI — CRIȘUL ORADEA 75—42 (45—18). În a doua partidă a zilei, feroviarele au manifestat de la început o netă superioritate, concretizată în min. 15, prin scorul de 41—16. Dorina Suliman, Anca Racoviță și Irina Vasilescu și-au demonstrat din plin valoarea și experiența, iar pe parcurs celelalte coechipiere le-au suplinit cu succes. În aceste condiții, apare de-a dreptul bizară atitudinea antrenorului Traian Constantinescu care, aproape permanent i-a apostrofat pe arbitri. Pe de altă parte, ne-a surprins și slăbiciunea arbitrilor V. Pruncu și D. Oprea, care nu au sancționat ieșirile antrenorului T. Constantinescu, deși situația impunea aplicarea regulamentului prin pedepsirea acestuia cu avertisment și, în caz de recidivă, cu fault tehnic. Au înscris : Suliman 21, Racoviță 18, Ivanovici 6, Vasilescu 8, Găescu 4, Basarabia 8, Bohm 10 pentru Rapid, respectiv Varga 12, Dudaș 8, Topor 6, Balogh 6, Bodor 4, Chvatal 6.

UNIVERSITATEA TIMIȘOARA — UNIVERSITATEA CLUJ 76—52 (34—19).

CONSTRUCTORUL BUCUREȘTI — VOINȚA TG. MUREȘ 60—62 (37—32).

I.E.F.S. — POLITEHNICA BUCUREȘTI 64—50 (32—27).

LUPTE — *TURNEUL PE CATEGORII AL DIVIZIEI A DE LIBERE*

La Ploiești, Brașov și Tg. Mureș au continuat simbătă întrecerile turneului pe categorii al diviziei A de lupte libere. Iată cîteva amănunte relatate de corespondenții noștri județeni.

PLOIEȘTI, 26 (prin telefon). — În cea de a doua zi a confruntărilor, ce sînt găzduite de sala de sport Victoria din localitate, am asistat la numeroase partide foarte disputate. Cei mai buni luptători, însă, au reușit să se impună și astfel nu s-au înregistrat rezultate surprinzătoare. Buna desfășurare a întrecerilor a fost, totuși, umbrită de comportarea nesportivă a luptătorului **Ion Ciontu**, de la Dunărea Galați, care a vociferat tot timpul la deciziile arbitrilor.

Iată cîteva dintre cele mai importante rezultate din cea de a doua zi a competiției : **cat. 48 kg :** I. Neagu (Dunărea Galați) b. tuș M. Ismail (Hidrotehnica Constanța), **cat. 52 kg :** I. Arapu (Steaua) b. t. Gh. Gheorghe (Petrolul Ploiești), **cat. 57 kg :** Gh. Eremia (Dinamo București) b. t. A. Esan (Tricolorul Călărași), **cat. 62 kg :** I. Lotreanu (Hidrotehnica Constanța) b. p. M. Dumitrescu (Petrolul), **cat. 68 kg :** P. Coman (Steaua) b. t. I. Munteanu (Nicolina Iași), **cat. 74 kg :** P. Caracostea (Progresul Brăila) b. t. I. Mărgărit (Hidrotehnica), **cat. 82 kg :** V. Iorga (Progresul Brăila) b. t. I. Bogdan (Hidrotehnica), **cat. 90 kg :** V. Țigănaș (Nicolina) b. t. I. Stratan (Dinamo București) și **cat. 100 kg :** E. Panaite (Steaua) b. p. I. Nan (Hidrotehnica).

V. ALBU

BRAȘOV, 26 (prin telefon). — Întrecerile care se desfășoară de vineri dimineața în sala Armata din localitate, solicită un efort deosebit luptătorilor echipelor din seria a II-a, fiecare concurent susținînd cîte 3 sau 4 partide pe zi. Pînă simbătă seara am asistat la numeroase dispute frumoase și de un nivel tehnic satisfăcător, remarcîndu-se un echilibru de forțe între mulți dintre competitori. După primele două zile ale competiției, la majoritatea categoriilor se află cîte 2, 3 și chiar 4 concurenți în lupta pentru primul loc : cat. 48 kg : **M. Căldărar** (Dinamo Brașov) și **I. Gyorfi** (Vulturii Textila Lugoj), cat : 52 kg : **P. Brîndușan** (C.F.R. Timișoara) și **C. Bălăianu** (C.S. Satu Mare), cat. 57 kg : **C. Condrat** (Dinamo Bv.), **V. Tomescu** (Rapid), **T. Sabău** (C.F.R. Tim.) și **V. Florica** (Șc. sp. Olimpia Craiova), cat. 62 kg : **C. Lupu** (Rapid), **P. Cearnău** (C.F.R. Tim.), **Gh. Dobronel** (Dinamo Bv.) și **Gh. Stan** (C.S. Satu Mare), cat. 68 kg : **N. Dorobanțu** (Rapid) și **V. Gheorghiu** (Dinamo Bv.), cat. 74 kg : **I. Blaj** (C.F.R. Tim.), **E. Cristian** (Dinamo Bv.), **I. Ardeleanu** (Vulturii Lugoj) și **V. Dihăilă** (C.F.R. Tim.), cat. 90 kg : **L. Rădoi** (Rapid), **I. Cornuta** (Dinamo Bv.) și **Al. Mărculescu** (Olimpia Craiova), cat. 100 kg : **N. Bădulescu** (Rapid) și **Tr. Stoian** (Dinamo Bv.) și la cat. +100 kg : **I. Marton** (Dinamo Bv.). **B. Blaga** (Vulturii Lugoj) și **M. Roșca** (C.S.M. Reșița).

C. GRUIA

TG. MUREȘ, 26 (prin telefon). — Datorită timpului nefavorabil întrecerile luptătorilor echipelor din seria a III-a au fost mutate de la terenul de handbal al clubului Mureșul din Parcul sportiv „23 August" în Sala de sport a Grupului școlar profesional Metalo Tehnica. Confruntările din cea de a doua zi s-au desfășurat sub semnul unui evident echilibru, numeroase partide încheindu-se cu victorii la puncte și nu înainte de limită. Cîteva rezultate mai importante : **cat. 48 kg : I.** Corbei (Jiul Petrila) b. p. V. Liță (Constructorul Hunedoara), Gh. Bîrcă (Steagul roșu Brașov) b. p. Gh. Mereuță (Autosport Sf. Gheorghe) ; **cat. 52 kg :** I. Iatagan (C.S. Tîrgoviște) b. t. Gh. Gorjean (Constructorul), P. Ioniță (Progresul București) b. p. I. Vlădescu (Steagul roșu) ; **cat. 57 kg :** G. Anghel (Progresul Buc.) b. p. I. Breaz (Steagul roșu), Gh. Grigore (Constructorul) b. t. M. Drughea (Autosport) ; **cat. 62 kg :** P. Tarbă (C.S. Tîrgoviște) b. p. Tr. Pogăcean (Mureșul Tg. Mureș), L. Balogh (Constructorul) b. p. T. Guia (C.S.M. Cluj) ; **cat. 68 kg :** Gh. Papp (Lemnarul Odorhei) b. p. St. Soos (C.S.M.) ; **cat. 74 kg :** V. Boltaș (Steagul roșu) b. p. Al. Motoroga (Constructorul).

I. PAUȘ

GH. MÎINEA — NOU RECORD REPUBLICAN LA „SMULS"

HALTERE

CLUJ, 26 (prin telefon). — Simbătă, în sala Armatei din localitate, au continuat întrecerile campionatelor republicane de haltere ale seniorilor. Primii care au intrat în concurs la stilul smuls au fost sportivii de la „pană". Cînd cei mai mulți concurenți epuizaseră cele trei încercări regulamentare, la 95 kg au intrat **Al. Kiss** (Clujana), **D. Apostol** (S.N. Constanța) și **V. Bădescu** (Rapid București), iar **V. Rusu** (Steaua) a cerut greutăți la 97,500 kg. Bădescu și Kiss rămîn cu cele 95 kg realizate din prima încercare, ratînd de cîte două ori la 100 kg. În acest timp **D. Apostol reușește să fixeze bara la 100 kg, rezultat cu care se clasează pe primul loc, 2. V. Rusu 97,500, 3. V. Bădescu 95 kg.**

La același stil, concurenții de la „ușoară" au oferit celor prezenți întreceri pasionante, încheiate cu un rezultat surpriză. **Tînărul Aurel Miuț (Rapid București), cu o performanță de 115 kg, a reușit să-l învingă pe multiplul campion al categoriei, Fitzi Balaș (Steaua).** Cunoscutul halterofil de la Steaua a fost nevoit să se mulțumească, cu cele 112,500 kg realizate în prima încercare, cu locul 2. Pe poziția a treia s-a situat constănțeanul **V. Tudor** — 110 kg.

Rezultatele cu care s-au încheiat întrecerile la cele două categorii la „smuls", au făcut ca lupta pentru cucerirea titlurilor de campioni la „total", să fie deschisă. **V. Rusu**, cu 132,500 kg a ocupat locul 1, **Al. Kiss** — 127,500 kg — 2 și **V. Bădescu** 120 kg — 3. La „ușoară", **Daniel Vasile** (C.S.M. Cluj) a fixat bara cu 140 kg din prima încercare, dar, accidentîndu-se, n-a mai continuat lupta. Rapidistul Miuț a intrat la 145 kg, și a ratat de trei ori consecutiv. Fitzi Balaș, a ridicat din prima încercare 147,500 kg, ocupînd locul 1 la acest stil și cucerind, în același timp, titlul de campion la „total". Locul 2 — **D. Vasile** 140 kg, 3. **A. Popovici** (Steaua) 135 kg.

Iată primii clasați la „total". **pană : 1. V. RUSU** 230 kg, 2. **Al. Kiss** 222,500 kg, 3. **V. Bădescu** 215 kg ; **ușoară : 1. F. Balaș** 260 kg, 2. **D. Vasile** 240 kg, 3. **Al. Popovici** 235 kg.

După-amiază și-au disputat întîietatea halterofilii de la categoriile **semimijlocie (75 kg) și mijlocie (82,500 kg) Cu acest prilej, Gh. Mîinea (Rapid Buc.) a stabilit un nou record republican la „smuls" cu 140 kg** (v.r. 137, 500). Cîștigătorii la „smuls" : semimijlocie : 1. D. CONSTANTIN (Steaua) 127,500 kg, 2 **V. Davidoiu** (Rapid) 120 kg, 3. **Gh. Bercea** (S.N. Constanța) 115 kg ; mijlocie : 1. GH MIINEA 140 kg, 2. **P. Tudor** (Dinamo) 117,500 kg, 3. **I. Micoța** (C.S.M. Reșița) 112,500 kg. La „aruncat" : semimijlocie : 1. D. CONSTANTIN 157,500 kg, 2. **Gh. Bercea** 150 kg, 3. **I. Palincaș** (Vagonul) 145 ; mijlocie : 1. GH. MIINEA 187,500 kg, 2. **I. Filip** (S.N. C-ța) 147,500 kg 3. **Gh. Girdea** (Olimpia Buc.) 145 kg ; „total" : semimijlocie : 1. D. CONSTANTIN 285 kg, 2. **Gh. Bercea** 265 kg, 3 **I. Palincaș** 260 kg ; mijlocie : 1. GH. MIINEA 297,500 kg, 2. **Gh. Girdea** 255 kg, 3. **I. Micoța** 252,500 kg.

Mihai TRANCĂ

CICLISM — *IERI, ÎN „CUPA F.R.C."*

O REUNIUNE REUȘITĂ, DAR NUMAI CA SPECTACOL

După o scurtă „repriză" la începutul concursului, ploaia a ocolit velodromul Dinamo din Capitală și astfel cea de-a doua reuniune a „Cupei F.R.C." s-a desfășurat în condiții atmosferice corespunzătoare, dar, din păcate, într-un regretabil anonimat, în tribune fiind prezenți doar cîțiva cicliști începători, prieteni și rude ale competitorilor.

Programul de ieri a debutat cu proba olimpică de 1 000 m cu start de pe loc. Conform previziunilor, dinamovistul **Ștefan Laibner** a fost superior tuturor adversarilor săi, obținînd cel mai bun timp : 1:11,2. Victoria sa asupra celorlalți opt cicliști români și bulgari, cu care și-a disputat întîietatea în această probă, ne-a bucurat, însă rezultatul ne-a satisfăcut mai puțin, deoarece Laibner a fost departe de propriul său record republican. Celelalte locuri premiate au fost ocupate de bulgarul **A. Trendafilov** cu 1:12,6 și stelistul **P. Dolofan** cu 1:12,7.

Seriile de la proba de urmărire pe echipe au triat formațiile după valoare, aducînd față în față garnituri de forțe sensibil egale. Întrecerile decisive s-au dat între echipele Dinamo și Steaua (pentru locurile 1 și 2), selecționata de tineret a Bulgariei și lotul de tineret al României pentru locurile următoare. Atît prima cursă, cît și a doua au avut cîteva puncte de atracție : eterna rivalitate dintre pistarzii dinamoviști și steliști a dat, de data aceasta, cîștig de cauză primilor.

Clasamentul : 1. DINAMO (Șt. Laibner, A. Neagoe, M. Ramașcanu, M. Ioniță) 4:43,3, 2. Steaua 4:51,5, 3. Selecționata de tineret a Bulgariei 4:58,2, 4. Lotul republican de tineret 5:04,8.

În proba de eliminare la două ture s-au întrecut 15 alergători. A învins **M. Ferfelea** (Steaua) urmat, în ordine, de colegii săi de club **G. Negoescu** și **P. Soare.**

În completarea programului s-au desfășurat cîteva probe rezervate juniorilor. Iată învingătorii : **cursă cu adițiune de puncte** (15 ture, cu sprint la trei ture) — **G. Andoniu ; cursa italiană — Școala sportivă nr. 3 ; cursă cu adițiune de puncte** (18 ture cu sprint la trei ture) — **M. Bonciu.**

Programul de azi (de la ora 9) : viteză, sistem eliminatoriu, cursa italiană și semifond (100 de ture cu sprint la trei ture).

Traian IOANIȚESCU

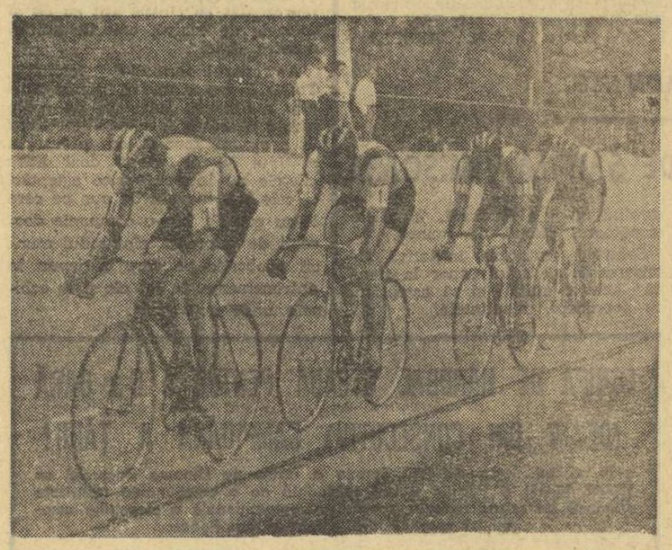

Echipa Dinamo, cîștigătoarea probei de urmărire, în plin efort.

Foto : P. ROMOSAN

Azi, un „meci-cheie" al grupei a IV-a din preliminariile C.M.: ROMÂNIA – R. D. GERMANĂ

ANTICIPĂRI TACTICE ÎN PARTIDA DE AZI

(Urmare din pag 1)

mul încununării cu succes a tentativei lor de reeditare a calificării în turneul final al C.M.

„Tricolorii" au, după părerea noastră, șanse reale de victorie, ei sînt — în mod justificat și logic — **favoriții întîlnirii** din această după amiază. **Superioritatea tehnică de ansamblu este** — cel puțin așa ne place să credem — **de partea jucătorilor noștri**, pe care — sub acest raport — îi socotim mai dotați decît cei antrenați de Georg Buschner. **Oaspeții se anunță mai bine „înarmați" în ceea ce privește constituția atletică, capacitatea de efort**, dar aceste avantaje (teoretice) ale lor pot fi contracarate de jucătorii noștri **prin dăruire în joc, printr-o puternică mobilizare**, așa cum s-a mai întîmplat și în alte ocazii.

În plus, să nu uităm că în ansamblul din ce în ce mai omogen al echipei noastre, există unii jucători de certă valoare individuală care pot interveni cu un aport decisiv în desfășurarea generală a jocului **(Dobrin, Dinu, Dumitru, Dumitrache, Nunweiller)**, adevărate personalități fotbalistice) și a căror activitate în teren poate conta în înclinarea balanței de partea noastră. Ținem de asemenea seama, în aprecierea că echipa României este favorită a acestui meci, și de **avantajul terenului, al publicului propriu.**

N-am vrea ca discuția aceasta să fie interpretată ca o ignorare a valorii adversarului de azi. Dimpotrivă, recunoaștem **progresele fotbalului din R.D. Germană și cunoaștem bine ultimele sale afirmări**, dintre care citarea locului III la Jocurile Olimpice și a recentelor victorii asupra Cehoslovaciei și Ungariei ni se pare **suficientă și convingătoare. Oaspeții — angajați și ei cu multă fermitate pe drumul afirmării internaționale și dornici de a se califica pentru prima oară într-un turneu final al C.M. — vor juca desigur cu multă ambiție, își vor apăra șansele cu dîrzenie, vor fi un adversar tenace, incomod.** Trebuie să mai amintim, pentru cîntărirea lucidă a situației, că un meci nul obținut azi la București le-ar fi foarte convenabil, în condițiile returului cu echipa noastră, în toamnă pe terenul lor și ale... punctului pierdut de noi la Helsinki. Acest calcul al oaspeților le poate da un pozitiv calm în joc, poate constitui un îndemn la practicarea unui fotbal economic, la trecerea timpului. Apare deci important ca **echipa României să știe „să-și facă jocul", să fie ea cea care impune ritmul convenabil, care să dirijeze „ostilitățile".**

Ne exprimăm încrederea, o dată în plus, în echipierii naționalei noastre, **în capacitatea lor tehnico-tactică, în resursele lor, în forța ambițiilor sportive de care sînt capabili**, aspecte sub care așteptăm azi după amiază confirmări. O victorie în acest meci ar însemna pentru echipa României nu numai o detașare importantă în clasamentul grupei (mai ales că formația R.D.G. n-a jucat încă nici la Tampere, nici la Tirana...), ci și un pas viguros, o nouă confirmare, pe drumul revitalizării sale, în perspectiva returului de la Leipzig.

În speranța că „tricolorii" vor ști să facă totul pentru a aduce milioanelor lor de susținători satisfacția sportivă așteptată, ne alăturăm, din toată inima, celor care — în aceste zile, din întreaga țară — au adresat echipei naționale urările lor fierbinți de succes!

Utilizînd mijloacele tehnice moderne, înainte de orice înregistrările filmate, conducerile celor două reprezentative și-au studiat reciproc, o lungă perioadă de timp, jocul. Antrenorii federației noastre au urmărit și filmat marea majoritate a partidelor amicale sau oficiale ale reprezentativei R.D. Germane, din ultimii doi ani, lucru pe care l-au făcut, în privința selecționatei României, și antrenorul Georg Buschner și colaboratorii lui. Caracteristicile de joc ale celor două formații, raportate la specificul întîlnirii, la calitatea de oaspe sau de gazdă a formațiilor, conduc la cîteva anticipări, sub raport tactic, pe care încercăm să vi le înfățișăm mai jos. Bineînțeles că ne vom ocupa în mod special de partenerii de întrecere ai tricolorilor, care sînt mai puțin cunoscuți iubitorilor de fotbal de la noi.

Deci, un portret tactic fugar al selecționatei R. D. Germane. Unsprezecele antrenat de Georg Buschner s-a stabilizat de mai multe sezoane spre aplicarea așezării 1—4—3—3.

Și în întîlnirea de azi e foarte probabilă, deci, folosirea acestei așezări, care se efectuează încă cu multă elasticitate, cu dezvoltat simț de anticipare a desfășurării fazei, cu promptitudine în corectarea greșelilor. Deosebitele calități fizice ale reprezentativei R.D. Germane o ajută să construiască un activ joc fără balon, element important al tacticii moderne. Linia de fundași posedă în **Bransch** și **Sammer**, oamenii de importanță tactică. Primul, care intră în rolul de „libero", cînd situația o cere, arată și o deosebită predilecție pentru aparițiile surprinzătoare în atac. Linia de mijlocași — concentrează doi dintre cei mai buni jucători actuali ai fotbalului din R.D. Germană: **Kreische**, golgeterul „în funcție" al campionatului, (18 goluri), și **Pommerencke**, acest „copil precoce" al reprezentativei, care deține un record puțin obișnuit: 44 de jocuri în echipa de juniori și prezența în trei turnee finale U.E.F.A. Mișcarea foarte variată a liniei de mijlocași, predilecția sa pentru ofensivă ajută considerabil linia de înaintare care, pentru jocul de pe stadionul „23 August", îi va prezenta pe rutinații **Löve** și **Ducke** și pe ambițiosul **Streich** (locul doi în clasamentul golgeterilor cu 12 goluri).

Credem că Georg Buschner va miza pe elementul-surpriză și va cere oamenilor lui să atace din start. E o stratagemă care a dat adeseori roade. Motiv pentru care se cere, firește, din partea reprezentativei noastre, o deosebită atenție, pentru blocarea de la bun început a acestor tentative. Față de marcajul „om la om", pe care în mod permanent fundașii îl aplică, rolul demarcărilor neîncetate și rapide crește în privința modului de a acționa al echipei noastre. După cum apare de asemenea ca foarte esențială punerea în valoare a acțiunilor de subtilitate și viteză.

Una dintre marile condiții ale întîlnirii, din punctul de vedere al reprezentativei noastre, rămîne aceea a punerii în valoare a armelor ei și evitarea intrării în lupta de uzură și de forță, care convine infinit mai mult partenerilor de întrecere ai unsprezecelui nostru național. Partidele susținute de reprezentativa R.D. Germane pledează, fără excepție, pentru această idee esențială a tacticii adversarilor săi; acele formații care au mizat pe diversitatea și rapiditatea tehnico-tactică au obținut victoria (vezi cazul, destul de recent, al selecționatei Belgiei). Sub aceste auspicii tactice se anunță importanta partidă de azi de pe stadionul „23 August".

Eftimie IONESCU

TOTUL S-A DECIS ÎN PRIMELE 30 DE MINUTE!...

ROMÂNIA – R. D. GERMANĂ (echipele de tineret) 1–2 (1–1)

Stadionul „1 Mai", **teren foarte bun**, timp rece, vînt tare, **spectatori** circa 6 000. **Au marcat: SĂTMĂREANU II** (min. 17), **SACHSE** (min. 37) și **TYLL** (min. 82). Raportul de cornere 6–7. Raportul șuturilor la poartă: 19–13 (pe spațiul porții: 10–6).

ROMÂNIA: CAVAI — Anghelini, SĂTMĂREANU II, G. Sandu, Mateescu — DUMITRIU IV, Moldovan (min. 83 Vișan), M. Popescu — Multescu, D. Georgescu (min. 67 Roznai), Petrescu.

R. D. GERMANĂ: BODEN — Schumphase — Sekora, Enge (min. 44 Decker), HOPPE — Haffner, TERLEZKY, TYLL — SACHSE, Müller (min. 82 Mewes), SCHULENBERG.

A arbitrat Ibrahim Firla, ajutat la linie de Yenci Ekreur și Eroi Eroglu, toți din Turcia.

PITEȘTI, 26 (prin telefon). — Știam că va fi un joc foarte greu. Știau și jucătorii noștri. Și ei au înțeles mai mult dificultatea partidei încă din primul minut, atunci cînd echipa română a început să joace cu avantajul vîntului. În asemenea împrejurări, era logic că lupta cu masiva echipă oaspete trebuia să fie cîștigată în primele 45 de minute. Și jucătorii români au început tocmai sub imperiul acestui gînd. Așa încît ei au reușit 30 de minute de joc bun, fiind foarte insistenți în atac, știind de la distanță și de aproape, dar n-au izbutit, din pleiada de ocazii, să înscrie decît un singur gol. În min. 17, la o lovitură de colț, a treia în decurs de numai un minut, **Sătmăreanu II** a venit prompt și a lovit foarte bine balonul cu capul, **înscriind un gol cu efect mobilizator pentru team-ul nostru.** Numai că, după acest gol, dominarea echipei noastre n-a mai putut fi fructificată. Și au fost multe ocazii, dar fie că șuturile lui M. Popescu (min. 20), Dumitriu IV (min. 21 și 26) au ocolit de puțin poarta, fie că, în două rînduri, au întîlnit opoziția inspirată a portarului Boden. După această presiune de 30 de minute, echipa R. D. Germane a construit cu mai multă maturitate cîteva contraatacuri și, **în min. 37, la o lovitură liberă executată de Terlezky, de la circa 18 m lateral, Sachse a venit în preajma careului mic și a egalat din plonjon.** Am înțeles, atunci, că vor urma minute foarte grele pentru formația antrenată de Cornel Drăgușin. Iar frumoasa lovitură de cap a lui Multescu din ultimul minut al primei reprize avea să fie de fapt ultima noastră mare ocazie.

Pentru că, după pauză, împotriva unui vînt tare și a unui adversar impresionant prin gabarit și forță fizică, era greu de presupus că vom realiza ceea ce n-am reușit în prima parte a întîlnirii. De altfel, însuși începutul reprizei secunde anunța clipe grele pentru apărătorii noștri. Totuși, împotriva vîntului, jucătorii noștri, cărora nu li se poate reproșa lipsa de ambiție, au dominat, dar... În tumultul lor de ambiție nu a existat și luciditatea de a finaliza măcar una din ocazii. Această afirmație este susținută și de faptul că în ultimele 45 de minute tinerii noștri selecționabili n-au reușit decît un singur șut la poartă (!) și acesta... peste poartă. E drept că, în min. 58, a existat o fază discutabilă, cînd Sekora s-a opus cu mîna în careu mingii șutate din apropiere de Dudu Georgescu, dar el a creat, totuși, avantaj echipei sale. Arbitrul a lăsat, însă, atunci jocul să continue. Dar nu-i mai puțin adevărat, că în partea a doua a disputei oaspeții au avut cîteva ocazii mari, pentru că toate contraatacurile lor au însemnat momente de panică pentru defensiva noastră. Dar, superficialitatea lui Sachse, în min. 64, cînd acesta s-a împiedicat într-o poziție ideală, permițînd lui Sătmăreanu II să salveze incredibil, pripeala lui Haffner în min. 72 și inspirația lui Cavai în minutele 77 și 79 au aminat avantajul oaspeților. Inevitabilul s-a produs, însă, în min. 82. Atunci, Mateescu, plecat ca de atîtea ori înainte, a lăsat partea sa descoperită, a revenit tîrziu, a ezitat. **Tyll a sprintat foarte bine și cu un șut plasat, de la 10 m, a asigurat victoria echipei sale.**

Echipa română a trebuit, așadar, să cedeze acest meci și, implicit, șansele de calificare în sferturile de finală ale campionatului european de tineret. Pentru că nu a putut să valorifice la maximum acele 30 de minute de la începutul jocului. Nespeculînd acest start bun, a trebuit să părăsească terenul învinsă de o echipă care a excelat prin pregătirea sa fizică și contraatacuri periculoase. Meciul s-a jucat, de fapt, în primele 30 de minute!

Mircea M. IONESCU

CLASAMENTUL GRUPEI

1. România	3	1	1	1	4—4	3
2. Albania	3	1	1	1	3—3	3
3. R.D.G.	2	1	0	1	2—2	2

Ieri, la Altenburg

R.D.G. – ROMÂNIA (tineret sub 21 de ani) 1–0 (0–0)

Ieri, la Altenburg, selecționata de tineret, sub 21 de ani, a României a întîlnit, în fața a 4 000 de spectatori, reprezentativa similară a R.D. Germane. Formația gazdă a terminat învingătoare cu scorul de 1—0 (0—0), prin golul înscris de Moldt, în min. 59.

fotbal

PALMARESELE PE 1972 ȘI 1973

Iată, în rîndurile care urmează, palmaresele pe 1972 și 1973 ale celor două echipe care, azi, pe stadionul „23 August", se vor întîlni într-o partidă foarte importantă. Cu **A** au fost notate meciurile amicale, **p.C.E.** = joc în preliminariile Campionatului European, **p.T.O.** = preliminariile turneului olimpic, **p.C.M.** = preliminariile Campionatului mondial, **T.F.O.** = partidă în cadrul turneului final olimpic.

ROMÂNIA

1972

30 I, Casablanca :	Maroc—România	2—4	(A)
8 IV, București :	România—Franța	2—0	(A)
23 IV, București :	România—Peru	2—2	(A)
29 IV, Budapesta :	Ungaria—România	1—1	(p.C.E.)
14 V, București :	România—Ungaria	2—2	(p.C.E.)
17 V, Belgrad :	România—Ungaria	1—2	(p.C.E.)
21 V, București :	România—Danemarca	2—3	(p.T.O.)
17 VI, București :	România—Italia	3—3	(A)
3 IX, Craiova :	România—Austria	1—1	(A)
20 IX, Helsinki :	Finlanda—România	1—1	(p.C.M.)
29 X, București :	România—Albania	2—0	(p.C.M.)

11 3 6 2 21—17

1973

18 IV, Kiev :	U.R.S.S.—România	2—0	(A)
6 V, Tirana :	Albania—România	1—4	(p.C.M.)

2 1 0 1 4—3

BILANȚ GENERAL DE ACTIVITATE: 249 MECIURI JUCATE, 105 VICTORII, 54 EGALITĂȚI, 90 ÎNFRINGERI, 434 goluri marcate, 428 goluri primite

R. D. GERMANA

1972

9 IV, Lodz :	Polonia—R.D.G.	2—1	(A)
27 V, Leipzig :	R.D.G.—Uruguay	1—0	(A)
31 V, Rostock :	R.D.G.—Uruguay	0—0	(A)
28 VIII, München :	R.D.G.—Ghana	4—0	(T.F.O.)
1 IX, Nürnberg :	R.D.G.—Polonia	1—2	(T.F.O.)
3 IX, Passau :	R.D.G.—Ungaria	0—2	(T.F.O.)
9 IX, München :	R.D.G.—U.R.S.S.	2—2	(T.F.O.)
7 X, Dresda :	R.D.G.—Finlanda	5—0	(p.C.M.)
1 XI, Bratislava :	Cehoslovacia—R.D.G.	1—3	(A)

9 4 2 3 17—9

1973

16 II, Bogota :	Columbia—R.D.G.	0—2	(A)
18 II, Quito :	Ecuador—R.D.G.	1—1	(A)
7 IV, Magdeburg :	R.D.G.—Albania	2—0	(p.C.M.)
18 IV, Anvers :	Belgia—R.D.G.	3—0	(A)
16 V, Leipzig :	R.D.G.—Ungaria	2—1	(A)

5 3 1 1 7—5

BILANȚ GENERAL DE ACTIVITATE: 118 MECIURI JUCATE, 51 VICTORII, 28 EGALITĂȚI, 39 ÎNFRINGERI. 229 goluri marcate, 167 goluri primite

SITUAȚIA ÎN GRUPA A IV-A PÎNĂ LA MECIUL DE AZI

MECIURI JUCATE PÎNA ACUM			URMĂTOARELE PARTIDE
21 VI 1972, Helsinki :	Finlanda—Albania	1—0	AZI : ROMÂNIA—R. D. GERMANA
20 IX 1972, Helsinki :	Finlanda—România	1—1	6 VI : Finlanda—R. D. Germană
29 X 1972, București :	România—Albania	2—0	26 IX : R. D. Germană—România
7 X 1972, Dresda :	R. D. Germană—Finlanda	5—0	10 X : Albania—Finlanda
7 IV 1973, Magdeburg :	R.D.G. — Albania	2—0	14 X : România—Finlanda
6 V 1973, Tirana :	Albania—România	1—4	3 XI : Albania—R. D. Germană

CLASAMENTUL

1. România	3	2	1	0	7—2	5
2. R. D. Germană	2	2	0	0	7—0	4
3. Finlanda	3	1	1	1	2—6	3
4. Albania	4	0	0	4	1—9	0

„CĂRȚI DE VIZITĂ" ALE CELOR DOUĂ LOTURI

LOTUL REPREZENTATIVEI ROMÂNIEI

PORTARI
RĂDUCANU (Rapid) 27 ani, de 27 ori internațional A
HAIDU (Steaua) 30—5

FUNDAȘI
SĂTMĂREANU (Steaua) 29—41
TĂNĂSESCU (Sp. studențesc) 24—0
DELEANU (Dinamo) 28—22
DINU (Dinamo) 24—35
ANTONESCU (F. C. Constanța) 28—2
SAMEȘ (Univ. Craiova) 22—1

MIJLOCAȘI
DUMITRU (Steaua) 23—25
NUNWEILLER VI (Dinamo) 28—37
ANCA („U" Cluj) 26—7

ATACANȚI
TROI (F. C. Argeș) 24—2
DOBRIN (F. C. Argeș) 26—34
DUMITRACHE (Dinamo) 25—23
MARCU (Univ. Craiova) 23—4
ȚARĂLUNGĂ (Univ. Craiova) 27—1
MUREȘAN („U" Cluj) 22—1

RĂDUCANU

LOTUL ECHIPEI R. D. GERMANE

PORTARI
BLOCHWITZ (F. C. Carl Zeiss Jena) 32 de ani, 13 ori internațional A.
SCHNEIDER (F. C. Hansa Rostock) 24—22

FUNDAȘI
ZAPF (F. C. Magdeburg) 26—11
GANZERA (Dynamo Dresda) 25—12
SAMMER (Dynamo Dresda) 30—13
BRANSCH (Chemie Halle) 28—31

KURBJUWEIT (F. C. Carl Zeiss Jena) 22—20

MIJLOCAȘI
WEISE (F.C. Carl Zeiss Jena) 21—16
SEGUIN (F. C. Magdeburg) 27—10
KREISCHE (Dynamo Dresda) 25—35
LAUCK (F. C. Union Berlin) 26—1
TYLL (F. C. Magdeburg) 19—0
POMMERENKE (F. C. Magdeburg) 20—9

ÎNAINTAȘI
STREICH (Hansa Rostock) 21—17
LÖWE (F. C. Lokomotive Leipzig) 27—22
DUCKE (F. C. Carl Zeiss Jena) 31—53
VOGEL (F. C. Carl Zeiss Jena) 30—48

ASTĂZI, LA SNAGOV

LOTUL NAȚIONAL DE JUNIORI SUSȚINE O ULTIMĂ VERIFICARE

Antrenamentele lotului național de juniori au continuat săptămîna aceasta și, după partida test, susținută marți la Buzău, sub semnul aceluiași interes, generat de dorința unei comportări cît mai bune, în vederea apropiatului turneu U.E.F.A., programat a se desfășura, cu începere de la 31 mai, în Italia.

Cei doi antrenori, care răspund de pregătirea tinerilor noștri jucători — **C. Ardeleanu** și **I. Voinescu** — au prevăzut, după încheierea ciclului de jocuri cu scop de verificare, antrenamente destinate a îmbunătăți, în special, capacitatea de efort și omogenitatea de ansamblu a echipei. Așa, bunăoară, joi, după o zi de odihnă activă și de recuperare, impusă de volumul mare al solicitărilor din ultimul timp — toți componenții lotului au participat la două ședințe de antrenament: prima, cea de dimineață, cu conținut tactic; cea de după-amiază, cu conținut fizic. În continuare, vineri, au fost exersate cîteva variante tactice, în cadrul unui program destinat pregătirii speciale a primului joc oficial din cadrul turneului, acela în compania reprezentativei Italiei. Antrenamentul de ieri a avut din nou un conținut fizic, dar mai puțin solicitant decît celelalte, pentru a permite, în dimineața zilei de azi (pe terenul de la Snagov, cu începere de la ora 10) susținerea unei ultime verificări colective, în fața formației de tineret a clubului Steaua. Cu acest prilej, antrenorii lotului vor folosi și cea mai bună formulă de echipă. Aceasta înseamnă că toți jucătorii titulari sînt, în prezent, complet refăcuți după accidentările suferite și, deci, apți de joc. Inclusiv fundașul central **Naghi**, absent în meciul cu Gloria Buzău.

Astăzi, componenții lotului național de juniori vor asista la jocul primei noastre reprezentative cu echipa **R.D. Germane.** Mîine, luni, la Snagov, va avea loc o scurtă ședință de pregătire fizică, iar marți de dimineață, la ora 9, este prevăzută plecarea, de pe aeroportul Otopeni, cu destinația **Roma** și de aici, mai departe la **Forte dei Marmi**, localitatea de reședință a delegației române pe timpul desfășurării Turneului U.E.F.A., din Italia.

MECIURI AMICALE

C.F.R. CLUJ — F. C. ROTWEISS ERFURT (R.D.G.) 3—0 (2—0)

Joc frumos, în ciuda timpului nefavorabil și a terenului alunecos. Ceferiștii au combinat mai bine și s-au dovedit mai prompți în fazele de finalizare.

Cele trei goluri au fost marcate de **Adam** (min. 10), **Bucur** (min. 34) și **Marius Bretan** (min. 58).

V. MOREA — corespondent

F. C. ARGEȘ — STEAGUL ROȘU BRAȘOV 2—1 (0—1)

Ieri, pe stadionul „1 Mai" din Pitești, în deschidere la meciul internațional dintre echipele de tineret ale României și Republicii Democrate Germane, s-a disputat partida amicală de fotbal F. C. Argeș — Steagul roșu Brașov. Oaspeții au deschis scorul prin **Șerbănoiu**, dar, după pauză, **Jercan** a egalat, iar **Roșu** a marcat golul victoriei.

PETROLUL — DINAMO BUCUREȘTI 3—2 (2—2)

Aproximativ 3 000 de spectatori au asistat la o partidă de bun nivel tehnic, cu multe faze de poartă. Deși a jucat fără mulți titulari, formația dinamovistă a dat o replică dîrză petroliștilor, contribuind la realizarea unui spectacol plăcut.

Golurile au fost marcate de **Pîrvu** (min. 21 și 62, din 11 m), **Dincuță** (min. 29), Fl. **Dumitrescu** (min. 31) și **Lucescu** (min. 40).

V. ALBU — corespondent

IERI, ÎN DIVIZIA B

S. N. OLTENIȚA — POLITEHNICA IAȘI 2—1 (1—0)

Au marcat: **Enculescu** (min. 43), **Fildirolu** (min. 55), respectiv **Simionaș** (min. 69).

C.S.M. SIBIU — POLITEHNICA TIMIȘOARA 0—0

ULTIMELE BILETE LA LOTERIA ÎN OBIECTE PENTRU PARTICIPANȚII DIN BUCUREȘTI

Participanții din București își mai pot procura bilete la LOTERIA ÎN OBIECTE și în cursul zilei de astăzi. Rețineți 1 MAI MULTE BILETE, MAI MULTE ȘANSE DE CIȘTIG!

Fotbalistice

STADIONUL „CRVENA ZVEZDA" — GAZDA CELEI DE-A 18-A FINALE A C.C.E.

Miercuri 30 mai, la Belgrad, va avea loc după cum se știe finala ediției 1972—1973 a Cupei campionilor europeni. A 18-a ediție a popularei competiții va fi găzduită de stadionul clubului Steaua roșie din capitala R.S.F. Iugoslavia. Iată de ce ne-am propus ca acum, cu puțin înainte de ziua finalei, să prezentăm cititorilor stadionul clubului Steaua roșie din Belgrad.

Clubul de fotbal „Crvena Zvezda" („Steaua roșie") din Belgrad dispune de un stadion foarte modern, ale cărui instalații corespund celor mai mari exigențe. Construcția a început în anul 1960, iar inaugurarea stadionului — cu toate că la acel moment nu era complet gata — s-a efectuat în noiembrie 1963. Numărul locurilor în tribune este de 96 000. Instalația de nocturnă — a cărei putere este de 1 400 de luxi, una dintre cele mai bune din Europa — permite disputarea meciurilor în cele mai bune condițiuni. Terenul măsoară 105 m lungime și 68 m lățime, iar cînd timpul o cere gazonul este acoperit cu o prelată care îi permite să fie uscat și de cea mai bună calitate întreg anul.

Cele 26 de porți oferă posibilitatea unui număr de 100 000 de spectatori să părăsească stadionul în mai puțin de 10 minute. În apropiere se află un parking cu 1 000 de locuri, iar în partea de est oricare vizitator poate găsi cu ușurință restaurantul „Crvena Zvezda" care posedă 240 de locuri și o terasă de vară care poate primi pînă la 500 de oaspeți.

Noul local al clubului Steaua roșie — o clădire impunătoare, cu 7 etaje! — cuprinde vestiare foarte moderne, un centru medical, săli de bale, o saună suedeză, o pistă indoor lungă de 86 de metri pentru alergări, încăperi pentru activități distractive ca și locuri de dormit pentru echipe. O încăpătoare sală de gimnastică oferă posibilitatea practicării mai multor sporturi.

TURNEUL EUROPEAN AL VETERANILOR

Ziarul sovietic **„Sovietski Sport"** publică o convorbire avută de un redactor al său cu Stanley Rous, președintele Federației internaționale de fotbal-asociație, cu privire la propunerea făcută de U.R.S.S. de a se organiza, anual, un turneu european al veteranilor, în componența echipelor reprezentative ale diferitelor țări participante ar urma să intre jucători nu mai tineri de 39 de ani, care în timpul activității lor fotbalistice au făcut parte din naționalele respective.

Din declarațiile președintelui forului internațional reiese că lucrările pentru perfectarea acestui turneu de anvergură sînt foarte avansate, că el ar urma să se desfășoare anual, între reprezentativele a douăsprezece țări. Antrenorul echipei britanice a anunțat că din formația condusă de el vor face parte: Stanley Matthews, Billy Wright, Tommy Lawton, Jimmy Greaves, Bobby și Jackie Charlton.

La întrebarea dacă acest turneu nu va afecta interesul pentru campionatul mondial de anul viitor, sir Stanley a răspuns:

— Nicidecum. Jocul adevăraților gentlemani al fotbalului va influența în mod pozitiv desfășurarea îndîrjitelor partide din campionatele mondiale, impunînd necesitatea unui joc corect și regulamentar.

ANTRENOR LA 28 DE ANI

În vara trecută, cunoscutul club olandez de fotbal **Sparta Rotterdam** a angajat ca antrenor al primei echipe pe fostul internațional **Leo Stegman.** Hotărîrea clubului a fost anunțată drept un „experiment", întrucît — la data semnării contractului — Stegman abia împlinise 28 de ani...

După cît se pare, încercarea a reușit, Stegman fiind recent confirmat în funcție, ca urmare, desigur, a excelentului loc din clasament în momentul de față. Ceea ce surprinde este faptul că tînărul antrenor se înțelege cel mai bine cu jucătorii... virsîniței ai echipei, între care golgeterii Bosveld și Kreuz. Urmăritorii lui Cruyff în clasamentul celor mai productivi atacanți olandezi, au fiecare cîte 32 de ani!

SELECȚIE BRAZILIANĂ...

Forul suprem al fotbalului brazilian a pus în aplicare noul plan de acțiune pentru Campionatul mondial din 1974. Prima etapă a constituit-o selecționarea lotului, care s-a efectuat în cursul lunii aprilie. Conform tradiției, înaintea acestui eveniment s-au desfășurat întîlniri preliminare între două selecționate, denumite A și B. Prima surpriză a meciului desfășurat la Recife a fost absența din lotul selecționabililor nu numai a lui **Pele**, care oficial s-a despărțit de naționala braziliană, dar și aceea a lui **Tostao** (celebrul atacant a suferit o nouă operație la ochi) și mai ales a lui **Carlos Alberto**, căpitanul echipei campioane mondiale. Antrenorul Mario Zagalo a precizat că jucătorii absenți la selecție nu vor putea participa la turneul european, astfel că există puține șanse ca ei să mai poată apare în echipa Braziliei la C.M. În schimb, Zagalo l-a reintrodus în echipă pe **Felix**, portarul echipei braziliene în Mexic, dar se pare că a fost doar un act de curtoazie, menit a-i da posibilitatea portarului veteran să se retragă — la 35 de ani — în plină glorie. Cei 70 000 de spectatori l-au ovaționat îndelung pe tînărul atacant **Palinho**, care, jucînd pe rînd cîte o repriză în ambele formații, a reușit să înscrie de fiecare dată cîte un gol.

HOȚ DE BUZUNARE...

Unul dintre cele mai dramatice meciuri din istoria fotbalului a fost, neîndoios, cel din 1950 cînd, chiar pe Maracana, reprezentativa Uruguayului a întrecut — împotriva tuturor pronosticurilor — echipa țării gazdă, Braziliа, cu 2—1, întrînd în posesia Cupei Jules Rimet. Atunci, unicul punct al gazdelor a fost înscris de Albino Friaca Cardoso, temutul atacant al lui Vasco da Gama, unul dintre jucătorii adulați de public, declarat de autoritățile braziliene „o idolo dos estadios".

Timpul a trecut și Cardoso **s-a retras**, bineînțeles, de pe gazon. El **s-a apucat** de toate, de la industrie pînă la comerț, terminînd însă lamentabil, dincolo de grilaj! La începutul lunii martie, după căutări îndelungate, poliția din Rio a reușit să depisteze, pe plaja Sao Vincente, o bandă organizată de hoți de buzunare, operînd la cabinele de pe faleza braziliană, bandă în fruntea căreia se afla Albino Friaca Cardoso, fostul fotbalist, de atîtea ori purtat pe brațe de înflăcărații suporteri!

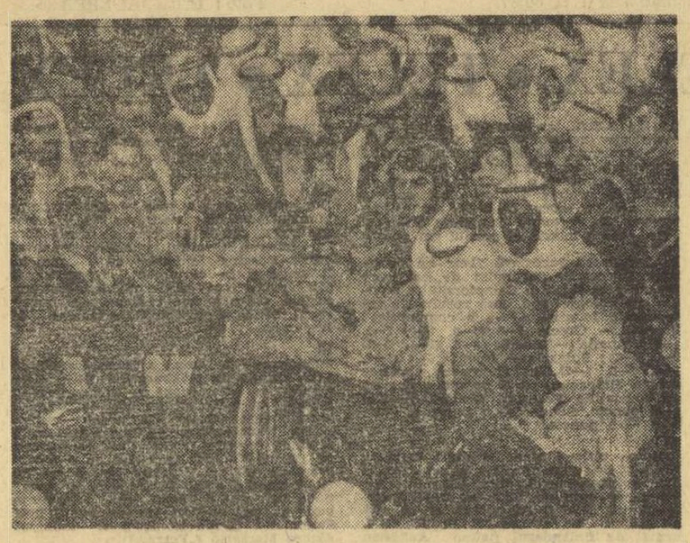

Imagine insolită din ultimul turneu al echipei F. C. Santos... în jurul lumii. La sosirea în Kuweit, pe aeroport, Pele (în centrul imaginii) și colegii săi sînt întîmpinați cu căldură și culoare locală...

Unde mergem?

CICLISM. **Velodromul Dinamo**, ora 9: „Cupa F.R.C.", concurs internațional de pistă.

FOTBAL. **Stadionul „23 August"**, ora 17,30: **România — R. D. Germană** (preliminariile C.M.); **teren Metalul**, ora 11: Metalul Buc. — Metalul Plopeni (div. B); **teren Flacăra**: Flacăra roșie Buc. — Autobuzul Buc.; **teren Voința**: Voința Buc. — T.M.B.; **teren Electronica**: Electronica Obor — Dinamo Obor; **teren Constructorul**: Unirea Tricolor Buc. — Azotul Slobozia; **teren Laromet**: Laromet Buc. — Sirena Buc. (toate meciuri din cadrul diviziei C, programate de la ora 11); **teren Constructorul**, ora 9,30: Unirea Tricolor — Speranța (meci feminin).

HANDBAL. **Teren Voința**, ora 9: Voința Buc. — Independența Sibiu (A. m); **teren Giulești**, ora 10,30: Rapid Buc. — Voința Odorhei (A. f); ora 11,45: Rapid Buc. — S. C. Bacău (B. m); **teren Progresul**, ora 9,30: I.G.E.X. — Gloria Buzău (B. f); **teren Constructorul**, ora 10: Constructorul Buc. — Vulturul Ploiești (B. f).

POLO. **Strandul Tineretului**, ora 11: C. S. Școlarul — Industria lînii Timișoara (Div. A).

SCRIMĂ. **Sala Floreasca II**, ora 9: „Cupa cutezătorii", concurs de floretă băieți, cu participarea reprezentanților cluburilor bucureștene cu secții de copii și juniori.

RUGBY. **Parcul Copilului**, ora 9: Grivița Roșie — Gloria (div. A); ora 10,30: Farul — Clubul sportiv școlar Buc. (semifinală a campionatului de juniori); **stadionul Tei**, ora 9: Sp. studențesc — Politehnica Iași (div. A); ora 10,30: Constructorul Buc. — Agronomia Cluj (meci de calificare div. A); **teren Constructorul**, ora 9: Grivița Roșie — Șc. sp. nr. 2 (semifinală a campionatului de juniori); ora 10,30: Chimia Năvodari — U.R.A. Tecuci (meci de calificare în divizia A).

Reprezentativele de volei ale României au cîştigat titlurile balcanice

(Urmare din pag. 1)

de-al treilea set, româncele acţionează „ca la carte", cîştigînd la 11. Setul al patrulea s-a dovedit a fi şi ultimul, sextetul condus de antrenorii **N. Humă, M. Chezan** şi **D. Ivănescu** se impune categoric în faţa unei echipe depăşite pe plan fizic şi moral, **cucerind astfel locul I şi medaliile de aur.** Alături, însă, de jucătoarele noastre şi cele bulgare merită felicitări, pentru modul cum au abordat partida, pentru dîrzenia cu care au luptat. Au condus bine **A. Ozer** şi **E. Ismail,** ambii din Turcia, următoarele formaţii : ROMÂNIA : **M. Cengher (V. Caranda), C. Bălăşoiu, E. Rebac, M. Popescu (H. Bogdan), P. Cazangiu, M. Baga (G. Popa)** şi alături de ele **A. Constantinescu şi E. Stoian ;** BULGARIA : **S. Bujurina (M. Stolanova), T. Mianova (M. Stolanova), G. Stanceva, T. Gogova, M. Mineva, M. Boneva (M. Petkova).**

CLASAMENTE FINALE

FEMININ

1.	**ROMÂNIA**	3	3 0	9:1 6
2.	Bulgaria	3	2 1	7:3 5
3.	Iugoslavia	3	1 2	3:6 4
4.	Turcia	3	0 3	0:9 3

MASCULIN

1.	**ROMÂNIA**	5	5 0	15:0 10
2.	**Bulgaria**	5	4 1	12:5 9
3.	**Iugoslavia**	5	3 2	10:9 8
4.	**Grecia**	5	2 3	7:10 7
5.	**Albania**	5	1 4	4:14 6
6.	**Turcia**	5	0 5	5:15 5

Si echipa masculină a reuşit la capătul unui joc de bună factură tehnică, să cucerească victoria ; un succes net, cu **3—0 (15—8, 15—11, 15—12),** după numai 90 minute de joc. Sextetul nostru a acţionat combinativ la fileu, s-a apărat bine, blocajul a funcţionat aproape ireproşabil, stopînd puternicele atacuri ale adversarilor. De asemenea, concepţia tactică superioară a constituit un alt atu al victoriei. De altfel, antrenorii **H. Nicolau, A. Drăgan** şi **G. Cherebeţiu** au efectuat puţine schimbări în formaţie şi acelea numai cu scopul de a-i odihni pe jucătorii din sextetul de bază. La rîndul lor, voleibaliştii bulgari, cu o echipă cu multe nume noi, au plătit tribut lipsei de omogenitate şi nesiguranţei la preluările din serviciu şi din atac. Scorul ceva mai strîns din ultimele două seturi se explică prin aceea că voleibaliştii noştri, avînd un avans substanţial, şi-au permis cîteva perioade de relaxare. Arbitrilor **S. Kirac** (Iugoslavia) şi **F. Bilal** (Albania), care au condus fără greşeală, li s-au alăturat următoarele formaţii : ROMÂNIA : **Dumănoiu (Ion Cristian), Tîrlici (Chiţigoi, Arbuzov), Duduciuc, Udişteanu, Bartha, Oros ;** BULGARIA : **Seferinov (Mrankov), Trenev (Ţanov), Ţakov (Statev), Vlacev (Iliev), Ivanov (Sabanliski, Stolanov), Simonov.**

Jocurile Balcanice de volei au luat sfîrşit printr-o frumoasă festivitate de închidere, în cadrul căreia echipelor României, în aplauzele spectatorilor, li s-au înmînat medaliile de aur.

★

În partida feminină dintre echipele **Iugoslaviei** şi **Turciei,** victoria a revenit voleibalistelor iugoslave cu **3—0 (15—10, 15—11, 15—6),** care au cucerit astfel medaliile de bronz. Au arbitrat foarte bine **D. Rădulescu** şi **V. Arhire,** ambii din România. În partida masculină **Grecia — Turcia,** victoria a revenit cu **3—1 (15—9, 11—15, 18—16, 15—4)** sportivilor greci. Foarte bun arbitrajul cuplului de arbitri români **V. Ranghel** şi **I. Nicolae.** Reprezentativa masculină a **Iugoslaviei** a depăşit cu **3—1 (15—5, 15—4, 12—15, 16—14)** reprezentativa **Albaniei,** ocupînd finalmente locul trei în cadrul campionatelor. Arbitrii : **T. Todorov** şi **V. Venkov,** ambii din Bulgaria — bine.

Reprezentativa feminină a României, campioană Balcanică

A. E. B. A. SE PRONUNŢĂ ÎN PROBLEMA CAMPIONATELOR MONDIALE DE BOX AMATOR

MOSCOVA, (Agerpres). — Primul campionat mondial de box rezervat amatorilor urma să aibă loc în această toamnă în Japonia. Cum Federaţia japoneză de specialitate a renunţat la organizarea competiţiei, oraşul New York şi-a depus candidatura să găzduiască ediţia inaugurală pe ringul arenei „Madison Square Garden".

Într-un interviu, acordat corespondentului sportiv al agenţiei TASS, N. Nikiforov — Denisov, preşedintele A.E.B.A., a declarat, printre altele : **„Consider că aceste campionate mondiale sînt necesare pentru propagarea şi dezvoltarea pugilismului amator. Ele pot fi organizate în perioada dintre Jocurile Olimpice şi campionatele europene. Un lucru este foarte important : fiecare federaţie naţională afiliată la forul internaţional să aibă dreptul de a-şi trimite reprezentanţi la campionatele mondiale. Sînt pentru formula ca orice ţară care vrea să participe cu un număr de boxeri, ca şi la alte sporturi, să poată avea dreptul la aceasta. Trebuie revizuită hotărîrea ca la prima ediţie a campionatelor mondiale să fie admise numai selecţionate continentale. Comitetul executiv al A.E.B.A. se va întruni la Belgrad, înaintea campionatelor europene, şi va lua în discuţie această problemă. De asemenea, vom discuta alegerea oraşului-gazdă a primei ediţii, deoarece şi-a depus concomitent candidatura şi oraşul Havana".**

UN NOU CANDIDAT: MONTREAL

MONTREAL, 26 (Agerpres). — Asociaţia canadiană de box amator a anunţat că oraşul Montreal (gazda viitoarelor Jocuri olimpice) se oferă să găzduiască în anul 1974 Campionatele mondiale ale pugiliştilor amatori. După cum se ştie, alte două oraşe: New York şi Havana, sînt candidate la organizarea acestei competiţii, care iniţial fusese atribuită Japoniei.

În preliminariile C.M. U.R.S.S. – FRANŢA 2–0

MOSCOVA, 26. — Pe stadionul Lujniki s-a desfăşurat întîlnirea internaţională de fotbal U.R.S.S. — Franţa, contînd pentru preliminariile campionatului mondial. După ce scorul rămăsese alb pînă cu zece minute înainte de fluierul final, fotbaliştii sovietici au marcat două goluri, prin **Blohin** (min. 80) şi **Oniscenko** (min. 83).

★

La Aix en Provence, în cadrul Campionatului european de fotbal rezervat echipelor de tineret, s-au întîlnit selecţionatele Franţei şi U.R.S.S. Fotbaliştii sovietici au terminat învingători cu scorul de 1—0.

UN NOU MECI MONZON – GRIFFITH

La 2 iunie, pe ringul unei arene din Monte Carlo, campionul mondial de box la categoria mijlocie, argentinianul Carlos Monzon, îşi va pune centura în joc în faţa salangerului său oficial, americanul de culoare Emile Griffith. Este pentru a doua oară cînd cei doi pugilişti se întîlnesc într-un meci oficial. În anul 1971, la Buenos Aires, Monzon l-a învins prin abandon în repriza a 14-a pe Griffith.

Cei doi viitori adversari se antrenează în Italia, deoarece în această perioadă — dat fiind că la Monte Carlo va avea loc Marele premiu automobilistic — nu se găseşte nici o cameră la hotel. Monzon se antrenează în localitatea Bordigheria, iar Griffith se află la San Remo.

sportul în lume

ROMÂNIA A ÎNVINS (6-5) DIN NOU IUGOSLAVIA LA POLO

Claudiu Rusu a înscris 4 goluri

UTRECHT, 26 (prin telefon). Simbătă dimineaţa s-au desfăşurat primele partide ale turneului internaţional de polo şi echipa *României* a întîlnit redutabila formaţie a *Iugoslaviei.* Cele două formaţii au mai jucat împreună şi în urmă cu patru săptămîni, la Pescara, în cadrul „Trofeului Hungaria", iar atunci românii cîştigaseră cu 5—4. Şi de această dată reprezentanţii noştri s-au impus în faţa puternicilor lor adversari. Ei au jucat foarte bine timp de trei reprize, au condus cu 5—1 şi 6—2, iar scorul final de 6—5 nu reflectă diferenţa de valoare dintre cele două echipe în această partidă, formaţia României fiind evident superioară.

În prima repriză, iugoslavii au avut superioritate numerică, dar *Huber* a fost la post. Apoi, românii au beneficiat de „om în plus" şi *Claudiu Rusu* a deschis scorul (1—0). Tot el avea să-l majoreze (2—0) la capătul unei frumoase acţiuni personale. În repriza următoare, la o eliminare a lui *Nastasiu, Belamarici* a redus din handicap (1—2). Au urmat însă puternice atacuri ale reprezentativei române şi pe rînd Cl. *Rusu* şi *D. Popescu* (după un contraatac cu *Schervan* şi *Nastasiu)* au urcat scorul la 4—1. În cel de al treilea „sfert", românii au continuat să domine. *Huber* apără un penalty, *Cl. Rusu* înscrie din nou din „om în plus", *Nastasiu* a fost din nou eliminat, dar nu s-a primit gol. Apoi, *Stamenici* şi *Nastasiu* au marcat cîte un gol din superioritate numerică : 6—2. La această situaţie, antrenorii au introdus pe *I. Slăvei, Frincu* şi *V. Rus* (care nu mai intraseră în apă). Aceştia au comis în final o serie de greşeli, de care au profitat adversarii, marcînd prin *Franjkovici* (4 m), *Stamenici* (s.n.) şi *Dzoni.* În ultimul minut, formaţia română a avut din nou superioritate, dar scorul (6—5) nu s-a mai modificat. A arbitrat bine *König* (Ungaria).

Cel de-al doilea meci, *Olanda — R. F. Germania,* s-a încheiat cu un scor egal : 2—2 (1—0, 1—0, 0—0, 0—2). Seara, formaţia *României* a întîlnit echipa *Olandei,* partidă în curs de desfăşurare la ora cînd am închis ediţia.

UN TURNEU DE TENIS DE MASĂ AFRO – ASIATIC – LATINO – AMERICAN

PEKIN, 26 (Agerpres). — După cum informează agenţia China Nouă, Ciuan Ţe-tun, membru al conducerii Federaţiei sportive pe întreaga Chină, a adresat jucătorilor şi arbitrilor de tenis de masă din Taiwan invitaţia de a participa la turneul afro-asiatic-latino-american, ce urmează să se desfăşoare la Pekin, în luna august. O invitaţie similară a fost adresată compatrioţilor din Macao şi Hongkong.

ROLAND GARROS '73 CONTINUĂ CU SURPRIZE

● Orantes eliminat de N'Godrella! ● Primul calificat în 16-imi : Ilie Năstase

PARIS, 26 (prin telefon de la corespondentul nostru). — Început sub semnul unei primăveri tîrzii, cu dese întreruperi dictate de aversele de ploaie ce se abăteau de mai multe ori pe zi deasupra bătrînului stadion din marginea lui Bois de Boulogne, campionatele internaţionale de tenis ale Franţei au continuat în ritm mai susţinut la sfîrşitul acestei prime săptămîni. Numai două tururi au fost suficiente pentru a aduce importante clarificări pe tabloul probei de simplu masculin, consecinţă a unor surprize de proporţii. Nu mai puţin de 7 din cei 16 capi de serii, deci aproape jumătate, au dispărut din întrecere : A. Gimeno (deţinătorul titlului), J. Newcombe, P. Proisy, J. Connors, M. Orantes, M. Cox, C. Richey.

Simbătă, prima „victimă" a surprizelor a fost campionul spaniol **Manuel Orantes,** învins de francezul de culoare **Wanaro N'Godrella** cu 6—0, 7—6. N'Godrella, originar din Noua Caledonie, reuşeşte să apere mai bine onoarea gazdelor, destul de şifonată prin încă o înfrîngere, de data aceasta, la pasivul lui **Pierre Barthes,** învins cu 6—3, 1—6, 6—8 de copilul-minune suedez **Bjorn Borg** (16 ani). O scuză ar putea fi doar că acelaşi, în turul precedent, eliminase şi pe cunoscutul tenisman american Cliff Richey, cîştigătorul primului Mare Premiu, de acum trei ani. În fine, britanicul **Mark Cox** n-a justificat alegerea sa ca favorit nr. 13, fiind învins de modestul jucător italian **Piero Bertolucci: 5—7, 3—6.**

Tabloul turului doi a fost completat apoi de următoarele rezultate: **Pasarell — Elscienbroich 6—0, 6—3; Dominguez — Batrick 7—6, 6—4; Dibley — Nowicki 6—4, 6—4; Iovanovici — Pala 6—1, 4—6, 9—7; Rouyer — Kalogheropoulos 7—6, 1—6, 6—3; Pohmann — Haillet 6—2, 6—2; Panatta — Mignot 6—1, 1—6, 8—6; Stockton — Chanfreau 6—4, 6—4; Ashe — Masters 7—6, 6—3; Pilici — D. Lloyd 6—1, 6—7, 6—0; Van Dillen — Drysdale 6—1, 3—6, 6—4; Okker — Machan 7—5, 6—2.**

Tot simbătă s-a dat semnalul de începere în al treilea tur, cel al 16-imilor de finală. Primul calificat este capul de serie nr. 2, românul **Ilie Năstase.** Fără nici o dificultate, el a trecut de palida rezistenţă a vest-germanului **Jürgen Fassbender,** de care a dispus cu scorul — el însuşi elocvent — de 6—2, 6—1, 6—3. Fassbender se calificase prin victorii la francezul D. Naegelen şi mexicanul M. Para. Maniera sigură şi stăpînă pe sine în care evoluează pînă acum Ilie Năstase pare a-l pune la adăpost de vreo defecţiune, cel puţin pînă în stadiul sferturilor de finală. Viitorul său adversar va fi ales între doi francezi, **Fr. Jauffret** şi **P. Dominguez.** Apoi, pe partea sa de tablou ar putea avansa, **Ch. Pasarell** — în sensibilă revenire de formă — sau „stîngaciul" **R. Taylor.**

În schimb, alte două nume româneşti au fost şterse de pe tabloul întrecerilor. **Ion Ţiriac** este învins de un adversar de tradiţie, americanul **Frank Froehling,** dar la scor foarte strîns : 6—7, 6—7. Ambele tie-breakuri au fost cîştigate însă confortabil de învingător, la 7—3. În proba feminină, campioana română **Iudit Dibar Gohn,** care a lăsat, totuşi, o impresie bună, pierde în faţa puternicei jucătoare olandeze **Betty Stove** cu 6—3, 6—2. Alte rezultate: **Virginia Wade—Vlasta Vopickova** 6—3, 6—1; **Pat Pretorius — Kriss Kremmer** 6—2, 6—4.

GILES DELAMARRE
„Mirroir"-Paris

CLASAMENTUL MARELUI PREMIU F. I. L. T.

1.	**John Newcombe (Austr.)**	77,5 p
2.	**Ony Parun (N. Zeelandă)**	45 p
3.	**Adriano Panatta (It.)**	40 p
4.	**Patrick Proisy (Fr.)**	32 p
5.	**ILIE NĂSTASE (Rom.)**	30 p
6.	**Karl Meiler (R.F.G.)**	30 p
7.	**Ross Case (Austr.)**	27 p
8.	**John Cooper (Austr.)**	25 p
9.	**B. Phillips Moore (Austr.)**	23 p
10.	**Geoff Masters (Austr.)**	22 p

La Roland Garros (cat. AA) se acordă următoarele punctaje: locul I — 100 p; II — 75 p; 3—4 — 50 p; 5—8 — 25 p; 9—16 — 12 p; 17—32 — 6 p; 33—64 — 3 p.

FESTIVALUL MONDIAL DE BASCHET

LIMA, 26 (Agerpres). — Turneul final al „Festivalului mondial de baschet" a programat la Lima alte două partide. În competiţia feminină, echipa Bulgariei a întrecut cu scorul de 67—51 (30—27) selecţionata Franţei. Cea mai bună jucătoare de pe teren a fost **Boianova,** care a înscris 25 de puncte.

În clasament conduce neînvinsă echipa U.R.S.S., cu 6 puncte, urmată de Bulgaria — 5 puncte, Franţa — 5 puncte, Cuba şi Peru — cu cîte 3 puncte.

În turneul masculin, reprezentativa Iugoslaviei a întîlnit formaţia Peru, pe care a învins-o cu scorul de 98—67 (43—30).

N. PERŢA (14,0 pe 110 m garduri) învingător în concursul atletic internaţional de la Sofia

SOFIA 26 (prin telefon, de la corespondentul nostru). Simbătă după-amiază au început pe stadionul „Vasil Levski", dotat cu o nouă pistă de tartan, întrecerile celei de a 19-a ediţii a **„Cupei ziarului Narodna Mladej".** Sînt prezenţi la acest tradiţional miting internaţional peste 200 de concurenţi din 18 ţări, printre care şi România.

În prima reuniune, un frumos succes l-a obţinut alergătorul român **Nicolae Perţa** în cursa de 110 m garduri. Cîştigător al seriei sale, Perţa şi-a disputat victoria în finală cu cubanezul Juan Morales. Cei doi atleţi au trecut în acelaşi timp linia de sosire, dar fotografia oficială îi-a indicat pe român cîştigător în 14,0. O mare surpriză s-a înregistrat în proba de săritură în înălţime femei. Concurînd excelent, **Rita Schmidt-Kirst** (R.D. Germană) a trecut ştacheta ridicată la 1,90 m, învingînd-o pe recordmana lumii **Iordanka Blagoeva.**

Rezultate tehnice : 110 m garduri : 1. N. Perţa (România) 14,0, 2. J. Morales (Cuba) 14,0, 3. V. Dimitrov (Bulgaria) 14,2 ; 100 m (b) : 1. P. Montez (Cuba) 10,3, 2. S. Leonard (Cuba) 10,4, 3. M. Dolcev (Bulgaria) 10,5 ; înălţime (f) : 1. Rita Schmidt-Kirst (R.D. Germană) 1,90 m, 2. Iordanka Blagoeva (Bulgaria) 1,88 m ; 100 m (f): 1. Silvia Chivas (Cuba) 11,4, 2. Ivanka Volkova (Bulgaria) 11,6, 3. Ivanka Iankova (Bulgaria) 11,6 ; suliţă (b) : 1. V. Feldmanis (U.R.S.S.) 80,60 m, 2. R. Fernandez (Cuba) 79,76 m, 3. H. Jiriani (Spania) 74,76 m, ...11. Gh. Megelea (România) 64,64 m ; greutate (b) : 1. N. Hristov (Bulgaria) 18,07 m, 2. S. Dimitrov (Bulgaria) 17,33 m, 3. E. Tandov (Bulgaria) 17,28 m ; greutate (f) : 1. Helena Fibingerova (Cehoslovacia) 19,83 m — nou record cehoslovac şi cea mai bună performanţă mondială a anului, 2. Elena Stoianova (Bulgaria) 17,57 m, 3. Ivanka Petrova (Bulgaria) 15,50 m.

Întrecerile continuă duminică după-amiază.

TOMA HRISTOV

ECHIPA DE POLO A UNGARIEI VA JUCA LA BUCUREŞTI

Echipa Ungariei, clasată pe locul secund la ultimul turneu olimpic de polo, a confirmat ieri participarea la competiţia internaţională dotată cu **„Cupa oraşului Bucureşti",** care se va desfăşura între 10 şi 16 iulie în Capitală. Vor mai fi prezente la acest turneu reprezentativele **Olandei, Cubei şi Spaniei.**

CIOCÂLTEA A REMIZAT CU SPASSKI !

MÜNCHEN, 26 (Agerpres). — În runda a 8-a a turneului internaţional de şah de la Dortmund, **maestrul român Victor Ciocâltea (avînd piesele albe) a remizat cu fostul campion mondial, Boris Spasski.** Egalitatea a fost consemnată şi în partidele Keres — Hecht, Marovici — Parma, Kestler— Popov, Gerusel l-a învins pe Paoli, iar Vesterinen a cîştigat la Suesz. În clasament conduc Spasski, Marovici, Hecht, Popov şi Dueball — cu cîte 5 puncte. Victor Ciocâltea ocupă locul 10, cu 4 puncte.

CONCURSUL INTERNAŢIONAL DE SCRIMĂ DE LA SOFIA

Duţu (România) şi Karakian (U.R.S.S.) în baraj pentru locul I la spadă...

Duminică ultimele probe: floretă femei şi spadă echipe

SOFIA, 26 (prin telefon).

Niciodată în istoria acestui tradiţional turneu internaţional de scrimă, **spada românească nu a fost prezentă cu un lot atît de compact în finala competiţiei, ca acum, la Sofia, pe planşele din eleganta sală „Festivalna". Iată, trei din cei 6 scrimeri participanţi la ultimul episod al probei de spadă — această probă a nervilor tari în care doar cine rezistă mai mult din punct de vedere nervos păstrează şansele cele mai mari de reuşită — sînt sportivii noştri Constantin Duţu, Anton Pongraţ şi Constantin Bărăgan.** Ceilalţi trei finalişti sînt tot atîţia sportivi redutabili, reprezentînd Uniunea Sovietică, Paramonov, Modzalewski şi Karakian, acesta din urmă, un tînăr scrimer despre care sînt sigur că se va vorbi elogios în viitorul apropiat.

Trebuie subliniat din capul locului că aceasta **a fost proba care s-a bucurat de cea mai valoroasă participare, pe planşele de la „Festivalna" au evoluat loturile prime ale Uniunii Sovietice, României şi R. D. Germane, în timp ce acelea ale Ungariei şi Poloniei au cuprins cîte doi trăgători din primul eşalon, împreună cu tinere talente în plină ascensiune.**

Dacă Pongraţ şi Bărăgan n-au avut prea grele probleme de rezolvat în drum către calificarea în finală, Duţu, în schimb, a fost nevoit să ducă o luptă titanică, fără exagerare, întrucît a întîlnit, în seria sa, doi adversari foarte puternici, în persoana trăgătorilor sovietici **Paramonov** şi **Lukomski.** La sfîrşitul asalturilor din semifinale, Duţu avea două victorii — la ungurul **Nagy,** cu 5—4 şi la **Lukomski,** cu 6—5, precum şi o înfrîngere la limită în faţa lui **Paramonov,** cu 5—6. În această situaţie tenacele nostru sportiv a fost nevoit să dispute un baraj cu cei doi spadasini sovietici. Şi, reuşind ca din nou să-l întreacă pe **Lukomski,** mai convingător ca în semifinala propriu-zisă, cu 5—2, Duţu şi-a asigurat calificarea în turneul final.

În ultimul act al întrecerii, Duţu a fost unul din protagoniştii probei. El a obţinut 4 victorii, **5—2 la Modzalewski, 5—1 la Paramonov** şi **5—4 la Pongraţ** şi **Bărăgan.** Doar în asaltul cu Karakian, Duţu n-a reuşit să se detaşeze. Cum, însă, şi Karakian a întrunit 4 victorii — în ultimul asalt, Pongraţ l-a întrecut cu 5—3 — Duţu şi Karakian urmează **să-şi dispute un asalt de baraj care să decidă învingătorul.** La ora transmisiei acest asalt de baraj nu începuse.

Cît priveşte comportarea celorlalţi spadasini români, trebuie arătat că Popa, de pildă, a rămas în primul tur. El n-a găsit resurse tactice suficiente pentru **a-şi arăta calităţile,** aşa cum a făcut-o recent la întrecerile pentru divizia A, de la Cluj, unde n-a pierdut nici un asalt, din 22... Cap de serie în turul I, Al. Istrate avea să fie eliminat în turul următor, stopat fiind de cehoslovacul **Totušek** (3—5). Iniţial, el reuşise numai o victorie la polonezul **Matveev,** cu 5—3, în timp ce la **Paramonov** pierduse cu 2—5.

De notat, de asemenea, faptul că Bărăgan l-a scos din competiţie, în turul 2, pe experimentatul spadasin sovietic **Valetov** (5—2), iar Pongraţ, în acelaşi tur, pe primul trăgător maghiar, **Erdöss** (5—4). Pongraţ a făcut un adevărat tur de forţă, concurînd slăbit, vizibil, după o virozăcare l-a ţinut la pat vreme îndelungată.

Duminică, ultimele două probe ale concursului, cele de floretă femei şi spadă, ambele pe echipe.

REZULTATE ATLETICE EXCELENTE LA RIGA

RIGA, 26 (Agerpres). — În concursul atletic de la Riga, în afara recordului mondial la aruncarea discului femei (realizat de campioana olimpică Faina Melnik, cu 67,44 m), au fost înregistrate şi alte rezultate notabile. Astfel, Ianis Lusis a cîştigat proba de aruncare a suliţei cu performanţa de 87,20 m. Valeri Voikin **s-a** clasat pe primul loc la aruncarea greutăţii — 19,83 m, iar Arnold Beinarovici a terminat învingător în cursa de 5 000 m plat, cu timpul de 13:57,2. Proba de săritură în înălţime femei a revenit atletei cehoslovace Milena Karbanova, cu rezultatul de 1,80 m.

TRĂGĂTORI ROMÂNI LA CAMPIONATELE INTERNAŢIONALE ALE R. D. GERMANE

Un lot destul de numeros de trăgători români va participa în zilele de 27—30 mai la Campionatele internaţionale de tir ale R.D. Germane, competiţie ce se va desfăşura în oraşul Suhl, localitate, care în urmă cu doi ani, a găzduit campionatele europene. La întrecerile de armă, pistoale şi talere, vor fi prezenţi sportivi din peste 10 ţări. Sub conducerea antrenorilor **Grigore Ioanide** şi **Enea Drăgan** au plecat în R.D. Germană următorii ţintaşi : **I. Codreanu, I. Trăscăveanu, Gh. Farbu, Veronica Stroe, Ana Goreti, Ioana Soare** (puşcă), **Şt. Popa, Al. Gered, M. Stan** (pistoale), **M. Ispasiu, Tr. Zaharescu, V. Erdos** şi **Cr. Loghiade** (talere).

Ieri, la Berlin, s-a încheiat cea de a 26-a ediţie a „Cursei Păcii"

ÎNVINGĂTORI: POLONEZUL RYSZARD SZURKOWSKI ŞI REPREZENTATIVA POLONIEI

BERLIN, 26. Simbătă după amiază s-a încheiat în capitala R.D. Germane cea de a 26-a ediţie a „Cursei Păcii". Praga — Varşovia — Berlin. Succesul final aparţine rutierilor polonezi, care au dominat categoric această ediţie a celei mai mari competiţii de lung kilometraj din ciclismul amator internaţional. Ei au cucerit primul loc atît în clasamentul individual — prin **RYSZARD SZURKOWSKI** — cît şi în cel pe echipe. Ryszard Szurkowski — aflat la a treia victorie (1970, 1971 şi 1973) devine recordmanul învingătorilor „Cursei Păcii".

Ultima zi a competiţiei a programat etapa a XVI-a (Potsdam — Berlin, 86 km) şi epilogul — un contratimp individual de 9 km. Desfăşurată dimineaţă, etapa a XVI-a a prilejuit o dispută deosebit de animată. S-a rulat rapid (medie orară 44 km), s-au înregistrat încercări de evadare, iar sprintul final a ocazionat o luptă dramatică. Pe ultimii kilometri ai etapei s-a detaşat un grup de 5 rutieri, condus de **Schiffner (R.D.G.)** şi **Sofronie (România).** În apropiere de stadion, cei 5 au fost însă ajunşi. A atacat, apoi **Vasile Teodor,** dar nici el n-a rezistat. În schimb, ciclistul sovietic **Valeri Lihaciov** a sprintat lung şi, cu toate că a fost jenat de belgianul Noels, a reuşit să cîştige. El a înregistrat a 6-a victorie de etapă în această competiţie, doborînd recordul lui Jan Vesely ! **V. Lihaciov** a fost cronometrat cu 1h. 56:59 şi a fost urmat — în acelaşi timp — de **Bartonicek** (Cehoslovacia), **Noels** (Belgia) şi alţii. Pe locul 11 s-a clasat Andronache. Înaintea disputării minietapei contratimp (9 km, care i-a revenit sovieticului Sarafulin, cu 12:02) ciclişti români ocupau următoarele locuri în clasamentul general : 23 — Vasile, 39 — Selejan, 52 — Cernea, 60 — Andronache, 61 — Grigore şi 68 — Sofronie.

În clasamentul general individual, pe primul loc se află **RYSZARD SZURKOWSKI** (Polonia) 145 h 01:27, urmat de **Stanislaw Szozda** (Polonia) la 3:15 şi **Valeri Lihaciov** (U.R.S.S.) la 5:36.

Pe echipe, locul I a revenit reprezentativei **POLONIEI** cu 145 h. 01:27 ; 2. **U.R.S.S.** la 13:12 : 3. **Cehoslovacia** la 32:19 ;... 10. România la 1 h. 00:37.

Cîştigător al celei de a XXVI-a ediţii a „Cursei Păcii", popularul ciclist polonez Ryszard Szurkowski *este deseori solicitat să semneze autografe.*

Foto : C.T.K.-AGERPRES

TELEX • TELEX • TELEX • TELEX

Cea mai lungă etapă a Turului Italiei, a 7-a, disputată între Iseo şi Lido delle Nazioni (256 km) a revenit belgianului Van Linden, în 7h07:57. În clasamentul general, continuă să conducă Eddy Merckx.

■

În semifinalele „Cupei Greciei" la fotbal, Olimpyakos Pireu a dispus cu scorul de 2—1 (1—0) de Panionios Atena, iar PAOK a cîştigat cu 3—2 jocul cu Ethnikos Pireu. Finala dintre echipele Olimpyakos Pireu şi PAOK va avea loc luna viitoare.

■

„Palatul Sporturilor" din Baku a găzduit un concurs internaţional de lupte „sambo", la care au participat sportivi din Bulgaria, Mongolia, Suedia şi U.R.S.S. La toate cele 10 categorii de greutate victoria a revenit sportivilor sovietici, din rîndul cărora s-au evidenţiat G. Biriukov, E. Aşinov şi N. Danilov. Dintre oaspeţi s-au remarcat Parvanov şi Stocev (Bulgaria), Larsson (Suedia) şi Batsuh (Mongolia).

■

Echipa braziliană de fotbal F.C. Santos şi formaţia italiană Lazio, aflate în turneu în S.U.A., au susţinut un meci demonstrativ la New Jersey City. Partida s-a întrerupt însă în minutul 87, cînd spectatorii, nemulţumiţi de faptul că arbitrul acordase o lovitură de la 11 m împotriva echipei Santos (deşi aceasta conducea cu scorul de 3—0), au invadat terenul. În formaţia Santos a jucat şi Pele, care a înscris şi primul gol pentru echipa sa.

În localitatea iugoslavă Hvar au continuat întrecerile turneului de calificare pentru faza finală a Campionatului mondial de polo pe apă. Iată rezultatele înregistrate în ziua a 3-a a competiţiei : Polonia — Grecia 5—3 (1—0, 1—0, 2—2, 1—1) ; Anglia — Suedia 6—5 (1—1, 3—1, 2—0, 0—3) ; Bulgaria — Austria 6—4 (1—0, 1—1, 3—1, 1—2). În clasament conduce echipa Bulgariei, cu 5 puncte, urmată de formaţiile Poloniei, Greciei, Angliei — 4 puncte, Suediei — 1 punct şi Austriei — 0 puncte.

■

Înaintea ultimei etape şi după disputarea a 32 de probe speciale, automobilistul francez **Jean-Luc Therier** („Renault Alpine") **se menţine lider al tradiţionalei competiţii „Raliul Acropole". El se află** pe primul loc cu timpul de 5 h 17:37, urmat de finlandezul Rauno Aaltonen („Fiat-124") — 5 h 26:33, francezul Jean-Pierre Nicolas („Renault Alpine") — 5 h 29:45 şi englezul Tony Fall („BMW") — 5 h 31:50.

■

După disputarea a şase regate, în Campionatul mondial de yachting (clasa „Soling"), competiţie care se desfăşoară la Quiberon (Franţa), conduce sportivul danez Bussing Andersen cu 6 puncte. Îi urmează în clasament compatriotul său Jensen şi suedezul Wennerström. Regata a 6-a a fost cîştigată de americanul Bruce Goldschmitt, secundat de Andersen.

■

Participanţii la cursa automobilistică de 1 000 km de la Nürburgring (R.F. Germania), a 7-a probă a Campionatului mondial al mărcilor, au efectuat ultimul antrenament oficial Cu acest prilej, pilotul francez François Cevert („Matra") a bătut recordul circuitului, parcurgînd un tur (22,800 km) în 7:12,8, cu o medie orară de 190 km. Vechiul record era de 7:13,4 (medie orară 189,600 km) şi aparţinea belgianului Jacky Ickx. Rezultate bune au mai realizat vest-germanul Rolf Stommelen („Alfa Romeo") şi italianul Arturo Merzario („Ferrari").

Redacţia şi administraţia : Bucureşti, str. Vasile Conta nr. 16 ; telefoane : centrala 11.10.05, secţia corespondenţi 11.51.09, interurban 72 şi 236 ; telex : sportrom buc. 180. Tiparul I. P. „Informaţia", Bucureşti 40 368

PROLETARI DIN TOATE ȚĂRILE, UNIȚI-VĂ!

Sportul

ZIAR AL CONSILIULUI NAȚIONAL PENTRU EDUCAȚIE FIZICĂ ȘI SPORT

ANUL XXIX — Nr. 7426 | 4 PAGINI 30 BANI | Luni 28 mai 1973

SUCCESUL FOTBALIȘTILOR NOȘTRI: JOC ÎNSUFLEȚIT, DEVOTAMENT, SPORTIVITATE, SUPERIORITATE TEHNICĂ ȘI TERITORIALĂ, OCAZII DE GOL, VICTORIE MERITATĂ!

1-0 CU R.D. GERMANĂ, — ÎNDREPTĂȚITĂ SATISFACȚIE, ȘANSE SPORITE PENTRU CALIFICARE LA C.M. '74

Dumitrache, autorul golului, a profitat prompt, inteligent și precis de o ocazie favorabilă

A fost o duminică pe jumătate plină de incertitudini. Mai intîi, jocul agasant al norilor care traversau de-a curmezișul cerul, amenințînd cu ploaia, pentru ca apoi mingea să treacă de cîteva ori prin fața lui Blochwitz, gata să intre în gol și apoi să refuze, jocul din teren ținîndu-ne mereu încordați. A venit după aceea, în sfîrșit, golul lui Dumitrache, acel gol de prim solist, artistic, care ne-a deconectat, pentru ca în continuare adversarii fotbaliștilor noștri să-și schimbe atitudinea, să atace, să facă uneori clipe grele lui Răducanu. Minutele treceau greu, ca în cele din urmă arbitrul să consfințească o victorie atît de dorită.

Jucătorii urcau spre cabine prin obișnuitul tunel, extenuați. Era în privirile lor satisfacția datoriei împlinite pentru acest meci-tur cu echipa R. D. Germane, primul act al unei mari confruntări între cele două reprezentative favorite ale grupei a IV-a. Învingătorii au fost îmbrățișați cu drag la cabine. Conducerea C.N.E.F.S. i-a felicitat călduros. Afară, în tribune, cîteva mii de spectatori mai gustau victoria, celelalte mii duceau cu ei, spre casă, o mare satisfacție, speranțe sporite de calificare. Dar și gîndul că această echipă a R. D. Germane, deși învinsă la București, este puternică, atletică, periculoasă, păstrînd încă șanse. De aceea dorința noastră, a tuturor, este ca pînă la 26 septembrie, data returului la Leipzig, internaționalii noi și vechi ai lotului reprezentativ al României să se pregătească foarte bine, cu deplină răspundere, pentru marele asalt al calificării (a.n.).

CLASAMENTUL GRUPEI A IV-a

După meciul de ieri, clasamentul grupei a IV-a europene a preliminariilor C.M. arată astfel:

1. ROMÂNIA	4	3	1	0	8—2	7
2. R. D. Germană	3	2	0	1	7—1	4
3. Finlanda	3	1	1	1	2—6	3
4. Albania	4	0	0	4	1—9	0

AU MAI RĂMAS DE DISPUTAT URMĂTOARELE PARTIDE:

Finlanda — R. D. Germană (6 iunie), R. D. Germană — **România** (26 septembrie), Albania — Finlanda (10 octombrie), **România** — Finlanda (14 octombrie) și Albania — R. D. Germană (3 noiembrie).

ECHIPA NAȚIONALĂ PE DRUMUL AȘTEPTATEI REVITALIZĂRI

Primul nostru gînd, după frumosul meci de ieri — încheiat cu deplin meritata victorie tricoloră, pe care am aplaudat-o cu toții, pe stadion sau în fața televizoarelor — nu poate fi altul decît **să adresăm felicitări jucătorilor români, antrenorilor lor, tuturor celor care au contribuit la realizarea succesului.**

Iubitorii fotbalului, încrezători în resursele soccerului nostru, în revenirea echipei naționale la potențialul ei real, trăiesc satisfacția de a constata că **așteptările lor n-au fost înșelate,** că „tricolorii" sînt, în continuare, apți de **a duce la bun sfîrșit această tentativă de calificare consecutivă în turneul final al C. M.,** că ei pot ține — mai departe — **inimă, cu ambiție dar și cu luciditate, cu perseverență și tenacitate dar și cu inventivitate și culoare.**

Sîntem deci — după meciul de ieri — mulțumiți de rezultat și de evoluția generală a echipei, cu atît mai mult cu cît, așa cum s-a văzut și cum se prevedea, **echipa R. D. Germane a fost partenerul de întrecere anticipat, adică un „unsprezece" omogen, bine clădit atletic, posedînd o vigoare în joc caracteristică fotbalului modern, un bagaj tehnic în progres, o disciplină tactică exemplară și încorporînd unele individualități de certă valoare.** Oaspeții au jucat acest meci cu caracter decisiv, după toate regulile competiției. Avînd „în rezervă" returul de la Leipzig și avantajul (teoretic) de un punct, decurgînd din „nulul" nostru de la Helsinki, Georg Buschner — a mizat ieri pe o egalitate. Pe care, dacă ar fi obținut-o, șansele grupei ar fi trecut masiv de partea echipei R.D.G... De aici, acel joc pronunțat defensiv practicat de oaspeți pînă la primirea golului, acea „aliniere" în linii defensive succesive, acel aspru, neînduplecat marcaj „om la om" aplicat asupra jucătorilor noștri din primele linii, ca și acele — mai puțin de apreciat... — trageri de timp, intrări prea bărbătești, de intimidare, încercări de întrerupere, de fragmentare a jocului.

„Lecția" aceasta, bine aplicată, sus, stacheta prestigiului pe care, în ultimii ani, fotbalul românesc și l-a cucerit, cu atîtea eforturi, în arena internațională.

Satisfacția noastră după meciul de ieri izvorăște **nu numai din acest 1—0** — care reprezintă două mari puncte în clasamentul grupei preliminare și ne distanțează, deocamdată, la 3 puncte de principalul concurent — **ci și din jocul bun prestat de echipa română, din maniera netă (mult mai netă decît o lasă să se întrevadă scorul minim) în care a fost obținută prețioasa victorie, din constatarea că formația noastră a jucat cu multă tragere de**

Radu URZICEANU

(Continuare în pag a 3-a)

Autorul golului își manifestă din plin bucuria în timp ce Radu Nunweiller își îmbrățișează coechipierul

MÎNDRIA TRICOLORILOR

Să-i mulțumim lui RĂDUCANU, pentru neștirea cu care și-a aruncat pieptul în gheața unui jucător de fier ca Peter Ducke, după ce, cu patru ani în urmă, tot într-o seară de mai, la Lausanne, semnase actul de naștere al unei echipe, printr-un salt identic, în picioarele lui Vuilleumier...

Să-i mulțumim lui SĂTMĂREANU, pentru acest al 42-lea sprint al său pe urmele recordului lui Bodola, pentru acest meci în care a transformat toate mingile moarte în mingi vii, care au relansat atitea și atitea atacuri...

Să-i mulțumim lui ANTONESCU, pentru dificilul lui rol de vameș la toate porțile apărării.

Să-i mulțumim lui DINU pentru plecările sale în valuri (peste digurile apărării lui Bransch), adevărate strigăte de luptă pentru victorie....

Să-i mulțumim lui DELEANU, care a retrăit ieri frumoasele sale meciuri de odinioară, reușind să facă din ogorul său triunghiular o zonă evitată de toți atacanții oaspeți.

Să-i mulțumim lui DUMITRU, care a știut să învingă crisparea din start, pentru a demonstra, în cele din urmă, că fotbalul e ceva mai mult decît o tablă de șah cu turnuri și cai.

Să-i mulțumim lui RADU NUNWEILLER, pentru acest meci memorabil, pregătit cu devotamentul adevăratului sportiv, încă din ianuarie, pe un teren de zgură înghețată, cu gîndul la acest sfîrșit de mai.

Să-i mulțumim lui TROI, pentru demarajele sale tinerești în edificiul blindat al unei apărări de uriași.

Să-i mulțumim lui DOBRIN, pentru neașteptatul său spirit de echipă, pentru puterea cu care a reușit să cedeze bagheta și să cînte în mijlocul corului.

Să-i mulțumim lui DUMITRACHE, pentru nenumăratele capcane întinse pe potecile apărării oaspeților, pentru repetarea vestitei lui croșete **Cooper-Moore** din Mexic și pentru acea scînteie a golului victoriei, pentru acel „peștișor de aur" fără de care, poate, fotbalul românesc ar fi trăit o vară prea lungă și prea fierbinte.

Să-i mulțumim lui MARCU pentru curajul cu care a rezistat adevăratului său debut și pentru cele cîteva veritabile plonjoane de velodrom, după pauză, care au încețoșat privirile lui Sammer și Ganzera.

Să-i mulțumim lui VALENTIN STĂNESCU, să-i mulțumim lui ROBERT COSMOC, pentru inteligența cu care au știut să reînvie o echipă care pierduse încrederea în propriile sale forțe.

Să le mulțumim tuturor pentru această victorie mai frumoasă decît o arată scorul, pentru admirabilul lor orgoliu de fotbaliști, care au știut să-i înfrunte și să-i învingă pe reprezentanții unei mișcări sportive în mare ascensiune.

La ceasul aprinderii făcliilor, întregul stadion trăia sentimentul de mîndrie al fotbaliștilor „tricolori", care au reușit ieri să-și onoreze talentul de atîtea ori irosit...

Ioan CHIRILĂ

FILMUL JOCULUI

Un corner, pe partea dreaptă, anunță din start ofensiva tricolorilor noștri la poarta lui Blochwitz; o ofensivă, însă, precipitată — sub emoția marii mize — care-l determină pe Radu Nunweiller să întîrzie pasa decisivă și pe Marcu (ambii în min. 2) să se lanseze în contratimp. Dinu, urcat spre linia a doua, declanșează (min. 4), primul tir, dar Blochwitz se va întrebuința serios la șutul lui Dumitrache (min. 5), expediat prin surprindere din afara careului mare.

Superioritatea teritorială aparține în continuare băieților lui V. Stănescu și R. Cosmoc, dar faza clară de gol nu apare în careul advers deoarece, pe de o parte, antrenorul Buschner a postat un jandarm (pe Lauck) la Dobrin, principala rampă de lansare a gazdelor, iar, pe de altă parte, vîrfurile atacului nostru sînt bine păzite: Dumitrache de Sammer, Troi de Kurbjuweit, Marcu de Ganzera, apărători decișI și sobri în intervențiile lor, care, pe deasupra, mai sînt ajutați și de intervențiile prompte ale libero-ului Bransch. Numai „un-doi"-ul bine realizat (min. 14) de Nunweiller cu Dobrin îl pune pe primul în poziție favorabilă (frontal, în careu), dar, la capătul unui efort prelungit, dinamovistul nu mai are suficientă forță în șut.

Oaspeții contraatacă rar, dar periculos, cei trei din față, Löwe, P. Ducke și Streich recurgînd, adesea, la încrucișări care derutează ariergarda condusă de Dinu. În min. 15, Streich expediază un șut, prin surprindere, dar Răducanu plonjează la timp; în min. 18, P. Ducke este contrat, în extremis, la circa 10 m, în careu, acolo unde Ganzera (fundașul dreapta, lăsat să urce nestingherit) centrase cu exactitate.

În min. 23 — prima fază de gol care făcuse, într-adevăr, șah-mat apărarea adversă: Dinu trimite la Troi, acesta centrează spre careul mic, de unde Nunweiller reia, din plonjon, cu capul; din pămînt, balonul îi sare în brațe lui Blochwitz, înmărmurit între buturi. Un voleu

Gheorghe NICOLAESCU

(Continuare în pag. a 3-a)

Stadion 23 August; teren foarte bun; timp prielnic; spectatori 70 000. A marcat DUMITRACHE (min. 54). Raportul de cornere 15—4. Raportul șuturilor la poartă: 26—7 (pe spațiul porții: 12—3).

ROMÂNIA: Răducanu — Sătmăreanu, **ANTONESCU, DINU, DELEANU — DUMITRU, R. NUNWEILLER** — Troi, Dobrin, **DUMITRACHE,** Marcu (min. 78 Țarălungă).

R.D. GERMANĂ: BLOCHWITZ — Ganzera (min. 68 Pommerenke), **BRANSCH, SAMMER,** Kurbjuweit — **LAUCK,** Kreische, Seguin — **LÖWE,** P. Ducke (min. 65 Vogel), Streich.

A arbitrat bine ERICH LINEMAYR, secondat la linie de **Mathias Adolf și Paul Drabek** (toți din Austria).

IERI, PE STADIONUL METALUL

UN REUȘIT FESTIVAL SPORTIV ȘI CULTURAL AL PRIMĂVERII

Pentru tinerii elevi (și nu numai pentru ei) din școlile, liceele de cultură generală sau de specialitate din cadrul sectorului 3, ziua de ieri a fost, din mai multe puncte de vedere, deosebit de fructuoasă. La inițiativa Comitetului U.T.C. al sectorului, în colaborare cu celelalte organe și organizații de resort și cu sprijinul clubului Metalul București, baza sportivă a acestuia din urmă a găzduit, începînd de dimineață și pînă seara o atractivă manifestare sportivă și culturală. Cu acest prilej, s-au disputat finalele la cîteva discipline sportive ale căror etape inițiale, la nivelul școlilor, s-au desfășurat pe parcursul săptămînii precedente. Organizat în cadrul acțiunii „Primăvara culturală bucureșteană", „Festivalul primăverii" de la baza sportivă Metalul și-a meritat din plin titulatura. Punctele de atracție pentru mulți bucureșteni, veniți aici să-și petreacă o zi de sfîrșit de săptămînă în aer liber (în ciuda timpului amenințător și a picăturilor reci de ploaie căzute din timp în timp) au fost constituite de către întîlnirile de fotbal, handbal, volei (toate cu băieți și fete). Nu mai puțin interesante au fost și întrecerile de cros (la care au participat, din păcate, mult mai puțini tineri decît se preconizase din cauza — așa cum aminteam — timpului nefavorabil). La această disciplină, pe primele trei locuri s-au clasat în ordine la fete, **Vasilica Neagoe** (Grup școlar 23 August), **Lina Cristea** (Gr. șc. 23 August), **Anca Ilie** (Lic. ind. construcții), iar la băieți, **Gheorghe Mihalache** (Lic. ind. construcții de mașini), **Ioan Dobrin** (Gr. șc. Republica) și **Marian Roșiu** (Gr. șc. Electroaparataj).

Un loc, de asemenea important, inclus în programul zilei l-au ocupat și concursurile tehnico-aplicative, la care au participat detașamente de tineri bine pregătiți, ale căror evoluții au fost mult aplaudate. Pe stadionul Metalul au fost prezenți și mulți dintre sportivii acestui club. Ei și-au arătat măies-

Radu TIMOFTE

(Continuare în pag. a 2-a)

Atracția cupei de... ciocolată a fost mai puternică decît ploaia de ieri dimineață. Numeroși copii din sectorul 1 al Capitalei (dar nu numai de aici) au fost prezenți în Piața Aviatorilor, la concursurile organizate în întîmpinarea zilei de 1 Iunie. Iată unul din numeroasele starturi, reunind pe amatorii alergării pe patine cu rotile. Părinții de sub umbrele par mai emoționați decît concurenții care se avîntă în cursă.

Foto: Theo MACARSCHI

PLECAREA DELEGAȚIEI U.C.F.S. DIN R. P. BULGARIA

Delegația Uniunii pentru Cultură Fizică și Sport din R. P. Bulgaria, condusă de președintele Consiliului Central al Uniunii, *Trendafil Martinski*, care, la invitația Consiliului Național pentru Educație Fizică și Sport, a făcut o vizită în țara noastră a părăsit ieri dimineață Capitala.

Pe aeroportul Otopeni, oaspeții bulgari au fost conduși la plecare de general locotenent *Marin Dragnea*, prim-vicepreședinte al Consiliului Național pentru Educație Fizică și Sport, și *Emil Ghibu*, secretar al C.N.E.F.S.

Au fost, de asemenea, prezenți reprezentanți ai ambasadei R. P. Bulgaria la București.

I.E.F.S. BUCUREȘTI — NOUA CAMPIOANĂ A ȚĂRII LA HANDBAL FEMININ

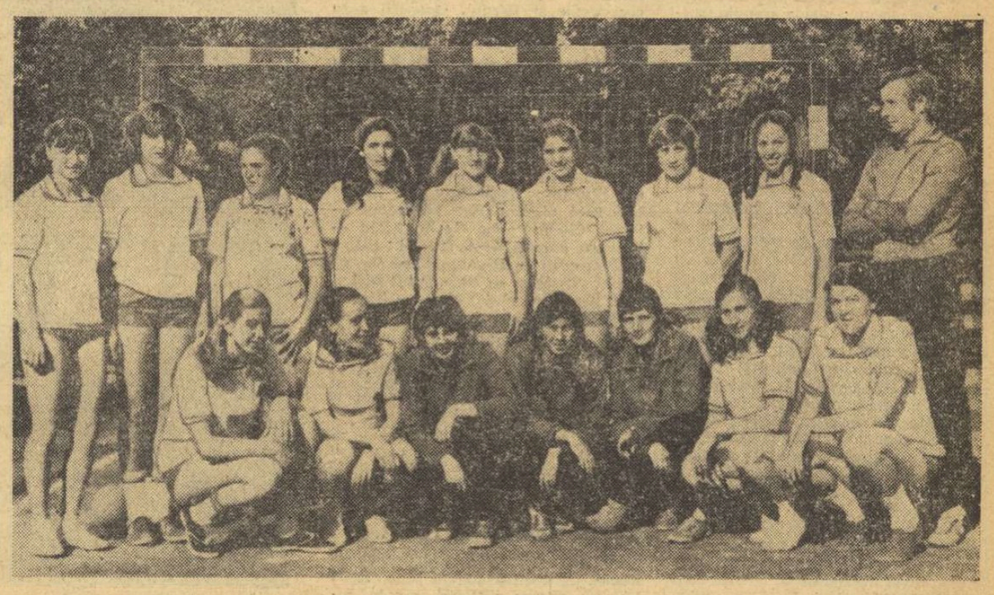

Echipa I.E.F.S., proaspătă campioană a României la handbal feminin; rîndul de sus de la stînga la dreapta: Lucia Osman, Doina Băicoianu-Cojocaru, Cornelia Mohanu, Natașa Rublenco, Aneta Schramko, Natalia Alexandrescu, Maria Bota, Rodica Bunea, *lect. univ.* Ion Bota *(antrenorul echipei); rîndul de jos:* Elena Frîncu, Maria Niță, Elena Ficiu, Elena Oprea, Irina Climovschi, Florentina Guță și Niculina Vasile.

Cea de a XV-a ediție a campionatului feminin de handbal a luat sfîrșit ieri cu victoria așteptată și pe deplin meritată a formației **I.E.F.S.** (antrenor lector univ. Ion Bota). Jucătoarele echipei bucureștene au învins în această agitată ediție, după un frumos și palpitant duel cu fosta campioană, Universitatea Timișoara, echipă ce se clasează pe locul secund, la un singur punct diferență de cîștigătoare.

Ambele team-uri au avut ieri, în ultima etapă, de susținut partide dificile, studentele bucureștene reușind să întreacă în deplasare (și la un scor net) pe Rulmentul Brașov, iar timișorencele învingînd destul de greu pe Universitatea București, cu toate că evoluau pe teren propriu.

În campionatul masculin au avut loc, tot în ultima etapă, doar trei meciuri, derbyul campionatului jucîndu-se, după cum se știe, sîmbătă după amiază și încheindu-se cu victoria echipei **Steaua,** care a cucerit pentru a 8-a oară titlul de campioană.

Dar, iată relatările corespondenților noștri de la jocurile acestei ultime etape:

FEMININ

RULMENTUL BRAȘOV — I.E.F.S. BUCUREȘTI 4—10 (3—4). După o repriză echilibrată, în care ambele formații au avut de făcut față unui teren dificil, udat de ploaie, în partea a doua a întîlnirii studentele bucureștence s-au detașat clar. În această perioadă de timp, ele au demonstrat că știu să se descurce mai bine pe un teren greu, renunțînd la driblinguri și preferînd un joc simplu, cu finalizări pe centru și numai din situații favorabile. În plus, echipa I.E.F.S. a avut în portarul **Elena Oprea** o jucătoare în mare formă, care prin intervențiile sale a contribuit serios la victoria oaspetelor. De notat în această privință că ea a blocat și două aruncări de la 7 m. Punctele au fost înscrise de **Oancea, Radu, Ionescu** și **Căciulă** pentru Rulmentul, **Bunea** (5), **Mohanu** (3), **Bota** și

(Continuare în pag. a 2-a)

Tardiv și inutil efortul portarului Blochwitz: mingea șutată de Dumitrache cu promptitudine și cu precizie, de la circa 25 m, a ajuns în fundul fileului: 1—0 pentru România!

Fotografii de D. NEAGU și S. BAKCSY

AGENDA competițiilor de masă

CRONICĂ MARAMUREȘEANĂ

A intrat în obișnuit, pe meleaguri maramureșene, desfășurarea, duminică de duminică, a numeroase acțiuni cultural-sportive care angrenează, în medie, de fiecare dată, peste 25 000 de participanți. Competițiile îmbracă diferite forme : gimnastică, marșuri, crosuri, ciclocrosuri, alergări cu carturi, șah, tenis, popice, condomitent organizîndu-se excursii spre frumoasele locuri de agrement din această pitorească parte a țării.

Am notat, dintre cele mai recente manifestări, un reușit campionat al municipiului Baia Mare la minatletism. Din rîndul celor 3 000 de participanți s-au remarcat vreo 40 de băieți și fete care au și intrat în secțiile de performanță ale cluburilor bămărene. De asemenea, la „Cupa de cristal", peste 10 000 de elevi din clasele I—X s-au întrecut la cros și în diferite probe atletice de fond și semifond. Crosul pionierilor, desfășurat în paralel a reunit 27 000 de participanți în comunele și orașele județului.

Cicloturismul se bucură, la rîndul său, de multă popularitate, mii și mii de bămăreni luînd drumul spre pitorestile așezări de la Apa Sărată, Pădurea Lapușel, Stejarul. Deseori acțiunile cicloturistice sînt încheiate inedit, cu cîte un concurs popular de tir.

Și în celelalte localități ale județului participarea la activitățile sportive de masă devine o obișnuință. La Vișeul de Sus, drumețiile și excursiile pe Valea Vaserului și Valea Izei întrunesc săptămînal adeziunea a peste 300 de tineri și virstnici, iar la Sighetu Marmației împrejurimile atrag la fiecare sfîrșit de săptămînă peste 1 000 de locuitori.

Numeroase „duminici cultural-sportive" se desfășoară în comunele și satele județului. Notăm ca deosebit de reușite pe cele din Rohia și Nistru.

De asemenea, elevii au fost angrenați în două acțiuni de amploare: „Ziua sporturilor", care va cuprinde, practic, pe toți școlarii maramureșeni, și „Cea mai frumoasă bază sportivă", în urma cărela numărul terenurilor simple de sport din județ se va ridica la cîteva mii.

Perioada de vară va însemna pentru sportul de masă de afci atragerea a nu mai puțin de 100 000 de cetățeni în diferite acțiuni.

R. C. POP

LA „CUPA FORESTIERULUI" APROAPE 3 000 DE PARTICIPANȚI

În unitățile forestiere aparținînd I.F.E.T. Bistrița, grupate în cadrul asociației sportive Foresta, se desfășoară cea de a IV-a ediție a „Cupei forestierului", care a angrenat în fazele sale inițiale aproape 3000 de muncitori din Bistrița, Susenii Bîrgăului, Ilva Mică, Lunca Ilvei, Bistrița Bîrgăului, Leșul Ilvei, Telciu, Tirlișua și Rebra.

Competiția, ajunsă la faza pe sectoare, programează săptămînal partide de fotbal, volei, tenis de masă, șah, popice, precum și dîrze întreceri de cros. Finala acestei ample acțiuni sportive de masă va avea loc la 23 iunie, în localitatea Leșul Ilvei.

De asemenea, în fiecare sfîrșit de săptămînă, muncitorii forestieri din așezările amintite pornesc spre locurile pitorești de la Colibița sau Șingeorz și în diferite drumeții.

SĂRBĂTOAREA SPORTIVĂ A LICEULUI GHEORGHE LAZĂR

Simbătă după amiază, la Liceul Gheorghe Lazăr din Capitală a avut loc tradiționala sărbătoare sportivă ce se organizează înaintea sfîrșitului de an școlar. Deși norii au amenințat tot timpul, ploaia nu s-a pornit și programul inițial stabilit s-a desfășurat în bune condiții. Festivitatea a fost deschisă de către directorul școlii, **Victor Iliescu**, care a subliniat că educația fizică și sportul au devenit, mai ales în acest an, anul apariției Hotărîrii Plenarei C.C. al P.C.R., o componentă principală a procesului de învățămînt, un bun prieten și aliat al tinerilor ce-și desăvîrșesc cunoștințele în această unitate de bun renume. Cei prezenți, cadre didactice de diferite specialități, părinți, elevi (mulți dintre ei absolvenți ai liceului doar de... cîteva ore!) au putut admira, apoi, frumoasele evoluții ale echipelor de gimnastică moderną ale anilor I, II și III. Marele număr de participante (30—40 în fiecare ansamblu) demonstrează popularitatea de care se bucură această disciplină sportivă în rîndul fetelor de la „Lază". Atractive și spectaculoase au fost, de asemenea exercițiile liber alese la sol, prezentate de către eleva **Adriana Giuran** (anul II E), piramidele și acrobatica băieților anilor I și III. În final, am putut remarca evoluția jucătorilor de baschet care, împărțiți în două selecționate, au făcut o frumoasă propagandă acestui sport.

Sărbătoarea de la Liceul Gh. Lazăr a coincis cu încheierea anului sportiv școlar. Cu acest prilej, au fost desemnați și cei mai buni sportivi ai liceului la diferite discipline. **(Rd.T.)**

ZIUA SPORTULUI FEMININ LA CARACAL

Peste 800 de participante au luat startul la „Crosul fetelor", competiție de masă ce a avut loc pe străzile orașului Caracal. Printre cîștigătoare s-au numărat : **senioare** — Elena Stamin (Lic. 2), **junioare I** — Gabriela Feckete (Lic. 2), **junioare II** — Virginia Tătaru (Șc. gen. 2).

Totodată, o altă acțiune a fost rezervată sportului de masă. Șase echipe de handbal s-au întrecut în cadrul „Cupei Femina", trofeu ce a revenit echipei Liceului 2 (antrenor, prof. **Zoia Popa**) care în finală a dispus cu 5—4 de „Avîntul" Fabrica de Tricotaje. **(Gh. DONCIU — corespondent).**

UN REUȘIT FESTIVAL SPORTIV

(Urmare din pag. 1)

tria în cadrul unor întreceri demonstrative de dirt-track, box, automobilism, judo, ciclism. Într-un cuvînt, duminica de ieri a îmbrăcat un caracter multilateral, întrecerile sportive alternînd cu jocurile distractive și cu repaus la iarbă verde, favorizate, spre prînz, și de apariția mult așteptată a soarelui. După amiază s-au desfășurat activități cultural-artistice, asigurate de către formațiile de dansuri și soliști de muzică populară de la Universal Club și Grupul școlar „23 August", de ansamblul Doina Bucureștiului și de mulți dintre cîntăreții cunoscuți de muzică ușoară și populară printre care, Luigi Ionescu, Mariana Bădoiu, Trio Caban, Corina Chiriac, George Enache și alții.

POLITEHNICA BUCUREȘTI (feminin) CAMPIOANĂ A ROMÂNIEI

BASCHET

TÎRGU MUREȘ, 27 (prin telefon). Campionatul național de baschet feminin s-a încheiat duminică în sala I.M.F. din localitate cu succesul echipei Politehnica București — 52 p, urmată în ordine de : 2. I.E.F.S. 52 p ; 3. Rapid 47 p ; 4. Voința București 40 p ; 5. Universitatea Timișoara 40 p ; 6. Universitatea Cluj 37 p ; 7. Crișul 37 p ; 8. Constructorul București 35 p ; 9. Voința Tg. Mureș 33 p ; 10. Sănătatea Satu Mare 32 p. Ultimele două formații au retrogradat în divizia B.

Referitor la meciurile ultimei zile, se poate spune că ale au fost interesante, deși situația în clasament a ocupantelor pozițiilor cheie era cunoscută. Prin această prismă, foarte atractivă a fost disputa pentru titlul de coșgeteră a Diviziei A. Dorina Suliman și Suzana Szabados au luptat cu șanse apropiate pînă la ultima partidă în care prima jucătoare a înscris 24 de puncte și s-a clasat pe locul I cu un total de 452 puncte, urmată de Szabados cu 446 p, Elena Opriciu 435 p și Ecaterina Savu 421 p.

Iată acum cîteva amănunte asupra întrecerilor :

I.E.F.S. — POLITEHNICA 64—50, (disputat simbătă seara). Meciul a oferit un spectacol plăcut cu faze de baschet modern. Campioanele au început bine partida și au condus cu 16—7 și 20—11 (min. 13). A urmat însă o perioadă în care I.E.F.S. a marcat coș după coș, în vreme ce adversarele lor ratau ocazii după ocazii. Drept urmare, de la 20—11 pentru Politehnica, scorul a devenit 24—20 (min. 16) pentru I.E.F.S. În repriza secundă baschetbalistele de la I.E.F.S s-au desprins prin mai multă vitalitate, organizare și precizie și au cîștigat destul de clar în fața unei echipe în care absența Gabrielei Ciocan și a Ancăi Demetrescu s-a făcut simțită. Au înscris : Pantea 5, Salcu 16, Iftimie 2, Deac 2, Petric 9, Balai 4, Szabo 4, Tita 22 pentru I.E.F.S., respectiv Capotă 2, Pruncu 6, Szabados 14, Savu 12, Stănoiu 5, Bocall. Au arbitrat foarte bine Dan Chiriac și Mircea Rizea.

VOINȚA BUCUREȘTI — CRIȘUL ORADEA 64—51 (30—32). Au înscris : L. Rădulescu 21, Savu 8, Andreescu 12, Varga 4, Fierlinger 2, Ionaș 17, pentru Voința, respectiv Caseti 11, Topor 10, Dudaș 16, Balogh 4. Bodor 2, Varga 8. Au arbitrat I. Știrbu și I. Balasz.

UNIVERSITATEA TIMIȘOARA — CONSTRUCTORUL BUCUREȘTI 64—53 (26—25). Au înscris : Goian 23, Schnebli 18, Moldovan 4, Groskopf 6, Doboși 2, Villanyi 13 pentru Universitatea, respectiv Gugu 17, Godeanu 12, Rădița 2, Guranda 2, Gheorghe 8, Cherciov 10. Au arbitrat D. Chiriac și I. Krasznay.

POLITEHNICA BUCUREȘTI — SĂNĂTATEA SATU MARE 78—58 (41—29). Au înscris : Szabados 26, Capotă 2, Pruncu 11, Savu 15, Taflan 8, Boca 16 pentru Politehnica, respectiv Horvath 9, Biro 6, Susan 2, Pataki 15, Olteanu 6, Mihalic 12, Chercso 12. Au arbitrat V. Cadar și A. Caraman

RAPID BUCUREȘTI — VOINȚA TÎRGU MUREȘ 65—55 (37—27). Au înscris : Suliman 24, Racoviță 16, Vasilescu 10, Tall 2, Bassarabia 11, Bohm 2, pentru Rapid, respectiv Opriciu 24, Lucaci 6, Brassai 4, Papp 2, Daichent 2, Szabo 2, Lorincz 10, Abraham 5. Au arbitrat M. Rizea și D. Oprea.

I.E.F.S. — UNIVERSITATEA CLUJ 73—59 (39—35).

D. STĂNCULESCU

MECIURI ECHILIBRATE ÎN ULTIMA ZI A TURNEULUI MASCULIN DE LA CONSTANȚA

CONSTANȚA, 27 (prin telefon). În Sala sporturilor din localitate s-au disputat duminică partidele etapei a XXX-a din cadrul campionatului masculin. Iată rezultatele înregistrate și cîteva amănunte :

POLITEHNICA CLUJ — RAPID 65—61 (29—38). Studenții clujeni au jucat foarte bine în acest meci și datorită unei superioare pregătiri fizice au reușit să remonteze diferența cu care erau conduși, obținînd o victori meritată. Un aport substanțial la acest succes l-a avut tînărul Barna, ale cărui intercepții au fost hotărîtoare în stabilirea echipei învingătoare. Clujenii merită felicitări pentru felul cum au evoluat în momentele decisive, cînd au alternat apărarea agresivă cu presingul pe tot terenul. Au marcat : Moldovan 2, Horvath 4, Banu 16, Moraru 8, Moisin 9, Barna 22, Vidican 4 pentru Politehnica, respectiv, Vintilă 11, Stănescu 13, Tursugian 8, Simulescu 2, Predulea 9, Vlădescu 18. Au arbitrat bine : D. Crăciun și G. Berekmery.

STEAUA — „U" CLUJ 76—74 (37—34). Așa cum se anticipa, cele două formații au oferit o întrecere deosebit de spectaculoasă, iar evoluția scorului a ținut încordată atenția celor prezenți pînă în ultima secundă de joc. Remarcabile au fost execuțiile tehnice ale lui Demian si Tarău, clujeanul realizînd, de altfel, și o performanță rară : a marcat jumătate din punctele echipei sale ! Au înscris : Tarău 27, Savu 12, Pîrșu 2, Cernat 20, Dumitru 4, Oczelak 8, Ioneci 3 pentru Steaua, respectiv, Demian 37, Ruhring 9, Zdrenghea 15, Vizi 2, Schuller 2, Nagy 9. Au arbitrat bine G. Dutka și A. Șerban.

FARUL — I.C.H.F. 74—61 (36—33). Debutul partidei a fost favorabil bucureștenilor, tabela de marcaj indicînd, în min. 7, avantajul lor de 10 puncte (16—6). În continuare, constănțenii au pus stăpînire pe joc și, ca urmare a evoluției bune în atac, ei reușesc să egaleze și să preia conducerea pe care nu o mai cedează pînă în final. Și în acest meci baschetbaliștii de la I.C.H.F. au avut ceva de comentat la fiecare decizie a arbitrilor, iar antrenorul M. Ionescu, complăcîndu-se în această situație, a influențat negativ evoluția jucătorilor săi. Au marcat : Ion 3, Popovici 6, Ivascenco 15, Pașca 21, Purcăreanu 27, Bănică 2 pentru Farul, respectiv, E. Niculescu 2, Dikay 21, Bulat 2, F. Niculescu 10, Măluțel 11, Tudoși 4, Chiciu 7, Cîmpeanu 4. Au arbitrat foarte bine C. Negulescu și F. Took.

UNIVERSITATEA TIMIȘOARA — I.E.F.S. 79—76 (42—42). Baschetbaliștii celor două echipe au început meciul într-un ritm extrem de dinamic menținut pe tot parcursul partidei, care a fost una dintre cele mai echilibrate întîlniri ale turneului. Bucureștenii s-au dovedit superiori la intercepții și contraatacuri, în timp ce timișorenii și-au bazat acțiunile pe aruncări de la distanță și semidistanță, în majoritatea cazurilor precise. Studenții de la I.E.F.S. nu au reușit să depășească importanța ultimelor 3 minute cînd, de la 76—70 nu au mai înscris nici un punct. Au marcat : Ionescu 2, Mănăilă 19, Gali 12, Minius 8, Chirluță 4. Czmor 15, Weber 3, Cîmpeanu 16, pentru Universitatea, respectiv, L. Molnar 7, Szep 6, Braboveanu 18, A. Molnar 21, Nagy 10, Țucunel 8, Chirca 6. Au arbitrat foarte bine A. Șerban și A. Atanasescu.

POLITEHNICA BUCUREȘTI — ACADEMIA MILITARĂ 66—51 (32—27). DINAMO — VOINȚA 87—59

A. VASILESCU

LUPTE

Turneul diviziei de libere

STEAUA, ST. ROȘU ȘI DINAMO BRAȘOV — PE PRIMELE LOCURI

Întrecerile primului turneu pe categorii al diviziei A de lupte libere, desfășurate vineri, simbătă și duminică la Ploiești, Brașov și Tg. Mureș s-au încheiat ieri după-amiază. Amănunte de la ultimele confruntări ne-au fost transmise de corespondenții noștri județeni.

PLOIEȘTI, 27 (prin telefon). — În ultima zi a competiției, găzduită de sala Victoria din localitate, am asistat la numeroase partide frumoase. Înainte de a-i menționa pe învingători și de a face cunoscut clasamentul final al echipelor din seria I, am vrea să subliniem arbitrajele bune prestate de **Vasile Toth** (București), **Valeriu Bularca** (Brașov) și **Ilie Marinescu** (Craiova). **Primii clasați :** cat. 48 kg : — **I. Neagu** (Dunărea Galați), cat. 52 kg — **I. Arapu** (Steaua), cat. 57 kg — **M. Dumitru** (Hidrotehnica Constanța), cat. 62 kg. — **I. Lotreanu** (Hidrotehnica), cat. 68 kg — **P. Coman** (Steaua), cat. 74 kg — **P. Caracostea** (Progresul Brăila), cat. 82 kg — **V. Iorga** (Progresul) cat. 90 kg — **V. Tiganaș** (Nicolina Iași), cat. 100 kg — **E. Panaite** (Steaua) și cat.+ 100 kg — **Șt. Stingu** (Steaua). **Clasamentul pe echipe : 1. STEAUA** 74 p., 2. **Dunărea Galați** 63 p., 3—4 **Progresul Brăila și Hidrotehnica Constanța** 59 p., 5. Dinamo București 49 p., 6. Nicolina Iași 46 p., 7. Petrolul Ploiești 40 p., 8. Montorul Pitești 35 p., 9. Tricolorul Călărași 18 p.

Vasile ALBU

BRAȘOV, 27 (prin telefon). — La capătul celor trei zile de întreceri, disputate la un nivel tehnic apreciabil, maratonul luptătorilor din echipele seriei a II-a, găzduit de orașul de la poalele Tîmpei, a luat sfîrșit cu un frumos succes al sportivilor de la Dinamo din localitate. **Iată primii clasați :** cat. 48 kg — **M. Căldărar** (Dinamo Brașov), cat. 52 kg — **P. Brîndușan** (C.F.R. Timișoara), cat. 57 kg — **G. Condrat** (Dinamo Brașov), cat. 62 kg — **Gh. Stan** (C.S. Satu Mare), cat. 68 kg — **N. Dorobanțu** (Rapid București), cat. 74 kg — **E. Cristian** (Dinamo Brașov), cat. 82 kg — **A. Bălăianu** (Rapid), cat. 90 kg — **L. Rădoi** (Rapid), cat. 100 kg — **Tr. Stoian** (Dinamo Brașov), cat. + 100 kg — **I. Marton** (Dinamo Brașov). **Clasamentul pe echipe : 1. DINAMO BRAȘOV** 81 p., 2. **Rapid București** 71 p., 3. **C.F.R. Timișoara** 58 p., 4. C.S. Satu Mare 56 p., 5. Vulturii Textila Lugoj 49 p., 6. Școala sportivă Olimpia Craiova 41 p., 7. A.S.A. Brașov 40 p., 8. C.S.M. Reșița 35 p., 9. Vagonul Arad 22 p.

Carol GRUIA

TG. MUREȘ, 27 (prin telefon). — Din cauza timpului nefavorabil confruntările luptătorilor din echipele ce fac parte din seria a III-a au continuat duminică tot în sala de sport a Grupului școlar profesional Metalo-Tehnica. Cum era și de așteptat, luptătorii cunoscuteI formații Steagul roșu Brașov au ocupat primul loc la 5 din cele 10 categorii ! Dar, iată **primii clasați :** cat. 48 kg — **Gh. Bircău** (Steagul roșu), cat. 52 kg — **P. Ioniță** (Progresul București), cat. 57 kg — **T. Pătrașcu** (C. S. Tîrgoviște), cat. 62 kg. — **C. Moldovan** (Steagul roșu), cat. 68 kg — **A. Petrone** (Steagul roșu), cat. 74 kg — **V. Boltaș** (Steagul roșu), cat. 82 kg — **L. Ambruș** (Mureșul Tg. Mureș), cat. 90 kg — **T. Balaș** (Steagul roșu), cat. 100 kg — **Gh. Brașoveanu** (C. S. Tîrgoviște), cat. +100 kg — **L. Șimon** (Mureșul). **Clasamentul pe echipe : 1. STEAGUL ROȘU BRAȘOV** 74 p., 2. **C. S. Tîrgoviște** 68 p., 3. **Mureșul Tg. Mureș** 57 p., 4. Progresul București 56 p., 5. Lemnarul Odorheiul Secuiesc 55 p., 6. Constructorul Hunedoara 48 p., 7. Autosport Sf. Gheorghe 37 p., 8. C.S.M. Cluj 28 p., 9. Jiul Petrila 26 p.

Ioan PĂUȘ

CICLISM

In „Cupa F.R.C."

RIVALITATEA DINTRE CLUBURI DĂUNEAZĂ ECHIPEI REPREZENTATIVE

— Ultima reuniune, marți după - amiază —

Spațiul restrîns al cronicilor nu ne-a permis să amintim numele tuturor celor care au cîștigat probele rezervate celor mai tineri pistarzi, ce și-au disputat întîietatea cu ardoare în completarea programului „Cupei F.R.C." O facem acum, menționînd că juniorii **M. Bonciu** (Șc. sp. nr. 3), R. Simion (Șc. sp. nr. 1), G. Andoniu (Dinamo) și echipa Șc. sp. nr. 3 au fost învingători merituoși, oferind — împreună cu adversarii lor — curse atractive.

Întrecerile primelor două reuniuni au constituit și o verificare a stadiului pregătirilor pistarzilor români, susceptibili de a reprezenta țara noastră în viitoarele concursuri internaționale. Sportivii noștri au dominat, obținînd victoria pe toată linia în confruntările cu selecționata de tineret a Bulgariei. În schimb, rezultatele înregistrate de învingători nu sînt de natură să ne mulțumească. Ne referim în special la echipa de tineret (care se antrenează pentru concursul „Prietenia", programat în luna iulie la București), învinsă detașat de garnitura similară a Bulgariei : 5:04,8—4:58,2 în proba de 4 000 m urmărire. Antrenorii tinerilor pistarzi, Mircea Mihăilescu și Dan Budișteanu, au pus insuccesul pe seama procesului defectuos de pregătire (la cluburi) și a lipsei de concursuri tari, în care viitorii performeri să se rodeze.

Nici seniorii nu au dat randamentul scontat, cifrele înregistrate de ei în proba olimpică de 1 000 m, cu start de pe loc, fiind departe de recordul republican. Se plănuia, pentru a se verifica potențialul echipei naționale de seniori, să se alcătuiască o reprezentativă formată din cele două puternice secții, Steaua și Dinamo, dar s-a alergat, din motive greu de înțeles, tot pe cluburi. Și încă ceva negativ : între alergătorii steliști și dinamoviști a început să se nască o rivalitate nedorită. Ei se subestimează în concursuri sau se evită în unele probe, cum a fost în cursa de eliminare la două ture, unde nu a luat startul nici un dinamovist, atitudini dăunătoare sportului cu pedale.

Ultima reuniune a „Cupei F.R.C." a fost amînată pentru marți după-amiază, din cauza ploii care a căzut ieri dimineață.

Traian IOANIȚESCU

POPICE

ȘTIRI... REZULTATE...

● Jucătorii cunoscutei echipe divizionare, Rapid București, au întreprins de curînd un turneu în Iugoslavia, susținînd două întîlniri cu popicarii de la K.K. Sarajevo. În întrecerea pe echipe, feroviarii au învins cu scorul de 5 206—5 090 p.d. Autorii principali ai victoriei : I. Petru — 942 p.d., A. Lupșan — 888 p.d. și C. Rădulescu — 864 p.d.

În turneul individual, la proba de 100 bile mixte, a ieșit învingător C. Rădulescu cu 477 p.d., urmat în clasament de iugoslavul I. Brdonovic — 470 p.d. și A. Lupșan — 459 p.d.

● Campionatul județului Constanța la bowling s-a încheiat cu următoarele rezultate : **echipe** — 1. I.T.C. 20 p., 2. Constructorul 16 p., 3. Palas 14 p ; **individual** — N. Dobre (I.T.C.) 5 041 p. la 20 partide seniori, Maria Stoica (Tomistex) 2 635 p. la 18 partide senioare și Ion Dumitriu (I.T.C.) 3 458 p., la 20 partide juniori.

HALTERE

VASILE DEAC (STEAUA) ȘI SPIRIDON HERGHELEGIU (C.S.M. CLUJ) AU STABILIT 8 NOI RECORDURI REPUBLICANE !

CLUJ, 27 (prin telefon). — Duminică, în sala Armatei din localitate, au continuat întrecerile campionatelor republicane de haltere ale seniorilor. Numărul mai mic de participanți la categoriile mari i-a determinat pe organizatori să programeze în dimineața ultimei zile de concurs disputele pentru cucerirea titlurilor de campioni la **semigrea** (90 kg), **grea** (110 kg) și **supergrea** (+110 kg).

Confruntările celor mai grei halterofili au fost însă, mult mai interesante decît se presupunea, lupta fiind îndîrjită nu atît pentru ocuparea locurilor fruntașe (ierarhia fiind, oarecum, cunoscută), cît pentru obținerea unor rezultate valoroase. De altfel, în aceste condiții, nici nu este de mirare că încă de la prima probă, „smulsul", trei recorduri naționale au trecut în... domeniul trecutului. La categoria grea, clujeanul **SPIRIDON HERGHELEGIU** (antrenor **Tiberiu Roman**), în cea de a treia încercare la care îi dădea dreptul regulamentul campionatului și-a corectat propriul record : 140 kg (v.r. 137,5 kg).

La puțină vreme după reușita clujeanului **VASILE DEAC** (Steaua), campionul categoriei supergrea, tot din cea de a treia încercare, și-a învins propriu-i record la același stil (smuls), fixînd bara ce cîntărea 147,5 kg (v.r. 145 kg). Dar, noul record a „trăit" puțin timp. Simțindu-se foarte bine, stelistul (antrenor prof. **Ștefan Achim**) a cerut greutăți pentru 150 kg. El a fixat cu destulă siguranță bara deasupra capului, demonstrînd că mai are însă suficiente resurse. Mergînd pe același drum, tînărul descoperit acum cîțiva ani de antrenorul sibian **Toma Oprea Popa** poate face pași însemnați pe drumul performanței. Iată primii clasați la „smuls" — **semigrea : 1. GH. STOICESCU (Steaua)** 132,5 kg, 2. **Gh. Teleman** (Olimpia Buc.) 130 kg, 3. **I. Orosz** (CSM Cluj) 115 kg; **grea : 1. S. HERGHELEGIU** 140 kg, 2. **C. Popescu** (Steagul roșu Bv.) 130 kg, 3. **M. Parapancea** (Steaua) 122,5 kg ; **supergrea : 1. V. DEAC** 147,5 kg, 2. **St. Kreicic** (CSM Cluj) 125 kg, 3. **N. Băncilă** (Rapid) 110 kg.

Primii clasați la „aruncat" — **semigrea : 1. ST. PINTILIE (Minerul Lupeni)** 165 kg, 2. **Gh. Stoicescu** 157,5, 3. **Gh. Teleman** 157,5 kg **grea : 1. S. HERGHELEGIU** 185 kg **(nou record)**, 2. **G. Popescu** 167,5, 3. **M. Parapancea** 167,5 ; **supergrea : 1. V. DEAC** 187,5 **(nou record)** și din a 4-a încercare — 192,5 kg, 2. **St. Kreicic** 160 kg, 3. **I. Vlădăreanu** (Olimpia) 155 kg ; **„total" — semigrea : 1. GH. STOICESCU** 290 kg, 2. **Gh. Teleman** 287,5, 3. **St. Pintilie** 280 kg ; **grea : 1. S. HERGHELEGIU** 325 **(nou record)**, 2. **C. Popescu** 297,5, 3. **M. Parapancea** 290 kg ; **supergrea : 1. V. DEAC** 335 kg **(nou record)**, 2. **St. Kreicic** 285 kg, 3. **I. Vlădăreanu** 265 kg.

Mihai TRANCĂ

RUGBY

ÎN DIVIZIA A, SCORUL ETAPEI LA SIBIU : C.S.M. — PRECIZIA 22-0...

La juniori : Clubul sportiv școlar — Farul 13-13 !

Rugbyul a fost prezent duminică pe... trei scene : una a campionatului diviziei A, alta a calificărilor pentru prima divizie și în fine cea a campionatului național al juniorilor, aflat în faza semifinalelor. Așadar, o duminică plină, extrem de interesantă, cu multe partide frumoase.

● Pe „Parcul copilului", Grivița Roșie, cu o formație tot mai omogenă de la o etapă la alta, a făcut un joc foarte bun în compania Gloriei. Rezultatul putea fi mai concludent decît 16—6, dacă din min. 56 partida nu ar fi avut de suferit de pe urma unor eliminări dictate cu prea multă ușurință (St. Popescu și Ciocan de la Gloria, respectiv Simion și Al. Pop). Grivița Roșie s-a impus atît pe înaintare cît și pe treisferturi, printr-un joc inteligent și mai ales percutant. Așa se explică și avantajul luat la un moment dat, prin cele trei încercări realizate, în ordine, de **Negoiescu, Stoica Ienciu** și **Comănici**, dintre care două transformate de **Simion**. Gloria a redus din handicap abia către finalul partidei, prin **Briceag**, autor a două lovituri de pedeapsă.

Cu această victorie, Grivița Roșie trece pe locul 5, onorabil dacă tinem seama de faptul că în toamnă au fost introduși în lot nu mai puțin de 8 juniori. Cu alte cuvinte, „experimentul Moraru-Demian" se dovedește a fi inspirat **(T. St.)**.

● Sportul studențesc n-a reușit să cîștige meciul cu „Poli" Iași, deși a evoluat în fief-ul său. Elevii **ing. Gheorghe Drobotă** au jucat — circa 60 de minute — mai bine decît gazdele. Scorul 1-a deschis echipa bucureșteană, prin **Iordănescu** (lov. ped.) în min. 5, dar **Bors** a realizat o încercare (min. 23) transformată de **Topa**, astfel că studenții ieșeni au întors rezultatul. Numai prin eforturi disperate, în ultimele 20 de minute de joc, gazdele au reușit să egaleze **(Crăciunescu** — lov. ped.), după ce ambele formații au ratat deseori.

De remarcat cursa Politehnicii, care **n-a pierdut nici una din ultimele 6 partide susținute**, fie acasă, fie în deplasare. Mîna forte a antrenorului Gh. Drobotă se face simțită din plin. **(M. F.)**.

● **„U" Timișoara — Farul 15—6 (6—0).** Rugbyștii gazdă au dominat tot timpul, au jucat la mînă, dar au ratat copios prin **Răscanu, Suciu, Peter** și **Predoi**. Oaspeții s-au apărat ferm și uneori au jucat destructiv. Realizatori : **Ghețu** și **Popovici** — cîte o încercare, **Răscanu** — drop, **Ceaus** și **Chiciu** — transformări pentru „U", respectiv **Cristea** — o încercare transformată de **Bucos**. A condus foarte bine **René Chiriac. (Petru ARCAN**, coresp. județean).

Rezultatele tehnice din divizia A : Grivița Roșie — Gloria 16—6 (12 — 0) ; Sportul studențesc — „Poli" Iași 6—6 (3—6) ; „U" Timișoara — Farul 15—6 (6—0) ; C.S.M. Sibiu — Precizia Săcele 22—0 (16—0) ; Știința Petroșani — Dinamo 10—6 (7—3) ; C.S.M. Suceava — Rulmentul Birlad 4—8 (0—4). Meciul **Vulcan — Steaua 3—27 (0—21)** s-a jucat vineri.

CLASAMENT :

1.	Steaua	22	19	2	1	470:103 62
2.	„U". Timișoara	22	17	0	5	277: 96 56
3.	Dinamo	22	13	3	6	219:141 51
4.	Știința Petroș.	22	12	4	6	210:110 50
5.	Grivița Roșie	22	10	5	7	246:140 47
6.	Poli Iași	22	9	7	6	165:172 47
7.	C.S.M. Sibiu	22	10	4	8	130:112 46
8.	Farul Cța.	21	10	3	8	237:136 44
9.	Rulmentul Brl.	21	9	1	11	111:175 40
10.	Sp. studențesc	22	7	4	11	160:188 40
11.	Vulcan	22	9	0	13	143:240 40
12.	Gloria	22	3	6	13	146:278 34
13.	Precizia	22	2	3	17	72:304 29
14.	C.S.M. Suceava	22	1	2	19	93:458 25

Țibuleac (Gr. Roșie), neobosit, ca în prima tinerețe, conduce balonul, cu pictorul, către buturile adverse, urmărit cu atenție de jucătorii Gloriei...
Foto : T. MACARSCHI

● **C.S.M. Suceava — Rulmentul Birlad 4—8 (0—4).** Joc de mare luptă. Bîrlădenii, mai rutinați, au cîștigat pe merit. Au marcat : **Cristea** — două încercări pentru Rulmentul, respectiv **Ștefu** — o încercare. A arbitrat foarte bine **Aurel Gageatu. (Constantin ALEXA**, coresp. județean).

★

În turneul de calificare pentru divizia A :

Agronomia Cluj — Constructorul București 25—6 (15—6) ; Chimia Năvodari — U.R.A. Tecuci 14—9 (6—0).

★

În semifinalele campionatului național de juniori :

Clubul sportiv școlar București — Farul Constanța 13—13 (4—3) ; Școala sportivă nr. 2 București — Grivița Roșie 6—3 (0—3).

HANDBAL

(Urmare din pag. 1)

Alexandrescu pentru I.E.F.S. Meciul a fost condus corect de cuplul de arbitri craioveni **V. Cojocaru** și **I. Mihăilescu. (V. POPOVICI-coresp.)**

UNIVERSITATEA TIMIȘOARA — URIVERSITATEA BUCUREȘTI 12—11 (8—8). A fost un joc de mare luptă, dominat de ambiția celor două echipe, fiecare din ele dorind să cîștige. Din acest motiv, partida a furnizat multe momente palpitante și a avut spectaculoase răsturnări de scor. Timișorencele, dovedind o pregătire fizică superioară, au putut să atace insistent în finalul meciului și să obțină o victorie muncită. Echipa oaspe a avut momente cînd a deținut inițiativa și cînd a condus destul de clar: 6—3 (min 10) și 11—8 (min. 39). Gazdele, cum spuneam, au avut puterea de a egala și chiar de a prelua conducerea (min. 48). De notat că la scorul de 12—11 pentru Universitatea Timișoara, Furcoi („U"București) a ratat o aruncare de la 7 m. Au înscris: **Metzenrath** (7), **Ibadula** (2), **Onofraș, Rigo** și **Popa** pentru învingătoare, **Arghir** (4), **Furcoi** (2), **Iordache** (2), **Dobîrceanu, Popa** și **Dumitru** pentru învinse. Au condus **Gh. Lungu** și **H. Boschner** — ambii din Brașov. **(P. ARCAN — coresp. județean).**

RAPID BUCUREȘTI — VOINȚA ODORHEI 9—9 (4—6). Meciul a fost în permanență echilibrat, cu toate că oaspetele au condus în majoritatea timpului. Ele au avut la un moment dat, în repriza secundă, chiar un avantaj ce părea hotărîtor: 8—5 (min. 39). La acest scor, Ana Stănișel (Rapid) a ratat o aruncare de la 7 m (ea repetînd... figura și în finalul jocului!). În ultima parte, feroviarele, mai insistente, au egalat: 8—8 (min 43), au preluat conducerea (9—8, min. 45), dar jucătoarele din Odorhei au reușit, la rîndul lor, să egaleze: 9—9, scor cu care partida s-a încheiat. Au înscris: **Stănișel** (3), **Amarandei** (2), **Crișu, Rusoiu, Gheorghe, Constantin** pentru Rapid, **Mikloș** (6), **Teglaș, Balint, Szasz** pentru Voința. Au condus **M. Andrei** și **V. Rădulescu**, ambii din Craiova. **(D. DIACONESCU — coresp.).**

CONSTRUCTORUL TIMIȘOARA — MUREȘUL TG. MUREȘ 16—10 (6—6). Echipa oaspe a rezistat doar o repriză. Cele mai multe puncte au fost înscrise de: **Oțoiu** (5), **Kaspari** (4) — Constructorul, **Buta** (3), **Frîncu** (3) — Mureșul. A condus cuplul reșițean **A. Munteanu** și **Șt. Micloș.**

I.E.F.S. — NOUA CAMPIOANĂ A ȚĂRII

MASCULIN

VOINȚA BUCUREȘTI — INDEPENDENȚA SIBIU 22—14 (10—8). Partida nu s-a ridicat la nivelul pretențiilor unui joc de primă categorie, chiar dacă ploaia a influențat în bună măsură comportarea jucătorilor. Totuși, handbaliștii de la Voința s-au arătat superiori, știind să se descurce mai bine în finalizarea acțiunilor (în acest sens a excelat **Roșescu**) pe terenul alunecos. Cele mai multe puncte : **Dima** (13) și Roșescu (7) — Voința, **Oană** (7) — Independența. Au condus **D. Purică** și **V. Erhan** — Ploiești. **(GH. ANDREIȚĂ — coresp.).**

MINAUR BAIA MARE — UNIVERSITATEA CLUJ 25—15 (11—8). Meciul a fost peste măsură de dur (în total 7 eliminări : 5 Minaur și 2 Universitatea), ceea ce și explică abundența aruncărilor de la 7 m (13) dictate de cei doi arbitri. Cele mai multe goluri : **Pantiru** (9), **Palko** (9) — Minaur, **Popa Săvîștean** (4), **Chircu** (3) — Universitatea. Au condus **V. Căpățînă** și **M. Weisselbaum** — Timișoara.

TIMP VARIABIL — REZULTATE LA FEL !

HIPISM

Rezultatele reuniunii au punctat semnificații variabile, ca și starea vremii de la Ploiești, dar nu în raport direct cu aceasta. Au fost recomandați să cîștige de către performanțele anterioare : Cascada, Veranda, Begonia și Măcieș. N-au îndeplinit aceleași condiții — deși conduși foarte

fotbal

ÎN VESTIARE, CÎND EMOȚIILE S-AU RISIPIT...

Mai este puțin pînă la începerea meciului și o înțelegere mutuală ține departe de cabina română orice privire sau ureche indiscretă. Doar Valentin Stănescu iese din cînd în cînd pe culoar, inspiră adînc și dă drumul la aer cu șuierat zgomotos. Își potolește emoția, desigur. Iată însă că vine și vremea „încălzirii" de rigoare, se iese în monom, cu toții au fălcile strînse, o încordare firească împietrește atmosfera...

Peste o jumătate de oră, cele două echipe se întîlnesc în capul tunelului de acces spre terenul de joc. Din cele două tabere se strecoară priviri scurte, furișate; ni s-a părut nouă sau antrenorul Buschner îl fixează mai îndelung, mai temător, mai circumspect pe Dobrin? Nu e cazul unor intervenții reportericești, pixul rămîne cuminte în buzunar, ne dăm perfect de bine seama că istoria acestui meci de mare miză nu se poate „scrie" decît pe gazon și nu se poate relata decît la urmă, la cabinele în care a rămas deopotrivă teamă și speranțe...

După 45 de minute, înregistrăm primele declarații (spontane). Au fost rostite la distanță, în timp și în spațiu, dar în gura lui Dumitrache și Radu Nunweiller au răsunat întocmai: **„Mare noroc au avut, putea fi 2—0 pentru noi!"...**

În fine, în min. 90. Buschner părăsește primul terenul, e solitar, trist, îngîndurat, cu capul între umeri, pare mai mic și mai firav decît este, în întunericul și imensitatea tunelului. Îi respectăm tăcerea. Ne îndreptăm, firesc, spre vestiarul românesc. Inutil să mai descriem explozia de bucurie, îmbrățișările, sărutările celor victorioși. VALENTIN STĂNESCU tună, se rostogolesc din pieptul lui voinic cuvinte afectuoase, de felicitare și laudă.

Îl interpelăm. Nu poate vorbi mult, obosit de atîta satisfacție: **„Băieții au jucat foarte bine, disciplina tactică a fost riguros respectată. Superioritatea noastră la mijlocul terenului a decis rezultatul. De ce l-am schimbat pe Marcu? În momentul acela nu mai era nevoie de un jucător eminamente ofensiv. Îmi trebuia cineva care să mai vină și la mijlocul terenului. Așa cum mă așteptam, echipa R.D.G.-ului și-a onorat reputația. A demonstrat o capacitate fizică remarcabilă, forțîndu-și energic șansa în ultima parte a meciului".**

Și mai departe: RADU NUNWEILLER (pe fața căruia se văd urmele marelui efort depus): **Jucînd numai așa, foarte bine, cu mare dăruire, cu un pronunțat simț colectiv, puteam obține victoria".** DOBRIN: **„M-am pregătit cu sîrg pentru această întîlnire, de o lună de zile nu am băut nici măcar un pahar de bere. Meciul următor cu R.DG.-ul, în deplasare, va fi mai ușor pentru noi, pentru că ei vor trebui să atace și întotdeauna lucrul acesta este mai dificil".** RĂDUCANU: **„În prima repriză m-am accidentat, la pauză mi s-a făcut o injecție ca să pot rămîne în teren. Adversarii nu au tras des la poartă, dar cînd au făcut-o au șutat zdravăn, credeți-mă".** DUMITRU: **„După 15 minute m-am enervat că nu-mi ies pasele, m-am mobilizat, și lucrurile nu au ieșit rău pînă la urmă. Credeam că jucătorii din R.D.G. au un potențial ofensiv mai ridicat".**

La plecare, spre cabina R.D.G.-ului îi solicităm impresiile lui ION ALEXANDRESCU, secretar general în F.R.F.: **„De mult nu am mai văzut echipa noastră evoluînd așa de bine. Băieții, fără excepție, au jucat matur, tehnic, inteligent. R.D.G.-iștii au avut o șansă considerabilă la cîteva ocazii bune ale noastre de a marca, în orice caz măiestria lor în a închide culoarele de acces spre propria poartă este remarcabilă"...**

★

În vestiarul echipei R. D. Germane este greu de intrat. Oaspeții se scuză și argumentează, că potrivit unei tradiții, după toate meciurile are loc o scurtă analiză cu jucătorii și se discută perspectivele viitoarelor întîlniri. De fapt, discuțiile jucătorilor din echipa oaspe nu durează mult. În ușa cabinei, GEORG BUSCHNER este așteptat de numeroși ziariști români și germani și, fără a i se pune o întrebare, antrenorul reprezentativei R. D. Germane ne spune: **„Echipa mai bună a cîștigat. Românii au fost mai incisivi, au luptat cu mare ardoare, în timp ce jucătorii noștri au evoluat la valoarea lor normală, abia după ce s-a înscris golul partidei. Ritmul de joc a fost impus de români. Ei au dictat tempoul la mijlocul terenului și din această cauză, atacul nostru nu s-a putut lega. Dumitru și Dumitrache mi-au plăcut cel mai mult, dar în general toată formația gazdă a jucat bine, lucru la care de altfel mă și așteptam. Și băieții mei au depus mari eforturi. Nu pot însă evidenția pe nimeni și nici să aduc vreo critică. Mijlocașul Lauck ar fi putut da mai mult și Blochwitz are poate pe conștiință golul, dar, vai, cine nu greșește într-un meci!... De acum înainte, misiunea noastră în C.M. a devenit mai grea".**

După Buschner iese și căpitanul echipei, BRANSCH. Afectat, firește, de înfrîngere, el spune că a avut mult de furcă cu Dumitrache, un tehnician fin, foarte periculos în fazele de finalizare. **„Dacă Blochwitz nu ar fi primit golul din propria-i neatenție scorul rămînea egal. Acum însă lupta pentru calificare continuă și este încă deschisă ambelor pretendente...**

În pauzele de așteptare din fața ușii vestiarului auzim și cîteva păreri ale ziariștilor oaspeți veniți la București.

WOLFGANG HEMPEL — crainicul reporter al Radiodifuziunii din R.D.G.: **„Ritmul impus de români a fost hotărîtor. Jucătorii germani chiar cînd au fost în posesia balonului, nu au știut să lege compartimentele. Blochwitz a greșit astăzi, dar să nu uităm că în urmă cu 6 ani, tot el ne-a cîștigat meciul de la București apărînd penalty-ul executat de Sasu...".**

În fine, ultima „haltă" o facem în vestiarul arbitrilor. Austriacul ERICH LINEMAYR: **„Ritmul de joc impus de gazde a fost hotărîtor. Ocaziile au fost de partea lor, ca și aproape întreg cursul meciului. După 1—0, firește meciul s-a echilibrat, dar nu s-a mai modificat nimic pe tabela de marcaj. De la învingători mi-au plăcut Sătmăreanu și Dumitrache, de la oaspeți, Sammer și Bransch. După meciul de astăzi, lupta pentru primul loc în clasamentul grupei a IV-a a devenit mai pasionantă".**

Ion CUPEN
Ion OCHSENFELD

ECHIPA NAȚIONALĂ PE DRUMUL AȘTEPTATEI REVITALIZĂRI

Foarte activ ieri, Dumitrache a semănat în repetate rînduri panică în careul advers. În imaginea de față, el a reluat cu capul, spre poartă, o minge centrată de pe aripa dreaptă

(Urmare din pag 1)

s-a dovedit utilă, eficace pentru partenerii noștri de întrecere de ieri pentru că **în întreaga primă repriză echipa României, deși atacă, atacă și iar ataca, se izbea de defensiva adversă ca de o redută inexpugnabilă.** Ca urmare, au lipsit practic, fazele de gol, acțiunile formației române devenind la un moment dat, stereotipe, mai ales că centrul defensivei adverse era de-a dreptul baricadat iar pe aripi Troi și — mai ales — Marcu, întîrziau în a-și găsi posibilitățile de expresie. În aceste condiții, echipa României a încercat pe două căi: **prin acțiuni individuale ale apărătorilor** (nesupuși severului „om la om" al adversarului), ceea ce a permis lui Dinu, Deleanu, Dumitru, să se evidențieze sau **prin „croșetări" de genul celor întreprinse de Dumitrache** de cîteva ori, dar care n-au izbutit prin pădurea de apărători din fața porții lui Blochwitz. Din același motiv, **nici cele cîteva „un-doi"-uri promovate de Radu Nunweiller n-au adus soluția.**

CONCLUZIILE UNEI PRIME REPRIZE

Așa încît primele 45 de minute n-au cunoscut efectiv, decît două momente de „mare scînteie" la poarta oaspeților, plonjonul cu capul al lui Nunweiller și reluarea lui Dumitrache (peste bară), la riposta lui Blochwitz în urma „bombei" lui Dumitru. A fost, în general, **o repriză care a aparținut net echipei române.** Incurajatoare, prin potențialul de joc arătat, în general, de „tricolori" dar, în același timp, îngrijorătoare prin incertitudinile pe care le lăsa să planeze asupra reușitei ulterioare și — de ce n-am spune-o — prin fiorii pe care ni-i strecurase de cîteva ori unele contraatacuri adverse, periculoase nu atît prin măiestria lor cît prin încărcătura atletică și prin conjunctura decurgînd din „setea de teren advers" a apărătorilor români.

CEA MAI FRUMOASĂ PARTE A MECIULUI

După pauză, jocul a păstrat un timp același aspect. Dar, chiar din primele minute de după reluare, din avalanșa de cornere, acordate prin salvări de ultim moment, de la poarta lui Blochwitz, se vedea că, în balanța meciului, pe talgerul nostru ponderea crește! A venit apoi Dumitrache cu acea demonstrație de agilitate, în agățarea mingii aruncate imprecaut de Blochwitz și cu șutul acela viclean care a adus golul și, practic, conturile erau încheiate. De acum, după aceleași reguli ale competiției, **echipa R. D. Germane a abandonat redutele eșalonate, ieșind mai mult la atac, încercînd egalarea.** A urmat **cea mai frumoasă perioadă a meciului,** pentru că acum echipa noastră juca **mai descătușată nervos și pe spații mai largi.** Jocul lui Radu Nunweiller cu marea lui inteligență fotbalistică, a căpătat valențe noi, Dumitru a redevenit componentul unui cuplu de mijlocași care va domina, desigur, o certă epocă a echipei noastre naționale, Dumitrache — cu mai mult spațiu de acțiune — a confirmat că virtuozitatea poate pune în dificultate forța, Troi și Marcu au început să fie extremele dorite. **În jocul echipei noastre s-au simțit acum echilibrul, soliditatea, maturitatea.** Apărarea s-a efectuat calm (Dinu a procedat cu înțelepciune jucînd acum un fundaș central clasic), pe alocuri s-a păstrat mai îndelung balonul pentru a tempera spiritul ofensiv revalorizat brusc de oaspeți. În atac s-au întreprins acțiuni colective variate — regizate de Nunweiller, ieri cel mai bun jucător de pe teren — și ocaziile de gol au fost mult mai numeroase, unele dintre ele (Troi, Marcu) goluri gata făcute. Este într-un fel, păcat că ele n-au fost exploatate pentru că realmente **echipa României merita să fie răsplătită printr-un scor mult mai confortabil** pentru acest joc, pe care l-a condus tot timpul și care i-a adus — doar într-o singură repriză, cea secundă — un raport de cornere rar întîlnit în meciuri interțări, de 12—3!

NOTĂ BUNĂ ȘI PREGĂTIRII FIZICE

Nu ne vom încheia cest comentariu fără a sublinia **și buna pregătire fizică a echipei.** Este clar că între o formație care se apără, și deci face economie de efort, și alta care atacă tot timpul, cea solicitată mai mult este cea de-a doua, în cazul în speță cea română. Cu toată această mare solicitare, fizică și nervoasă, la care a fost supusă de dinamica jocului, echipa României n-a terminat cu un potențial redus față de start; dimpotrivă, așa cum s-a văzut, ea s-a mișcat mai mult în teren tocmai în final. Este urmarea bunei pregătiri fizice a echipei, dar... ce poate face această pregătire dacă nu e susținută și de ambiție, de forța morală? Or, ieri, nici aceste calități n-au lipsit echipei noastre! Le-a etalat, chiar din plin...

★

Deocamdată atît, despre acest meci care confirmă că echipa noastră s-a angajat ferm pe drumul bun, al revitalizării sale. Alte discuții în numerele viitoare. Discuții și învățăminte, cu atît mai necesar a fi extrase cu cît meciul cu R.D.G. mai are și... un retur!

FILMUL JOCULUI

(Urmare din pag 1)

al lui Dobrin și un șut, din dezechilibru, al lui Nunweiller menține (min. 25) alerta la poarta oaspeților, dar publicul începe să dea semne de nerăbdare.

Dinu și Dumitru simt tensiunea tribunelor, lansează, des, pase lungi, însă fără suficientă adresă. În min. 31, o rapidă manevră a oaspeților îl repune pe Peter Ducke în poziție de șut; din colțul drept al careului de 16 m, acesta trimite înșelător, cu efect, în stînga lui Răducanu care salvează în ultimă instanță.

Reținut și neinspirat o bună bucată de vreme, Dumitru iese din anonimat în min. 39 cînd șutul său, expediat de la aproximativ 30 m, este respins cu dificultate de Blochwitz în picioarele lui Dumitrache, care, speriat, parcă, de ocazia ce i se oferă, reia, din apropiere, alături de poartă.

A fost ultima fază notabilă a acestei prime reprize, pe parcursul căreia precipitata dominare a formației noastre n-a putut desface decît rareori defensiva hotărîtă a oaspeților.

Toate speranțele rămîn pentru repriza secundă. Tricolorii încep la fel de puternic și cu un plus de claritate în apropierea „16"-lui advers. În min. 48, la o lovitură liberă (de la 20 m), Dumitru trimite cu puțin alături de poartă; în min. 50, pasa trimisă în adîncime de Dinu îl găsește demarcat în careu pe Dumitrache, dar mingea șutată de acesta, dintr-o bucată, este deviată în corner de Sammer. În acest minut (50), vor fi trei cornere consecutive care, parcă, anunță și golul cel mult așteptat. Destul de siciit, Blochwitz își pierde din calm; *la o minge recuperată de el, la circa 10 m de poarta sa, lateral dreapta; intenționează s-o repună, repede, la un coechipier, însă greșește și o trimite spre DUMITRACHE, aflat la circa 25 m de poartă; înaintașul nostru amortizează balonul din aer cu stîngul, îl trece pe celălalt picior, după care, rapid (văzuse poarta părăsită), îl trimite cu precizie, în plasă. Tardivă, acum, încercarea disperată a lui Blochwitz de a mai ajunge mingea.* 1—0 PENTRU ROMÂNIA, în min. 54 și, mai eliberați din strînsoarea emoțiilor — după gol — tricolorii „leagă" mai des și mai clar acțiuni periculoase în careul advers. În min. 55, autorul golului își face „numărul de la Guadalajara", croșetînd, în stilul său, trei apărători ai lui Buschner, mai puțin siguri pe ei după deschiderea scorului.

Întreg jocul capătă o altă culoare, mai ales că și oaspeții, țintind acum egalarea, se grăbesc mai mult, se văd mai des în atac. În min. 62, P. Ducke scapă frontal, dar cînd să șuteze e deposedat, în extremis, de Dinu care acordă corner. În min. 63 și 68, antrenorul oaspeților operează două schimbări, trimițînd în teren pe Vogel și Pommerenke: primul, un înaintaș cu experiență, cel de-al doilea, un mijlocaș de atac. Totuși, ocazia clară de gol o semnalăm (min. 67) la poarta lui Blochwitz: cu o pasă inteligentă, trimisă în adîncime, cu efect, printre doi adversari, Nunweiller îl găsește liber pe Troi care, însă, se precipită și nu reușește să aleagă cea mai bună continuare. Emoții (min. 72) la poarta lui Răducanu, asaltată de trei cornere consecutive.

Două minute mai tîrziu, Sătmăreanu se complică (în loc să degajeze terenul), ezită și e deposedat de Streich care, de la circa 14 m, lateral stînga, trimite alături de poarta părăsită de Răducanu. În min. 75 Dumitru șutează, de la 30 m, prin surprindere, dar mingea ocolește, cu puțin, poarta. Mare ocazie de gol, în min. 77: Dumitrache îl servește, în careu, pe Marcu care, după ce ezită, reia de la 5—6 m, într-un apărător care acordă corner. Un minut mai tîrziu, Marcu este înlocuit cu Țarălungă. În min. 79, la o excelentă pasă a lui Dobrin, Dumitrache își prelungește prea mult balonul, care iese dincolo de linia de fund. Fazele se succed cu repeziciune de la o poartă la alta și, în min. 80 și 81, Sătmăreanu (dublaj perfect, intercepție promptă) și Răducanu rezolvă în extremis. Minutele trec, formația oaspete dă semne de nervozitate și lui Seguin i se va arăta cartonașul galben, după ce în prima repriză îl văzuse Peter Ducke. Ultimele emoții la poarta lui Răducanu: Pommerenke, lansat pe aripa dreaptă, centrează în careu, spre punctul de la 11 m, de unde Kreische reia cu capul, plasat; Răducanu este la post și reține cu siguranță.

Puțin mai tîrziu, uralele celor aproximativ 70 000 de spectatori acoperă ultimul fluier al arbitrului austriac Linemayr. Tricolorii au obținut o victorie la limită, dar pe deplin meritată.

Emoții la poarta lui Blochwitz: Troi a trimis înalt, în apropierea careului mic, de unde Radu Nunweiller a reluat, din plonjon, cu capul pe direcția porții.

ÎN DIVIZIA B, CÎTE DOUĂ ECHIPE, LA EGALITATE, ÎN FRUNTEA CLASAMENTELOR

SERIA I: POLITEHNICA IAȘI — ÎNVINSĂ LA OLTENIȚA

METALUL BUCUREȘTI — METALUL PLOPENI 2—0 (1—0). Joc de uzură, dominat de bucureșteni. Oaspeții s-au apărat, în general, bine și au ripostat uneori periculos, dar incursiunile lui Florea și Spiridon nu au fost susținute de colegii lor. Ambele goluri au fost contestate, nejust, de jucătorii de la Plopeni. La primul — în min. 28 — la centrarea lui Viță, balonul a fost oprit cu mîna de Spiridon, în careu, și Georgescu a transformat penalty-ul. La al doilea, oaspeții au reclamat ofsaid, dar Rădoi (min. 85) se afla în fața fundașului advers cînd a pornit în acțiune, a intrat în careu și a marcat. A arbitrat bine S. Drăgulici — Drobeta Tr. Severin. **(D. NEGREA).**

S. N. OLTENIȚA — POLITEHNICA IAȘI 2—1 (1—0). După cum s-a desfășurat jocul (simbătă după-amiază pe stadionul din Oltenița), rezultatul întîlnirii nu constituie o surpriză. Studenții au evoluat la un bun nivel doar în unele perioade și, în special, spre sfîrșitul meciului. În rest, ei au practicat un joc fără orizont, făcînd eforturi de a nu primi goluri mai multe. Localnicii au valorificat din plin avantajul terenului, avînd inițiativa în marea majoritate a timpului. În prima repriză, după ce Politehnica a ratat posibilitatea de a deschide scorul (Amarandei — min. 29 și 36; Goliac — min. 38), Enculescu (min. 43) a înscris primul gol. În repriza secundă, Fildiroiu (min. 55) a ridicat avantajul echipei S.N.O. la două goluri, ca apoi Simionaș (min. 69) — să reducă de bine și au contraatacat periculos. Golurile au fost înscrise de I. Ionică (min. 27), Grozea (min. 41), respectiv Nedelcu (min. 61). V. Murgășan — București a arbitrat foarte bine. **(V. ȘTEFĂNESCU,** coresp.).

CHIMIA RM. VÎLCEA — PROGRESUL BUCUREȘTI 0—0. Chimia a dominat, dar nu a reușit să finalizeze nici una dintre acțiunile ofensive. Bucureștenii nu au evoluat la nivelul așteptat. Satisfăcător arbitrajul lui Gh. Blau — Timișoara. **(D. ROȘIANU,** coresp.).

DUNĂREA GIURGIU — ȘTIINȚA BACĂU 3—0 (1—0). Joc de bună factură tehnică, în care localnicii s-au impus din primele minute. Oaspeții au fost periculoși pe contraatac. Autorii golurilor: Sandu (min. 18 și 52) și Buduru (min. 88). A condus corect Z. Drăghici — Constanța, **(Tr. BARBĂLATĂ,** coresp.).

DELTA TULCEA — C.S.U. GALAȚI 2—0 (1—0). Pe alocuri, datorită mizei jocului („evadarea" din zona retrogradării), jucătorii nu și-au stăpînit nervii și arbitrul N. Petriceanu — București, care a condus excelent, a eliminat pe Stănăgui (Delta) și pe Rențea (C.S.U.) de Panait (min. 41). **A arbitrat foarte bine F. Kossuth — Buzău. (C. ENEA,** coresp.).

CEAHLĂUL P. NEAMȚ — PROGRESUL BRĂILA 1—0 (0—0). Localnicii, deși au dominat mai mult, au înscris de abia în final, în min. 86, prin Crețu. În min. 89, jucătorii Sebe (Progresul) și Bălu (Ceahlăul) au fost eliminați pentru lovire reciprocă. A condus foarte bine Gh. Popovici — București. **(C. NEMȚEANU,** coresp.).

1. Poli. Iași	25	13	5	7	45—22	31
2. Metalul Buc.	25	12	7	6	31—17	31
3. F.C. Galați	25	12	4	9	33—30	28
4. Progresul Buc.	25	8	9	7	21—19	27
5. Gloria Buzău	25	10	7	8	27—26	27
6. C.F.R. Pașcani	25	10	5	10	29—25	25
7. S.N. Oltenița	25	10	5	10	26—28	25
8. Metalul Plopeni	25	8	8	9	28—22	24
9. Știința Bacău	25	9	6	10	25—28	24
10. Chimia Rm. Vîlcea	25	9	6	10	29—33	24
11. Ceahlăul P. Neamț	25	7	9	9	21—24	23
12. Dunărea Giurgiu	25	9	5	11	27—32	23
13. Delta Tulcea	25	7	9	9	21—30	23
14. C.S. Tîrgoviște	25	7	8	10	17—23	22
15. Progr. Brăila	25	8	6	11	22—29	22
16. C.S.U. Galați	25	8	5	12	19—33	21

ETAPA VIITOARE (3 iunie): Delta Tulcea — Politehnica Iași (0—5), Metalul Plopeni — Dunărea Giurgiu (0—2), Progresul București — C.S. Tîrgoviște (0—2), Gloria Buzău — Ceahlăul P. Neamț (0—3), Știința Bacău — C.F.R. Pașcani (2—1), C.S.U. Galați — Metalul București (0—2), Chimia Rm. Vîlcea — S.N. Oltenița (1—4), Progresul Brăila — F.C. Galați (0—2)

Extrema stîngă bucureșteană Decu acționînd în careul oaspeților. Jucătorii Grecu, Giba și portarul Mărculescu (toți de la Metalul Plopeni) încearcă să îndepărteze pericolul. (Fază din partida Metalul București — Metalul Plopeni 2—0)
Foto: V. BAGEAC

SERIA A II-a: F.C. BIHOR, DATORITĂ GOLAVERAJULUI, A PRELUAT ȘEFIA

F.C. BIHOR — METROM BRAȘOV 1—0 (1—0). După ce oaspeții au ratat chiar în min. 1 posibilitatea de a deschide scorul, în minutul următor, Suciu a marcat unicul gol al meciului. În continuare, orădenii au irosit cîteva ocazii, prin Schiopu (min. 12), Agud (min. 58) și Lucaci (min. 76). A arbitrat bine A. Crișan — Arad. **(V. SERE,** coresp.).

C.S.M. SIBIU — POLITEHNICA TIMIȘOARA 0—0. Meciul s-a disputat simbătă după-amiază. Sibienii au dominat categoric (raport de cornere: 19—7 în favoarea lor), dar Firițeanu (min. 26), Schwartz (min. 40) și Floarea (min. 74) au ratat din poziții favorabile. A condus foarte bine C. Niculescu — București. **(Gh. TOPÎRCEANU,** coresp.).

C.F.R. TIMIȘOARA — METALUL DROBETA TR. SEVERIN 0-0. Înaintarea feroviară a evoluat foarte slab. Oaspeții s-au apărat bine. Foarte bun arbitrajul lui I. Cîmpeanu — Cluj. **(ST. MARTON,** coresp.).

NITRAMONIA FĂGĂRAȘ — C.F.R. ARAD 5—0 (2—0). Localnicii au practicat un joc frumos și totodată eficace. Golurile au fost realizate de Ioniță (min. 4), Kukla (min. 7, autogol), Drăgoi (min. 64), Feher (min. 78) și Filip (min. 84). A arbitrat foarte bine A. Văduvescu — București. **(V. LAZĂR,** coresp.).

METALURGISTUL CUGIR — OLIMPIA SATU MARE 2—2 (0—0). În prima repriză, gazdele n-au putut să-și valorifice dominarea teritorială, dar, după pauză, Baksi (min. 47) și Iancu (min. 80) au fructificat două ocazii. În continuare, sătmărenii au avut inițiativa și au restabilit egalitatea, prin Bocșa (min. 82) și Bathori II (min. 85). Foarte bun arbitrajul lui A. Munich — București. **(M. VÎLCEANU,** coresp.).

MINERUL BAIA MARE — CORVINUL HUNEDOARA 1—0 (0—0). Hunedorenii, în dorința lor de a pleca cu un punct, au practicat un joc dur și în primele 8 minute doi jucători localnici au fost accidentați: Stîncel — fractură a brațului și Șleam — entorsă. Superioritatea teritorială a Minerului a fost concretizată în min. 72, cînd Trifu a transformat un penalty. A condus bine E. Călbăjos — Cluj. **(T. TOHĂTAN,** coresp. județean).

GLORIA BISTRIȚA — OLIMPIA ORADEA 3—1 (1—0). Jocul a fost controlat în permanență de gazde. Autorii golurilor: Gocan (min. 45 din 11 m), Mureșan (min. 51), Nica (min. 73), respectiv Steiner (min. 90). A arbitrat bine **M. Stelian — Sighișoara. (I. TOMA,** coresp.).

ELECTROPUTERE CRAIOVA — MINERUL ANINA 2—0 (1—0). Craiovenii au dominat categoric. Golurile au fost realizate de Tacoi (min. 26 din 11 m) și Șarpe (min. 50). Foarte bun arbitrajul lui Gh. Vasilescu II — București.

1. F. C. Bihor	25	14	6	5	49—25	34
2. Poli. Timișoara	25	14	6	5	38—19	34
3. Minerul Baia Mare	25	11	6	8	30—19	28
4. Olimpia Satu Mare	25	12	7	6	34—21	27
5. Metrom Brașov	25	12	2	11	36—27	26
6. C.S.M. Sibiu	25	11	4	10	25—22	26
7. Nitramonia Făg.	25	12	1	12	39—35	25
8. Gloria Bistrița	25	10	4	11	24—26	24
9. Minerul Anina	25	11	2	12	25—36	24
10. C.F.R. Arad	25	9	4	12	27—34	22
11. Electroputere Cv.	25	10	2	13	24—34	22
12. C.F.R. Timișoara	25	9	4	12	19—31	22
13. Corv. Hunedoara	25	10	4	11	25—32	20
14. Met. Drobeta T.S.	25	9	2	14	20—36	20
15. Olimpia Oradea	25	7	5	13	25—39	19
16. Metalurg. Cugir	25	7	5	13	15—29	19

(N.R. Olimpia Satu Mare și Corvinul Hunedoara sînt penalizate cu cîte patru puncte).

ETAPA VIITOARE (3 iunie): Olimpia Satu Mare — Minerul Baia Mare (0—4), Olimpia Oradea — Electroputere Craiova (0—3), Minerul Anina — Nitramonia Făgăraș (0—3), Politehnica Timișoara — F.C. Bihor (2—2), Corvinul Hunedoara — C.S.M. Sibiu (0—3), Metalurgistul Cugir — C.F.R. Timișoara (0—1), Metrom Brașov — Gloria Bistrița (1—2), Metalul Drobeta Tr. Severin — C.F.R. Arad (0—2).

MECIURI AMICALE

STEAUA — SPORTUL STUDENȚESC 3—1 (3—0)

Programat inițial pe stadionul din „Regie", locul întîlnirii dintre cele două echipe a fost schimbat în ultimul moment, meciul jucîndu-se simbătă după-amiază, pe stadionul Ghencea.

Foarte mulți spectatori au fost derutați de schimbarea neașteptată, trebuind să facă cale întoarsă, iar cei mai inspirați au plecat spre terenul Stelei. În ciuda unor absențe de marcă în cele două echipe — ca Haidu, Sătmăreanu, Dumitru și Iordănescu (Steaua), Chihaia, Tănăsescu, Ciocîrlan, M. Sandu și O. Ionescu (Sportul studențesc) — cele două formații au practicat un joc frumos, cu multe faze create la ambele porți. Mai combinativi și plini de inventivitate, militarii și-au surprins adversarii de mai multe ori, înscriind prin **Voinea** (min. 20), **Vigu** (min. 35) și **Ștefănescu** (min. 40). În repriza secundă, Sportul studențesc a echilibrat jocul, dar n-a reușit să înscrie decît printr-o lovitură de la 11 m, executată de Lucaci (min. 80). **STEAUA:** Coman — Negrea, Hălmăgeanu, Ciugarin, Cristache — Vigu, Ștefănescu — Pantea, Tătaru, Voinea, Vlad. **SPORTUL STUDENȚESC:** Suciu (I. Vasile) — Jurcă, Cojocaru, Kraus (Cazan), Manea — Mihalache, Culda — Leșeanu, Cuperman, Moldoveanu, Lucaci.

V. IORDACHE

F. C. CONSTANȚA — RAPID 2—2 (2—0)

Pe stadionul 1 Mai din Constanța s-a disputat simbătă meciul amical între F. C. Constanța și Rapid. Prima repriză a fost dominată de constănțeni, care, au înscris prin Mărculescu (min. 7) și Caraman (min. 12). În repriza secundă oaspeții au echilibrat situația, reușind să înscrie prin Ene (min. 52) și Ionescu (min. 78 — autogol).

C. POPA — coresp. județean

PRONOSPORT

AȘA ARATĂ O VARIANTĂ CU 13 REZULTATE EXACTE LA CONCURSUL PRONOSPORT, ETAPA DIN 27 MAI 1973

I. România (A) — R.D.G. (A)	1
II. Delta Tulcea — C.S.U. Galați	1
III. C.F.R. Pașc. — C.S. Tg.-viște	1
IV. Ceahlăul — Prog. Brăila	1
V. Gloria B-ța — Olimp. Oradea	1
VI. Electroputere — Min. Anina	1
VII. Met. Cugir — Olimpia S.M.	X
VIII. Arezzo — Catania	1
IX. Brescia — Reggina	X
X. Genoa — Bari	1
XI. Lecco — Varese	X
XII. Novara — Ascoli	2
XIII. Reggiana — Perugia	2

FOND DE PREMII 301 808 lei

Plata premiilor se va face în Capitală începînd din 1 iunie pînă la 11 iulie 1973, inclusiv, iar în țară începînd din 4 iunie pînă la 11 iulie 1973 inclusiv.

ÎN CONCURSUL INTERNAȚIONAL DE TALERE DE LA BRNO

SKEETIȘTII ROMÂNI PE LOCUL III IN DOUĂ PROBE

La Brno (Cehoslovacia) s-a încheiat ieri o mare competiție internațională de talere dotată cu mai multe trofee, printre care **„Marele premiu al Europei"**, **„Marele Premiu al orașului Brno"** și **„Cupa U.I.T."**.

La întrecerile de trap (talere aruncate din șanț) au participat trăgători cu pușca de vînătoare din 14 țări, iar la skeet (talere aruncate din turn) 19 țări. Competiția de trap a fost dominată de către tiraliștii italieni, pe echipe, iar cea de skeet de către cei sovietici.

Tiraliștii români, care au concurat la Brno, au avut o comportare bună la proba de skeet, unde la cele două întreceri pe echipe, **„Marele Premiu al Europei"** și **„Cupa U.I.T."**, au ocupat un valoros loc trei. La trofeul Uniunii internaționale de tir, echipa română a fost formată din **Gh. Sencovici, G. Pintilie** și **D. Buduru**, iar în **„Marele premiu al Europei"** li s-a adăugat și **Al. Sencovici.** În clasamentul individual al „Marelui Premiu al orașului Brno", la skeet, **Gheorghe Sencovici** a ocupat locul 5 cu un rezultat bun, 193 de talere lovite din 200. Trebuie să menționăm ca locul trei, pe echipe, în „Cupa U.I.T." este o performanță valoroasă, mai ales că cei trei țintași români au realizat același punctaj ca și formația R. D. Germane, care a ocupat locul secund.

REZULTATE TEHNICE: skeet „Marele Premiu al Europei" (la 150 de talere cîte 4 trăgători în echipe): 1. U.R.S.S. 580 p, 2. Italia 579 p, 3. România 564 p, **„Cupa U.I.T."** (la 200 talere, cîte 3 trăgători în echipă): 1. U.R.S.S. 579 p, 2. R. D. Germană 561 p (la baraj), 3. România 561 p. **„Marele Premiu al Europei"** și **„Marele premiu al orașului Brno"** — individual: 1. I. Turanov (U.R.S.S.) 197 t din 200, 2. B. Sebasov (U.R.S.S.) 196 t, 3. N. Beneș (U.R.S.S.) 195 t... 5. Gh. Sencovici 193 t; Ceilalți tiraliști români: G. Pintilie 185 t, D. Buduru 183 t și Al. Sencovici 172 t. La juniori, a cîștigat Protasop (U.R.S.S.) cu 187 t, iar românul V. Petrovan s-a clasat pe locul IV cu 170 t.

La trap, atît **„Marele Premiu al Europei"** cît și **„Cupa U.I.T."** au revenit Italiei cu 572 t, respectiv, 570 t. În întrecerea individuală a terminat pe primul loc **G. Hoppe** (R.D.G.) cu 194 t, pe locurile următoare s-au clasat italienii G. Rosaiti 193 t și S. Basagni 191 t. Cei doi tiraliști români au avut o comportare modestă clasîndu-se pe locul 30 E. Panduru cu 173 t și 44 A. Marinescu cu 166 t. (la această probă au concurat 76 de țintași.

sportul în lume

REZULTATE MODESTE ÎN CONCURSUL ATLETIC „NARODNA MLADEJ"

SOFIA, 27 (prin telefon). În ultima zi a concursului internațional de atletism dotat cu „Cupa ziarului Narodna Mladej", tradiția ca întrecerile să se desfășoare pe timp nefavorabil nu s-a dezmințit, concurenții avînd de înfruntat o ploaie deasă și un vînt rece, fapt care a determinat ca să se înregistreze rezultate deloc bune.

La startul probei de 1 500 m bărbați s-au aliniat 23 de concurenți printre care și atleții români **Petre Lupan** și **Dumitru Tit.** Alături de **Nielsen** (Danemarca), **Lupan** a fost unul dintre animatorii cursei dar, cu 200 de metri înainte de linia de sosire, sportivul danez, avînd un finiș mai bun, a încheiat cursa pe primul loc (3:46,9), Lupan ocupînd locul secund în 3:47,7. Dumitru Tit a ocupat locul 5 cu 3:50,1.

Așteptată cu deosebit interes, proba de triplu salt a reunit 16 concurenți printre care și reprezentantul României, **Șerban Ciochină.** Vădit incomodați de noua pistă de tartan, săritorii au înregistrat rezultate mediocre. Proba a fost cîștigată de **Valsamidis** (Grecia) cu 16,20 m, pe locul secund clasîndu-se **Ciochină** cu 16,01 m (rezultat înregistrat în cea de a cincea încercare). Locul 3 a fost ocupat tot de un reprezentant al Greciei, **Tomas,** cu 15,61 m. La aruncarea ciocanului sportivul bulgar **T. Manolov** a reușit să ocupe primul loc cu 69,26 m, urmat de **Seidel** (R. D. Germană) 67,46 m și **Mutafsiadis** (Grecia) 63,76 m. Sportivul român **Tudor Stan** a avut doar două aruncări reușite, cea mai bună fiind de 63,22 m, rezultat cu care a ocupat locul 4.

Alte rezultate: **masculin, 400 m plat:** 1. V. Kasov (Bulgaria) 48,1; 2. N. Popov (Bulgaria) 48,3; 3. Fr. Șros (Cehoslovacia) 48,3; **3000 m obstacole:** 1. K. Hose (Cuba) 8:50,6; 2. M. Rigoberto (Cuba) 8:51,8; 3. C. Zoeltoft (Danemarca) 8:57,6. **Feminin, 400 m plat:** 1. T. Carmen (Cuba) 53,2; 2. S. Iordanova (Bulgaria) 53,4; 3. I. Szabo (Ungaria) 54,0; **ștafetă:** 1. T. Jiganova (U.R.S.S.) 55,36 m; 2. L. Mollova (Bulgaria) 55,06 m; 3. J. Jeliazskova (Bulgaria) 52,04 m; **1500 m plat:** 1. M. Moser (Elveția) 4:30,2; 2. B. Novakova (Bulgaria) 4:33,3; 3. H. Peșeva (Bulgaria) 4:35,6.

TOMA HRISTOV

PRIMELE PARTIDE DE DUBLU LA ROLAND GARROS

Fr. Jauffret va fi adversarul lui Ilie Năstase în optimi

PARIS, 27 (prin telefon). — Campionatele internaționale de tenis ale Franței au programat primele partide din turul doi al probei de dublu bărbați. Cuplul Ilie Năstase (România), Jimmy Conors (S.U.A.) a învins cu 6—2, 6—3 perechea Loyo Mayo (Mexic), Battegy (Franța). Într-o altă partidă: Barthes, Jauffret (Franța) — Marcu (România), Borisov (Bulgaria) 6—4, 6—2.

Tot duminică au continuat partidele turului trei (16-imi) din partea de sus a tabloului probei de simplu. Adversarul lui Ilie Năstase în optimile de finală va fi francezul Fr. Jauffret — cap de serie nr. 15 — care a dispus de compatriotul său P. Dominguez după cinci seturi: 6—1, 2—6, 6—2, 3—6, 6—0. Într-o altă partidă importantă, englezul R. Taylor l-a învins pe portoricanul Ch. Pasarel cu 6—2, 4—6, 3—6, 6—3, 7—5. Iată și alte rezultate: Kodes — Dibley 6—3, 6—4; 1—6, 6—1; Holecek — Pohmann 4—6, 3—6, 6—0, 7—6, 8—6; Gorman — Parun 6—4, 6—3, 6—3; Gerken — Vilas 6—1, 7—6, 6—1. În ultima partidă din turul doi, Stan Smith l-a întrecut pe J. McManus cu 7—5, 7—5.

O surpriză în turneul feminin: Tînăra tenismană cehoslovacă Marie Navratilova a eliminat-o pe americanca Nancy Gunther (favorita nr. 5): 6—3, 6—3! Alte rezultate: Margaret Court — Betty Stove 6—3, 6—2; Katja Ebbinhaus — Barbara Bostrom 6—2, 6—3; Evonne Goolagong — Natalie Fuchs 6—0, 6—3.

AGENDA SĂPTĂMÎNII

28—9.VI	CICLISM	Turul Angliei (amatori).
28—3.VI	TENIS	Campionatele internaționale ale Franței, la **Roland Garros.**
30—6.VI	MARȘ	Cursa Bordeaux — Paris.
30	FOTBAL	Finala C.C.E. (Ajax Amsterdam — Juventus Torino), la **Belgrad**; Labinoti Elbasan — A.S.A. Tg. Mureș, în Cupa Balcanică.
31—9.VI		Turneul final U.E.F.A. pentru juniori, în Italia.
1—9	BOX	Campionatele europene, la **Belgrad.**
1—3	LUPTE	Campionatele europene (greco-romane), la **Helsinki.**
2—10	SCHI	Congresul F.I.S., la **Famagusta** (Cipru).
	TENIS	Campionatele internaționale ale Italiei, la **Roma.**
2—3	SCRIMĂ	Turneu internațional de floretă masculin, la **Bologna**; patrulater Ungaria — România — Franța — Italia (spadă), la **Budapesta.**
	CANOTAJ	Regata internațională, la **Moscova.**
3	ATLETISM	Triunghiular R.F. Germania — România — Olanda, la **Burg Gretesch** (R.F.G.).
3	AUTO	Marele Premiu de la Monaco (C. M. — formula I), la **Monte Carlo.**
	CICLISM	Cursa Paris — Roubaix (amatori).
	FOTBAL	Algeria — Brazilia (amical), la **Alger.**

„INTERNAȚIONALELE" DE SCRIMĂ DE LA SOFIA

SPADASINUL CONSTANTIN DUȚU - PE LOCUL I!

SOFIA, 27 (prin telefon, de la trimisul nostru). Mai înainte de a mă ocupa de întrecerile pe echipe la floretă femei și spadă, permiteți-mi să consacru cîteva rînduri dramaticului epilog al probei individuale de spadă, asaltul de baraj susținut de reprezentantul țării noastre, **Constantin Duțu,** în compania trăgătorului sovietic **Karakian,** pentru locurile 1—2 în clasamentul final.

Deși Karakian a dat prima tușă, Duțu a dovedit un calm imperturbabil, s-a mișcat cu dezinvoltură și a punctat extrem de clar. El a egalat, a luat conducerea cu 2—1, iar cînd a fost la rîndul său egalat, a găsit mijloace potrivite pentru a lua din nou avans (3—2). După o dublă lovitură (4—3) Duțu a avut o acțiune fermă pe care a încheiat-o cu o tușă admirabilă: 5—3. Clasament final: **1. Duțu (România) 4 v.d.b., 2. Karakian (URSS) 4 v.d.b., 3. Paramanov (URSS) 3 v., 4. Madzolewski (URSS) 2 v., 5. Pongrat (România) 1 v., 6. Bărăgan (România) 1 v.**

Ultima zi a concursului internațional de scrimă din sala „Festivalna" a început cu întrecerea pe echipe a floretistelor, 4-ul României a evoluat în aceeași grupă cu echipele Cubei, Cehoslovaciei și Poloniei. În meciul cu Cuba, floretistele noastre au trebuit să se întrebuințeze serios pentru a-și adjudeca victoria: 9—6 (3—1, 3—1, 1—3, 2—1). Au punctat: Ardeleanu 3, Filip 3, Szabo 2 și Gîrbea, respectiv M. Rodriguez 2, N. Rodriguez 2 și Forbes 2.

În următoarea întîlnire, cu formația Cehoslovaciei, scor 9—2 pentru reprezentativa țării noastre (Draga 3, Szabo, Ardeleanu și Filip cîte 2, respectiv Radzova și Bitlova.

Al treilea meci, cu Polonia. Mai omogene, adversarele floretistelor noastre au cîștigat cu 9—7: Draga 3, Szabo și Ardeleanu cîte 2, Filip 0, respectiv Balon 3, Bebel, Staszak și Czihe cîte 2.

În urma acestor rezultate, echipa României s-a calificat, împreună cu cea a Poloniei, în turneul pentru locurile 1—4, alături de formațiile U.R.S.S. și Ungariei.

La spadă, România a figurat în aceeași grupă cu Bulgaria și Cuba. În primul meci spadasinii noștri au întrecut cu ușurință 4-ul bulgar, cu 9—2 (Bărăgan și Istrate cîte 3, Popa 2, Pongrat, respectiv Genowski și Jecov). Apoi, în partida cu Cuba, asalturi foarte echilibrate. Mansa I: 2—2. Ne detașăm în mansa a II-a (5—3), dar spadasinii cubanezi egalează la 6. Ajungem la 8—6, după un asalt viu disputat între Duțu și Cabrera (5—4).

Pînă la urmă, meciul de spadă România — Cuba s-a terminat la egalitate, 8—8, dar victoria a fost de partea noastră, datorită unui asalt-averaj mai bun.

În disputa pentru locurile 1—4, floretistele noastre au pierdut cu 9—7 meciul cu U.R.S.S., după ce au condus cu 6—4 și 7—5 (Draga, Szabo și Ardeleanu cîte 2, Filip, respectiv Kosteakova și Segheda cîte 3, Derajinskaia 2 și Cileasnova). Apoi, 9—4 cu Ungaria (Filip și Draga cîte 3, Szabo 2, Ardeleanu, respectiv Kopcsandy, Heiser, Soos și Simonfy).

Clasament: **1. U.R.S.S., 2. ROMÂNIA, 3. Polonia, 4. Ungaria.**

La spadă, epuizați după meciul cu Cuba, sportivii noștri au pierdut cu 4—8 meciul cu Ungaria (Duțu 2, Pongrat, Istrate — Muskowski și Kozunai cîte 3, Erdöss și Nagy) și cu 1—9 cel cu U.R.S.S. (Pongrat — Paramonov și Lukomski cîte 3, Valetov 2 și Modzalewski). Clasament: **1. Uniunea Sovietică, 2. Ungaria, 3. ROMÂNIA.**

Sebastian BONIFACIU

COMO: „FLORETA DE ARGINT" A REVENIT POLONEZEI URBANSKA

COMO, 27 (prin telefon). Tradiționalul concurs internațional feminin de scrimă dotat cu „Floreta de argint", desfășurat în localitate, timp de două zile, cu participarea a peste 100 de sportive, a revenit polonezei **Cristina Urbanska,** cu 3 victorii în turneul final. Au urmat-o suedeza **Palm** cu 2 v. și unguroaicele **Tordassi, Bobis** și **Karolfy.** Cea de a 6-a finalistă, tot o unguroaică, **Maros,** a ieșit din competiție, accidentîndu-se.

Reprezentantele țării noastre au evoluat pînă în semifinale, prin **Ana Pascu** și **Ecaterina Stahl.** Pascu a obținut victoria în asaltul cu **Ildiko Rejtö** (4—1), pierzînd, însă, la **Urbanska** (3—4) și **Maros** (2—4). Stahl n-a reușit să aibă inițiativa în nici unul din asalturile semifinalei, cu **Bobis, Karolfy** și **Ceretti.**

Celelalte două floretiste din delegație, **Ileana Gyulai** și **Magdalena Bartoș** au rămas în sferturi de finală. După o victorie clară, la italianca **Tomasini,** cu 4—0, Gyulai a pierdut discutabil următoarele două asalturi, la **Tordassi** și **Urbanska,** la limită în ambele cazuri (3—4).

Și Bartoș a debutat în sferturi cu o victorie comodă — 4—0 în fața floretistei elveține Régamey (4—0), dar, în continuare, n-a putut trece de incomoda floretistă suedeză, **Palm** (0—4) și nici de poloneza **Wozsinska** (2—4).

OLANDA - ROMÂNIA 4 - 3 ÎN TURNEUL DE POLO DE LA UTRECHT

UTRECHT 27 (prin telefon). Simbătă seara, la aproximativ 10 ore după ce încheiaseră victorioși partida cu Iugoslavia, poloiștii români au întîlnit în cel de al doilea meci al turneului internațional echipa Olandei. Resimțind eforturile depuse în partida anterioară, formația română a jucat de această dată mult mai slab. Reprezentanții noștri nu au mai înotat așa de mult, au înghesuit jocul la centru, dînd posibilitate gazdelor să se apere în mod organizat, iar în defensivă au comis greșeli (autorii celor mai grave I. Slăvei și V. Rus), care au însemnat de fiecare dată goluri la pasiv.

În primele reprize scorul a fost egal; apoi, olandezii au condus cu 3—1 și 4—2, cîștigînd în final cu 4—3 (0—0, 1—1, 2—0, 1—2). În ultimele secunde, echipa noastră s-a aflat în atac, **Cl. Rusu** a avut poziție bună de șut, dar a ratat. Gazdele au marcat 3 din cele 4 goluri din „6m în plus". Pentru formația română au înscris **Cl. Rusu** 2 (ambele din 4 m) și **Frincu** dintr-o acțiune personală. A condus corect **A. Fuchs** (Belgia).

Partida dintre **Iugoslavia** și **R. F. Germania** s-a încheiat la egalitate: 6—6 (2—0, 0—3, 0—0, 4—3). În urma acestor rezultate, în clasament conduce formația **Olandei** cu 3 p, urmată de cea a **României** cu 2 p (golaveraj 9—9), **R. F. Germania** cu 2 p (8—8) și a **Iugoslaviei** cu 1 p. În ultimul meci, **România** întîlnește **R. F. Germania,** iar **Olanda** joacă cu **Iugoslavia.**

Poloiștii bulgari sînt în frunte

BELGRAD, 27 (Agrepres). — La Hvar, în cea de-a 4-a zi a turneului de calificare pentru campionatul mondial de polo pe apă s-au înregistrat următoarele rezultate: Bulgaria — Grecia 7—6 (1—0, 2—2, 3—2, 1—2); Suedia — Austria 7—4 (3—0, 2—1, 0—1, 2—2); Anglia — Polonia 9—7 (3—1, 1—3, 3—2, 2—1). În clasament conduce echipa Bulgariei cu 7 puncte, urmată de Anglia 6 p, Grecia și Polonia cîte 4 p, Suedia — 3 p, Austria 0 p.

DE PE PISTELE DE ATLETISM

• La Poznan, sportiva poloneză Liudwiga Heminskaia a cîștigat proba de aruncarea greutății cu performanța de 18,09 m. În proba masculină de săritură în lungime, victoria a revenit lui Stanislaw Szudrowicz cu rezultatul de 7,80 m.

• Cu prilejul unui concurs atletic, la Bowling Green (Ohio), campionul olimpic în proba de 800 m la J.O. de la München, Dave Wottle, a terminat învingător în două probe: 880 yarzi în 1:50,7 și o milă în 4:02,5.

• Pe stadionul acoperit din Salt Lake City (Utah), atletul kenyan Kipchoge Keino a cîștigat cursa de două mile cu timpul de 8:53,7. Brian Oldfield (S.U.A.) s-a situat pe primul loc în proba de aruncarea greutății cu 21,61 m, cea mai bună performanță mondială „indoor". Leo Coleman a fost cronometrat în proba de 60 yarzi garduri în 6,9. În concursul feminin, Barbara Ferrell și-a adjudecat victoria în cursa de 60 yarzi plat cu timpul de 6,5, întrecînd-o pe Wyomia Tyus — 6,6. Mel Pender a egalat recordul mondial în proba de 60 yarzi cu timpul de 5,8.

• Competiția internațională de mars, desfășurată la Nancy pe distanța de 200 km, a fost cîștigată de atletul francez Hennebois, cronometrat cu timpul de 22h 58:24. Pe locurile următoare s-au clasat belgianul Alomaine — 23h 44:04 și francezul Anxionnat — 23h 56:22.

• Jim Bush, directorul tehnic al echipei Universității din Los Angeles (California), a fost numit antrenor principal al selecționatei de atletism a S.U.A., care va întreprinde un turneu în Europa și Africa. El va fi asistat de alți trei antrenori dintre care se remarcă Jim Banner. Acesta se ocupă cu pregătirile atleților Universității din Pittsburgh.

NOI STARTURI INTERNAȚIONALE ALE CICLIȘTILOR RUTIERI

Cea de-a 40-a ediție a Turului ciclist al Elveției se va desfășura între 15 și 22 iunie pe un traseu însumînd 1 501 km, împărțit în 10 etape. Competiția va debuta cu o etapă „prolog" (contracronometru pe echipe — 6 km), programată în ziua de 14 iunie pe velodromul din Zürich. Cursa se va încheia în localitatea Olten cu o nouă etapă contracronometru, individual, pe distanța de 24,600 km.

Printre cei 72 de rutieri care și-au anunțat participarea se numără italienii Marino Basso, Felice Gimondi, belgienii Georges Pintens, Atoine Boubrechts, spaniolul Manuel Fuente, frații suedezi Gösta și Tomas Petersson și elvețianul Louis Pfenninger, cîștigătorul cursei în ani 1968 și 1972.

★

Rezervat cicliștilor amatori, turul Austriei (a 25-a ediție), se va desfășura între 15 și 24 iunie pe un traseu însumînd 1 428 km, împărțit în 11 etape. Startul și sosirea vor avea loc la Viena. Pînă în prezent și-au anunțat participarea cicliști din opt țări: Australia, Belgia, Cehoslovacia, Elveția, Danemarca, Italia, Polonia și Austria.

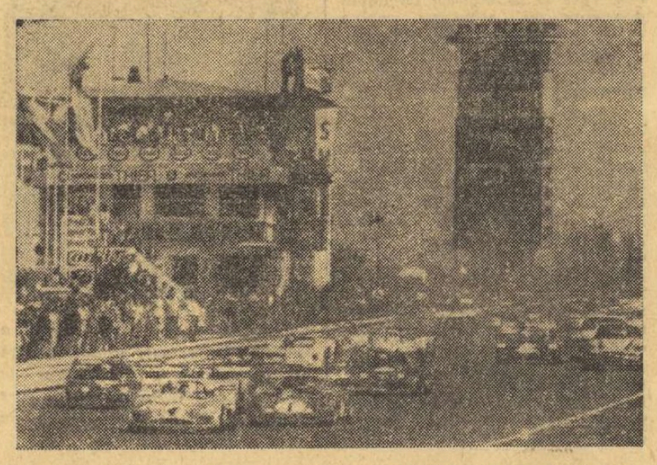

Start! Concurenții intră pe parcursul celor 1000 km de la Nürburgring (R.F.G.), a 7-a probă din cadrul campionatului mondial al constructorilor de automobile. A cîștigat mașina „Ferrarri" condusă de belgianul Jacky Ickx și englezul Brian Redman, care au înregistrat o medie orară de 178,900 km. Pe locul doi, A. Merzario (Italia) — Carlos Pace (Brazilia), tot pe „Ferrari". Telefoto: A. P. — Agerpres

SPASSKI CONTINUĂ SĂ CONDUCĂ ÎN TURNEUL DE LA DORTMUND

DORTMUND, 27 (Agerpres). — După consumarea a 9 runde, în turneul internațional de șah de la Dortmund în fruntea clasamentului se află fostul campion mondial Boris Spasski (URSS), suedezul Andersson și bulgarul Popov cu cîte 6 puncte fiecare. Șahistul român Victor Ciocîltea ocupă locul 11, cu 4 puncte și o partidă întreruptă.

În runda a 9-a, Spasski l-a învins pe finlandezul Vesterinen, Popov a cîștigat la Gerusel, iar Kestler a remizat cu Keene.

BASCHETBALIȘTII SOVIETICI ÎNVINGĂTORI ÎN „FESTIVALUL MONDIAL"

LIMA, 27 (Agerpres). — În penultima etapă a „Festivalului mondial de baschet" de la Lima, selecționata masculină a U.R.S.S. a întrecut cu scorul de 84—51 (41—24) echipa Cubei și, indiferent de rezultatul ultimelor meciuri, a cucerit „Cupa William Jones", atribuită cîștigătoarei acestei competiții.

În turneul feminin, reprezentativa Cubei a învins cu scorul de 80—57 (37—28) selecționata Peru.

FOTBAL meridiane

REPREZENTATIVA U.R.S.S. - PRIMA ÎNVINGĂTOARE A UNEI GRUPE EUROPENE ÎN PRELIMINARIILE C.M.

După cum am anunțat, la Moscova s-a disputat simbătă meciul decisiv pentru desemnarea cîștigătoarei grupei a IX-a europene a preliminariilor C.M. Pe stadionul „Lujniki" s-au întîlnit selecționatele **U.R.S.S.** și **Franței.** Învingători cu 2—0 (0—0), prin golurile marcate de **Blohin** (min 81) și **Onisceko** (min. 84), fotbaliștii sovietici și-au asigurat primul loc în clasamentul grupei.

Pentru calificarea la turneul final C.M., selecționata U.R.S.S. va trebui însă să susțină un meci de baraj cu cîștigătoarea grupei a III-a din America de Sud, echipă care va fi stabilită în meciul dintre Peru și Chile.

Clasamentul final al grupei a IX-a:

1. U.R.S.S.	4	3	0	1	5—2	6
2. Irlanda	4	1	1	2	4—5	3
3. Franța	4	1	1	2	3—5	3

În meci amical
CEHOSLOVACIA — ANGLIA 1—1

Aseară, la Praga, în meci amical, reprezentativele Cehoslovaciei și Angliei au terminat la egalitate: 1—1 (0—0). **Igor Novak** a deschis scorul pentru gazde (min. 54), iar **Allan Clark** a egalat (min. 89). A arbitrat **R. Glöckner** (R.D.G.).

Față din meciul U.R.S.S. — Franța 2—0. În lupta pentru balon Vladimir Muntean *(stînga)* și Marius Tresor. Telefoto: TASS — AGERPRES

ȘTIRI • REZULTATE

• La Seul au continuat întrecerile turneului grupei A (zona Asia — Oceania), a preliminariilor Campionatului mondial. Echipa **Malayeziei** a învins cu scorul de 2—0 (0—0) formația **Thailandei,** iar reprezentativele **Israelului** și **Coreei de Sud** au terminat la egalitate: 0—0. Anterior, echipa **Israelului** a surclasat cu 6—0 (1—0) selecționata **Thailandei.**

• Din Madrid se anunță că Federația spaniolă de fotbal a anulat decizia prin care se interzicea echipelor din prima și a doua ligă să folosească jucători de peste hotare. Potrivit noului regulament se permite, o dată cu începerea noului sezon, ca fiecare echipă să poată include în formație doi fotbaliști de altă naționalitate.

• Celebrul fotbalist englez **Bobby Charlton,** în vîrstă de 35 de ani, care s-a retras din activitatea competițională, urmează să înceapă la 11 iunie cursurile unei școli de antrenori. După încheierea acestor cursuri, Bobby Charlton își va lua în primire postul de antrenor al echipei Preston North End, din liga a doua a campionatului englez.

ÎN CAMPIONATUL VEST — GERMAN: BORUSSIA ÎNVINSĂ PE TEREN PROPRIU!

Bayern München continuă să fie lideră a campionatului vest-german. În etapa de simbătă, **Bayern** a învins cu scorul de 5—1 pe **V.f.L. Bochum.** Alte rezultate: **F.C. Schalke — VfB Stuttgart 2—0; Kickers Offenbach — F.C. Köln 2—3; Borussia Moenchengladbach — Eintracht Frankfurt 0—2; Rotweiss — Fortuna Düsseldorf 0—3; Wüppertal — MSV Duisburg 5—0; Werder Bremen — F.C. Kaiserlautern 5—1; Eintracht Braunschweig — Hannover 3—2.**

În clasament conduce **Bayern München,** cu 51 p, urmată de **F.C. Köln** — 40 p, **Borussia Moenchengladbach** — 39 p, **Wuppertaler S.V.** — 38 p etc. În clasamentul golgeterilor, pe primul loc se află **Gerd Müller** — 35 de goluri, urmat de **Heynckes** — 26 și **Pröpper** — 21.

SELECȚIONATA BRAZILIEI SE PREGĂTEȘTE PENTRU TURNEUL ÎN AFRICA ȘI EUROPA

Selecționata Braziliei își va începe în ziua de 3 iunie spectaculosul turneu prin Africa de Nord și Europa, turneu despre care conducătorii fotbalului brazilian nu ascund că are scopul în principal de a-l ajuta pe antrenorul federal **Mario Zagalo** la alcătuirea celei mai în formă formații pentru turneul final al C.M. de anul viitor, din R.F. Germania. Echipa braziliană, de trei ori campioană mondială și deținătoare definitivă a „Cupei Jules Rimet" va avea însă și un prestigiu de apărat, deși Mario Zagalo a anunțat că pentru el cel mai important lucru din turneul africo-european este posibilitatea rulării în condiții de joc dificile a mai multi jucători tineri, adevărate speranțe ale soccerului brazilian.

De altfel, din lotul alcătuit nu de mult cu aprobarea Comisiei tehnice din cadrul Confederației braziliene a sporturilor fac parte numai 11 jucători peste 25 de ani, din care numai 5 au „supraviețuit" din echipa care în 1970, în finala Campionatului mondial din Mexic, învingeau pe Italia cu 4—1. În plus, din lot lipsește și **Tostao,** considerat unanim drept cel mai îndreptățit succesor al lui **Pele,** care nu a putut fi selecționat din cauza recentei operații la ochiul sting, intervenție care îl va ține departe de stadion vreme de aproape trei luni. În ceea ce-l privește pe **Pele,** el a hotărît după cum se știe să se retragă din echipa reprezentativă după meciul susținut în toamna anului 1971 la Rio de Janeiro, în compania reprezentativei Iugoslaviei.

Deocamdată, deși au circulat zvonuri privind revenirea lui Pele în echipa Braziliei, nimic nu pare să contrazică hotărîrea lui, inclusiv componența lotului pe care îl are la dispoziție Mario Zagalo. Iată lotul brazilian anunțat pentru turneul în Africa și Europa: portari **Leao, Renato** și **Wendel;** fundași **Ze Maria, Pereira, Moises, Chiquinho, M. Antonio, Marinho, Neto** și **Piazza;** mijlocași — **Clodoaldo, Gerson, Rivelino** și **Paulo Cesar;** atacanți — **Jairzinho, Valdomiro, Leivinha, Palhinha, Edu, Dirceu** și **Dario.**

Doar cu cîteva zile înainte de „îmbarcarea" pentru plecarea în turneu, selecționata Braziliei va susține un meci amical de pregătire pe stadionul Maracana din Rio de Janeiro în compania Boliviei.

Fotbaliștii brazilieni urmează să întîlnească în turneul lor echipele **Algeriei, Tunisiei, Italiei, Austriei, U.R.S.S., R.F. Germania, Suediei, Scoției** și **Irlandei.** Antrenorul Mario Zagalo a declarat că regretă absența din acest itinerar a Olandei, țară a cărei echipă o consideră drept una din cele mai puternice din lume la ora actuală.

Echipa Braziliei este neînvinsă în ultimele 33 de meciuri susținute.

ÎN TURUL ITALIEI, EDDY MERCKX DIN NOU PRIMUL!

În Turul ciclist al Italiei s-a disputat ieri cea de-a 8-a etapă, între Lido delle Nazioni și Carpegna, însumînd 156 km. Demonstrîndu-și din nou marea superioritate, asul belgian al pedalei **Eddy Merckx** a trecut primul linia de sosire, fiind cronometrat în 4h40:56, cu o medie orară de 33,352 km. Al doilea a sosit rutierul italian **Giovanni Battaghini** — 4h41:21, iar al treilea a fost compatriotul acestuia **Italo Zilioli** — 4h44:52.

În clasamentul general, continuă să conducă Eddy Merckx, urmat de un alt ciclist belgian Van Linden, la 3:42.

TELEX • TELEX • TELEX • TELEX

Cu prilejul unui concurs desfășurat la Halle, înotătoarea Cornelia Ender (R.D Germană) a stabilit un nou record european în proba de 100 m liber, cu timpul de 58,6. Vechiul record aparținea compatrioatei sale Gabriela Wotzke, și era de 59,3.

■

După două etape, în cursa ciclistă Marele premiu al ziarului l'Humanité, conduce Ivan Trifonov (U.R.S.S.), urmat de coechipierul său Osințev, la 54 sec. și Piazza; mijlocași — **Clodoaldo, Gerson, Rivelino** și **Paulo Cesar;** atacanți — **Jairzinho, Valdomiro, Leivinha, Palhinha, Edu, Dirceu** și **Dario.**

Doar cu cîteva zile înainte de „îmbarcarea" pentru plecarea în turneu, selecționata Braziliei va susține un meci amical de pregătire pe stadionul Maracana din Rio de Janeiro în compania Boliviei.

Fotbaliștii brazilieni urmează să întîlnească în turneul lor echipele **Algeriei, Tunisiei, Italiei, Austriei, U.R.S.S., R.F. Germania, Suediei, Scoției** și **Irlandei.** Antrenorul Mario Zagalo a declarat că regretă absența din acest itinerar a Olandei, țară a cărei echipă o consideră drept una din cele mai puternice din lume la ora actuală.

Echipa Braziliei este neînvinsă în ultimele 33 de meciuri susținute. de la Dortmund în fruntea clasamentului se află fostul campion mondial Boris Spasski (URSS), suedezul Andersson și bulgarul Popov cu cîte 6 puncte fiecare. Șahistul român Victor Ciocîltea ocupă locul 11, cu 4 puncte și o partidă întreruptă.

În runda a 9-a, Spasski l-a învins pe finlandezul Vesterinen, Popov a cîștigat la Gerusel, iar Kestler a remizat cu Keene.

BASCHETBALIȘTII SOVIETICI ÎNVINGĂTORI ÎN „FESTIVALUL MONDIAL"

LIMA, 27 (Agerpres). — În penultima etapă a „Festivalului mondial de baschet" de la Lima, selecționata masculină a U.R.S.S. a întrecut cu scorul de 84—51 (41—24) echipa Cubei și, indiferent de rezultatul ultimelor meciuri, a cucerit „Cupa William Jones", atribuită cîștigătoarei acestei competiții.

În turneul feminin, reprezentativa Cubei a învins cu scorul de 80—57 (37—28) selecționata Peru.

TELEX • TELEX • TELEX • TELEX

Cu prilejul unui concurs desfășurat la Halle, înotătoarea Cornelia Ender (R.D Germană) a stabilit un nou record european în proba de 100 m liber, cu timpul de 58,6. Vechiul record aparținea compatrioatei sale Gabriela Wotzke, și era de 59,3.

■

După două etape, în cursa ciclistă Marele premiu al ziarului l'Humanité, conduce Ivan Trifonov (U.R.S.S.), urmat de coechipierul său Osințev, la 54 sec. și Le Hâvre — Rouen (149 km), a revenit lui Trifonov, cronometrat cu timpul de 4h 47:04.

■

Tradiționala competiție automobilistică „Raliul Acropole" s-a încheiat, la Atena, cu succesul piloților francezi, situați pe primele două locuri în clasamentul general. Victoria a revenit lui J. L. Therier pe „Alpine Renault" cu timpul de 7h 38:28, urmat de J. P. Nicolas pe „Alpine Renault" — 7h 45:56. Finlandezul Aaltonen s-a clasat pe locul trei — 7h 47:29.

În concursul de yachting (clasa „Snipe") care se desfășoară pe țărmul Mării Adriatice, după trei regate conduce echipajul spaniol Gansedo — Parga cu 8 puncte, urmat de Italia, Iugoslavia etc. În prima cursă, la clasa „Olandezul zburător", pe primul loc s-au clasat italienii Zinolli și Croce.

■

În prima zi a turneului internațional feminin de volei de la Lodz, echipa S.G.H. Leipzig (R.D. Germană) a întrecut cu scorul de 3—2 (15—6 7—15, 15—7, 6—16, 17—15), formația L.K.S. Lodz. Într-un alt joc, formația locală Start a dispus cu 3—0 (15—3, 15—3, 15—11) de selecționata de tineret a orașului Lodz.

■

Pentru a doua oară, titlul de campioană a Albaniei la baschet (masculin) a revenit echipei Partizani. În finală, baschetbaliștii de la Partizani au învins, după prelungiri, cu scorul de 79—71 (34—30, 66—66) echipa „17 Nendori".

■

La Sofia s-a desfășurat întîlnirea internațională de gimnastică dintre selecționatele feminine ale Bulgariei și Elveției. Victoria a revenit cu scorul de 181,75—175,95 puncte, gimnastelor bulgare. În clasamentul individual pe primul loc s-a situat sportiva bulgară M. Blagoeva cu 37,55 puncte, urmată de compatrioata sa R. Liubomirova — 36,45 puncte și K. Steger (Elveția) — 35,95 puncte.

■

Campionul mondial de box la categoria „pană", brazilianul Eder Jofre, își va pune titlul în joc în fața lui Arnold Taylor (Republica Sud-Africană). Întîlnirea va avea loc la 6 septembrie la Sao Paulo. Jofre, în vîrstă de 37 de ani, l-a deposedat de centură pe spaniolul José Legra.

■

Tradiționalul turneu internațional de golf de la Memphis (Tennessee), a fost cîștigat la actuala ediție de americanul Dave Hill cu 283 puncte. Marele favorit al concursului, Lee Trevino, s-a clasat pe locul secund, cu 284 puncte, fiind urmat la rîndul său de Johnny Miller și David Glenz — cu cîte 285 puncte.

Redacția și administrația: București, str. Vasile Conta nr. 16; telefoane: centrala 11.10.05, secția corespondenți 11.51.09, interurban 72 și 286; telex: sportrom buc. 180. Tiparul I. P. „Informația", București 40 368

Biblioteca municipală
Tîrgu-Mureș

PROLETARI DIN TOATE ȚĂRILE, UNIȚI-VĂ!

Sportul

ZIAR AL CONSILIULUI NATIONAL PENTRU EDUCAȚIE FIZICĂ ȘI SPORT

ANUL XXIX — Nr. 7427 | 4 PAGINI 30 BANI | Marți 29 mai 1973

HOTĂRÎREA PLENAREI C.C. AL P.C.R. DIN 28 FEBRUARIE—2 MARTIE ÎN ACȚIUNE

SPORTUL SĂTMĂREAN DISPUNE DE SUFICIENTE RESURSE PENTRU A ÎNREGISTRA UN SERIOS SALT DE CALITATE

Concluziile reieșite din analiza efectuată în Biroul Comitetului județean de partid vor sta la baza activității viitoare

Recent, Comitetul județean Satu Mare, al P.C.R. a analizat, în ședință de birou, modul cum organele și organizațiile de partid, Consiliul județean pentru educație fizică și sport, ceilalți factori cu atribuții în acest important sector al vieții sociale se preocupă de traducerea în viață a Hotărîrii Plenarei C.C. al P.C.R. cu privire la dezvoltarea continuă a educației fizice și sportului, felul cum ele sprijină, îndrumă și controlează această activitate pentru ca ea să realizeze revirimentul așteptat.

Desfășurată pe baza unui raport întocmit de colectivele de lucru care au investigat terenul, ședința a insistat cu precădere asupra minusurilor existente și a cauzelor care le-au determinat și a elaborat o hotărîre ce stabilește fiecărui organ și organizații, fiecărei unități sportive, responsabilități și sarcini precise, astfel ca sportul să devină cu adevărat o activitate de masă, iar performanța sătmăreană să se înscrie mai ferm în circuitul național.

Cumulînd, din noul program de lucru, cele mai multe obligații, C.J.E.F.S. — ca organ ce răspunde de realizarea unitară a sarcinilor — are de soluționat numeroase probleme, de oportunitatea și promptitudinea rezolvărilor depinzînd pașii înainte pe care activitatea sportivă a județului trebuie să-i facă.

Asupra cîtorva întrebări-cheie, pe care le ridică sportul stămărean, ne-am oprit și noi, punîndu-le, la rîndul nostru, prim-vicepreședintelui C.J.E.F.S., profesorul **Viorel Marchiș.**

— Mai multe cifre cuprinse în palmaresul activității sportive de masă pe 1972 — am început convorbirea — dovedesc, prin consistența lor, sensibila creștere a numărului participanților în acțiunile sportive de masă, implicit preocuparea sporită a unor factori cu atribuții pentru atragerea maselor către arenele sănătății și reconfortării fizice. Oprindu-ne asupra celor mai reprezentative, am notat : 835 acțiuni turistice și excursii care au angrenat 47 000 de participanți ; 268 de duminici cultural-sportive ; campionate județene sătești de fotbal, volei, handbal, atletism, tîrîtă, desfășurate pe centre de comună ; competiții specifice : „Spicul de aur", „Cupa Codrului", „Cupa Oașului", „Cupa Simbrei", animate de un mare număr de amatori ai sportului desfășurat în aer liber și la... iarbă verde ; prezența din ce în ce mai susținută a tinerilor în întrecerile de la nivelul asociațiilor ; preocupări pentru învățarea înotului etc. Acestora se cer adăugate acțiunile desfășurate imediat după ce au fost cunoscute indicațiile Hotărîrii C.C. al P.C.R. privind vitalizarea activității sportive de masă.

Raportînd însă împlinirile la posibilitățile existente și la cerințele momentului, concluziile raportului stabilesc că ele sînt reduse, că nu toți factorii s-au achitat de obligațiile pe care le-au avut. De aici, sarcini noi, complexe, înscrise în Hotărîrea pe care Comitetul județean de partid a emis-o. Multe dintre ele vizează, cum era și firesc, organul de specialitate. Știm, de altfel, că el și-a și stabilit un nou plan de acțiune. Ce stă înscris ca primă urgență ?

— Pentru că activitatea sportivă a maselor trebuie să aibă un caracter continuu, iar nu de campanie, se cere asigurat mai întîi cadrul de manifestare, fortificate asociațiile sportive de pe întreg perimetrul județului. Mai ales că la acest capitol se manifestă serioase deficiențe. Fiind adevăratele verigi productive și „centrii nervoși" ai activității sportive din școală, întreprindere, instituție, cooperativă meșteșugărească, sat, ele trebuie îmbunătățite atît din punct de vedere organizatoric — cu oameni care dovedesc interes față de sport și care, prin capacitățile lor, exercită o influență sau prezintă un ascendent asupra masei pe care urmează să o angreneze în acțiuni — cît și din punct de vedere material, în sensul îmbunătățirii balanțelor lor financiare, creării sau extinderii spațiilor de lucru, asigurării minimului de materiale. Numai ameliorînd aceste stări de lucruri, putem

Nușa DEMIAN

(Continuare în pag a 2-a)

PE DRUMUL CALIFICĂRII FOTBALIȘTILOR NOȘTRI ÎN TURNEUL FINAL AL C.M. '74

PREGĂTIREA TEMEINICĂ ȘI VALORIFICAREA FRUCTUOASĂ A RESURSELOR, ELEMENTE HOTĂRÎTOARE ÎN FORTIFICAREA ECHIPEI NAȚIONALE

Fructuos sfîrșit de stagiune, pentru fotbaliștii lotului nostru reprezentativ. De duminică seara, o dată cu ultimul fluier al arbitrului austriac Erich Linemayer, ei au încheiat cu brio cvasi-decisiva „campanie de primăvară", reușind un procentaj de sută la sută în actualul sezon oficial, ca urmare a celor două victorii, obținute la Tirana (4—1, la 6 mai) și la București (1—0, alaltăieri) în preliminariile campionatului mondial. Orice succes, în această prestigioasă competiție, — care de mai bine de 40 de ani, polarizează atenția iubitorilor de fotbal de pretutindeni — stîrnește un ecou pe măsura sa ; la ora aceasta, rezultatul consemnat la sfîrșitul întîlnirii cu reprezentativa R.D. Germane este cunoscut în absolut toată lumea sportului cu balonul rotund, fiind înserat atît în dosarele oficiale ale F.I.F.A.-ei, precum și în caietele „particulare" ale tuturor amatorilor de statistici și de calcule fotbalistice.

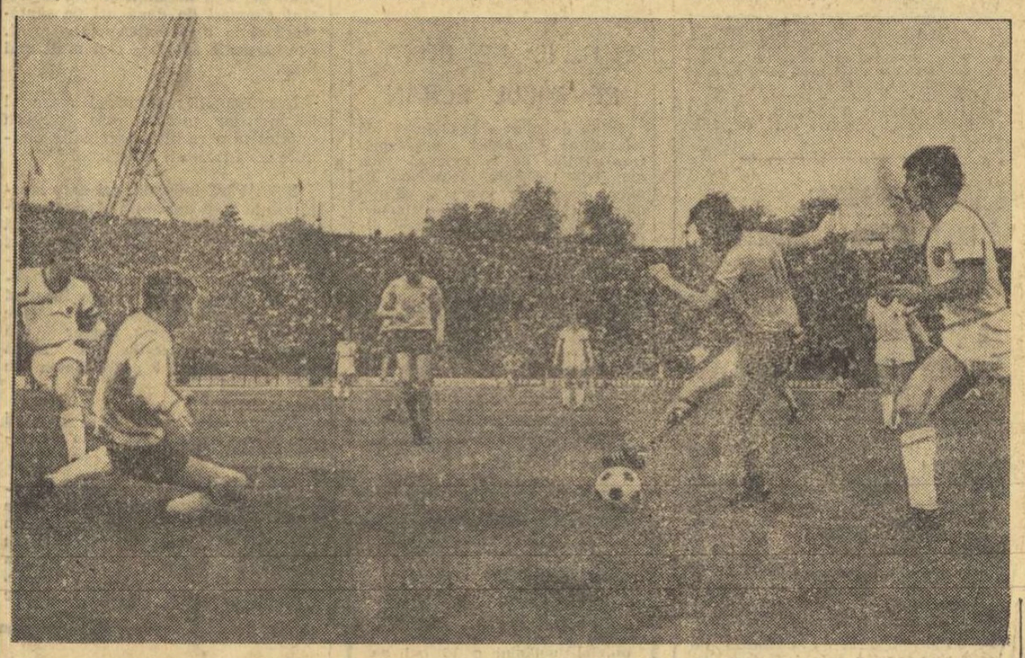

Singur, cu Blochwitz la marginea careului mic, Marcu va risipi o bună ocazie de gol. Foto : Dragoș NEAGU

Figurînd ca un punct de referință și de orgoliu pentru fotbalul nostru, de duminică seara acest 1—0, realizat în compania elevilor lui Georg Buschner, **deschide jucătorilor români perspective frumoase în grupa a IV-a a calificărilor la C.M.** Într-adevăr, cîștigînd prima manșă a pasionantului ei duel cu cealaltă protagonistă a seriei, echipa națională a României și-a mărit în mod substanțial șansele de calificare la turneul final al „Weltmeisterschaftului", ceea ce (nu-i prea la îndemîna oricui), după „El Mundial", ar însemna o a doua prezență consecutivă a jucătorilor noștri printre cele 16 mari.

★

Ce anume a contribuit la acest rodnic bilanț, la această importantă victorie obținută în dauna reprezentativei R.D. Germane, ca să ne referim, în rîndurile care urmează, doar la ultima evoluție a fotbaliștilor noștri ?

Firește, în mod nemijlocit, **PREGĂTIRILE EFECTUATE CU DEPLINĂ SERIOZITATE, VALORIFICAREA LA MAXIMUM A PERIOADEI AVUTE LA DISPOZIȚIE,** după etapa de campionat, desfășurată la 16 mai.

G. NICOLAESCU

(Continuare în pag. a 3-a)

Agenda competițiilor de masă

Aspect din repriza de gimnastică liberă executată de către elevele anului III de la liceul „Gh. Lazăr", cu ocazia sărbătorii sportive ce s-a desfășurat sîmbătă în Capitală. Foto : Theo MACARSCHI

„CUPA 1 IUNIE" LA HANDBAL

În întîmpinarea tradiționalei sărbători a Zilei copilului, Școala generală din Răzvad (județul Dîmbovița) a organizat o competiție intercomunală de handbal, la care au participat echipe din Adînca, Săcueni, Gura Ocniței, Gorgota, Valea Voivozilor și Răzvad. După două zile de frumoase întreceri, cele două clasamente (masculin și feminin) au avut o configurație identică: **1. Răzvad, 2. Valea Voivozilor, 3. Gorgota.** Echipelor clasate pe primele locuri și celor mai buni jucători le-au fost acordate cupe, diplome și frumoase premii.

M. AVANU, coresp. județean

PENTATLONUL ATLETIC ȘCOLAR, LA BRĂILA

10 echipe de fete și 18 de băieți (în total aproape 200 de concurenți și concurente) au participat la concursul din cadrul **„Pentatlonului atletic școlar"**, desfășurat timp de două zile la Brăila. Organizarea excelentă, timpul favorabil și pista bine amenajată au contribuit la succesul întrecerii, favorizînd obținerea cîtorva rezultate promițătoare. La fete, primul loc a revenit formației **Liceului din Movila Miresii** (prof. R. Buzoianu), în timp ce la băieți a învins echipa **Liceului „Panait Cerna"** (prof. N. Vîlcea). Individual, pentatlonul a fost cîștigat de **Lenuța Petcu** (Lic. „Panait Istrati") și **Doru Oprea** (Lic. „Panait Cerna").

I. BALTAG, coresp.

„SPARTACHIADA COMERȚULUI" ÎN PLINĂ DESFĂȘURARE

În dorința de a asigura membrilor săi, tineri și virstnici, o activitate cît mai bogată și mai variată, asociația SPARTAC BUCUREȘTI, care înglobează pe iubitorii sportului din unitățile comerciale de stat, a înscris în calendar competiția denumită „SPARTACHIADA COMERȚULUI". Urmărind să dea posibilitatea practicării unui sport sau altul, în mod organizat și pe o durată mai mare de timp, întrecerea cuprinde opt discipline, cu concursuri eșalonate pe distanța a două luni. Lucrătorii din comerț, fete și băieți, se întrec la **atletism** (cros și probe de stadion), **volei, fotbal, popice, tir, tenis de masă, șah și orientare turistică.**

Competiția se află în plină desfășurare. Recent a avut loc una dintre cursele de cros la care, pe aleile din Parcul Tineretului, s-au întrecut peste 150 de concurenți. Iată și cîștigătorii juniori (1 500 m) — D. Vrînceanu (O.C.L. Victoria), seniori (aceeași distanță) — Gh. Decuseară (Intercontinental) ; senioare (600 m) — Elena Andronică (T.L.C.R. 2). O bună mobilizare au făcut grupele sportive de la O.C.L. Victoria, Intercontinental, I.R.H.R., T.L.C.R. 2 și I.A.P.L.-Central.

Concursuri reușite, cu numeroși parti-

(Continuare în pag a 2-a)

LA CAMPIONATELE EUROPENE DE BOX

PUGILIȘTII ROMÂNI TREBUIE SĂ-ȘI APERE POZIȚIILE BUNE ÎN IERARHIA CONTINENTALĂ

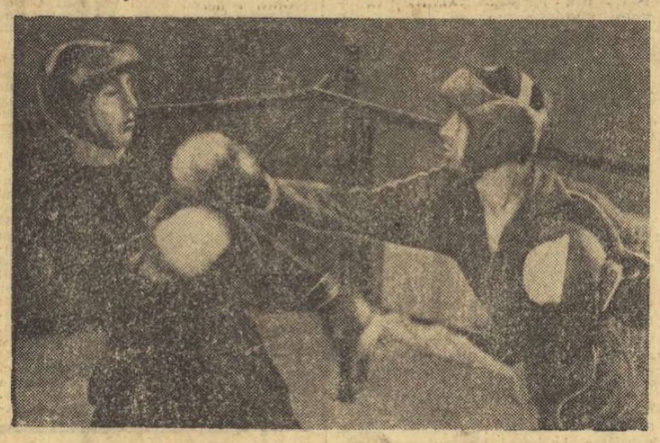

Ștefan Băiatu (stînga) în timpul ultimelor antrenamente cu sparring-partneri Foto : Paul ROMOȘAN

La ultimele două ediții ale campionatelor europene de box, în 1969, la București și în 1971 la Madrid, pugiliștii români au obținut rezultate foarte bune, sporind prestigiul acestei discipline sportive și ducînd faima boxului românesc în lume. Favorizați de evoluția **at home,** cu 4 ani în urmă, sportivii noștri au cules 4 titluri continentale (prin Constantin Ciucă, Aurel Dumitrescu, Calistrat Cuțov și Ion Alexe), iar acum doi ani, în îndepărtata peninsulă iberică, ei au totalizat 9 medalii (4 de argint și 5 de bronz), doar doi boxeri rămînînd nedistinși. Un asemenea bilanț pozitiv — realizat cu ajutorul unei excelente promoții de pugiliști, pe care am mai numit-o cîndva „echipa de la Bolzano", în amintirea splendidei evoluții a garniturii de tineret — a făcut ca șansele sportivilor noștri să fie supraevaluate înaintea Jocurilor Olimpice de la München și ca rezultatele înregistrate apoi să devină obiect de ironie.

Acum, din nou, boxul românesc se prezintă la bienala confruntare continentală, cum e și firesc, cu intenția de a alinia tot ce are mai bun la momentul dat. Federația a optat pentru o soluție care este valabilă doar în calculele tactice ale sporturilor de echipă : îmbinarea experienței boxerilor versați cu elanul celor mai talentați tineri. În

Victor BĂNCIULESCU

(Continuare în pag a 4-a)

Mîine, în „Cupa României" la fotbal

OPTIMILE DE FINALĂ

După pauza impusă de meciul cu R. D. Germană, unsprezece dintre divizionarele A își vor relua activitatea competițională, cu jocurile din cadrul „Cupei României", competiție intrată în faza finală. **Mîine vor avea loc partide din „optimi".** Au ajuns în această etapă și trei divizionare B **(F. C. Galați, Chimia Rm. Vîlcea și Metalul București)** și două formații din Divizia C, a căror performanță, indiferent de rezultatele de mîine, este excelentă. E vorba de **Constructorul Galați și Știința Petroșani.** Dar, iată programul complet al meciurilor și orașele în care se vor disputa :

Buzău : F. C. GALAȚI — PETROLUL ; Ploiești : CONSTRUCTORUL GALAȚI — DINAMO ; Sibiu : ȘTIINȚA PETROȘANI — STEAUA ; Hunedoara : CHIMIA RM. VÎLCEA — C.F.R. CLUJ ; Drobeta Tr. Severin : METALUL BUCUREȘTI — U.T.A. ; București (stadionul Dinamo) : F. C. CONSTANȚA — F. C. ARGEȘ ; Brașov (stadionul Tineretului) : SPORTUL STUDENTESC — „U" CLUJ ; Galați : S.C. BACĂU — RAPID.

Cu excepția jocului Metalul Buc. — U.T.A., care se dispută de la ora 16,30, celelalte partide vor începe la ora 17.

După cum se vede, meciurile se dispută pe terenuri neutre. În caz de egalitate, ele se vor prelungi cu două reprize a 15 minute. Dacă egalitatea va persista, cînd echipele sînt de categorii diferite, se va califica formația de categorie inferioară. Cînd ambele echipe sînt din aceeași diviziе, și rezultatul este egal după 120 de minute, se vor executa loviturі de la 11 metri.

HANDBALIȘTII DE LA UNIVERSITATEA BUCUREȘTI ÎNTREPRIND UN TURNEU ÎN R. F. GERMANIA

Echipa masculină de handbal Universitatea București întreprinde în aceste zile un turneu de mai multe jocuri în R. F. Germania. După ce vor evolua la **Köln, Hamburg și Friebourg handbaliștii bucureșteni se vor alinia la startul unei mari competiții internaționale găzduită de orașul Bochum.**

CONSTRUCTORUL GALAȚI — VOINȚA BUCUREȘTI 15-3 LA BOX

Pe arena „Dunărea" din Galați s-a disputat, în prezența unui mare număr de spectatori, prima reuniune pugilistică în aer liber a anului. S-au întîlnit boxerii de la Constructorul Galați și Voința București. Deși au evoluat mulți sportivi cunoscuți, meciurile, cu excepția partidelor **Amăzăroaie — Miron** și **Duminică — Petre,** au fost de slabă factură tehnică. Au învins gazdele cu 15—3. Iată rezultatele (primii sînt trecuți localnicii) : **cat. muscă :** A. Cojan p.p. V Drăgan (!) ; **cat. cocoș :** Șt. Duminică b.p. I. Petre ; **cat. pană :** O. Amăzăroaie b.p. T. Miron ; **cat. ușoară :** D. Moraru m.n. cu C. Lică, Ad. Guțu b.ab 3 M. Teofil (!), D. Răduț b.p. A Iacob (decizie eronată) ; **cat. semimijlocie :** Șt. Voicu b. desc. 2 C. Harabagiu ; **cat. mijlocie mică :** C. Chiracu b.ab. 2 C. Ghiță, C. Cojocaru b.p. Fl. Bobi (decizie eronată).

ANIVERSARE LA MILA 80...

● De la ambarcațiunea de 12 CP la... cargoul de 15 000 tdw ● Ieri o forjă și o nicovală, azi uriașe macarale „Portal" ● Ciocanul nituitorilor Roșca și Iordăchescu înlocuit cu agregatul de sudură electrică ● Peste tot, sportivii Șantierelor navale Galați, printre fruntașii în muncă !

Privit spre amurg, de pe apele bătrînului Dunăre, ȘANTIERUL NAVAL GALAȚI oferă călătorului o priveliște impresionantă, care îndeamnă la reverie. Brațele uriașelor macarale, danele de armare, siluetele maiestuase ale navelor aflate în plin proces de plămădire, scînteile de un albastru ireal ale arcului voltaic, furnicarul de oameni, toate acestea constituie o succesiune de imagini care se înscriu în limitele grandiosului.

...Meseria de constructori de nave a locuitorilor fostei schele a Dunării, se pierde departe în negura veacurilor 17—18. Acest lucru este atestat de însemnările francezului Personel, care precizează că la Galați se construiau galere și fregate pentru armata otomană. Meșterii teslari confecționau corpul și catargele acestor vase din renumitul stejar moldovenesc.

Apoi Galațiul cunoaște o puternică dezvoltare portuară. Zecile de vase care acostau pentru aducerea și exportul mărfurilor necesitau unele reparații. Așa au luat ființă, în anul 1893, în imediata apropiere a fostului pașalic Bade Alan (astăzi vestitul cartier Bădălan). Șantierele române de la Dunăre.

O baracă, 13 muncitori, o nicovală și o forjă, o forță motrice de 12 CP, a primei ambarcațiuni construite aici, iată care a fost inventarul de început de drum a celui care avea să devină — în anii puterii populare — cel mai mare șantier românesc de construcții de nave. Despre condițiile mizere de muncă, despre privațiuni, stau mărturie desele greve pe care le-au declanșat muncitorii de aici. Pe acest șantier s-au format și călit în focul luptelor revoluționare, o pleiadă de cunoscuți conducători ai mișcării muncitorești.

...Actul istoric din august 1944 a dezlănțuit în rîndul muncitorilor de pe Șantierul naval Galați un mare entuziasm, a deschis larg porțile muncii libere, dorința nețărmurită ca omul să se poată, în sfîrșit, realiza integral, pe toate planurile. În acest context, a început vestita bătălie a nituitorilor **Ion Iordăchescu** și **Marin Roșca,** pentru producerea la Galați a primelor remorchere de 200—700 CP, a tancurilor petroliere de 2 000 tone, nave care la acea vreme au constituit adevărate premiere și acte de curaj.

...Anul 1959 se înscrie cu litere de aur în cartea posterității: primul cargou de 4500 tdw — GALAȚI — primește botezul milenarului Danubius. Au urmat alte importante succese: primul mineralier de 12 500 tdw; cea mai rapidă navă românească, cargoul de 7500, iar anul trecut, în cinstea Conferinței Naționale a partidului a fost lansat primul carbonier de 15 000 tdw. Duminică, în cinstea împlinirii a 80 de ani a șantierului naval de la Mila 80, s-a efectuat lansarea la apă a încă unei nave de același tonaj.

Despre hărnicia și priceperea profesională a navaliștilor gălățeni, despre realizările lor, s-a scris și se va mai scrie. Stau mărturie, în primul rînd, cele cca 800 de nave care brăzdează, în lung și lat, drumurile fără pulbere ale fluviilor, mărilor și oceanelor lumii, purtînd cu semeție inscripția : CONSTRUIT LA ȘANTIERUL NAVAL GALAȚI !

Cine nu-i cunoaște pe **ing. Gh. Tănase** — fost sportiv, astăzi antrenorul echipei de rugby, pe **ing. V. Paladescu,** pe muncitorii **Anghel Hagiu, D-tru Stircoviceanu** — componenți de bază ai echipei de rugby, pe fostul antrenor de canotaj, **Al. Bălineanu** — părinților multor campioni olimpici și mondiali, pe tehnicianul **Mircea Roibu,** cel care a turnat prima elice pentru cargoul de 15000, pe șeful atelierului de lăcătușerie, **Gh. Lupea,** inovator, deputat în M.A.N., pe tîmplarul **I. Pintilie** sau pe lustrătoarea **Lina Tălabă,** pe fostul campion de box **Gh. Marinescu,** toți oameni cu o înaltă calificare profesională, prezenți permanent pe panoul fruntașilor în producție.

Sportul are aici o trainică tradiție. Secțiile de performanță — caiac canoe (antrenor, **Panait Severin**), rugby, fotbal, tenis de masă au obținut de-a lungul anilor succese de seamă, care au contribuit la crearea unui frumos prestigiu. La numeroasele acțiuni de masă organizate de asociația sportivă „Ancora", salariații răspund cu același entuziasm cu care sînt prezenți și la activitatea de producție.

Sportul și producția se împletesc armonios, capătă noi valențe, care fac cinste întregului colectiv de la Șantierul Naval Galați.

T. SIRIOPOL

APĂRÎNDU-ȘI CU SUCCES TITLUL, HANDBALIȘTII DE LA STEAUA AU REALIZAT, DE FAPT, O VERITABILĂ PERFORMANȚĂ !

La capătul unei agitate ediții a campionatului masculin de handbal, formația clubului STEAUA și-a apărat cu succes titlul, realizînd astfel a 8-a victorie din palmares. Atît prin felul în care s-au comportat, dar mai ales prin puterea cu care au rezistat în final asaltului dat de principalele candidate, antrenorii și jucătorii de la Steaua merită felicitări. Iată-i, în fotografia noastră, pe autorii performanței, de la stînga la dreapta (în rîndul de sus): antrenorul secund Otto Telman, Gabriel Kicsid, Gheorghe Gruia, Werner Stockl, Nicolae Munteanu, Teodor Coasă, Ștefan Birtalan, antrenorul principal Cornel Oțelea, *(în rîndul de jos):* Ion Popescu, Vasile Capră, Alexandru Dincă, Mihai Marinescu, Ștefan Orban, Gheorghe Goran, Cristian Gațu. Foto : M. THEO

AGENDA competițiilor de masă

„CUPA FEMINA", O COMPETIȚIE REUȘITĂ

Viața sportivă a orașului Caracal a fost marcată, la sfîrșitul săptămînii trecute, de organizarea întrecerilor finale din cadrul **„Cupei Femina"**, competiție rezervată tinerelor fete din școli, întreprinderi și instituții. Întrecerile de cros, tenis de masă și șah au adus în concurs sute de sportive.

Crosul, disciplină care cucerește tradiție aici, a beneficiat de prezența a peste 500 de concurente. Tenisul de masă și șahul, găzduite de sălile Școlii generale nr. 5 și a Casei de cultură, au oferit dispute interesante și de bun nivel tehnic, datorită prezenței în concurs a unor jucătoare talentate și cu bune rezultate pe plan județean **(Gabriela Vancu, Cornelia Mitrana, Georgeta Zaharia, Doina Tătaru)**, precum și a unor speranțe ale sportului caracalean **(Daniela Colită, Florina Antonie, Narcisa Andrășescu)**.

Numeroase premii în materiale sportive au răsplătit eforturile participanților: Pentru cea mai bună mobilizare la întreceri, asociația sportivă a **Liceului nr. 2** a primit o frumoasă cupă de cristal.

G. DONCIU — coresp.

„CICLOP" — O NOUĂ ASOCIAȚIE SPORTIVĂ BUCUREȘTEANĂ

O nouă asociație sportivă a luat ființă în Capitală: **A.S. CICLOP.** Constituită din salariații cunoscutei întreprinderi bucureștene, ea debutează cu patru secții (automobilism, tenis de masă, șah și turism), reunind 290 de membri. Ca președinte a fost ales ing. **Nicolae Apostol.**

PRIMUL CONCURS DE TENIS LA DROBETA TR. SEVERIN

Orașul din fața Porților de Fier a găzduit, recent, o premieră sportivă. Din inițiativa inspectoratului școlar județean, și cu sprijinul C.J.E.F.S., a avut loc, la Drobeta Tr. Severin, primul concurs de tenis, sport care a început să cucerească adepți, mai ales în rîndurile copiilor și tineretului.

La întrecere (organizată doar pentru băieți) au participat echipe ale liceelor din Strehaia, Cujmir, Vînju Mare, Baia de Aramă, Orșova și Drobeta Tr. Severin, fiecare alcătuită din cîte doi concurenți.

În proba individuală a învins **Liviu Teodoru** (Baia de Aramă). Tot el, împreună cu colegul său **Gheorghe Bordiuc**, a triumfat și la dublu.

GH. MANAFU-coresp.

„SPARTACHIADA COMERȚULUI" ÎN PLINĂ DESFĂȘURARE

(Urmare din pag. 1)

ticipanți, s-au organizat la **popice** (cei mai buni fiind St. Dumitru, de la Intercontinental, I. Mierlă, de la I.H.R. Lido, V. Burzău, de la I.C.R.T. și Gabriel Șerbănescu, de la M.C.I.), **fotbal** (dintre cele 16 formații participante bine s-au comportat pînă acum cele de la I.H.R. Athenée Palace și O.C.L. Alimentara 6) și tir.

Încheierea competiției este programată la 23 iunie, cînd vor avea loc finalele pe unul din marile stadioane ale orașului. **Se intenționează organizarea cu acest prilej și a unui meci internațional de fotbal.** „Spartachiada comerțului" este o inițiativă bună a asociației Spartac, care ar putea fi preluată și de alte mari organizații sportive din Capitală.

(T. R.)

PIONIERI, INSTRUCTORI SPORTIVI

Clubul sportiv „Cutezătorii", al Palatului pionierilor din București, din dorința de a stimula activitatea polisportivă în școli, cartiere etc. a organizat un curs de formare a instructorilor sportivi din rîndul pionierilor și școlarilor. Au participat peste 60 de candidați din toate sectoarele Capitalei. Timp de două săptămîni, cursanții au luat parte la lecții teoretice și practice în cadrul a șapte discipline sportive: atletism, fotbal, tenis de cîmp și de masă, volei, șah, turism.

Zilele trecute a avut loc încheierea festivă a cursurilor cu ocazia căreia absolvenților li s-a înmînat broșura „Îndreptar pentru instructorii sportivi pionieri" (cuprinzînd noțiuni generale de regulament și organizare a celor șapte discipline sportive), carnetul și brasarda de instructor sportiv, mingi, fluiere etc. Micii activiști sportivi se vor dovedi — sîntem siguri — animatori ai exercițiului fizic și sportului printre colegii și prietenii lor.

COPIII TREBUIE SĂ CUNOASCĂ TOATE PROCEDEELE TEHNICE

NATAȚIE

Un dialog util între antrenorii români și cei americani

Cu prilejul recentei vizite efectuată în țara noastră de cîțiva înotători din S.U.A., F.R. Natație a organizat o masă rotundă la care a invitat pe **Ed Solotar** și **Robert Ausley**, cei doi specialiști care au însoțit lotul sportivilor de peste Ocean, precum și cîțiva dintre profesorii și antrenorii de înot din țara noastră.

Oaspeții au expus pe larg unele metode folosite în S.U.A. pentru instruirea copiilor, pe grupe de vîrstă, ca și o serie de mijloace folosite în pregătirea înotătorilor de performanță. La fiecare din problemele aduse în discuție, **E. Solotar** și **R. Ausley** au furnizat date interesante, care au făcut ca această întîlnire amicală dintre specialiștii români și americani să se transforme într-un util schimb de experiență, ale cărui concluzii vor putea fi folosite în activitatea secțiilor noastre.

Am folosit prilejul acestei rodnice întîlniri pentru a solicita oaspeților răspuns la cîteva întrebări de actualitate.

ÎNTREBARE: Care sînt metodele de selecționare a copiilor în grupele (de pregătire) pe categorii de vîrstă?

E.S.: La noi, selecția este foarte simplă. În clubul pe care îl conduc la Washington există 350 de înotători.

În fiecare an fixez o serie de baremuri pentru diferite categorii de vîrstă. Cine reușește să înoate distanța de 100 yarzi (91,44 m) în cifra respectivă, îndeplinește o primă condiție de intrare în club; cea de a doua presupune CUNOAȘTEREA LA PERFECȚIE A CELOR 4 PROCEDEE TEHNICE.

ÎNTREBARE: Cum sînt pregătiți copiii în aceste grupe de vîrstă?

R.A.: Cei din categoria 7—8 ani vin la bazin de două ori pe săptămînă, cîte o oră, iar cei de 9—10 ani — de trei ori pe săptămînă. Principala preocupare a antrenorilor (sau asistenților) este ca acești copii să-și îmbunătățească tehnica la toate procedeele și să înoate continuu, să înceapă să se obișnuiască cu efortul în antrenament. Competițiile rezervate acestora (organizate numai pe plan local) sînt destul de rare, cel mult 4—5 într-un sezon întreg.

Grupa copiilor de 11—12 ani face zilnic cîte un antrenament de 90 de minute, iar sîmbătă și duminică lucrează cîte două ore și jumătate. Doar cei mai talentați și mai serioși sînt chemați de două ori pe săptămînă și la un al doilea antrenament. Concursurile acestora sînt mult mai dese.

ÎNTREBARE: Numărul mare al kilometrilor parcurși este singura explicație a rezultatelor înalte obținute de înotătorii americani?

E.S.: Fără îndoială, cei care înoată zilnic 5—6 ore obțin rezultate superioare. Părerea mea este însă că intensitatea lucrului în tot acest timp stă pe același plan. Cine rezistă la această muncă — mă refer la organism — obține în mod cert rezultate superioare; cine cedează, se elimină singur din grupă. Și pe aceștia din urmă noi avem oricînd posibilitatea de a-i înlocui.

ÎNTREBARE: Cît timp afectați dv. lucrului pe uscat și în ce perioade?

E.S.: La clubul meu nu se poate vorbi de așa ceva. Bazinele sînt închiriate și nu ne putem permite să pierdem vremea cu exercițiile de forță și suplețe. La bazin, copiii vin doar să înoate. Pregătirea fizică specifică o fac în mod individual acasă, conștienți că fără ea nu pot realiza performanțe ieșite din comun.

ÎNTREBARE: Cum reușesc elevii să îmbine obligațiile școlare cu necesitatea unei pregătiri zilnice de o deosebită intensitate?

E.S.: Am să dau exemplul elevei mele, MELISA BELOTE, triplă campioană olimpică, prima înotătoare din lume care a parcurs 200 m spate în mai puțin de 2:20.0. De luni pînă vineri, dimineața înainte de școală, face un antrenament de o oră. După masa de prînz, o oră de odihnă și apoi un nou antrenament, de două ori mai dificil ca durată și intensitate. Sîmbăta și duminica, atunci cînd nu are concursuri, antrenamentele durează 2½—3 ore.

ÎNTREBARE: Antrenamentul unei campioane olimpice are vreo particularitate deosebită?

E.S.: Nicidecum. Lucrăm 11 luni din an, cu pauze ce însumează 4—5 săptămîni. În septembrie — înot continuu fără cronometru, în octombrie, aproape la fel. Abia în noiembrie începe pregătirea intensă la procedeul de specialitate. În decembrie, distanțele scad, dar crește intensitatea. Întrucît pînă atunci lucrăm indeobște în bazin de 25 yarzi, trecem, pentru două săptămîni, la bazinul de 50 m. Perioada ianuarie-aprilie este întrucîtva asemănătoare. Un singur amănunt care poate vă interesează: în lunile de vară, pentru că antrenamentul este mult mai dificil, este nevoie de variație și de aceea dimineața lucrăm în bazinul de 50 yarzi, iar după-amiază în cel de 25.

ÎNTREBARE: Ce mijloace folosesc elevii dv. pentru refacerea după efort?

E.S.: Eu recomand unul singur — SOMNUL. Și văd că roadele sînt dintre cele mai bune.

★

Din discuțiile reproduse mai sus se desprind multe elemente esențiale în pregătirea copiilor și înotătorilor fruntași. Multe dintre acestea pot constitui, desigur, și pentru antrenorii noștri, elemente utile de îmbogățire a planurilor de pregătire, care să ducă la un substanțial progres al sportivilor fruntași.

A. VASILIU

C. E. DE BOX PE MICUL ECRAN

Secția de sport a Studioului de televiziune comunică programul transmisiilor de la Belgrad ale campionatelor europene de box. Pe micul ecran vor putea fi văzute: marți 5 iunie, ora 15,30 — sferturi de finală (gala I), transmisie directă, ora 22,50 — sferturi de finală (gala a II-a), selecțiuni înregistrate; miercuri 6 iunie ora 15,30 — sferturi de finală (gala a III-a), transmisie directă; ora 22,45 — sferturi de finală (gala a IV-a), selecțiuni înregistrate; joi 7 iunie, ora 15,30 — semifinale (gala I), transmisie directă; ora 22,50 — semifinale (gala a II-a), selecțiuni înregistrate; sîmbătă 9 iunie, ora 19 — finale (primele 2 meciuri) transmisie directă; ora 22,30 — finale (următoarele 9 partide), înregistrare integrală.

ADUNAREA FESTIVĂ A ABSOLVENȚILOR I.E.F.S.

Se aduce la cunoștință absolvenților I.E.F.S. (promoția 1963) că Adunarea festivă cu prilejul împlinirii a 10 ani de la absolvire va avea loc în ziua de 16 iunie, ora 9, la sediul Institutului.

HANDBAL

APĂRÎNDU-ȘI CU SUCCES TITLUL, JUCĂTORII DE LA STEAUA AU REALIZAT, DE FAPT, O VERITABILĂ PERFORMANȚĂ!

Cîștigînd a 7-a oară consecutiv campionatul ei au stabilit un record absolut

La sfîrșitul săptămînii trecute, mai precis sîmbătă pe înserate, handbaliștii de la Steaua zîmbeau fericiți în fața obiectivelor aparatelor de fotografiat și primeau felicitările admiratorilor lor. **Acești sportivi trăiau un moment de mare satisfacție, deoarece, cu cîteva clipe înainte, primiseră medaliile și tricourile de campioni ai țării pentru cea de a opta victorie în cea mai importantă competiție internă a handbalului masculin.** O victorie cu semnificații multiple. Cu acest prilej trebuie să ținem seama de o serie de factori la care s-a apelat mai puțin în cronicile și comentariile legate de desfășurarea diferitelor momente de vîrf ale întrecerii.

În acest sens este necesar să subliniem că valoarea victoriei formației Steaua se amplifică pe fondul concurenței mult crescută în această ediție față de cele precedente. De această dată, nu numai comportarea și rezultatele celorlalte echipe fruntașe (Universitatea București în special, Dinamo București cu deosebire în finalul campionatului) ci și felul în care și-au apărat șansele multe din celelalte participante la întrecere; au creat o ambianță competițională ceva mai echilibrată, mai agresivă, propice apariției a numeroase și suculente surprize. În această situație, Steaua a început disputa cu oarecare fluctuații de formă, adică mai puțin sigur decît era de așteptat, după care a urmat o scădere bruscă a capacității

CLASAMENTUL DIVIZIA A,

1.	**STEAUA BUC.**	27	23	1	3	482-347	47
2.	Universitatea Buc.	27	18	4	5	417-355	40
3.	Dinamo Buc.	27	17	2	8	381-322	36
4.	Minaur B. Mare	27	13	4	10	438-393	30
5.	Univeristatea Cluj	27	10	5	12	407-401	25
6.	Politehnica Timș.	27	9	5	13	361-360	23
7.	Independența Sibiu	27	9	3	15	397-448	21
8.	Dinamo Brașov	27	8	5	14	387-424	21
9.	Carom	27	8	2	17	335-398	18
10.	Voința Buc.	27	4	1	22	340-497	9

de luptă, cauzată și de o aglomerare a jocurilor decisive (turul de sală al campionatului, jocurile din C.C.E.) în care valoarea formației a fost serios „subțiată" și de o excesivă nervozitate. **Dar, spre lauda lor, jucătorii acestei formații au avut puterea să-și stringă rîndurile, să se regăsească și într-un final agitat de întrecere, să se impună net în fața principalilor lor adversari, în speță Universitatea București și Dinamo București,** rezistînd cu succes tuturor asalturilor date de echipele aflate pe poziții medii sau mai slabe în clasament.

Cunoscînd aceste lucruri, **succesul handbaliștilor militari apare cu atît mai consistent cu cît formația se află și în plină perioadă de reașezare.** O parte din componenții ei de bază părăsesc arena competițională. După cum se știe **maeștrii emeriți ai sportului Gh. Gruia și Ion Popescu au fost sărbătoriți cu ocazia ultimului joc, cel cu Dinamo București. Alți jucători ai teamului militar nu mai sînt chiar la prima tinerețe, iar cei tineri** (Drăgăniță, Caprâ, portarul Munteanu) **nu au atins încă plafonul valoric al unei definitive consacrări. Este, deci, absolut evident că sarcina antrenorilor Cornel Oțelea și Otto Telman nu a fost dintre cele mai ușoare, dar spre meritul lor, ei au reușit, cu toate greutățile ivite pe parcurs, să aducă formația în situația de a putea sprinta decisiv în finalul disputei și să cîștige pentru a 7-a oară consecutiv** (record absolut în handbalul românesc!) **titlul de campioană a țării.**

Avem convingerea că odată ce momentul festiv va fi depășit, **cei doi antrenori** — a căror seriozitate și capacitate a fost temeinic verificată — **vor prospecta și vor pregăti viitorul sezon competițional** (în treacăt fie spus, excelent pentru rodarea unei echipe, deoarece — din cauza campionatului mondial, februarie 1974 — campionatul are o formulă comprimată, iar competițiile internaționale la nivelul echipelor de club sînt reduse la maximum), **lucrînd cu asiduitate la cristalizarea formulei de echipă, capabilă să onoreze și chiar să depășească** (pe plan internațional, firește) **excelentul palmares, cu care** — pe bună dreptate — **se mîndrește secția de handbal a clubului Steaua.** Le urăm deplin succes pe acest drum dificil, dar plin de satisfacții.

Călin ANTONESCU

MOTO

MOTOCICLIȘTII ROMÂNI PE LOCUL DOI ÎN PRIMA ETAPĂ A „CUPEI DUNĂRII"

Duminică a început, în orașul cehoslovac Nitra, o nouă ediție a competiției internaționale de motocros, dotată cu trofeul „Cupa Dunării". Dornici de a revitaliza echipa națională, specialiștii federației au alcătuit un program de pregătire a selecționabililor de natură să-i aducă pe aceștia la o formă corespunzătoare posibilităților lor reale. Și așteptările au fost satisfăcute, motocrosiștii români s-au numărat printre animatorii întrecerilor, fiind depășiți doar de puternica reprezentativă a Cehoslovaciei, care a beneficiat de avantajul terenului.

În program a figurat o singură probă, 250 cmc. La start s-au aliniat formațiile Bulgariei, Cehoslovaciei, Iugoslaviei, României și Ungariei, alcătuite din cîte patru alergători, care și-au disputat întîietatea în două manșe, fiecare a cîte 30 de minute, plus două ture. Cursele au fost mult gustate de public, românii ocupînd locuri bune atît în clasamentul individual, cît și în cel pe echipe.

Rezultate tehnice: 1. I. Falta (Cehoslovacia), 2. N. Bobrovski (Cehoslovacia), 3. I. Verki (Cehoslovacia),... 6. N. Banu, 7. A. Crișbai,... 9. Șt. Chițu... 11. P. Lucaci. Echipe: 1. Cehoslovacia, 2. ROMÂNIA, 3. Ungaria, 4. Bulgaria, 5. Iugoslavia.

Următoarea etapă va avea loc în ziua de 24 iunie, la Sofia.

A ÎNCEPUT CAMPIONATUL DE VITEZĂ

Prima etapă a campionatului republican de viteză la motociclism desfășurată la Galați (în cartierul Țiglina) s-a bucurat de un deosebit succes. Peste 10 000 de spectatori au urmărit — pe ploaie — întreceri viu disputate, spectaculoase. Iată cîștigătorii, pe clase: 70 cmc — Mihai Dinescu (Energia Cîmpina); 125 cmc — Alex Ionescu Cristea (Oțelul Galați); 175 cmc — Werner Hirschvogel (C.S.M. Reșița); 250 cmc — Ionel Pascotă (Progresul Timișoara); 500 cmc — Florian Bejan (C.S.M. Reșița); ataș — Macsay + Vitlinger (Motorul Baia Mare).

T. SIRIOPOL. — coresp județean

GIMNASTICĂ

TRIUNGHIULARUL ECHIPELOR MASCULINE DE JUNIORI ALE ROMÂNIEI, UNGARIEI ȘI BULGARIEI

SIBIU, 28 (prin telefon). Sala Școlii sportive din localitate a găzduit întîlnirea internațională triunghiulară de gimnastică dintre reprezentativele de juniori ale României, Ungariei și Bulgariei, care au concurat cu exerciții liber alese. A fost o repetiție generală în vederea competiției dotată cu „Cupa prietenia", ce va avea loc în august, în R.D. Germană. Din echipa română o frumoasă comportare au avut **Nicolae Mihai**, cu un exercițiu bine executat la cal, **Sorin Cepoiu**, cîștigător la inele, probă în care el a prezentat multe elemente de forță și dificultate într-o spectaculoasă compoziție, și **Ion Checiches**, clasat pe primul loc la sol, în urma unei execuții în care sportivul român a prezentat și un element de foarte mare dificultate, dublu salt înapoi.

Cea mai bună impresie au lăsat-o însă tinerii gimnaști din R.P. Ungară, omogeni și de valoare ridicată, care au terminat învingători atît pe echipe cît și la individual compus. Iată rezultatele înregistrate: **pe echipe** — România — Bulgaria 260,75 — 257,55; R.P. Ungară — România 267,30—260,75; **individual compus** — Ianos Sziron (R.P.U.) 54,25, Vasili Vasiliev (R.P.B.) 53,05, Görgy Berkeşt (R.P.U.) 52,70, Gyula Ursinyi (R.P.U.) 52,65, Nicolae Mihai și Gheorghe Neagu (România) 52,05.

Ilie IONESCU — coresp.

SPORTUL SĂTMĂREAN DISPUNE DE SUFICIENTE RESURSE

(Urmare din pag. 1)

avea certitudinea că acțiuni de masă, cărora le-am prevăzut o desfășurare în timp nu vor eșua, la o anumită etapă, din cauza penuriei de terenuri (foarte acută în momentul de față, în special în municipiul Satu Mare), a mijloacelor de transport (avem experiența multor ratări anterioare datorate acestui impediment) sau lipsa de înțelegere a diferitelor cadre de conducere din unitățile economice. Trebuie, totodată, lucrat la schimbarea de optică existentă în foarte multe asociații, care subordonează întreaga activitate de masă cîte unei echipe — de regulă la fotbal — formație care înghite toate veniturile asociației și activează fără nici o perspectivă. Cazul asociațiilor de la „Unio", „23 August", „I.P.L.", „Sănătatea", „C.F.R.", „Comunala".

Desigur, multe dintre mutațiile preconizate mai sus se pot realiza imediat. Altele, însă, numai pe parcurs. Asta nu înseamnă că activitatea sportivă de masă din asociațiile care solicită remanieri trebuie să sufere sau să aștepte. Din contra! Pe lîngă competițiile tradiționale, vom căuta forme adecvate — cu prioritate cele simple, necostisitoare, desfășurate în aer liber — vom înmulți inițiativele locale incluzînd sporturile care au cea mai mare audiență printre tinerii locului, vom căuta să dinamizăm și acele categorii de oameni care pînă acum s-au ținut departe de sport.

— Cîteva dintre secțiile de performanță ale județului (scrimă, baschet, lupte) s-au impus în mod deosebit în arena internă și și-au trimis reprezentanții la ultimele două Olimpiade și la mai multe ediții ale campionatelor balcanice. Momentan, peste 20 de juniori și seniori din aceste secții fac parte din loturile naționale. Activitate satisfăcătoare desfășoară și secția de fotbal de la „Olimpia", popicele de la „Spartac", secția de baschet a Școlii sportive din municipiu.

Studiind însă situația performanței sătmărene, în momentul de față, se observă că ea se află într-un oarecare declin, că unele echipe au retrogradat (șahul și baschetul fete) sau au în față spectrul retrogradării (două dintre armele secției de scrimă), că rezervoarele par să-și fi micșorat posibilitatea de a pulsa elemente care să întărească primele garnituri. Ce se preconizează pentru depășirea acestui impas, pentru revenirea formațiilor amintite la pozițiile pierdute, pentru preîntîmpinarea unor situații similare?

— Nu vreau să liniștesc pe nimeni — și cu atît mai puțin pe sportivi și antrenori — spunînd că chiar dacă anumite echipe au pierdut, pentru moment, pozițiile deținute în ierarhiile naționale, nivelul valoric al secțiilor respective — în special al scrimei și baschetului — nu este periclitat. Asta, datorită faptului că aici lucrează oameni pricepuți și cu mare tragere de inimă — cum sînt Al. Csipler și S. Haukler la scrimă, Ecaterina Both și G. Mahler la baschet — care asigură permanent elemente capabile să primenească loturile și să le mențină o ridicată cotă valorică. Aceleași aprecieri pot fi legate și de numele lui Gheorghe Staicu, antrenorul echipei de fotbal, cel care a reușit să realizeze coeziunea între jucători, să le valorifice superior calitățile, să creeasă cîteva elemente cu frumoase perspective. Certitudinea unor reprezentări onorabile ne-o dau și cîteva dintre sporturile aplicative, printre care tirul și radioamatorismul.

Vizavi de aceste secții harnice, există însă altele (atletismul, tenisul de masă, șahul, gimnastica) cu rezultate fluctuante și necompetitive pe plan național, fapt datorat, după cum subliniia și raportul, unei stări de automulțumire, lipsei de exigență a unor antrenori, poziției minimului efort pe care se postează unii dintre sportivi. Ce vom face? Vom acționa în spiritul indicațiilor pe care Comitetul județean de partid ni le-a dat, concentrînd eforturile materiale și umane pentru ridicarea secțiilor noastre reprezentative, întărind îndrumarea și controlul la nivelul tuturor unităților sportive, pentru ridicarea calitativă a procesului instructiv-educativ, pentru impulsionarea tehnicienilor și sportivilor în realizarea sarcinilor de performanță.

— Asupra citorva dintre specialiștii care lucrează în performanța sătmăreană ați făcut aprecieri și ați emis pretențiile cuvenite. Ce aprecieri faceți însă și ce aspirații legați de activitatea profesorilor de educație fizică?

— Este un subiect pe care o să-l abordez permițîndu-mi să folosesc aprecierile și sfaturile primului secretar al Comitetului județean de partid, tovarășul Iosif Uglar. Dînsul specifica că, în condițiile județului nostru, care nu beneficiază — deocamdată — decît de un număr restrins de profesori de educație fizică (73), acestia nu trebuie să se rezume și să se mulțumească doar cu ceea ce fac la catedră, ci trebuie să devină adevărați fermenți ai performanței din toate colțurile județului, să se constituie în „inspectori" ai educației fizice — pe care, în multe școli, o predau profesorii de alte specialități — și în îndrumători activi ai asociațiilor sportive care nu beneficiază de cadre de specialitate.

— Deși în ultimul timp perimetrul bazei materiale s-a extins, el este departe de a satisface cerințele activității de educație fizică și sport din județ. După cum spuneați mai înainte, în municipiul Satu Mare există o serioasă lipsă de terenuri atît pentru activitatea de masă (un fapt semnificativ: din 16 asociații sportive ale întreprinderilor doar două dețin cîte o bază sportivă), cît și pentru pregătirea și reprezentarea secțiilor de performanță. De asemenea, spațiile de joacă pentru copii, zonele de agrement din jurul localităților sînt foarte reduse, continuă să existe comune care nu dispun de un minimum de baze sportive. Încercînd o explicație a acestei stări de lucruri, raportul a adresat critici la adresa comitetelor executive ale consiliilor populare, sindicatelor, organizațiilor de tineret, C.J.E.F.S.-ului care, deși aveau indicațiile ferme ale Hotărîrii Plenarei C.C. al P.C.R. și Legii 29, nu și-au intensificat acțiunile de amenajare a bazelor sportive simple, a zonelor de agrement, a spațiilor de joacă pentru copii, activează cu încetineală, sînt lipsite de inițiativă, nu angrenează oamenii în acțiunile de muncă patriotică pentru realizarea acestor prevederi. Însușindu-vă, credem, partea de critică, cum v-ați hotărît să acționați pe viitor?

— Cu mai multă operativitate în realizarea terenurilor simple, cu mai multă convingere pe lîngă edilii localităților pentru desemnarea acelor terenuri promise activității de educație fizică și sport, cu mai multă insistență pe lîngă constructorii angajați în diferitele obiective sportive, cu mai mult sprijin și îndrumare de specialitate pe lîngă asociațiile care manifestă interes pentru extinderea patrimoniului sportiv.

— O chezășie în realizarea obiectivelor pe care Satu Mare și le-a propus, rămîne colaborarea între factorii cu atribuții din județ. Țineți să formulați vreo dorință privind felul cum trebuie să decurgă această relație?

— Aș dori ca această colaborare care, pînă acum, a decurs excelent numai la cel mai înalt nivel, să se constituie și să se facă simțită JOS, LA NIVELUL ÎNTREPRINDERILOR, INSTITUȚIILOR, ȘCOLILOR, COMUNELOR.

Proiecte, gînduri, dorințe, aspirații, căutări... Am dori ca multe dintre ele să-și găsească curînd împlinire, făcînd astfel ca sportul din județul „de la capăt de țară" să intre mai curajos în circuitul de valori și să-și poarte ecourile favorabile și dincolo de granițe.

POPICE

SPORTIVELE NOASTRE AU DOMINAT AUTORITAR C. E. DE JUNIOARE

Campionatele europene de popice, rezervate junioarelor, s-au încheiat la sfîrșitul săptămînii trecute în localitatea cehoslovacă, Prerov, **cu un strălucit succes al tinerelor noastre jucătoare, care au cucerit toate medaliile de aur puse în joc: echipe, la perechi (Vasilica Pintea și Elisabeta Szilaghi) și la individual (Vasilica Pintea).** Așadar, **Vasilica Pintea** devine triplă campioană europeană, readucînd astfel succesul **Corneliei Petruscă** de acum cîțiva ani, cînd la C.M. de la Bolzano a fost imbatabilă în toate probele feminine.

Această rară performanță a impresionat pe toată lumea prezentă în marea sală din Prerov, personalități marcante ale acestui sport elogiind pe tinerele noastre reprezentante. Conducătorul delegației României, prof. **Ladislau Szöcs**, secretarul general al F.R.F., ne-a spus că președintele forului suprem internațional, **Adolf Oesch** (Elveția), le-a felicitat călduros pe campioanele continentale și a ținut să precizeze: **„În ultimul deceniu, seniorale și junioarele dv. dominâ arena mondială, ceea ce denotă că jocul de popice se bucură de o largă popularitate în România. Vasilica Pintea, Elisabeta Szilaghi și Bălașa Mircă sînt jucătoare de mare finețe, cu un stil incitător, cărora le prevăd un viitor de... aur".** Cuvinte de laudă au mai adresat echipei feminine, președintele forului de specialitate din Iugoslavia, **Vilko Șafar**, arbitrul internațional **Frantz Watzinger** (Austria), președintele secției asfalt a F.I.P. și conducătorul federației cehoslovace, **Antonin Cihlar.** Ultimul a afirmat: **„Nu credeam ca echipa dv. feminină, care a avut de înfruntat sexteturi atît de puternice ca cele ale R.D. Germane, Ungariei și Cehoslovaciei, beneficiara avantajului terenului propriu, să învingă pe toată linia. Romîncele, însă, au dat dovadă de un înalt spirit de luptă și au reușit aproape imposibilul".**

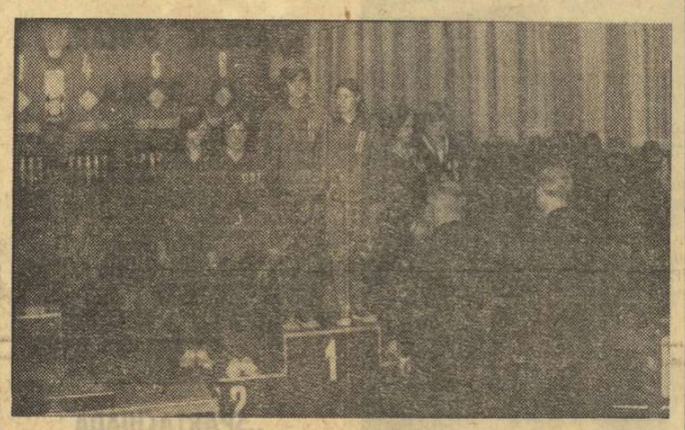

Un moment de neuitat: festivitatea de premiere în proba de perechi, la care Vasilica Pintea (în dreapta) și Elisabeta Szilaghi au urcat pe cea mai înaltă treaptă a podiumului laureatelor.

Într-adevăr, din discuțiile purtate cu specialiștii care au însoțit delegația română, a reieșit că pistele sălii din Prerov, destul de moi, au solicitat concurentelor întregul lor arsenal fizic și tehnic, detașîndu-se acele jucătoare care au avut un plus de putere de luptă. Este suficient să arătăm că **Vasilica Pintea**, pentru a cuceri locul întîi în proba individuală, avea nevoie la ultima manșă de „izolate" de 78 pd, cifră care nu fusese realizată nici măcar în confruntările masculine. Ea a doborît, însă, 81 de popice. La fel de bine a știut să se mobilizeze, în momentele grele și **Bălașa Mircă**, care — după un început slab (116 la primul „plin") — și-a regăsit ritmul normal, iar în final a acționat cu o precizie de... metronom, înregistrînd 595 p d, rezultat extrem de prețios în dobîndirea victoriei pe echipe.

Omogenizarea formației se datorează și modului judicios în care antrenorul **Tudor Buzea** a trimis pe arenă jucătoarele, alcătuind o formație în care echipierele s-au suplinit de minune de la un schimb la altul. Și încă ceva important: buna pregătire tehnică și tactică a fost completată de o pregătire fizică superioară, cinci din cele 20 de sportive calificate în turneul final individual în urma a două probe preliminare, de cîte 100 bile mixte, fiind românce. Reconfirmîndu-și valoarea, reprezentantele țării noastre au dominat copios proba finală, ocupînd următoarele poziții în ierarhia actualei ediții a C.E. (la care s-a înregistrat un record de participare): **Vasilica Pintea medalie de aur, Elisabeta Szilaghi medalie de bronz, Bălașa Mircă — locul 5, Erica Szasz — 12, și Elena Gonciar — 14.**

Aceste frumoase performanțe se adaugă impresionantului palmares al jucătoarelor de popice din țara noastră, multiple campioane mondiale și europene de senioare și junioare, rezultate ce trebuie apărate și consolidate în viitoarele mari confruntări internaționale.

Traian IOANIȚESCU

RUGBY

AGRONOMIA CLUJ ȘI CHIMIA NĂVODARI CA ȘI PROMOVATE ÎN DIVIZIA A

Duminică s-a desfășurat în Capitală cea de a II-a etapă a **turneului de calificare în Divizia A de rugby** în care sînt angrenate patru echipe. În cele două întîlniri, favoritele au învins: **Chimia Năvodari — U.R.A. Tecuci 14—0 (6—0) și Agronomia Cluj — Constructorul București 25—6 (15—6).** În prima partidă s-a putut vedea că tecucenii au meritul de a fi ajuns în acest turneu dar nu și cunoștințele tehnice necesare participării la întrecerile din prima divizie a țării. Chimia (antrenor **Tr. Doiciu**) este însă o echipă care cunoaște bine rugby-ul, avînd în Cluj — care trăiește o a doua tinerețe — un veritabil coordonator.

Jocul dintre Agronomia și Constructorul a fost aprig disputat, el scoțînd în evidență forma bună a clujenilor, antrenați de **Al. Paloșanu**, dar și insuficiența echipei bucureștene, preocupată pe alocuri de „evoluții" care n-au nimic comun cu acest sport. Vorbind despre Agronomia — această echipă care joacă curat, sportiv, trebuie să ne referim la două prezențe: cea a internaționalului **Mircea Rusu** (care dînd dovadă de o lăudabilă sportivitate a revenit în mijlocul tinerilor care aveau nevoie de el) și a lui **Ion Balint** (loviturile precise de picior ale acestuia, statura, evoluția sa în postură de coordonator al formației, sînt cu totul remarcabile).

Duminică 3 iunie vom asista la o nouă etapă: **U.R.A. Tecuci** va întîlni **Constructorul București**, iar **Agronomia Cluj** pe **Chimia Năvodari.** Este interesant de arătat că aceste ultime două echipe (care au obținut fiecare cîte două victorii în turneu), indiferent de rezultatul dintre ele, au de acum dreptul să facă parte, în campionatul viitor, din primul eșalon rugbystic al țării. **(M. FR.).**

ATLETISM

Pe marginea concursului de probe combinate

ȘI, TOTUȘI, CINE A CÎȘTIGAT DECATLONUL?

Revenim cu unele amănunte privitoare la concursul republican de primăvară pentru probe combinate, desfășurat săptămîna trecută.

● Ne oprim în primul rînd asupra decatlonului seniorilor și nu numai datorită faptului că disputa pentru cucerirea primului loc a fost cea mai interesantă, iar rezultatele obținute sînt cele mai bune, ci pentru că aici s-a petrecut un fapt destul de rar întîlnit în atletism. Despre ce e vorba?

La aruncarea suliței, (șef de probă N. Popescu) liderul din acel moment al întrecerii, Andrei Sepsy, reușește în cea de-a treia încercare o aruncare de peste 60 metri. Aruncarea a fost efectuată corect (de deasupra umărului), sulița a „mușcat" la aterizare, Sepsy nu a depășit pragul (arcul de cerc) sau prelungirile laterale ale acestuia și a părăsit zona de elan prin lateral, după ce sulița a atins solul. Totuși, încercarea a fost declarată nereușită de către arbitri. De ce? Arbitrul șef al probei susține că în timpul elanului decatlonistul de la Steaua ar fi depășit (călcat în afară) una din liniile laterale care delimitează sectorul de elan. Nu punem în discuție afirmația deși, în felul cum susține arbitrul că s-ar fi produs această infracțiune (cu piciorul sting...) — dacă există o infracțiune — ea n-ar fi fost posibilă din punct de vedere tehnic. Răsfoind însă regulamentul I.A.A.F., regulament altminteri foarte exigent și exact în privința executării exercițiului atletic, cu unele stipulări care par chiar inutile sau ciudate, răsfoind deci acest regulament **nu am găsit nicăieri** — și, deci, nici la capitolul 182, cuprinzînd dispoziții referitoare la aruncarea suliței — **nici o frază potrivit căreia călcarea în afara zonei de elan în timpul alergării ar atrage nereușita respectivei încercări.**

De acest lucru au încercat să-l convingă pe arbitrul probei atît Sepsy cît și antrenorul său, Ioan Söter, la încheierea decatlonului. Arbitrul a rămas însă ferm pe poziție și pe cunoștințele sale — dacă le putem numi așa — iar Sepsy a rămas cu... 54,28 m la suliță, fiind întrecut în cele din urmă de Vasile Bogdan. (Aceasta spunea după concurs: **„Îmi pare rău pentru Andrei, el ar fi cîștigat, și-ar fi putut depăși și recordul personal. Dacă aruncarea de 60 m va fi considerată corectă nu am de ce să fac contestație").**

Este păcat că rezultatul unui concurs de decatlon poate fi determinat de o greșeală de arbitraj, este păcat că roadele unui efort extenuant pot fi anulate de o decizie eronată. Sperăm că Federația va analiza acest caz și va modifica hotărîrea arbitrului de la aruncarea suliței. Și ar fi bine, poate, să mai verifice din cînd în cînd cunoștințele de regulament ale corpului de arbitri...

● În acest sezon, alături de alte întreceri, unele devenite de tradiție, decatloniștii vor participa — ca și pentatlonistele — la ediția inaugurală a „Cupei Europei pe echipe — organizată special pentru probele combinate (4 reprezentanți de națiune). Spuneam că rezultatele primilor trei clasați sînt mulțumitoare pentru început de sezon. Ele pot fi desigur îmbunătățite. Mai slab s-a prezentat proaspătul senior Radu Gavrilaș, care n-a reușit să depășească granița celor 7 000 de puncte. Să sperăm că ieșeanul va reveni curînd cel puțin la nivelul de anul trecut, pentru ca atletismul nostru să poată prezenta la „Cupa Europei" o echipă omogenă.

● În spatele fruntașilor este un gol imens — și de valoare și de... participare. Iar perspectivele nu sînt, deocamdată, deloc îmbucur

fotbal

CARENȚE MAI VECHI ȘI MAI NOI AU AMÎNAT ASCENSIUNEA ECHIPEI DE TINERET

Neînvins pînă simbătă în grupa sa preliminară a campionatului european, lotul nostru de tineret pînă în 23 de ani avea toate șansele să „urce" în sferturile de finală. Înfrîngerea de simbătă, însă, de la Pitești, a schimbat imediat „balanța teoretică", acum reprezentativa similară a R. D. Germane — care mai are de susținut două partide pe teren propriu — fiind favoritul nr. 1. La ora actuală, se discută și despre valoarea adversarului întîlnit de echipa lui Cornel Drăgușin, simbătă după-amiază. Și acest lucru va trebui să-l subliniem, pentru că oaspeții au prezentat un team valoros, bine compartimentat și remarcabil prin forța sa de joc. Echipa R. D. Germane s-a prezentat pe stadionul argeșean cu o apărare așa cum o anticipam — decisă, aglomerată, masivă — dar, mai ales, cu un atac peste așteptările noastre, și aceasta datorită celor două extreme Schulenberg și Sachse. În contextul acesta, formația noastră trebuia să evolueze la un potențial ridicat și nu s-ar putea spune că ea nu a încercat așa ceva. Dorind victoria, ea a mizat mult pe primele 45 de minute cînd a și ales, de altfel, vîntul în favoarea sa, sperînd să arunce, atunci, zarurile în grupa preliminară. Numai că, în cele 30 de minute de joc bun al formației noastre, cînd nu au lipsit șuturile, pe fondul unei dominări evidente, nu s-a făcut simțită suficient și precizia în execuții, așa încît din torentul ofensiv nu a rezultat decît un gol, înscris, totuși, de un fundaș.

Rămînea ca echipa noastră să încerce, după pauză, valorificarea sporului său de tehnicitate și crearea acelor „momente surpriză" în stare să deregleze o echipă matură, bine clădită fizic, și, în plus, cu avantajul unui vînt foarte tare. Dar, și de data aceasta au intervenit carențe decisive care au făcut pur și simplu inutil consumul de ambiție și de energie de după pauză. Pentru că, mai fiecare jucător s-a angajat într-un stil individual, mijlocașii „au cărat" peste măsură balonul, și n-au ales un partener ideal, iar la toate acestea s-au adăugat și carențele de marcaj, mai ales ale fundașului Matescu care, sedus de pofta golului, a uitat pentru ce fusese selecționat și a lăsat mai tot timpul partea sa liberă. Pe partea aceea s-a creat golul victoriei oaspeților; tot pe acolo se mai putea înscrie de cîteva ori, dar să nu uităm și carențele din atac. În linia ofensivă, Mulțescu n-a fost niciodecum o extremă, micuțul Petrescu a fost inhibat de duelul fizic inegal cu masivii apărători adverși, Georgescu s-a zbătut mult în prima repriză, dar nu a fost susținut, iar din cei trei oameni de la mijloc, chemați să sprijine ofensiva, doi traversau o eclipsă de formă (Moldovan și mai ales Marian Popescu). Sigur, toate aceste carențe de fond explică și „recordul" din repriza secundă, cînd formația noastră a tras o singură dată la poartă și atunci, pe deasupra porții. S-ar putea explica jocul mai slab din partea a doua și prin dezavantajul vîntului. Dar să nu uităm că în prima repriză oaspeții jucaseră în aceleași condiții. Numai că, atunci, ei știuseră să folosească bine presingul și arma contraatacului. Echipa noastră n-a reușit, însă, să valorifice la maximum acele prime 30 de minute bune, și nu-i mai rămîne decît șansa de a juca în toamnă, în ultimul său meci, cum a jucat selecționata R. D. Germane, simbătă, la Pitești. E singura șansă (logică) de a mai spera în calificare...

Mircea M. IONESCU

ÎNTÎLNIRI AMICALE INTERNAȚIONALE

JIUL, INVINSĂ ÎN U.R.S.S.

Echipa de fotbal Jiul, care se află în turneu în U.R.S.S., a evoluat la Karaganda în compania formației locale Sahtior.

Meciul a luat sfîrșit cu scorul de 2—1 în favoarea gazdelor.

SELECȚIONATA FEROVIARĂ A ORAȘULUI BUCUREȘTI (OLD BOYS) A EVOLUAT LA VIENA

Recent, s-a desfășurat, în capitala Austriei, întîlnirea amicală de fotbal, care a opus selecționatele feroviare ale orașelor București și Viena. Meciul s-a încheiat cu un rezultat nedecis: 1—1 (0—0). Unicul gol al fotbaliștilor români a fost înscris de Nicolae Roman, în min. 60.

PE DRUMUL CALIFICĂRII ÎN TURNEUL FINAL

(Urmare din pag. 1)

Succesul de la Tirana, venind după acel 0—2 în „verificarea" de la Kiev, a creat o bună stare de spirit, un climat favorabil în rîndurile selecționabililor, dar, oricum, **meciul decisiv de la 27 mai trebuia pregătit cu o deosebită atenție, cunoscute fiind ultimele performanțe ale selecționatei R.D. Germane, o echipă aflată într-o frumoasă ascensiune:** medalie de bronz la J.O. de la München, comportare remarcabilă, în iarnă, la turneul din America de Sud, în sfîrșit, victorii **obținute** în fața Cehoslovaciei (în toamna anului trecut, la Bratislava) și Ungariei (o semifinalistă a campionatului european, în 1972, în Belgia), cu puține zile în urmă, la Karl Marx-Stadt.

Frumoasa carte de vizită, scrisă în ultima vreme de elevii lui Buschner în soccerul european și, mai ales, declarata ambiție a acestora de a se număra printre viitoarele participante la turneul final al Campionatului mondial, departe de a-i fi demobilizat pe jucătorii noștri, au constituit **un și mai mare stimulent pentru lucru intens, metodic, în timpul preparativelor.**

Așa ne putem explica, acum, la puțin timp după consumarea evenimentului fotbalistic găzduit de stadionul „23 August", forța de mobilizare a tricolorilor, ridicatul tempou impus adversarului în multe momente ale partidei, în general **jocul de bună factură tehnico-tactică, îndeosebi în perioada de după deschiderea scorului,** cînd reușita lui Dumitrache a imprimat ofensivei un plus de încredere și de absolut necesară clarviziune.

Și nu întîmplător acum, în partea a doua a meciului — CA URMARE A JOCULUI MAI BINE GÎNDIT ȘI MAI PRECIS ÎN EXECUȚIILE TEHNICE — au apărut mai des ocaziile de gol la poarta lui Blochwitz: vreo 2—3 mari cît roata carului, față de una singură realizată în toată repriza I, acea din min. 23, cînd, la centrarea lui Troi, Radu Nunweiller, cel mai bun jucător al formației noastre, a reluat, din plonjon, cu capul, din apropierea careului mic.

Rezultatul bun — atît de mult așteptat după perioada de derută, din toamnă, mai precis după „episodul Helsinki", jocul, în general, remarcabil — **ca ținută, viteză de joc și manevre tehnico-tactice** — nu trebuie să ne împiedice, însă, să ne ocupăm tot în aceste rînduri, și **de unele slăbiciuni manifestate duminică în evoluția fotbaliștilor noștri.** Slăbiciuni evidente, atît în situațiile în care echipa noastră s-a aflat în atac, cît și în acelea cînd a fost nevoită să dea replica la contraatacurile declanșate de adversar, rar dar periculos.

În momentele de posesie a mingii, erorile așa-zise de fond s-au semnalat: a) **păstrarea mai mult decît era necesar a balonului** (mai ales în prima jumătate de oră, perioada de acută emoție de start, de inhibare) de către Dobrin, Radu Nunweiller și Dumitru; b) **jocul static al vîrfurilor Troi, Dumitrache și Marcu** care, tot în aceeași perioadă, facilitau adversarului, prin imobilismul lor, efectuarea marcajului; c) **lipsa sincronismului în acțiunile pe care jucătorii din liniile de mijloc și apărarea imediată încercau să le conceapă împreună cu cele două extreme.** Marcu, aripă cu o mare viteză de reacție, în stare să se descurce mai bine pe spații mai mari, a resimțit cel mai mult pasa primită în... contratimp, deoarece el trebuia jucat mai mult la lansaj, la întîlnire cu mingea pe poziții viitoare, în spatele fundașului Ganzera și nu la picior, acolo unde, deocamdată, nu prea îi convine.

Sînt greșeli reperate de altfel și de o serie de tehnicieni ai fotbalului nostru, cu care am discutat după joc, și pentru eliminarea cărora va trebui să se investească toată priceperea și toate strădaniile conducerii tehnice.

Treçînd la **carențele evidente în momentul acțiunii de apărare,** a fost limpede că mai toate contraatacurile, efectuate de adversar, în deosebi în prima repriză, au însemnat aproape tot atîtea situații de panică la poarta lui Răducanu. Și aceasta din mai multe motive: a) neîntîlnind un prea mare obstacol în pregătirea contraatacului (înaintașii și mijlocașii noștri n-au efectuat decît arareori presingul, preferind acel așa-zis marcaj... aproximativ, de supraveghere) **oaspeții au putut ajunge în careul nostru, foarte expeditiv, din numai 2—3 pase,** majoritatea dintre ele bine orientate și cu adresa dorită, întrucît și „vîrfurile" lui Georg Buschner au manevrat, cu și fără balon, destul de în voie, pe o întinsă arie paralelă cu linia „16"-lui nostru; b) **n-a funcționat precum a fost indicat arma presingului,** după cum **au lăsat de dorit și sarcinile de indeplinire ale marcajului strict,** pe fiecare jucător în parte. Astfel, jucătorii pe care trebuiau să-i ia în primire aripile, în special fundașul lateral dreapta Ganzera, profitînd de „neatenția" lui Marcu a urcat de cîteva ori nestingherit în atac, creînd faze periculoase la poarta lui Răducanu, rezolvate, în extremis, după multe emoții...

★

O analiză, firește, pe viu, prin intermediul filmului care se găsește înregistrat la Televiziune, poate depista „detalii" semnificative și nu ne îndoim, nici o clipă, că în pregătirea sezonului viitor, de toamnă, cel decisiv, antrenorii **Valentin Stănescu** și **Robert Cosmoc** vor face apel și la aceste importante mijloace de determinare a lipsurilor, în vederea remedierii lor.

Numai folosind, cu pricepere, toate învățămintele, toate datele, desprinse cu prilejul acestor evoluții din primăvară ale fotbaliștilor tricolori, vom putea pune, din timp, bazele succeselor viitoare, din toamnă, cînd se vor definitiva finalistele „Weltmeisterschaftului"...

În vederea participării la Turneul U.E.F.A.

LOTUL NAȚIONAL DE JUNIORI PLEACĂ AZI ÎN ITALIA

În cursul dimineții de azi, lotul republican de juniori, care participă la ediția din acest an a Turneului U.E.F.A., părăsește țara pe calea aerului, cu destinația Italia, gazda importantei competiții continentale, rezervată celor mai tinere reprezentative naționale.

Delegația fotbaliștilor noștri — condusă de secretarul general al F.R.F., Ion Alexandrescu, și avînd ca antrenori pe C. Ardeleanu și I. Voinescu, iar ca medic pe dr. M. Georgescu — este compusă din următorii 16 jucători: **Ciurea** și **Ionită** — portari; **Coligă, Negruțiu, Naghi, Lucuță, Chivu, Agiu** — fundași; **Iuga, Hurloi, Munteanu** — mijlocași; **Crișan, Stoica, Răducanu, Șumulanschi** și **Băcescu** — atacanți.

Reamintim că echipa noastră — componentă a grupei A, alături de formațiile Italiei, R.F. Germania și Norvegiei — va fi cazată pe toată durata turneului în localitatea balneară Forte dei Marmi și că primul meci, din cadrul grupei, îl va susține joi 31 mai, cu începere de la ora 17,30, pe stadionul din Massa, în compania Italiei.

Campionatul de juniori

MÎINE, PATRU MECIURI DE BARAJ

Duminică s-a încheiat returul campionatului de juniori. Iată cîștigătoarele celor opt serii: **Liceul de fotbal Bacău** (seria I), **Dinamo București** (II), **Metalul București** (III), **F. C. Argeș** (IV), **Vagonul Arad** (V), **„U" Cluj** (VI), **Școala sportivă Sinaia** (VII), **Corvinul Hunedoara** (VIII). Aceste formații s-au calificat direct pentru turneul final al competiției.

Echipele clasate pe locul II în serii vor susține, mîine 30 mai, meciuri de baraj, după următorul program: **POLITEHNICA IAȘI — F. C. CONSTANȚA, RAPID BUCUREȘTI — C.I.L. TG. JIU, U.T.A. — F. C. BIHOR, ȘCOALA SPORTIVĂ BRAȘOV — A. S. ARMATA TG. MUREȘ.**

Partidele vor începe la ora 17, iar returul lor va avea loc duminică, 3 iunie. Cîștigătoarele acestor duble meciuri de baraj se vor califica și ele pentru turneul final.

CUM A PIERDUT LA ALTENBURG ECHIPA „SUB 21 DE ANI"

Dialog cu antrenorul ION VOICA

După cum se știe, simbătă, la Altenburg, selecționata de tineret a țării noastre (sub 21 de ani) a întîlnit într-o partidă amicală formația similară a R.D. Germane. Victoria a revenit, la limită, gazdelor, cu scorul de 1—0 (0—0). La solicitările noastre, antrenorul I. Voica, însărcinat cu pregătirea acestui lot de tineret, ne-a făcut cunoscute amănunte legate de desfășurarea partidei.

— Care sînt primele considerații?

— A fost un joc de bună factură, aplaudat deseori de cei 4 000 de spectatori. Deși am pierdut întîlnirea, mă declar mulțumit de comportarea echipei noastre. Victoria ne putea reveni la fel de bine, perioadele de dominare fiind aproximativ egale. Jucătorii noștri au beneficiat de cîteva ocazii clare de gol, dar Iovănescu, Savu și Rădulescu nu au reușit să le fructifice.

— Ce formație ați folosit?

— Nu am avut de ales, întrucît trei dintre titulari s-au accidentat în timpul jocurilor de verificare și au devenit indisponibili. Cu toate eforturile depuse de dr. Demeter, ei nu au putut fi recuperați pînă în ziua meciului. Așa că am prezentat „11"-le: **Voinea — Gustov, Grigoraș, Fl. Marin, Ciocîrlan — Savu, Iovănescu — Chihaia, Rădulescu, Ion Ion, Roșu.** Dintre aceștia, Grigoraș, Fl. Marin, Iovănescu și Chihaia au fost cei mai buni. În schimb, Savu, Rădulescu și Roșu nu au dat randamentul scontat.

— Cum s-a primit golul?

— Într-un moment neașteptat pentru noi, într-o perioadă în care noi aveam inițiativa. Aș putea spune că am plătit tribut superficialității. În min. 59, a fost suficientă o singură greșeală, „o improvizație" a lui Iovănescu, care în loc să paseze, și-a permis să-l dribleze în fața careului mic de 16 m pe Moldt, care l-a deposedat și apoi, a șutat, puternic, pe jos. După primirea golului, am atacat continuu, dar jucătorii noștri nu au fost în stare să profite de situațiile create.

— Cum vi s-a părut arbitrajul?

— Întîlnirea a fost condusă de un tînăr arbitru cehoslovac exigent și corect. I-a eliminat din joc, pe rînd, pe Ciocîrlan, Moldt și Fl. Marin, toți trei pentru a doua intrare dură, după ce primiseră, fiecare, avertisment.

Gheorghe NERTEA

Troi îl va depăși pe adversarul său direct, Kurbjuweit, dar apoi, va avea de furcă și cu libero-ul Bransch (nr. 3), care așteaptă la pîndă. Foto: Paul ROMOȘAN

CLASAMENTELE GRUPELOR PRELIMINARII ALE TURNEULUI U. E. F. A.

Preliminariile actualei ediții s-au desfășurat pe 9 grupe și s-au soldat cu următoarele rezultate:

Grupa 1: Malta — Austria 1—1 (1—0). Austria — Malta 4—0 (3—0). Clasamentul:

1. AUSTRIA	2	1	1	0	5—1	3
2. Malta	2	0	1	1	1—5	1

Grupa 2: Luxemburg — Islanda 2—1 (1—1). Islanda — Luxemburg 2—0 (2—0). Clasamentul:

1. ISLANDA	2	1	0	1	3—2	2
2. Luxemburg	2	1	0	1	2—3	2

Grupa 3: Irlanda — Suedia 2—1 (1—1). Suedia — Irlanda 0—1 (0—1). Clasamentul:

1. IRLANDA	2	2	0	0	3—1	4
2. Suedia	2	0	0	2	1—3	0

Grupa 4: Finlanda — Norvegia 0—0. Norvegia — Finlanda 1—0 (0—0). Clasamentul:

1. NORVEGIA	2	1	1	0	1—0	3
2. Finlanda	2	0	1	1	0—1	1

Grupa 5: Portugalia — Spania 2—1 (1—1). Spania — Portugalia 3—1 (2—0). Belgia — Spania 2—1 (1—1). Belgia — Portugalia 3—1 (2—0). Spania — Belgia 2—2 (2—1). Portugalia — Belgia 1—0 (0—0). Clasamentul:

1. BELGIA	4	2	1	1	7—5	5
2. Portugalia	4	2	0	2	5—7	4
3. Spania	4	1	1	2	7—7	3

Grupa 6: Olanda — R.F.G. 0—0, Olanda — Polonia 1—2 (0—2), R.F.G. — Olanda 1—1 (1—1), Polonia — R.F.G. 0—1 (0—0), Polonia — Olanda 3—0 (1—0), R.F.G. — Polonia 3—1 (2—0). Clasamentul:

1. R.F.G.	4	2	2	0	5—2	6
2. Polonia	4	2	0	2	6—5	4
3. Olanda	4	0	2	2	2—6	2

Grupa 7: Țara Galilor — Scoția 1—1 (1—0), Scoția — Țara Galilor 1—0 (1—0), Țara Galilor — Franța 2—1 (0—0), Franța — Scoția 0—3 (0—1), Scoția — Franța 2—4 (2—2), Franța — Țara Galilor 1—0 (1—0). Clasamentul:

1. SCOȚIA	4	2	1	1	7—3	5
2. Franța	4	2	0	2	6—7	4
3. Țara Galilor	4	1	1	2	3—4	3

Grupa 8: Iugoslavia — Grecia 1—2 (1—0), România — Iugoslavia 0—0, Grecia — Iugoslavia 2—1 (2—0), Grecia — România 0—1 (0—0), România — Grecia 2—2 (2—0), Iugoslavia — România 0—2 (0—0). Clasamentul:

1. ROMÂNIA	4	2	2	0	5—2	6
2. Grecia	4	2	1	1	6—5	5
3. Iugoslavia	4	0	1	3	2—6	1

Grupa 9: U.R.S.S. — Turcia 3—2 (3—0), Turcia — Ungaria 1—1 (1—0), U.R.S.S. — Ungaria 2—0 (2—0), Turcia — U.R.S.S. 1—1 (0—0), Ungaria — U.R.S.S. 1—2 (0—1), Ungaria — Turcia 2—1 (0—0). Clasamentul:

1. U.R.S.S.	4	3	1	0	8—4	7
2. Ungaria	4	1	1	2	4—6	3
3. Turcia	4	0	2	2	3—7	2

Conform unei hotărîri a U.E.F.A.-ei (comisia de juniori), echipele clasate în preliminarii pe locul 2 vor fi scutite de calificări la ediția viitoare și vor participa direct la turneul final. Este cazul echipelor naționale din Malta, Luxemburg, Suedia, Finlanda, Portugalia, Polonia, Franța, Grecia și Ungaria. Reamintim că ediția 1974 a Turneului se va desfășura în Suedia, cu prilejul aniversării a 75 de ani a federației de specialitate.

DUPĂ ETAPA A XXIII-a ÎN DIVIZIA C — LUPTĂ DESCHISĂ, PENTRU ȘEFIE, ÎN ȘASE SERII

SERIA I

Textila Botoșani — Avîntul Frasin 4—1 (4—1)
Unirea Iași — Victoria Roman 0—2 (0—1)
I.T.A. Iași — A.S.A. Cîmpulung 1—0 (1—0)
Danubiana Roman — Minobradul Vatra Dornei 6—0 (4—0)
Minerul Gura Humorului — Străduința Suceava 1—0 (0—0)
C.S.M. Suceava — Nicolina Iași 4—0 (2—0)
Foresta Fălticeni — Cristalul Dorohoi 4—2 (2—0)

(Corespondenți: T. Ungureanu, V. Diaconescu, D. Valeriu, M. Chiriac, D. Bolohan, G. Alexa și D. Crăciun).

1. C.S.M. Suceava	23	15	5	3	50—15	35
2. Victoria Roman	23	14	2	7	47—22	30
3. Danubiana Roman	23	13	3	7	49—27	29
4. Foresta Fălticeni	23	10	5	8	34—32	25
5. Avîntul Frasin	23	11	2	10	31—29	24
6. Minerul G. H.	23	10	4	9	36—37	24
7. Minobradul V. D.	23	9	3	11	39—41	21
8. Nicolina Iași	23	8	4	11	30—33	20
9. A.S.A. Cîmpulung	23	7	6	10	28—32	20
10. Unirea Iași	23	7	6	10	31—42	20
11. Străduința Suceava	23	6	7	10	13—27	19
12. Cristalul Dorohoi	23	8	3	12	28—52	19
13. I.T.A. Iași	23	7	4	12	18—30	18
14. Textila Botoșani	23	6	6	11	27—43	18

Etapa viitoare (3 iunie). Unirea Iași — I.T.A. Iași (0—0), Străduința Suceava — Foresta Fălticeni (1—1), Victoria Roman — Minerul Gura Humorului (2—1), Avîntul Frasin — Nicolina Iași (0—2), A.S.A. Cîmpulung — Textila Botoșani (1—0), Cristalul Dorohoi — Danubiana Roman (2—3), Minobradul Vatra Dornei — C.S.M. Suceava (0—2).

SERIA a II-a

Viitorul Vaslui — Cimentul Bicaz 4—0 (2—0)
Textila Buhuși — Petrolul Moinești 3—1 (0—1)
Unirea Tricolor Bîrlad — Relonul Săvinești 1—1 (1—0)
U.R.A. Tecuci — Constructorul Gh. Gheorghiu-Dej 3—3 (3—1)
Minerul Comănești — Rulmentul Bîrlad 3—1 (2—0)
Letea Bacău — Locomotiva Adjud 1—1 (1—0)
Trotușul Gh. Gheorghiu-Dej — Oițuz Tg. Ocna 1—0 (0—0)

(Corespondenți: M. Florea, I. Vieru, L. Solomon, C. Filiță, I. Birzan, I. Ilie și Gh. Gorun).

1. Viitorul Vaslui	23	13	7	3	44—11	33
2. Petrolul Moinești	23	13	6	4	41—16	32
3. Relonul Săvinești	23	10	6	7	38—27	26
4. Textila Buhuși	23	11	3	9	47—34	25
5. Letea Bacău	23	9	7	7	37—28	25
6. Locomotiva Adjud	23	10	4	9	36—37	24
7. Rulmentul Bîrlad	23	9	5	9	41—32	23
8. Trotușul	23	8	7	8	22—17	23
9. Constr.	23	9	7	8	32—40	23
10. U.R.A. Tecuci	23	7	7	9	28—37	21
11. Oițuz Tg. Ocna	23	8	4	11	29—34	20
12. Minerul Comănești	23	6	7	10	24—34	19
13. Cimentul Bicaz	23	6	4	13	31—43	16
14. Unirea Tricolor Bîrlad	23	4	4	15	20—80	12

Etapa viitoare: Locomotiva Adjud — Trotușul Gh. Gheorghiu-Dej (0—2), Unirea Tricolor Bîrlad — Minerul Comănești (0—5), Textila Buhuși — Letea Bacău (1—4), Petrolul Moinești — Viitorul Vaslui (0—1), Relonul Săvinești — U.R.A. Tecuci (1—2), Oițuz Tg. Ocna — Cimentul Bicaz (0—2), Constructorul Gh. Gheorghiu-Dej — Rulmentul Bîrlad (1—1).

SERIA a III-a

Carpați Sinaia — Șoimii TAROM București 1—2 (1—1)
Chimia Buzău — Caraimanul Bușteni 2—4 (0—3)
Petrolistul Boldești — Prahova Ploiești 1—1 (1—0)
Petrolul Berca — Victoria Florești 5—0 (1—0)
Chimia Brazi — Unirea Focșani 0—1 (0—1)
Olimpia Rm. Sărat — I.R.A. Cîmpina 4—1 (2—1)
Poiana Cîmpina — Metalul Mija 1—1 (1—1)

(Corespondenți: V. Feldman, C. Teodorescu, N. Dincă, M. Irimia, I. Tănăsescu, T. Budescu și E. Stroe).

1. Metalul Mija	23	12	6	5	33—27	30
2. Caraimanul Bușteni	23	11	7	5	27—22	29
3. Olimpia Rm. S.	23	10	7	6	36—30	27
4. Unirea Focșani	23	9	8	6	33—25	26
5. Prahova Ploiești	23	9	7	7	28—30	25
6. Petrolistul Boldești	23	8	7	8	33—24	23
7. Șoimii TAROM Buc.	23	9	5	9	22—19	23
8. Carpați Sinaia	23	9	5	9	26—23	23
9. Petrolul Berca	23	9	5	9	31—35	23
10. Victoria Florești	23	10	3	10	29—38	23
11. Poiana Cîmpina	23	6	9	8	33—24	21
12. I.R.A. Cîmpina	23	7	7	9	23—26	21
13. Chimia Brazi	23	6	6	11	26—35	18
14. Chimia Buzău	23	4	2	17	18—50	10

Etapa viitoare: Olimpia Rm. Sărat — Chimia Brazi (1—2), Victoria Florești — Petrolistul Boldești (0—1), Metalul Mija — Chimia Buzău (2—0), Șoimii TAROM București — Prahova Ploiești (0—1), Caraimanul Bușteni — Petrolul Berca (0—2), I.R.A. Cîmpina — Carpați Sinaia (0—2), Unirea Focșani — Poiana Cîmpina (0—4).

SERIA a IV-a

I.M.U. Medgidia — Granitul Babadag 1—1 (1—0)
Marina Mangalia — Știința Constanța 0—1 (0—0)
Chimia Brăila — Cimentul Medgidia 1—1 (1—0)
Comerțul Brăila — Viitorul Brăila 0—2 (0—1)
Oțelul Galați — Dunărea Tulcea 1—0 (0—0)
Ancora Galați — Constructorul Galați 1—4 (0—2)
Electrica Constanța — Portul Constanța 1—1 (1—1)

(Corespondenți: R. Avram, I. Cioboată, D. Cristache, I. Baltag, V. Ștefănescu, T. Siriopol și N. Stere).

1. Constr. Galați	23	14	5	4	42—17	33
2. IMU Medgidia	23	10	7	6	30—27	27
3. Oțelul Galați	23	10	6	7	20—17	26
4. Portul C-ța	23	9	7	7	30—18	25
5. Marina Mangalia	23	10	5	8	23—20	25
6. Chimia Brăila	23	9	7	7	29—26	25
7. Viitorul Brăila	23	9	5	9	38—32	23
8. Electrica C-ța	23	10	3	10	25—21	23
9. Cimentul Medg.	23	7	8	8	20—21	22
10. Dunărea Tulcea	23	9	3	11	24—29	21
11. Granitul Babadag	23	5	11	7	24—34	21
12. Știința C-ța	23	6	8	9	26—28	20
13. Ancora Galați	23	7	5	11	19—37	19
14. Comerțul Brăila	23	2	8	13	12—35	12

Etapa viitoare: Cimentul Medgidia — Comerțul Brăila (0—0), Portul Constanța — Chimia Brăila (0—1), Oțelul Galați — I.M.U. Medgidia (0—2), Știința Constanța — Ancora Galați (1—2), Granitul Babadag — Electrica Constanța (1—1), Constructorul Galați — Marina Mangalia (0—0), Viitorul Brăila — Dunărea Tulcea (1—3).

SERIA a V-a

Flacăra roșie București — Autobuzul București 1—0 (0—0)
Celuloza Călărași — Olimpia Giurgiu 2—2 (2—0)
Voința București — T. M. București 2—2 (0—0)
Electronica București — Dinamo Obor București 3—0 (2—0)
Unirea Tricolor București — Azotul Slobozia 4—0 (3—0)
Sportul Ciorogîrla — Tehnometal București 1—2 (1—1)
Laromet București — Sirena București 4—0 (2—0)

(Corespondenți: C. Toader, M. Stan, Gh. Vlad, Gh. Burlea, O. Guțu, P. Anghel și P. Popa).

1. Celuloza Călărași	23	15	6	2	43—15	36
2. T.M. București	23	11	7	5	41—30	29
3. Autobuzul Buc.	23	10	6	7	32—21	26
4. Flacăra r. Buc.	23	10	5	8	27—21	25
5. Azotul Slobozia	23	11	3	9	37—36	25
6. Electronica Buc.	23	10	4	9	32—20	24
7. Unirea Tricolor Buc.	23	10	3	10	32—26	23
8. Olimpia Giurgiu	23	7	8	8	24—26	22
9. Laromet Buc.	23	8	5	10	22—22	21
10. Voința Buc.	23	6	9	8	22—24	21
11. Sirena Buc.	23	8	5	10	26—43	21
12. Din. Obor Buc.	23	5	10	8	23—24	20
13. Tehnometal Buc.	23	5	9	9	28—37	19
14. Sportul Ciorogîrla	23	3	4	16	17—63	10

Etapa viitoare: Dinamo Obor București — Celuloza Călărași (1—1), Azotul Slobozia — Voința București (0—2), Tehnometal București — Flacăra roșie București (0—2), T.M. București — Laromet București (0—2), Autobuzul București — Electronica București (0—1), Sirena București — Unirea Tricolor București (3—7), Olimpia Giurgiu — Sportul Ciorogîrla (3—1).

SERIA a VI-a

Progresul Corabia — Oltul Slatina 1—1 (1—1)
Recolta Stoicănești — Unirea Drăgășani 4—1 (2—0)
Petrolul Tîrgoviște — Flacăra Moreni 1—1 (1—1)
Textilistul Pitești — Chimia Tr. Măgurele 1—2 (1—1)
Automatica Alexandria — Petrolul Videle 2—0 (2—0)
Răsăritul Caracal — Chimia Găești 2—1 (1—0)
C.F.R. Roșiorii de Vede — Dacia Pitești 1—0 (1—0)

(Corespondenți: C. Filip, M. Dogaru, I. Avanu, A. Momete, M. Bizon, Gh. Donciu și T. Negulescu).

1. Flacăra Moreni	23	14	6	3	39—13	34
2. Oltul Slatina	23	10	10	3	36—22	30
3. Dacia Pitești	23	13	3	7	38—18	29
4. Automatica Alex.	23	10	7	6	25—15	27
5. Chimia Tr. Măg.	23	9	6	8	28—29	24
6. Prog. Corabia	23	9	6	8	30—34	24
7. Petrolul Videle	23	6	10	7	22—20	22
8. Unirea Drăgășani	23	7	7	9	20—22	21
9. Petrolul T-viște	23	7	7	9	30—38	21
10. Răsăritul Caracal	23	7	6	10	28—27	20
11. C.F.R. Roșiori	23	6	8	9	25—40	20
12. Chimia Găești	23	7	5	11	28—32	19
13. Recolta Stoicănești	23	6	5	12	32—55	17
14. Textilistul Pitești	23	5	4	14	25—40	14

Etapa viitoare: Chimia Găești — Unirea Drăgășani (0—2), Petrolul Videle — Dacia Pitești (0—1), Chimia Tr. Măgurele — Automatica Alexandria (0—0), Petrolul Tîrgoviște — C.F.R. Roșiori (0—4), Flacăra Moreni — Recolta Stoicănești (2—1), Răsăritul Caracal — Progresul Corabia (0—1), Textilistul Pitești — Oltul Slatina (0—1).

SERIA a VII-a

Metalul Oțelu Roșu — Metalul Topleț 3—0 (0—0)
Pandurii Tg. Jiu — Dunărea Calafat 2—1 (2—0)
Minerul Motru — Cimentul Tg. Jiu 1—1 (1—1)
Minerul Moldova Nouă — Victoria Craiova 2—1 (0—0)
Meva Drobeta Tr. Severin — A.S. Bocșa 3—1 (3—1)
Știința Petroșani — Steagul roșu Pienița 4—0 (1—0)
Vulturii textila Lugoj — Minerul Rovinari 0—0

(Corespondenți: R. Zeno, P. Cristea, P. Petre, P. Simandan, M. Focșan, S. Băloi și C. Olaru).

1. Minerul Motru	23	14	6	3	58—18	34
2. Vulturii Lugoj	23	14	5	4	50—17	33
3. Minerul Mold. N.	22	11	3	8	41—27	25
4. A.S. Bocșa	23	11	2	10	38—34

sportul în lume

Ziarele din Berlin comentează meciul

de la București:

RECUNOAȘTERE UNANIMĂ A SUCCESULUI MERITAT AL ROMÂNIEI

BERLIN, 28 (prin telefon). Ziarele berlineze care au apărut luni dimineața comentează pe larg întîlnirea de la București, dintre selecționatele de fotbal ale României și R.D. Germane. Ele recunosc, în unanimitate, victoria pe deplin meritată a selecționatei române și subliniază că lupta pentru calificare rămîne încă deschisă pentru ambele formații. Iată cîteva citate apărute în ziarele de luni:

Ziarul „NEUES DEUTSCHLAND" scrie sub titlul **„Concepția noastră de joc nu s-a dovedit bună la București"**, printre altele: **„În privința justeței victorici cucerite de gazde cu 1—0 nu există nici un dubiu. Spectacolul nu s-a ridicat la un nivel deosebit, am remarcat lipsa de eficacitate a ambelor echipe. Gazdele au tras mult la poartă, dar cu insuficientă precizie, în timp ce concepția echipei noastre a fost deficitară, prin abordarea unui joc defensiv, cu prea puține contraatacuri și șuturi la poartă".**

„BERLINER ZEITUNG" relevă în titlu: **„Greșeala portarului nostru a adus românilor victoria".** Apoi se scrie: **„Din primele 45 de minute s-a văzut că românii posedă o tehnică mai bună și manevrează mai bine balonul în fața unei echipe instalată într-un joc defensiv. Răducanu a apărat bine puținele șuturi care i-au fost trase, Dumitru și Dumitrache au fost cei mai periculoși jucători români".**

„JUNGE WELT" arată că **„românii au cucerit pe merit cele două puncte, datorită tehnicii individuale, mobilității în joc. În prima repriză, superioritatea a fost de partea gazdelor, dar atacurile lor s-au lovit de un „lacăt", care nu promitea să fie deschis".**

Ziarul „DEUTSCHE SPORTECHO" scrie în unul din subtitluri **„Apărare masivă, dar prea puțin joc de atac"**, apreciind printre altele: **„Victoria clară a românilor nu este oglindită suficient în scorul de 1—0. Cursul jocului a fost în mare majoritate în favoarea lor, și dacă scorul a rămas așa, aceasta se datorește mai multor factori: numeroase din ocaziile gazdelor au fost irosite; apărarea noastră a fost excelent dirijată de Bransch și Sammer (din păcate Blochwitz poartă pe conștiință golul datorită neatenției); tactica defensivă aplicată aproape trei sferturi din perioada jocului nu a fost cea mai potrivită. De asemenea, cele mai multe dueluri s-au încheiat în avantajul românilor, ceea ce dovedește superioritatea lor tehnică. O impresie bună au lăsat Nunweiller, Dumitrache, Dumitru și Deleanu, prin jocul lor ofensiv".**

KLAUS THIEMANN
„Deutsche Sportecho" — Berlin

LA ROLAND GARROS

PLOAIA A OPRIT DESFĂȘURAREA PARTIDELOR DE IERI

PARIS, 28 (prin telefon). — Din nou ploaia a împiedicat desfășurarea programului campionatelor internaționale de tenis ale Franței, care se desfășoară pe terenurile stadionului Roland Garros. Un singur meci din programul după amiezii de luni s-a putut încheia la orele prevăzute, italianul Adriano Panatta calificîndu-se pentru optimile de finală, în fața chilianului Jaime Fillol, învins cu 6—4, 6—4, 6—1. Tot pentru „optimi" se calificase anterior iugoslavul Bora Iovanovici, prin victoria cu 6—2, 6—1, 7—6 asupra italianului Barazzutti. Toate celelalte meciuri au fost amînate pentru marți, cînd ar urma să se dispute și primele patru optimi de finală: Năstase—Jauffret, Taylor—Gerken, Kodes—Iovanovici, Gorman—Holecek.

Iată acum cîteva rezultate din proba de dublu. În primul tur, românii I. Santei și S. Mureșan au fost învinși de columbienii Molina —Velasco, cu 2—6, 2—6. O surpriză a fost creată de perechea vest-germană Fassbender—Pohmann, care a eliminat cuplul australian Alexander—Dent: 2—6, 6—4, 6—4. În alte partide din primele tururi s-au înregistrat rezultatele: Gorman, Van Dillen—Battrick, Phillips Moore 6—1, 6—4; Froehling, Pasarell—Kukal, Hrebec 7—6, 7—6; Fairlie, El Shafei—Hiral, Tanada 7—5, 7—6; Metreveli, Lihaciov—Dibbs, Solomon 2—6, 6—4, 6—1; Gottfried, Stockton—Di Matteo, Zugarelli 7—6, 6—3; Fassbender, Pohmann—Chanfreau, Goven 6—3, 7—6; Kodes, Ashe—Dominguez, N'Godrella 7—5, 6—4; Estep, Warwick—Seewagen, Walthall 7—5, 6—4; Newcombe, Okker—Cornejo, Fillol 6—2, 6—1; Gorman, Van Dillen—Borg, Johansson 6—4, 6—1.

CAMPIONATELE INTERNAȚIONALE DE TIR ALE R.D. GERMANE

SUHL, 28 (prin telefon). În localitate se dispută de două zile campionatele internaționale de tir ale R.D. Germane. Pe poligonul din Suhl, cel care în urmă cu doi ani a găzduit campionatele europene, sînt prezenți peste 200 de trăgători din **Bulgaria, Cehoslovacia, R.P.D. Coreeană, Cuba, Elveția, Olanda, Polonia, România, Suedia, Ungaria, U.R.S.S. și R.D. Germană.** Țara noastră este reprezentată de un lot destul de numeros de trăgători tineri, fără experiența concursurilor internaționale, unii chiar juniori. În prima zi a competiției cel mai bine dintre țintașii români s-a clasat **I. Codreanu** — locul 4 — la egalitate de puncte cu locul III — la proba de 60 focuri culcat, armă liberă.

Dar iată rezultatele: armă liberă calibru redus 60 focuri culcat, seniori: 1. R. Fantier (Polonia) 597 p, 2. R. Teysner (Polonia) 596 p, 3. P. Ruch (Elveția) 595 p, 4. I. Codreanu (România) 595 p... 46. I. Trăscăveanu 584 p... 53. Gh. Barbu 581 p (au participat 58 concurenți). **Armă standard 60 focuri culcat, senioare: 1. Tamara Cerkasova (U.R.S.S.) 594 p,** 2. Marianne Krauter (R.D.G.) 593 p, 3. Valentina Martenlova (URSS) 590 p... 9. Ioana Soare 587 p, 10. Ana Goreti 587 p... 21. Veronica Stroe 573 p (43 concurente). **La pistol viteză,** la ora efectuării convorbirii telefonice, pe primele locuri în clasament se aflau **P. Buscher** (Elveția) și **W. Suski** (R.D.G.) fiecare cu cîte 592 p. Cei doi pistolari români, M. Stan și Al. Gered, au punctat 583 și, respectiv, 587. Întrecerile se încheie miercuri.

CAMPIONATE ȘI CUPE DE FOTBAL IN EUROPA

U.R.S.S. (etapa a 8-a desfășurată în cursul săptămînii). T.S.K.A. Moscova — Dinamo Minsk 3—2; Spartak Moscova — Zenit Leningrad 2—0; Dinamo Tbilisi — Dinamo Moscova 0—3; Ararat Erevan — Torpedo Moscova 1—3; Zaria Vorosilovgrad — Dinamo Kiev 1—0; Dnepr Dnepropetrovsk — Kairat Alma Ata 2—0; S.K.A. Rostov pe Don — Șahtior Donețk 0—0 (în urma executării loviturilor de la 11 m: 2—4): Karpati Lvov — Pahtakor Tașkent 2—1. În clasament conduce echipa **Dnepr Dnepropetrovsk** cu 10 p. (golaveraj 11—6), urmată de **T.S.K.A. Moscova** — 10 p (11—9) și **Șahtior Donețk** — 10 p. (6—6).

CEHOSLOVACIA (etapa a 26-a desfășurată în timpul săptămînii). Slovan Bratislava — A. C. Nitra 2—0; Spartak Trnava — Spartak Hradec Kralove 1—0; Banik Ostrava — Zbrojovka Brno 1—0; Sparta Praga — Lokomotiv Kosice 0—0; T. J. Trijinec — Slavia Praga 1—4; Z.V.L. Jilina — Skoda Plsen 3—0; V. S. J. Kosice — Dukla Praga 0—1. **Clasament:** 1. **Spartak Trnava** — 33 p. (din 25 meciuri); 2. — Tatran Presov — 30 p. (din 25 de jocuri); 3. — V. S. J. Kosice — 29 p.

GRECIA (etapa a 33-a): Olympiakos Pireu — Aris 2—1; PAOK — Olympiakos Volos 1—0; Panathinaikos — Kalamata 2—2; Fostir — A.E.K. 2—1; Aegaleo — Panionios 2—0; Heraklis — Kavala 2—0; Panseraikos — Ethnikos 1—1; Trikala — Olympiakos Nicosia 4—1. **Clasament:** 1. **Olympiakos Pireu** — 91 p.; 2. P.A.O.K. — 89 p.; 3. Panathinaikos — 79 p.

UNGARIA (etapa a 27-a): Ferencvaros — Ujpesti Dozsa 2—1; Vasas — Tatabanya 0—0; Egyetertes — Honved 1—1; Szeged — Csepel 3—1; M.T.K. — Raba E.T.O. 2—1; Videoton — Pecs 3—1; Zalaegerszeg — Diosgyör 1—1; Komlo — Salgotarjan 1—0. **Clasament:** 1. **Ujpesti Dozsa** — 42 p.; 2. Vasas — 37 p.; 3. Ferencvaros — 36 p.

SUEDIA (etapa a 7-a): Djurgaarden — Norrköping 2—2; Sirius — Landskrona 2—3; Malmö — Oester 2—4; Aatvidaberg — Hammarby 4—1; Elfsborg — Gais 0—2. **Clasament:** 1. **Aatvidaberg** — 14 p.; 2. Oester — 11 p.; 3. **Gais** — 11 p.

BULGARIA (etapa a 30-a): Cerno More Varna — Spartak Pleven 2—0; Lokomotiv Sofia — Dunav Ruse 2—0; Pernik — T.S.K.A. Septemvrisko Zname Sofia 3—1; Trakia Plovdiv — Beroe Stara Zagora 3—1; Laskov Iambol — Cernomoreț Burgas 2—1; Etir Tirnovo — Lokomotiv Plovdiv 3—0; Levski Spartak Sofia — Spartak Varna 2—2; Akademik Sofia — Slavia Sofia 1—2. **Clasament:** 1. **T.S.K.A.** — 45 p.; 2. **Slavia Sofia** — 39 p.; 3. **Lokomotiv Plovdiv** — 37 p.

IUGOSLAVIA (etapa a 30-a): Celik Zenika — Olimpia Ljubliana 1—0; Borac Banja Luka — Sutjeska Niksici 0—0; Spartak Subotița — Partizan Belgrad 1—1; Velez Mostar — Sarajevo 2—1; Hajduk Split — Sloboda Tuzla 4—0; Dynamo Zagreb — Bor 4—1; Zelezniciar Sarajevo — O.F.K. Beograd 1—3; Steaua Roșie Belgrad — Vardar Skoplie 3—2. **Clasament:** 1. **Steaua Roșie Belgrad** — 46 p.; 2. **Velez Mostar** — 42 p.; 3 **O.F.K. Beograd** — 40 p.

SPANIA (optimile de finală ale „Cupei" — meciuri tur): Betis Sevilla — Burgos 2—1; Orense — Granada 1—1; Atletico Bilbao — Oviedo 2—0; Malaga — Celta Vigo 2—0; Castellon — Valencia 0—0; Gijon — Real Madrid 1—0; Espanol Barcelona — Coruna 1—2. Partida Sevilla — C. F Barcelona se va disputa joi. Echipa Atletico Madrid, care recent a cucerit titlul de campioană, a fost eliminată în „16-mile" de finală ale „Cupei Spaniei" la fotbal. Fotbaliștii de la Atletico Madrid au pierdut cu 0—2 meciul retur susținut în compania formației Espanol Barcelona, după ce în primul joc ciștigaseră cu 1—0.

PORTUGALIA (semifinalele „Cupei"): Farense — Setubal 0—1; C.U.F. — Sporting Lisabona 0—1.

ELVEȚIA (etapa a 24-a): Chaux de Fonds — Grasshoppers Zürich 0—1; Chiasso — St. Gali 1—0; Lausanne — F. C. Basel 0—0; Sion — Servette Geneva 1—0; Winterthur — Lugano 1—3; Young Boys Berna — Granges 6—3; F. C. Zürich — Fribourg 1—2. **Clasament:** 1. **F. C. Basel** — 35 p.; 2. **Grasshoppers Zürich** — 33 p.; 3. **Sion** — 31 p.

MECIURI INTERNAȚIONALE

• La Seul, în zona asiatică a preliminariilor campionatului mondial, echipa Israelului a învins cu scorul de 1—0 (după prelungiri), selecționata Japoniei. În finala zonei, echipa Israelului va întîlni formația Coreei de sud.

• Peste 80 000 de spectatori au urmărit pe stadionul „Maracana" din Rio de Janeiro meciul internațional amical dintre selecționatele Braziliei și Boliviei. Jucînd excelent, fotbaliștii brazilieni au obținut victoria cu scorul de 5—0 (3—0), prin golurile marcate de Rivelino (min. 6 și 13), Levinha (min. 54 și 65) și Valdomiro (min. 18).

• Echipa braziliană America Rio de Janeiro, va întreprinde un turneu de o lună în Argentina, Spania și cîteva țări din Africa. În Spania, fotbaliștii brazilieni își vor începe turneul la 15 iunie la Pontevedra. Apoi, ei vor evolua la Vigo, Saragossa, Barcelona și Sevilla.

5 LIDERI LA EGALITATE DE PUNCTE ÎN TURNEUL DE ȘAH DE LA DORTMUND

MUNCHEN, 28 (Agerpres). — Turneul internațional de șah de la Dortmund a continuat cu runda a 10-a. În toate cele șapte partide încheiate: Andersson — Kercs, Dueball — Kunstowicz, Kestler — Hecht, Gerusel — Keene, Ciocâltea — Popov, Marovici — Spasski și Parma — Suesz a fost consemnată remiza. Partida dintre Vesterinen și Paoli s-a întrerupt.

În clasament conduc Spasski (U.R.S.S.), Andersson (Suedia), Marovici (Iugoslavia), Hecht (R.F. Germania) și Popov (Bulgaria) — toți cu cîte 6½ puncte. Maestrul român Victor Ciocâltea se află pe locul 9 cu 5 puncte.

VOLEIBALIȘTII BRAȘOVENI ÎN POLONIA

VARȘOVIA, 28 (Agerpres). — În cadrul turneului pe care-l întreprinde în Polonia, echipa masculină de volei Tractorul Brașov a susținut două partide la Mielec cu formația locală Stal. În ambele meciuri, victoria a revenit gazdelor cu scorul de 3—0 (15—3, 15—5, 15—12) și respectiv cu 3—1 (1—15, 15—13, 15—10, 16—14).

CAMPIONATELE EUROPENE DE BOX

(Urmare din pag. 1)

materie de selecție, aceasta este o opțiune de prudență și nimeni nu poate învinui federația că ar fi greșit, în raport cu interesele generale. În acest context, renunțarea la un reprezentant în limitele categoriei semigrea pare o măsură drastică, luată în compensație pentru preferința manifestată față de cîteva elemente de nădejde, fără acoperire imediată.

După cum se știe, **federația a reținut pentru campionatele europene 6 debutanți și 4 pugiliști cu mai vechi state de serviciu** în arena internațională. În ordinea categoriilor ei, sînt: **Ștefan Băiatu, Constantin Gruiescu, Mircea Tone, Gabriel Pometcu, Simion Cuțov, Paul Dobrescu, Alexandru Popa, Sandu Tirilă, Alec Năstac** și (sărind categoria semigrea) **Ion Alexe.** Cei zece boxeri s-au aflat în ultima vreme în antrenamentul și sub supravegherea antrenorilor emeriți **Ion Popa** și **Mihai Petre.** Pregătirea, care a decurs conștiincios, a putut șlefui cîte ceva, dar nu putea determina o schimbare calitativă radicală la cei aleși. Apreciind global lotul românesc pentru turneul continental de la Belgrad, nu trebuie să uităm că ne aflăm în **momentul dificil al schimbării generațiilor** de pugiliști și că această împrejurare **a influențat decisiv și selecția, și structura echipei.**

Ce putem aștepta de la cei zece reprezentanți ai boxului românesc? De la toți, fără îndoială, o evoluție plină de combativitate și elan — așa cum i-au cunoscut întotdeauna adversarii — în vederea obținerii cît mai multor poziții fruntașe. Să nu uităm că încă în 1972, la toate categoriile de greutate, boxerii români figurau printre primii 10 clasați în Europa! O asemenea situație onorantă trebuie apărată.

Schimbări de structură s-au petrecut și în alte formații europene de reputație. Această împrejurare îngreunează pronunțarea unor pronosticuri. Puținele competiții internaționale din ultima vreme (numărul diminuat trebuind pus în legătură cu prudența federațiilor naționale înaintea campionatelor europene) dau un caracter riscant aprecierii șanselor.

În ceea ce-i privește pe pugiliștii noștri, **se poate spune că cei 4 din vechea gardă (Gruiescu, Pometcu, Năstac, Alexe)** — minus sporul de vîrstă și o oarecare estompare a ritmului de luptă obișnuit — **își păstrează șansele pe plan european, datorită faimei lor personale și mai ales rutinei care le permite alegerea mai lucidă și mai înțeleaptă a mijloacelor tactice în ring.** Gruiescu și Alexe — de a căror inteligență tehnică nu ne îndoim — rămîn la cheremul resurselor lor fizice (mai ales primul), iar Pometcu și Năstac — caracterizați de ambiție — au prilejul să arate că pot fi odată și primii în Europa!

Dintre debutanți, trei (Tone, S. Cuțov și Dobrescu) sînt uniți prin aceleași trăsături de voință, prin puterea de luptă ieșită din comun, prin spiritul ofensiv, bătăios (care-i însă adesea o armă cu două tăișuri, pentru că poate impune respect multor adversari, dar te și poate pierde în ispita unui potrivnic foarte tehnic!). Cei din spița acestor combatanți sînt mai puțin apți să suporte bătăliile consecutive ale unui turneu lung și obositor, dar avem încredere în capacitatea lor juvenilă de recuperare. Dacă e să avem surprize plăcute, probabil că ele de la acești trei băieți ne vor veni.

Ceea ce nu înseamnă că îi lăsăm cu totul în fara considerațiilor noastre pe Băiatu, Popa și Tirilă. Cu calități deosebite (primii doi — buni tehnicieni, al treilea — posesorul unui pumn necruțător), ei își pot face drum prin meandrele tragerilor la sorți, valorificînd ceea ce au mai bun.

Misiunea boxerilor noștri la campionatele europene nu este ușoară, dar avem încredere în rîvna lor sportivă!

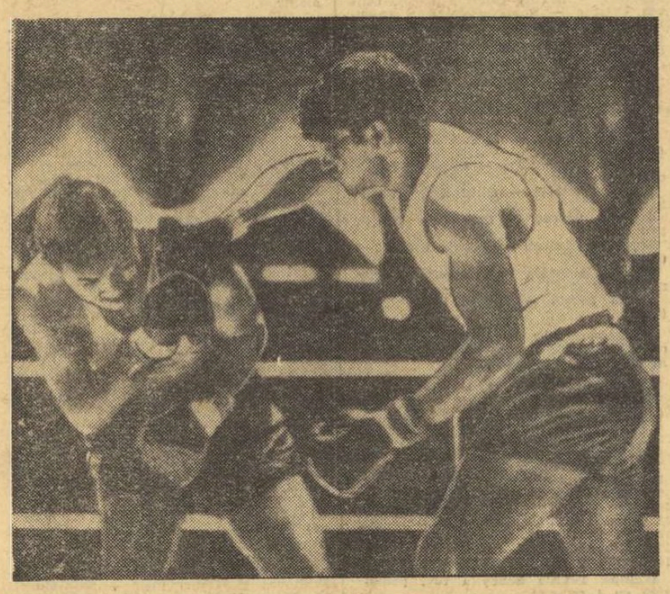

La Bangkok s-a desfășurat cea de a 6-a ediție a campionatelor de box amator ale Asiei. Iată-l pe indianul Methab Singh *(dreapta) plasînd o puternică directă în figura adversarului său, tailandezul* Orahol Wong, *în meciul lor contînd pentru turneul categoriei ușoare. A ciștigat Singh, la puncte.* Foto: ASSOCIATED PRESS

„O GIMNASTĂ GINGAȘĂ, CARE A UIMIT ÎNTREAGA LUME..."

Recent, un grup de gimnaste sovietice a întreprins un lung turneu de demonstrații în S.U.A. La Houston, Buffalo, Los Angeles, Miami, Washington și în celebra sală newyorkeză Madison Square Garden, ele au culeș ropote nesfîrșite de aplauze. Iar printre preferatele publicului de peste Ocean s-a situat „micuța" Olga Korbut (1,55 m înălțime; 38 kg. greutate). Despre ea, ziarul american *„The Christian Science Monitor"* scria: *„Olga Korbut, o gimnastă gingașă ca o miniatură, a uimit întreaga lume, cu grația și ușurința pe care le posedă..."*.

Ei, acestei mari sportive, îi sînt dedicate și rîndurile reportajului care urmează.

★

Nici o gimnastă nu a reușit să culeagă la cea de a XX-a ediție a J.O. o asemenea recoltă de medalii ca Olga Korbut, în vîrstă de 17 ani. Ea a cucerit trei medalii de aur și una de argint, dar nu numai pentru aceasta Olga a fost socotită una dintre cele mai iubite campioane de la München. Spectatorii au fost cuceriți de originalitatea și măiestria ei; în fiecare din exercițiile gimnastei sovietice au fost elemente foarte rar întîlnite sau chiar „premiere". La paralele, de exemplu, ea a demonstrat un element original care a și primit numele de „inelul Korbut".

Popularitatea „olimpică" a gimnastei a depășit cu mult toate granițele. Poștașii din orașul Grodno, orașul natal al Olgăi Korbut, pot depune mărturie: un adevărat torent de scrisori și telegrame a inundat poșta locală, toate purtînd aceeași adresă — „R.S.S. Bielorusă, Grodno, str. Kalinovski 5, ap. 4" sau, mai simplu — „U.R.S.S., Olga Korbut"... Se pare că doar în Antarctica nu există deocamdată corespondenți pentru Olga, care a primit scrisori pînă și din Noua Zeelandă. Campioana olimpică declară:

— La început, am crezut că sînt simple cereri de autografe sau fotografii. De cele mai multe ori, însă, oamenii mă felicitau și-mi urau succese, povestindu-mi în același timp, despre ei, despre planurile lor de viitor. Îmi pare foarte rău că nu sînt în măsură să răspund la toate scrisorile.

Olga Korbut, *așa cum au văzut-o spectatorii celei de a XX-a Olimpiade, la München.*

Într-adevăr, Olga este foarte ocupată: ea a terminat Școala medie și a intrat la Facultatea de istorie de la Institutul pedagogic din Grodno. Deocamdată, nu știe dacă se va dedica muncii științifice în domeniul istoriei sau dacă va alege meseria de profesor. În același timp, Olga nu uită nici de pregătirea sportivă. Doar titlul de cea mai bună sportivă a anului (ciștigat în mai multe concursuri și anchete ale diferitelor publicații) obligă la o continuă perfecționare. La începutul anului compania engleză de radioteleviziune B.B.C. i-a oferit Olgăi premiul special de la telespectatorii britanici, care au ales-o sportiva nr. 1 pe 1972.

O popularitate atît de mare a ajuns să o intimideze pe Olga. Să nu uităm, însă, că alături de ea se află antrenorul Renald Kniș, un om foarte tăcut, aproape posac, care nu se lasă îmbătat de fanfara amăgitoare a gloriei. El este de părere că eleva sa nu a realizat încă nici jumătate din ceea ce este capabilă. Kniș, plin de fantezie și în căutarea noului, a și alcătuit programul viitoarelor evoluții ale Olgăi și — împreună cu eleva sa — caută să-l transpună în realitate. Desigur, este nevoie de un volum de muncă imens, dar Olga este capabilă să-și ducă misiunea pînă la capăt și, poate, chiar în acest an va demonstra alte noutăți.

MIHAIL SUPONEV
A.P.N.
Moscova

POLOIȘTII ROMÂNI ÎNVINȘI (4-5) ȘI DE FORMAȚIA R.F. GERMANIA, ÎN TURNEUL DE LA UTRECHT

UTRECHT, 28 (prin telefon). Turneul internațional de polo a luat sfîrșit cu succesul echipei olandeze, care, în ultima partidă, a întrecut formația iugoslaviei cu 4—3 (1—1, 0—0, 2—0, 1—2). Selecționata **României** a întîlnit în cel de al treilea joc echipa **R. F. Germania** (pe care o învinsese la „Trofeul Hungaria" cu 5—4). De această dată, jucătorii români au evoluat slab și au pierdut la același scor (4—5).

Chiar de la începutul meciului, **C. Rusu, Schervan, Nastasiu** și apoi **I. Slăvei, Răducanu, D. Popescu** au făcut grave greșeli (marcaj defectuos în apărare, pase la adversar, șuturi imprecise) dînd posibilitate sportivilor vest-germani să aibă inițiativa în permanență. Aceștia au condus cu 1—0, 3—1, iar de la situația de 3—3 s-au distanțat la 5—3 și au învins cu 5—4 (2—1, 1—1, 2—1, 0—1). De subliniat că la scorul de 3—4, **Claudiu Rusu** a ratat un penalty, iar la situația de 3—5, cînd formația noastră avea „om în plus", iar adversarii se apărau cu zonă mică (4 jucători contra 5), **Răducanu** a tras în bară. Au înscris: **Tischer 2, Simon 2, Schimidt** de la învingători, **Cl. Rusu** 2 (unul din 4 m), **V. Rus** (sup. numerică) și **I. Slăvei** (s. n.). de la învinși. A condus **G. König** (Ungaria).

Clasamentul final: **1. Olanda 5 p, 2. R. F. Germania 4 p, 3. România 2 p, 4. Iugoslavia 1 p.**

LOTUL BOXERILOR IUGOSLAVI PENTRU C. E.

BELGRAD, 28 (Agerpres). — Federația iugoslavă de box a alcătuit echipa care va evolua în cadrul celei de-a 20-a ediții a campionatelor europene de la Belgrad (1—9 iunie). În ordinea celor 11 categorii au fost selecționați următorii pugiliști: Alisanovici, Asanovici, Ristici, Jovanovici, Petrovici, Benes, Jelisevici, Popovici, Vujkovici, Parlov și Matejici. Cei mai valoroși componenți ai echipei iugoslave sînt campionul olimpic la categoria semigrea, Mathe Parlov, și campionul balcanic al categoriei ușoare, Marian Benes.

SÎNTEȚI MULȚUMIT DE COMPORTAREA FLORETISTELOR NOASTRE LA COMO?

ne răspunde antrenorul GH. MATEI

— Pentru actuala etapă de pregătire, comportarea floretiștelor noastre poate fi apreciată ca satisfăcătoare. Ana Pascu, mai ales, a dovedit multă mobilitate pe planșă și numai unele inexactități de arbitraj, în asaltul din semifinale, cu Urbanska (n.n. pierdut cu 3—4) au privat-o de șansa de a ajunge în finala „Floretei de argint". Fiindcă sînt ferm convins că odată ajunsă între primele 6 concurente, Ana Pascu, cu impetuozitatea ei cunoscută, n-ar fi scăpat posibilitatea obținerii unui loc pe podium...

— Dar în cazul Ecaterinei Stahl?

— Ea a evoluat bine, pînă în semifinale, realizînd 9 victorii — trei în turul I și 4 în turul II, precum și alte două în sferturi de finală. Stahl ar fi avut o comportare bună și în continuare, dacă pregătirea ei fizică s-ar fi ridicat la nivelul concursului. Este singura ei carență.

— Surprinde, desigur, și rămînerea Ilenei Gyulai, în sferturi. Ce s-a întîmplat cu această floretistă pe care specialiștii italieni (și nu numai ei) o vedeau printre protagonistele turneului?

— Ileana a debutat excelent în concurs. Dovadă și faptul că a fost cap de serie în turul I, în care a obținut 5 victorii, adică maximum posibil. O comportare frumoasă a avut și în continuare, în turul II, încheiat cu 4 victorii, de asemenea, cap de serie. Apoi, în turul III, sferturile de finală, ea a trecut pe lîngă două victorii, în asalturile cu Urbanska și Tordassi, indiscutabil trăgătoare cu mult sub valoarea reprezentantei noastre. Motivul — recidiva durerii din umăr, după accidentul suferit luna trecută, la antrenament. Altfel, am convingerea că și ea ar fi ajuns în finală. În ceea ce o privește pe Magdalena Bartos, lipsa ei de experiență — mai ales în asaltul cu incomoda și experimentata suedeză Kestrin Palm — a pus-o în inferioritate. Bartos este, însă, o floretistă de mare perspectivă, cu frumoase posibilități.

Cît privește perspectiva — aceasta însemnînd C.M. de seniori din iulie de la Göteborg, antrenorul Gh. Matei a tinut să ne asigure că în tot cursul lunii iunie floretistele noastre fruntașe se vor pregăti asiduu, vor aduce corective în tehnică și tactică, astfel ca marele examen din Suedia să le găsească în deplinătatea capacității lor de concurs.

Tiberiu STAMA

TELEX

La Los Angeles, atletul american Rick Wolhuter a stabilit un nou record mondial în proba de 880 yarzi cu timpul de 1:44,6. Vechiul record era de 1:44,9 și aparținea, din anul 1966, compatriotului său Jim Ryun. La prima sa participare într-un concurs în S.U.A., cunoscutul campion belgian Emile Puttemans s-a comportat excelent, ciștigînd cursa de două mile cu 8:26,6 (cel mai bun rezultat mondial al sezonului). În proba de 110 mg, victoria a revenit lui Rod Milburn, cronometrat în 13,3. Proba de săritură cu prăjina a fost ciștigată de americanul Robert Pullard cu 5,20 m.

■

Cu prilejul unui concurs atletic, desfășurat la Dresda, Burglinde Pollak (R.D. Germană), medaliată cu bronz la Jocurile olimpice de la München, a realizat cea mai bună performanță mondială a anului la pentatlon cu un total de 4 624 puncte. Cele mai bune rezultate ale Burglindei Pollak au fost realizate în probele de săritură în înălțime: 1,73 m și aruncarea greutății: 15,43 m.

■

Timp de trei zile, la Valencia s-au desfășurat întrecerile celei de-a opta ediții a campionatelor europene de karate, competiție la care au participat sportivi din 12 țări. Pe echipe, titlul de campioană continentală a revenit formației Scoției.

■

Cu prilejul reuniunii internaționale de box de la Viena, campionul european la categoria mijlocie-mică, italianul Carlos Duran, l-a învins la puncte pe braziliancul Adriano Rodriguez. În meci „semivedetă", la categoria „mijlocie", Matt Donovan (Trinidad) a obținut victoria prin k.o. în repriza a 7-a în fața austriacului Hans Orsolics.

■

Competiția ciclistă internațională Paris — Bourges (225 km) a fost ciștigată la această ediție de francezul Roland Berland, cronometrat cu timpul de 5h 29:15.

■

Cea de a 70-a ediție a tradiționalei curse cicliste Bordeaux — Paris a fost ciștigată de rutierul francez Enzo Mattieca, în vîrstă de 28 de ani. El a fost cronometrat pe distanța de 568 km cu timpul de 14 h 17:55 (media orară de 39,304 km). Pe locul secund s-a clasat compatriotul său Cyrille Guimard — la 4:05, urmat de belgianul Walter Godefroot — la 7:53. În urma rezultatelor înregistrate în această cursă, în clasamentul „Trofeului Super Prestige-Pernod" continuă să conducă belgianul Eddy Mercûx cu 260 puncte.

■

O pasionantă cursă de 10 000 m a avut loc în cadrul concursului internațional atletic care s-a desfășurat la Helsinki. Primul a trecut linia de sosire dublul campion olimpic, finlandezul Lasse Viren, cronometrat cu timpul de 28:17,8 (cea mai bună performanță mondială a anului). El a fost urmat de compatrioții săi Seppo Tuominen — 28:18,6 și Seppo Nikkari — 28:28,2.

■

Turneul internațional de tenis de la Chingford (Anglia) a fost ciștigat de „veteranul" australian Owen Davidson, care l-a învins în finală cu 3—6, 9—8, 6—1 pe Colin Dowdeswell. La feminin, pe primul loc s-a clasat australianca Fiane Fromholtz, învingătoare cu 6—1, 3—6, 6—4, în partida cu Ilona Closs.

■

Selecționata feminină de volei a Canadei a susținut două jocuri de la sosirea sa în R.P. Chineză. În prima partidă, disputată la Kiangsu, oaspetele au învins cu 3—0 selecționata locală. În meciul următor, voleibalistele canadiene au evoluat la Tientsin, victoria revenind gazdelor cu scorul de 3—1.

■

Etapa a 9-a a Turului ciclist al Italiei (Carpegna — Alma Adriatica, 243 km) a fost ciștigată de belgianul Patrick Sercu în 5h 56:39, în fața unui pluton compact, care cuprindea și pe liderul cursei, Eddy Merckx. Nici o schimbare în clasamentul general.

ECHIPELE BULGARIEI ȘI GRECIEI CALIFICATE ÎN C.M. DE POLO

BELGRAD, 28 (Agerpres). — La Hvar au luat sfîrșit întrecerile turneului de calificare pentru campionatul mondial de polo pe apă. În ultima zi a competiției s-au înregistrat următoarele rezultate: Suedia — Polonia 7—6 (2—3, 2—1, 0—1, 3—1); Anglia — Bulgaria 6—5 (2—0, 0—2, 3—2, 1—1); Grecia — Austria 11—2 (4—0, 3—0, 2—1, 2—1).

Clasament final: 1. Bulgaria, 2. Grecia, 3. Anglia, 4. Suedia, 5. Polonia, 6. Austria.

Pentru faza finală a campionatului mondial, programată între 1 și 9 septembrie la Belgrad, s-au calificat echipele Bulgariei și Greciei.

Redacția și administrația: București, str. Vasile Conta nr. 16; telefoane: centrala 11.10.05, secția corespondenți 11.51.09, interurban 72 și 286; telex: sportrom buc. 180. Tiparul I. P. „Informația", București 40 368

Biblioteca municipală Tîrgu-Mureș

PROLETARI DIN TOATE ȚĂRILE, UNIȚI-VĂ!

Sportul

ZIAR AL CONSILIULUI NATIONAL PENTRU EDUCAȚIE FIZICĂ ȘI SPORT

ANUL XXIX — Nr. 7 428 | 4 PAGINI 30 BANI | Miercuri 30 mai 1973

VIZITA TOVARĂȘULUI NICOLAE CEAUȘESCU

LA EXPOZIȚIA CONSACRATĂ REZULTATELOR OBȚINUTE ÎN ULTIMII ANI ÎN CERCETAREA ȘTIINȚIFICĂ ȘI PRODUCȚIA DE TEHNICĂ MILITARĂ

În dimineața zilei de 29 mai, tovarășul Nicolae Ceaușescu, secretar general al Partidului Comunist Român, președintele Consiliului de Stat, comandantul suprem al forțelor noastre armate, a vizitat Expoziția de tehnică militară și armament consacrată realizărilor din ultimii ani.

Împreună cu tovarășul Nicolae Ceaușescu se aflau tovarășii Ilie Verdeț, general de armată Ion Ioniță, ministrul apărării naționale, Emil Bobu, Virgil Actarian, Mihail Florescu, Ion Crăciun — miniștri, general colonel Ion Coman, șef de secție la C.C. al P.C.R., și alte persoane oficiale.

Comandantul suprem al forțelor noastre armate a fost întîmpinat cu onoruri militare.

Erau de față primul adjunct și adjuncții ministrului apărării naționale, comandanți de armate și de arme, generali și ofițeri superiori.

Se vizitează apoi expoziția — cea mai mare parte organizată în aer liber, care reunește tehnică de artilerie, tancuri-auto, aviație, radiolocație, marină, geniu, mijloace complexe de transmisiuni, echipamente și materiale de protecție antichimică, instalații pentru poligoane automatizate, precum și realizări din domeniile medical, topogeodeziei militare, medicinii militare, tehnicii de servicii etc. Într-o mare sală sînt prezentate rezultatele cercetărilor științifice ale inginerilor și tehnicienilor armatei — unele în colaborare cu specialiști din economie — precum și invenții, inovații și numeroase piese de schimb asimilate și confecționate în ultimii ani.

Ministrul apărării naționale, comandanții de arme raportează Comandantului suprem că au îndeplinit întocmai ordinele sale, înfăptuind cu perseverență cerințele diversificării și perfecționării mijloacelor necesare dotării unităților militare. În acest cadru s-a extins cooperarea dintre unitățile de cercetare științifică și de producție ale armatei cu cele ale industriei noastre socialiste, în vederea scurtării ciclului de cercetare, proiectare și fabricație, reducerii cheltuielilor materiale făcute în această direcție.

Luînd cunoștință de aceste realizări, tovarășul Nicolae Ceaușescu apreciază că ele trebuie să reprezinte pentru industriile construcțiilor de mașini electronică și electrotehnică, pentru alte ramuri, puncte de plecare în asimilarea unor instalații și aparataje de mare complexitate sau producerea lor pe scară largă, venindu-se în întîmpinarea atît a cerințelor întăririi capacității de apărare a țării, cît și a necesităților economiei noastre în domenii unde aceste echipamente au o largă aplicabilitate.

În acest sens, secretarul general al partidului a indicat, între altele, să se treacă la producția de serie a unor instalații și aparataje electronice, în cadrul unui program concret eșalonat pe întreg cincinalul. Unele din echipamentele indicate prinvesc domenii de mare interes pentru economia noastră, cum ar fi stațiile meteorologice și radiolocatoarele pentru aeroporturi. În fața altor standuri ale expoziției, tovarășul Nicolae Ceaușescu trasează ca sarcină asimilarea unor agregate care, în afara destinației lor militare, pot fi folosite în agricultură, la irigații, în transporturi și telecomunicații, în lucrările de construcții și terasamente pe marile șantiere ale socialismului. În contextul unor astfel de recomandări, care vizează coroborarea mai bună a forțelor de cercetare și producție, finalizarea lor atît în planul modernizării și înzestrării armatei, cît și în ce privește valorificarea acestor eforturi și în direcția dezvoltării bazei materiale a economiei, se înscriu și alte indicații ale secretarului general al partidului nostru.

Comandantul suprem al forțelor noastre armate s-a întreținut cu specialiștii, s-a interesat de performanțele unor mijloace tehnice prezentate, a dat în repetate rînduri indicații cu privire la introducerea rapidă în producția de serie a prototipurilor de armament și echipament omologate, găsirea unor noi posibilități de proiectare și fabricare a unor mijloace tehnice cu un grad de complexitate sporit care să încorporeze achizițiile de vîrf ale științei și tehnologiei moderne.

Expoziția tehnică militară organizată de Ministerul Apărării Naționale a constituit o mărturie grăitoare a capacității creatoare a cadrelor tehnico-inginerești din armată, a marilor posibilități de care dispune industria noastră specialistă de a contribui la înzestrarea forțelor noastre armate cu ceea ce le este necesar pentru a-și îndeplini misiunea încredințată de partid și popor.

Felicitînd pe specialiștii armatei pentru realizările și creațiile lor originale, tovarășul Nicolae Ceaușescu și-a exprimat convingerea că aceștia vor face totul pentru a se autodepăși, pentru a obține rezultate și mai bune, urîndu-le succes în activitatea închinată întăririi și modernizării forțelor noastre armate.

PLECAREA UNEI DELEGAȚII A C.N.E.F.S. ÎN R.P. CHINEZĂ

Ieri a plecat la Pekin o delegație a Consiliului Național pentru Educație Fizică și Sport, condusă de general lt. *Marin Dragnea*, prim-vicepreședinte, care, la invitația Comisiei pentru Cultură Fizică și Sport din Republica Populară Chineză, întreprinde o vizită în această țară.

La plecare, pe aeroportul Otopeni, au fost prezenți *Emil Ghibu*, secretar al C.N.E.F.S. și alți activiști ai mișcării sportive.

Au fost de față reprezentanți ai Ambasadei Republicii Populare Chineze la București.

ROMÂNIA-IUGOSLAVIA LA POPICE

Întrecerile internaționale de verificare ale echipelor naționale de senioare și seniori continuă. După dubla întîlnire cu selecționatele R. D. Germane, popicarii români vor susține două confruntări cu puternicele reprezentative ale Iugoslaviei. Disputele pe echipe vor avea loc pe arena automatizată din Mangalia Nord la 9 iunie, iar a doua zi sportivii români și iugoslavi își vor disputa întîietatea — în aceeași sală — într-un turneu individual.

SPORTUL ALB LA SINAIA

După ce, cu aproape un an în urmă, din inițiativa clubului Bucegi lua ființă, în Sinaia, un cerc de istorie a tenisului, aflăm acum despre unele măsuri concrete privind practicarea sportului alb. Cercul de copii, pregătit de instructorii Ion Ștefănescu și Alexandru Vintilă, are în componența sa 80 de elevi ai școlilor din localitate.

Copiii din cercul de tenis au luat parte, recent, la un concurs care s-a desfășurat în localitate, și au participat la întîlniri cu echipe din Tîrgoviște și Bușteni. **(G. IRIMIDIU**, corespondent).

AZI, OPTIMILE DE FINALĂ ALE „CUPEI ROMÂNIEI", LA FOTBAL

Deselnicu (tricou alb) și Trandafilon urmăresc balonul trimis în careul fotbaliștilor craioveni. Fază din meciul Metalul București — Universitatea Craiova, desfășurat în „șaisprezecimi", cînd — învins cu 4—0 — actualul lider al diviziei A a părăsit „Cupa României".

Foto: V. BAGEAC

Iată programul jocurilor, orașele gazdă și arbitrii de centru:

BUZĂU:	F. C. GALAȚI	—	PETROLUL (M. Rotaru)
PLOIEȘTI:	CONSTRUCTORUL GALAȚI	—	DINAMO (I. Chilibar)
SIBIU:	ȘTIINȚA PETROȘANI	—	STEAUA (T. Andrei)
HUNEDOARA:	CHIMIA RM. VÎLCEA	—	C.F.R. CLUJ (Z. Szecsei)
DROBETA TR. S.:	METALUL BUCUREȘTI	—	U.T.A. (S. Drăgulici)
BUCUREȘTI:	F. C. CONSTANȚA	—	F. C. ARGEȘ (N. Petriceanu)
BRAȘOV:	SPORTUL STUDENȚESC	—	„U" CLUJ (Tr. Moarcăș)
GALAȚI:	S. C. BACĂU	—	RAPID (T. Leca)

Fotbalul nostru și-a încheiat sezonul competițional internațional de primăvară și ultimul său succes, victoria în fața reprezentativei R. D. Germane, i-a bucurat pe entuziaștii săi suporteri. Dar pînă la toamnă, cînd se vor număra... punctele, să ne întoarcem la competițiile noastre interne, cele în care cresc și se călesc tricolorii, întreceri ce polarizează, săptămînă de săptămînă, atenția sutelor de mii de iubitori ai fotbalului. Și reluarea activității pe plan intern coincide și cu un final fierbinte la toate eșaloanele (Diviziile A, B și C), între care meciurile din „Cupa României" vin cu un plus de interes și atractivitate.

Azi... este ziua „Cupei". Pe opt stadioane din țară, 16 dintre aspirantele la frumosul și prețiosul trofeu își dispută meciurile OPTIMILOR DE FINALĂ. Divizia A este reprezentată masiv, de 11 formații, dar vom consemna lipsa liderului — Universitatea Craiova — eliminată împreună cu Steagul roșu, Jiul, C.S.M. Reșița și A.S.A. Tg. Mureș. În schimb, nu poate trece neobservată performanța fotbalului din două orașe provinciale: Cluj și Galați, prezente cu cîte două formații. Orașul de la Dunăre are în optimi o divizionară B **(F. C. Galați)** și una din C **(Constructorul)**. În Valea Jiului, ce n-a reușit divizionara A a izbutit echipa studenților mineri, clasată pe locul 7 în seria ei de Divizia C. Ca întotdeauna, Capitala își are partea ei: de data

(Continuare în pag. a 3-a)

ÎN LUMINA HOTĂRÎRII PLENAREI C. C. AL P. C. R.

PRACTICAREA SPORTULUI DE MASĂ ÎMBRACĂ FORME NOI LA C.P.B.

● ACȚIUNILE „CLASICE" NU SÎNT DE AJUNS ● RAPORTUL DINTRE PARTICIPANȚII „POTENȚIALI" ȘI CEI „REALI" TREBUIE SĂ FIE CÎT MAI APROAPE DE UNITATE ● UN CONCURS POPULAR DE CANOTAJ CAPĂTĂ ANVERGURA UNEI... REGATE ● GRIJĂ DEOSEBITĂ ȘI PENTRU CEI MICI

Printre bazele sportive din Capitală cărora li se poate acorda calificativul „excelent" la capitolul prezentare și întreținere se numără și amenajările de pe malul lacului Băneasa, aparținînd asociației sportive a COMBINATULUI POLIGRAFIC BUCUREȘTI. Cele 5 terenuri de tenis, terenurile de volei, de baschet, de handbal (mereu proaspăt și regulamentar marcate), bazinul de înot, popicăria și plaja, aleile, peluzele de iarbă, rondurile de flori și cabana, toate sclipesc de curățenie. În asemenea condiții nu mai surprinde pe nimeni faptul că baza sportivă a acestei asociații primește zilnic între 4—500 de vizitatori, iar sîmbăta și duminica vin aici 1 500—2000 de persoane, salariați ai Combinatului și membrii lor de familie.

Despre activitatea sportivă de la Combinatul poligrafic București, ziarul nostru a mai scris. Dacă revenim astăzi, o facem din dorința de a face cunoscute cîteva inițiative noi, luate în dorința de a traduce în viață sarcinile Hotărîrii Plenarei C.C. al P.C.R. cu privire la dezvoltarea continuă a educației fizice și sportului. Planurile, pentru viitorul apropiat și de perspectivă, ce și le propune asociația sportivă de la C.P.B. ne-au fost înfățișate de secretarul ei, tovarășul Ștefan Constantinescu.

„N-aș putea spune că sportul de masă n-a constituit și pînă acum o realitate în rîndurile salariaților Combinatului. În privința aceasta, puteam să ne declarăm mulțumiți, continuînd — doar — să ne preocupăm și pe mai departe de acțiunile noastre devenite „clasice": campionatele asociației, cele două sau trei crosuri anuale, excursiile de care membrii asociației sportive C.P.B. sînt deosebit de interesați.

Aveam, deci, o activitate destul de frumoasă și, totuși, după ce am studiat cu atenție Hotărîrea de partid, ne-am dat seama că, în realitate, sîntem încă departe de a ne fi făcut pe deplin datoria față de salariații Combinatului nostru, în mod special. Am să explic.

Gheorghe STEFANESCU

(Continuare în pag. a 2-a)

PISTARZI TINERI ÎN FAȚA UNUI VELODROM ÎMBĂTRÎNIT...

— Reuniunea finală a „Cupei F.R.C." a fost amînată pentru joi —

Vremea nu a ținut (din nou) cu participanții la concursul de pistă, dotat cu trofeul „Cupa F.R.C.". Amînată din cauza ploii de duminică dimineața, ultima reuniune a competiției nu a-a putut desfășura nici ieri după-amiază, deoarece la ora startului a început să cearnă o burniță deasă și rece. Oficialii, antrenorii și cicliștii, marea majoritate tineri pistarzi, aparținînd cluburilor Dinamo, Steaua și celor trei școli sportive din Capitală, au așteptat, în zadar, ca ploaia să înceteze, în fața unui velodrom care părea îmbătrînit înainte de vreme. Timpul nefavorabil accentua și mai mult înfățișarea tristă a acestei baze sportive, grădenele tribunei deteriorate pe lungi porțiuni.

În cursul lunii iulie aici se va organiza concursul internațional dotat cu „Cupa Prietenia" și încă nu au început reparațiile cuvenite, întrucît administratorul velodromului, clubul Dinamo, nu dispune încă de fondurile necesare, iar federația de specialitate privește cu o neînțeleasă pasivitate starea în care se găsește această arenă, singura pentru ciclismul nostru de pistă!

Remarcată, echipa națională de motocros a țării noastre a pășit cu dreptul în noua ediție a „Cupei Dunării", ocupînd duminică — pe un traseu din apropierea orașului cehoslovac Nitra — locul secund în clasamentul pe națiuni, după puternica formație a țării gazdă. În fotografie, căpitanul reprezentativei României, Ștefan Chițu, care s-a numărat printre animatorii întrecerilor primei etape a competiției dunărene.

SIBIUL POATE DEVENI O „MINĂ DE AUR" PENTRU NATAȚIA ROMÂNEASCĂ

● Peste 6000 de copii au învățat să înoate, dar cîți dintre ei practică acest sport? ● Selecția nu se mai poate face după ochi ● Nici condițiile materiale nu mai corespund actualelor cerințe ale înotului de performanță

În urmă cu un sfert de veac, orașul Sibiu dădea, totului republican de înot un mare număr de elemente, cei mai talentați dintre sportivii săi deținînd un mare număr de recorduri și titluri naționale. Pentru nivelul de dezvoltare al înotului în anii 48—50 și, în mod direct, al performanțelor pe plan internațional, baia populară Neptun, unul dintre cele mai vechi bazine din sud-estul Europei (construit în 1935), împreună cu piscina descoperită (50 m) din cadrul ștrandului orășenesc asigurau condiții suficiente pentru pregătirea sportivilor.

Există deci, frumoase tradiții sibiene în acest domeniu. Foarte mulți școlari au îndrăgit acest sport, și ca o dovadă elocventă în acest sens stă una dintre cele mai îndrăznețe acțiuni ale natației românești din ultimul deceniu. Cîțiva entuziaști, printre care profesorii Herbert Wittemberger, Felix Heitz, Nicolae Dembițchi, sprijiniți de Școala sportivă de elevi, au avut în toamna anului 1969 lăudabila inițiativă de a angrena într-o largă acțiune de învățare a înotului pe toți școlarii claselor a II-a din oraș și, pînă în prezent, peste 6000 de copii au trecut cu brio „examenul delfinului". Specialiștii sibieni au mers însă și mai departe. Ei au încercat în anul de învățămînt 1972—73 și organizarea unei diviziii, cu trei etape, în care toate școlile din oraș erau angrenate într-un concurs de amploare la mai multe categorii de virstă. La această oră nu se cunoaște campioana municipiului, dar merite deosebite revin pînă în prezent elevilor înotători și profesorilor de educație fizică din școlile generale nr. 15, 8, 9, 2, 16 și 6.

Tradiția acestui vechi centru al natației românești este așadar dublată de o reală bază de masă. Mii de copii știu să înoate, iar foarte mulți sînt dornici să calce pe urmele lui Hubert Bock, Felix Heitz sau Ion Miciăuș, actualul recordman și campion al delfinilor din România. Alte sute și mii (unii chiar din împrejurimile orașului) așteaptă cu nerăbdare programarea strictă a Școlii sportive pentru a veni la bazin în mod organizat, de două ori pe săptămînă, împreună cu învățătorii și unii dintre părinți.

Pentru această inițiativă — felicitări tuturor celor care nu au precupețit nici un fel de efort, care au împletit pasiunea cu nobila lor misiune de educatori ai unui tînăret pe care-l doresc cu toții cît mai robust și viguros. Se pot declara însă specialiștii natației sibiene pe deplin mulțumiți la capătul unei prime realizări? Care posibilitățile existente — ne referim în special la elementul uman — nu le pot oferi și alte satisfacții? Sînt întrebări firești, care se nasc cunoscînd capacitatea și îndelungata experiență a profesorilor și antrenorilor din acest oraș, ca și faptul că în singura secție de performanță cea a Școlii sportive, NU EXISTĂ NICI UN SPORTIV SELECȚIONAT ÎN LOTUL REPREZENTATIV. Și nici perspectiva imediată a sportivilor respectivi nu este prea roză.

În scriptele secției figurează aproximativ 100 de înotători legitimați. Cele 5 grupe care se prezintă la un singur antrenament pe zi de maximum 90 de minute sînt alcătuite însă din cel mult 70 de copii, iar, dintre aceștia, doar 20 cunoscînd la un nivel mulțumitor cele patru procedee tehnice. Cei mai buni — **H. Lucaciu** 68,8 la 100 m delfin, **Carmen Bunaciu** 2:53,0 la 200 m spate și **Anca Bobohalma** 3:11,0 la 200 m bras — se află printre fruntașii acestor probe la categoriile de virstă respective din țară și efectuează un al doilea antrenament zilnic, dimineața la ora 6. Amintind și de locul X (din 26 de participante) ocupat recent în campionatul pe echipe al copiilor vom epuiza în linii mari coordonatele în care se înscrie activitatea înotătorilor de la școala sportivă.

Față de nivelul performanțelor pe plan internațional și chiar pe plan național, rezultatele sibienilor sînt modeste. Cei puțin la această oră, în seția respectivă nu există măcar un element care să impresioneze realmente. Și situația dăinuie de mai mulți ani. Firește, există explicații obiective, peste care nu vrem să trecem prea ușor. De pildă, baza materială de care dispune acest oraș a devenit necorespunzătoare în raport cu actuala dezvoltare pe care

Adrian VASILIU

(Continuare în pag. a 2-a)

ÎN DESFĂȘURAREA MANIFESTĂRILOR CULTURAL-SPORTIVE DE MASĂ

TREBUIE MANIFESTATĂ MAI MULTĂ GRIJĂ FAȚĂ DE ACTIVITĂȚILE DISTRACTIVE CE SE OFERĂ TINERETULUI!

Organizatorii frumoasei acțiuni tinerești desfășurate duminică la baza sportivă a clubului Metalul au avut o idee excelentă inițiind acel festival al primăverii. Cei prezenți, sportivi, elevi din sectorul 3 al Capitalei și mulți locuitori din cartier, au putut petrece o zi plăcută, recreativă și interesantă, în programul „non-stop" fiind incluse, pe lîngă manifestările sportive, și numeroase altele, cultural-artistice. Cum invitația fusese făcută „de dimineață pînă seara", gazdele s-au gîndit să asigure oaspeților tonete cu gustări și bere, precum și posibilitatea de a se amuza la diferite jocuri distractive. Pentru acest din urmă capitol s-a recurs la serviciile **Întreprinderii de agrement și decorațiuni a municipiului București**, specializată în materie. Pînă aici toate bune, dar...

... Dar, fie că n-a înțeles despre ce este vorba, fie că a fost mînată de un spirit prea mercantil, întreprinderea n-a oferit ceea ce i se ceruse și, mai ales, ceea ce se aștepta. În locul unor standuri la care cetățenii să-și poată încerca puterea și îndemînarea, făcînd — totodată — și un exercițiu fizic (iar drept premii oferindu-se echipament sportiv), „jocurile distractive" au fost alese din colecția perimată, vetustă, a bîlciurilor de altădată, putîndu-se cîștiga cu 2 lei... un kilogram de vin sau de vermut. Singura corespondență, foarte depărtată, cu ...sportul era aceea că, utilizîndu-se 3 mingi de cauciuc, trebuia dărîmată o stivă de cutii de conserve goale. Profitînd de această ambianță necontrolată, s-au aciuit la „Metalul" și cîțiva „particulari", atrași repede de mirosul ademenitor al cîștigului fără muncă. **„Cine aruncă 3 lei în farfurie și moneda rămîne acolo, a luat Murfatlaru'!"** răsuna îndemnul Bineînțeles, moneda era doar rareori... ascultătoare, dar oamenii perseverau. Decorul acesta a fost completat de apariția vînzătorilor ambulanți ai unor „suveniruri" de foarte proastă calitate — un alt mijloc de venituri ilicite.

„Festivalul primăverii" a fost, indiscutabil, o acțiune inspirată, care s-a bucurat de succes. Dar, am sugera ca în cazul repetării ei, sau în organizarea unor altora, asemănătoare, **să existe mai multă grijă în alegerea jocurilor distractive care se pun la îndemîna participanților.** Pentru că o manifestare sportivă și culturală, cum a vrut să fie aceea de duminică, de pe stadionul Metalul (și cum în cea mai mare măsură a și fost), **trebuie să constituie — înainte de toate — un prilej de educație pentru cei prezenți.** Sportul dispune, din acest punct de vedere, de mari resurse, din păcate încă insuficient folosite.

Standurile de tir sportiv, simultane și concursuri fulger de șah, de tenis de masă sau de popice (pe piste improvizate), **aruncarea greutății, întreceri de tras la frînghie, între echipe organizate ad-hoc, sau de aruncare la coș a mingii de baschet** (ceea ce, de asemenea, nu ar necesita decît aducerea a 2—3 panouri portative) **sînt numai cîteva din formele ce se pot utiliza. Dar, desigur, mai sînt multe altele, în funcție de posibilitățile existente și de... inspirația organizatorilor.**

Asemenea acțiuni, pe lîngă faptul că sînt **deosebit de atractive (și vor beneficia de adeziunea cetățenilor) dețin și calitatea unui agrement nu numai plăcut dar și foarte util. Ele pot constitui pentru mulți primul pas făcut pe drumul practicării sportului.**

În acest context trebuie vegheat cu strictețe pe viitor ca **manifestările și serbările sportive de masă să fie ferite de amestecul nedorit și chiar nociv al celor care, la adăpostul jocului distractiv, manevrează niște afaceri foarte nebuloase, ademenind naivii cu sticle de vin și de vermut ce pot fi cîștigate „doar cu 2 lei".**

Nu pentru aceasta pledăm noi cu atîta căldură în favoarea duminicilor cultural-sportive!

Radu TIMOFTE

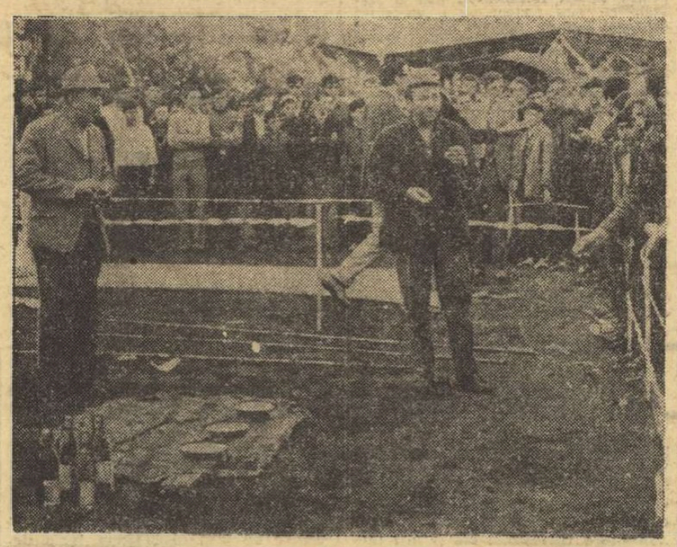

Distractiv, nu prea sportiv, dar foarte... productiv. Monezile curg, vinul — nu prea...

LOTUL DE LUPTE GRECO-ROMANE PENTRU C.E. DE LA HELSINKI

În noua sală de sport din Helsinki, cu o capacitate de 10 000 de locuri, vor avea loc, începînd de vineri și pînă duminică, întrecerile campionatelor europene de lupte greco-romane. La această competiție de amploare și-au anunțat participarea peste 200 de luptători din 22 de țări, printre care **U.R.S.S., Bulgaria, România, Cehoslovacia, Ungaria, Polonia, Iugoslavia, R. D. Germană, R. F. Germania** și **Finlanda**, situate pe primele locuri în clasamentele pe națiuni la ultimele mari confruntări internaționale.

Lotul reprezentativ al României a fost definitivat, la unele categorii, abia în ajunul plecării, la capătul mai multor meciuri de selecție. După cum se știe, candidau, la majoritatea categoriilor, cîte 2, 3 și chiar 4 concurenți. La prima (48 kg) **Gheorghe Berceanu** a cîștigat ultimele dueluri cu talentatul junior Constantin Alexandru, întrunind sufragiile selecționerilor. Deosebit de dificilă a fost alegerea la cat. 52 kg. **Nicu Gingă**, deținătorul titlului de campion continental de juniori, s-a detașat doar cu un plus de inițiativă în finalizarea procedeelor tehnice față de Ion Gyöngyösi. La categoria următoare, 57 kg, de la început a fost titular **Marin Dumitru**. Scăpat de concurența lui Simion Popescu și stăvilind cu succes ripostele tînărului Dumitru Popa, la cat. 66 kg a primit credit **Eugen Hupcă**. Patru luptători și-au disputat întîietatea la cat. 74 kg — **Adrian Popa**, Gheorghe Ciobotaru, Victor Prențiu și Mihai Nicolae, locul fiindu-i acordat primului. **Ion Gabor** (cat. 82 kg) și-a pus în valoare plusul de experiență competițională în fața tînărului Ion Fiscuteanu. La cat. 90 kg, **Nicolae Negut**, a avut numeroase emoții în meciurile de verificare cu Dumitru Manea și Zoltan Sillak, emoții de care a trecut cu multe eforturi. Campionul olimpic **Nicolae Martinescu** a fost înlăturat în această privință, fiind titular necontestat la cat. 100 kg. **Victor Dolipschi** (cat. +100 kg) a fost mai bun ca Roman Codreanu.

BOXERII ROMÂNI AU PLECAT LA C.E. DE LA BELGRAD

Marți seara au plecat spre Belgrad, locul de desfășurare a campionatelor europene, pugiliștii români ce vor participa la confruntarea celor mai buni boxeri de pe bătrînul continent. Au făcut deplasarea 10 sportivi (fără reprezentant la categoria semigrea), în ordinea categoriilor: **Ștefan Băiatu, Constantin Gruiescu, Mircea Tone, Gabriel Pometcu, Simion Cuțov, Paul Dobrescu, Alexandru Popa, Sandu Tirilă, Alec Năstac** și **Ion Alexe**. Însoțesc lotul: antrenorii emeriți **Ion Popa** și **Petre Mihai** și medicul **Petre Radovici**.

Agenda competițiilor de masă

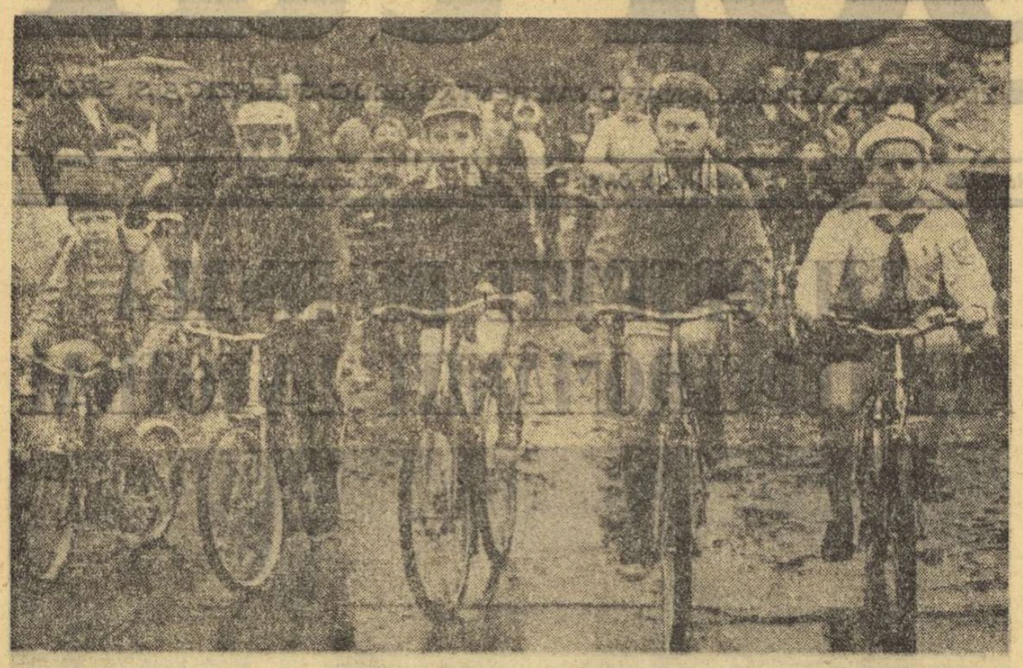

În întîmpinarea Zilei copilului au loc, printre multe acțiuni, și numeroase întreceri sportive dedicate celor mici. În fotografie: un aspect de la concursul de biciclete organizat în Piața Aviatorilor din Capitală
Foto: Theo MACARSCHI

CAMPIONATUL TINERILOR FOTBALIȘTI METALURGIȘTI

Timp de trei zile, stadionul Gloria din Capitală a găzduit faza finală a campionatului de fotbal al școlilor profesionale aparținînd Ministerului Industriei Metalurgice. Titlul de campioană a revenit bucureștencelor, elevelor de la **Grupul școlar al Uzinelor Republica** (antrenor prof. Mihai Popescu). Echipa bucureșteană a terminat competiția neînvinsă, totalizînd 6 puncte. Iată rezultatele formației învingătoare: 2—1 cu Grupul școlar Hunedoara, 4—1 cu Gr. șc. Alba Iulia și 3—0 cu Gr. șc. Reșița. Pe locurile doi și trei s-au clasat echipele școlilor din Hunedoara și Alba Iulia. **(O. G.).**

DIVIZIA ȘCOLARĂ SIBIANĂ DE CROS PE ECHIPE ȘI-A DESEMNAT CÎȘTIGĂTORII

În scopul atragerii unei mase cît mai largi de elevi în practicarea alergării, precum și a depistării elementelor de perspectivă pentru atletism, Inspectoratul școlar județean, Consiliul municipal al Organizației pionierilor și Comisia județeană de atletism au organizat, la Sibiu, în perioada 25 aprilie—23 mai, o diviziе școlară de cros pe echipe.

Cele patru etape prevăzute în cadrul acestei prime ediții a competiției s-au încheiat cu un succes notabil. **Peste 600 de elevi (băieți și fete) din școli generale și aproape 1 000 din licee și școli profesionale au participat la această acțiune inedită.**

Conform regulamentului, numărul de echipe participante reprezentînd o școală a fost nelimitat, astfel că unele școli (ca Liceul pedagogic și Liceul Octavian Goga) au prezentat cîte 10—12 formații, fiecare din cîte patru elevi, în clasament contînd doar primii trei.

Iată rezultatele: SCOLI GENERALE: fete, echipe — **Școala generală nr. 7**; individual (600 m) — **Carmen Cîmpeanu** (Șc. gen nr. 7). Băieți: echipe — **Șc. gen. 4**: individual (1 000 m) — **Ștefan Toth** (Șc. gen. nr. 15). LICEE ȘI ȘCOLI PROFESIONALE: fete, echipe — Liceul pedagogic I, individual (800 m) — **Maria Horumbă** (Lic. agricol), băieți, echipe — **Liceul Octavian Goga**: individual (1 500 m) — **Adrian Vîrbănescu** (Lic. Octavian Goga).

Redacțiile ziarelor județene au acordat premii speciale școlilor cu cea mai bună mobilizare. O cupă din partea ziarului „Tribuna Sibiului" a revenit **Școlii generale nr. II**, iar o altă cupă, din partea publicației „Die Woche", a fost atribuită **Liceului pedagogic.**

Ilie IONESCU, coresp. județean

LA FIERBINȚI (DÎMBOVIȚA)

O INTERESANTĂ ÎNTRECERE SĂTEASCĂ LA HANDBAL

Secretarul comitetului U.T.C. din Fierbinți (județul Dîmbovița), Liviu Mavinescu ne-a trimis vestea că la finele acestei săptămîni se organizează în satul lor o interesantă competiție sătească de handbal, la care va participa și echipa Steaua, multipla campioană a țării (!?) La început am rămas surprinși: Steaua la Fierbinți?

Să vă spunem despre ce este vorba. În urmă cu doi ani, tinerii din Fierbinți, mari amatori de handbal, au inițiat o competiție pentru echipe sătești din mai multe județe. Cuiva i-a venit ideea să fie poftită și o puternică formație bucureșteană care, la încheierea întrecerilor, să susțină un meci demonstrativ cu cîștigătoarea. Alegerea a căzut asupra echipei Steaua, care a răspuns cu plăcere invitației. Astfel a avut loc, în 1971, prima ediție a competiției sătești de handbal de la Fierbinți. Ediția a II-a a originalei întreceri din satul dîmbovițean va avea loc sîmbătă și duminică. Gazdele s-au pregătit intens pentru întreceri și așteaptă echipele de fete și băieți din Slobozia (Arșeș), Cartojani (Ilfov), Bleiești (Telormani) și pe invitata de onoare, formația campioană a țării, Steaua București.

TENIS DE MASĂ

ULTIMELE PARTIDE DIN TURUL CAMPIONATULUI REPUBLICAN

În ultima etapă a turului campionatului republican de tenis de masă s-au desfășurat șase partide. Iată rezultatele și cîteva amănunte:

Tg. Mureș: Comerțul — Politehnica București (masculin) 6—9. O întîlnire disputată în care a ieșit în evidență superioritatea oaspeților. Punctele au fost înscrise de Gheorghe (4), Antal (3), Coltescu și perechea Gheorghe-Antal pentru învingători și Șentivani (3), Singiorgian, Naftali și Valics pentru învinși. **(S. Aibu**, coresp.).

Buzău: Școala sportivă — Locomotiva București (masculin) 9—5. Elevii antrenorului E. Băcioiu s-au impus prin Popovici (3 v), Teodorescu (3), Ancel (2), Romanescu (1). De la oaspeți au cîștigat Danielis (2 v), Buga, Macovei și cuplul Macovei-Danielis. **(C. Teodorescu**, coresp.).

Craiova: Universitatea—I.E.A.B.S. București (masculin) 9—0. Din rîndul gazdelor, net învingătoare, s-au detașat **Gabriel Coltescu** și **Marin Firănescu, (S. Gurgui**, coresp.).

În Capitală s-au disputat trei meciuri: **feminin: Voința București — C.S. Arad I** 9—5. Succesul jucătoarelor antrenate de Emil Proconet a fost clar și el nu necesită alte comentarii. Au punctat Magdalena Lesai (2), Maria Korodi (2), Eleonora Vlaicov (1).

Voința București — C.S. Arad II 1—5. Bucureștencele nu și-au găsit cadența nici împotriva formației secunde arădene, alcătuită din tinere și talentate jucătoare. Au „marcat" Livia Căruceru (2), Ildiko Gyöngyösi (2) și Liana Mihuț (1) pentru oaspete și Mariana Bacîu (1) pentru gazde.

Masculin: Voința București — C.S. Arad 9—4. Handicapați de absența jucătorului lor cel mai bun, Tiberiu Covaci, arădenii au cedat la scor elevilor pregătiți de antrenorul Ion Pop. Cele nouă victorii s-au datorat lui Bodea (3), Panait (3), Stamatescu (2) și dublului Panait-Stamatescu. De la C.S. Arad au cîștigat Trupel (2) și Simin.

Aurel PĂPĂDIE
Florin SANDU

NOI ANTRENORI EMERIȚI

Dan NICULESCU (baschet)

Excelent coleg și prieten, o rară capacitate în profesiunea ce și-a ales-o, calm, hotărît și autoritar cînd își pregătește echipa sau trebuie să la o măsură într-un moment cheie al unui meci, acesta este prof. **Dan Niculescu**, antrenorul formației Dinamo, de 11 ori campioană a României (am inclus și titlul cucerit în acest an, cînd a totalizat punctajul necesar înaintea încheierii competiției). De fapt, a vorbi despre Dan Niculescu înseamnă a vorbi despre istoricul baschetului în clubul Dinamo, deoarece actualul antrenor emerit a fost, în anul 1949, unul dintre fondatorii echipei și a făcut parte, ca jucător, din formația care a cucerit campionatul în 1953, 1954, 1955 și 1957. Puțin mai tîrziu, el a trecut la cîrma „cenușăresei" care a cîștigat alte șase titluri naționale, și chiar la conducerea (ca antrenor) lotului reprezentativ, clasat în 1971 (la Essen) pe locul 8 la campionatul european, poziție care i-a asigurat calificarea pentru „europenele" din acest an. Desigur, nu poate fi omis antrenorul Dan Niculescu atîci cînd ne amintim că, nu mai departe decît în iarna care a trecut, Dinamo a avut comportări remarcabile în C.C.E., obținînd victorii în fața echipelor Honka Tapiola, Akademik Sofia, Slavia Praga și Ignis Varese, ultima devenind, ulterior, deținătoarea Cupei intercontinentale și a C.C.E., cîștigătoare a campionatului și cupei Italiei.

Ella CONSTANTINESCU (tenis de masă)

Originară din Moldova Nouă — județul Timiș, s-a născut la 26 noiembrie 1938. Absolventă a I.E.F.S., **Ella Constantinescu** s-a relevat ca o excelentă jucătoare de tenis de masă, înscriind în prestigioasa sa carte de vizită cinci titluri mondiale (trei la echipă și două la dublu), un titlu european (la dublu). Ea s-a clasat de trei ori în semifinalele probei de simplu femei la C. M. și a cîștigat numeroase titluri naționale și internaționale. Pentru laborioasa sa activitate sportivă, Ella Constantinescu a fost distinsă cu titlurile de maestră a sportului și maestră emerită a sportului, decernîndu-i-se și Ordinul Muncii clasa a III-a.

Din toamna lui 1966 este antrenoare federală și în perioada care a urmat pînă în prezent, tenisul de masă românesc a cucerit 11 medalii: la C. M.: una de aur, două de argint și trei de bronz, iar la C. E.: una de argint și patru de bronz. În același interval, au mai fost cîștigate și patru titluri continentale de juniore. **Demn de subliniat, pe lîngă îndeplinirea atribuțiilor ei de antrenoare federală, Ella Constantinescu a pregătit efectiv, zilnic în sala de antrenament pe componentele lotului republican feminin, deținătoare a celor 11 medalii la C. M. și C. E.**

Titlul de antrenoare emerită încununează o muncă prodigioasă, destășurată cu pasiune și deplină competență și constituie totodată și un îmbold pentru o activitate viitoare la fel de fructuoasă.

Carol CORCEC (natație)

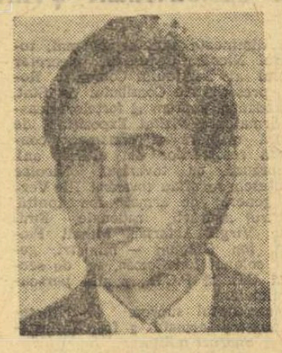

Absolvent al I.E.F.S., **Carol Corcec** face parte din clubul Dinamo București din anul 1954. În prima parte a activității sale a condus pregătirile înotătorilor din acest club, obținînd o serie de rezultate meritorii. Printre sportivii antrenați de el, care, de-a lungul anilor 1954—1959, au cucerit numeroase titluri de campioni naționali la juniori și seniori, stabilind cîteva zeci de recorduri ale țării la mai multe categorii de vîrstă și-au făcut ucenicia Sanda Iordan-Grințescu și Cristina Balaban-Șoptereanu. Ulterior, aceste sportive au cucerit titlul de campioană mondială universitară (proba de 200 m bras, la Sofia, în 1961) și, respectiv, o medalie de bronz la C. E. (100 m spate, în 1966).

Din 1957, cunoscutul antrenor dinamovist a preluat conducerea tehnică a echipei de polo, cu care a cîștigat de 15 ori consecutiv titlul de campioană a țării, a ajuns în finala Cupei campionilor europeni (meciurile cu Mladost Zagreb din 1968) și în turneul final al C.C.E. (1972). Datorită meritelor în munca de creștere a tinerelor cadre și de pregătire a formației campioane, C. Corcec a deținut în perioada anilor 1965 — 1969 și funcția de antrenor al selecționatei reprezentative cel mai bun rezultat obținut fiind locul IV la „Trofeo d'Italia" în anul 1965. Predînd ștafeta conducerii echipei de polo fostului său elev, A. Grințescu, C. Corcec deține actualmente funcția de metodist în cadrul cabinetului științific al clubului dinamovist.

BASCHET — POLITEHNICA BUCUREȘTI, PENTRU A OPTA OARĂ CAMPIOANĂ A ROMÂNIEI

După o dispută care a durat mai mult de șase luni (competiția a început la 19 noiembrie 1972 și s-a încheiat la 27 mai 1973), ediția a XXIV-a a campionatului național de baschet feminin s-a încheiat cu victoria formației **POLITEHNICA BUCUREȘTI** (antrenor **Grigore Costescu**) care cucerește, astfel, pentru a opta oară titlul de cea mai bună echipă a României. Sportivele de la Politehnica au susținut 27 de meciuri, cîștigînd 25 și pierzînd două (cu Rapid și cu I.E.F.S.), și au manifestat, în general, o deosebită putere de luptă, disciplină exemplară, calități tehnice remarcabile și un joc tactic de ridicat nivel, în care însușirile individuale au fost valorificate întotdeauna în folosul acțiunilor colective.

În imagine, reprezentantele clubului sportiv Politehnica București, campioanele României: de la stînga la dreapta, rîndul de sus: **Margareta Pruncu, Maria Fuieraș, Suzana Szabados, Cornelia Taflan, Georgeta Predescu**, antrenorul **Grigore Costescu**; rîndul de jos: **Rodica Capotă, Anca Demetrescu, Ecaterina Savu** — căpitanul echipei, **Rodica Marinescu-Stănoiu, Viorica Boca.** Lipsesc din fotografie **Gabriela Ciocan** și **Cristina Doliș.**

Foto: Carol SZASZ — Tg. Mureș

I. E. F. S. — NOUA CAMPIOANĂ A ROMÂNIEI — POATE ȘI TREBUIE SĂ-ȘI RIDICE NIVELUL VALORIC ACTUAL

HANDBAL

Ultima etapă a campionatului feminin de handbal, divizia A, n-a produs nici o surpriză și — așa cum prevedeam — I.E.F.S. a devenit, pentru prima oară, campioană a României. Este, fără discuție, un succes meritat. El s-a conturat în al doilea tur al întrecerii, cel de sală, în care echipa lectorului univ. Ion Bota a realizat o adevărată explozie. Handbalistele de la I.E.F.S. au speculat la maximum căderea timișorencelor și și-au creat — prin victorii directe la principalele contracandidate — premise de abordare a luptei — înversunate, dramatice în final — pentru cucerirea tricourilor de campioane naționale. În ultima parte, ele și-au consolidat poziția de fruntașe printr-o comportare generală bună și — mai ales — prin acel succes în meciul decisiv cu Universitatea Timișoara. Principalul merit al noii campioane este acela de a fi avut o evoluție constantă (fără mari oscilații, fără să piardă la echipele valoric mai jos cotate), un joc bine orientat (în funcție de adversară), abordat cu calm și luciditate în cele mai multe ocazii.

Care au fost elementele determinante ale acestui salt spectaculos realizat de reprezentativa I.E.F.S.? După opinia noastră, ele pot fi înfățișate astfel:

Omogenizarea lotului. După o mai lungă perioadă de timp de joc împreună, **componentele echipei au reușit să se acomodeze, să creeze împreună un ansamblu mai sudat, mai omogen, și — prin aceasta — mai eficace, mai capabil să realizeze sarcinile tehnico-tactice.** Se află la baza acestei realizări meritele antrenorului și ale jucătoarelor. Situația — fiind vorba de o formație universitară — era însă previzibilă. Cum, în cazul în care I.E.F.S. nu-și reținea cîteva din principalele jucătoare după ce acestea își terminau studiile, urmează o cădere — la fel de firească. Se va împlini, apoi, încă un ciclu pînă la revenirea echipei în vîrful piramidei.

Îmbunătățirea disciplinei. Poate că acesta este meritul cel mai mare al antrenorului Ion Bota: **a impus echipei o disciplină fermă, atît în comportament, cît și în joc.** (A mers — pentru a nu face nici un rabat la acest principiu — pînă la sacrificii. Pentru nerespectarea disciplinei, Aurelia Costandache, una dintre valorile autentice ale echipei, a fost exclusă din formație). **A fost mijlocul prin care Ion Bota a reușit să impună echipei disciplina tactică necesară contracarării atu-urilor adversarelor și punerii în valoare a resurselor proprii.**

O nemăsurată ambiție. Creșterea potențialului echipei a adus în fața întregului colectiv posibilitatea deplinei consacrări, a cucerirării titlului. Perspectiva a mobilizat la maximum lotul, a declanșat ambiții nebănuite. Antrenorul și jucătoarele s-au subordonat obiectivului, au muncit fără preget, s-au dăruit total, au luptat în fiecare partidă pînă la limita superioară a resurselor. Marea lor ambiție a cîntărit mult în balanță, a dus chiar la acoperirea unor carențe.

Valorificarea principalelor resurse. Așa cum este și firesc, toate elementele evidențiate pînă acum au concurat la îmbunătățirea jocului echipei, la eficacitatea cresctă a formației. **S-a putut astfel crea o apărare fermă** (uneori chiar prea... fermă), **alcătuită din jucătoare cu gabarit, pregătite să acopere — în general cu succes — o zonă mare, creată de sistemul 4 + 2.** Antrenamentele îndelungate au dus la însușirea acestui sistem, care este deosebit de eficient în destrămarea jocului adversarei. Poate că aici ar trebui spus (antrenorul Ion Bota își imaginează, desigur, că formația sa este încă departe de perfecțiune, că mai are mult de muncit pentru a elimina carențele care grevează jocul echipei) că randamentul echipei I.E.F.S. în apărare a fost diminuat de numărul mare de durități fără sens comise de unele jucătoare, de nesupravegherea acelor adversare care sînt cunoscute pentru forța lor de contraatac, de replierea greoaie din atac în apărare. Și, desigur, nu trebuie uitat nici faptul că se poate conta numai pe 7—8 jucătoare (poate că numărul lor este chiar mai mic), „rezerva" fiind de valoare necorespunzătoare pretențiilor și locului ocupat.

În atac, jocul a fost brodat pe Doina Cojocaru. Cu marele ei talent, această jucătoare de excepție a contribuit în măsură hotărîtoare la succesul echipei. Bineînțeles că orientarea antrenorului și — implicit — a echipei a fost bună. Ar fi fost însă foarte bună dacă, concomitent cu valorificarea la maximum a talentului și potențialului Doinei Cojocaru, ar fi încercat să stimuleze, să oblige chiar, și alte jucătoare să tragă la poartă. Scoaterea Doinei Cojocaru din dispozitiv creează panică, iar lipsa ei un veritabil dezastru. Poate că în jocurile amicale pe care le vor susține pînă la începerea unui nou campionat, studentele vor acționa pentru eliminarea acestei carențe, pentru mărirea forței de atac a echipei. Este un lucru necesar, mai ales pentru grelele jocuri internaționale din C.C.E. care le așteaptă pe noile campioane.

Desigur, nu numai acestea sînt plusurile și minusurile manifestate în campionatul recent încheiat de prima clasată, I.E.F.S. Am ales (sau am încercat să alegem) dintre ele pe cele care ni s-au părut semnificative.

Hristache NAUM

ULTIMA ETAPĂ A DIVIZIEI B

FEMININ. Seria I: IGEX—Gloria Buzău 9—9 (3—3) ! Universitatea Iași—Confecția 14—3 (7—4) !, Voința Craiova—C.S.U. Construcții 12—11 (6—5), Constructorul București—Vulturul Ploiești 10—6 (3—3), Tomistex Constanța—Voința București 14—10 (7—4) ; **Seria a II-a:** Sparta Mediaș—Constr. Baia Mare 17—12 (8—6), C.S.M. Sibiu—Teba Arad 7—9 (3—5) !, Univ. Cluj—Textila Sebeș 14—5 (5—2), Jiul Petroșani—Voința Sighișoara 4—8 (3—6), Univ. II Timișoara—Nitramonia Făgăraș 0—6.

MASCULIN. Seria I: Rapid București—S. C. Bacău 19—18 (9—9) !, Relonul Săvinești—Agronomia Iași 15—11 (7—5), C.S.U. Galați—Știința Bacău 14—9 (9—1), Rafinăria Teleajen—Comerțul Constanța 25—19 (11—9), Voința Gh. Gheorghiu-Dej—Universitatea Craiova 9—15 (4—9) ; Seria a II-a: A.S.A. Tg. Mureș—Metalul Copșa Mică 23—13 (11—6) ; Gloria Arad—Banatul Timișoara 16—16 (7—8), Constructorul Oradea—C.S.M. Reșița 12—12 (8—8) !, Nitramonia Făgăraș—Timișul Lugoj 16—10 (6—4), Știința Lovrin—A.S.A. Sibiu 6—6.

Corespondenți: S. Băloi, Gh. Buriea, P. Ganea, Gh. Nicolăiță, I. Ghișa, V. Lazăr, V. Ștefănescu, C. Nemțeanu, C. Popescu, I. Ionescu, Z. Rișnoveanu, V. Popovici, Al. Nour, P. Popa, A. Vasilescu.

SIBIUL POATE DEVENI O „MINĂ DE AUR"

(Urmare din pag. 1)

a luat-o înotul pe aceste meleaguri. În baia populară Neptun, cu multă dificultate și în condiții vitrege (două culoare) se pot antrena cîteva zeci de tineri sportivi și, concomitent, grupele de sărituri de la trambulină. Cît despre efectuarea unui antrenament de mare intensitate, la nivelul actualelor cerințe ale pregătirii moderne, nici nu poate fi vorba atîta timp cît sportivii nu au posibilitatea exersării unor elemente de bază (startul, întoarcerile) și riscă descoperi ca la capătul unei lungimi de 30 m să se trezească în cap cu un săritor mai puțin atent !... În aceste condiții, tinerii înotători se pregătesc aproximativ 10 luni din an, deoarece bazinul (de 50 m) descoperit, în care apa se încălzește în lunile iulie și august pînă la cel mult 14—16 grade, nu poate fi folosit. Cu mulți ani înainte, proprietarii acestui bazin foloseau un mijloc rudimentar (totuși, util) prin care apa se încălzea la peste 20 de grade pe o perioadă mai lungă, dar după ultimele amenajări făcute strandului canalul de încălzire a dispărut (!?!). Din cîte am fost informați, Clubul sportiv muncitoresc, în a cărui administrare intră și acest bazin descoperit, a beneficiat în mai multe rînduri de sumele necesare amenajării unui sistem de încălzire, dar banii respectivi au fost de fiecare dată folosiți în alte direcții.

Sibiul are însă și mulți, foarte mulți tineri inimoși, dornici să practice în mod organizat acest sport. Și, văzînd de situația expusă mai sus s-a născut o nouă idee: **prin muncă patriotică, uteciștii din întregul Municipiu au început să-și amenajeze un alt bazin descoperit (de 25 m), atît de necesar pregătirii în lunile calde.** Lăudabilele lor eforturi nu au fost însă din plin sprijinite; fie din vina proiectanților, fie din cea a constructorilor, lucrarea a fost parțial ratată și se află — reținești bine — din luna iulie 1972 în stadiul pe care vi-l înfățișează imaginea alăturată. Cu puțină inițiativă și efortul firesc, construcția ar putea fi dusă la bun sfîrșit în cel mult două luni. Din păcate însă acestea se lasă așteptate și, probabil (ca de altfel și în ceilalți ani), înotătorii sibieni vor trebui să se deplaseze în luna iulie la Reșița, Galați sau București pentru a se pregăti în condiții mai apropiate de concurs campionatele naționale!

O altă cauză a rezultatelor modeste — oricît de paradoxal ar părea — este selecția. E drept, specialiștii din oraș și-au creat o situație privilegiată față de celelalte secții din țară prin faptul că în ultimii ani au cernut prin sita selecției cîteva mii de elevi, avînd posibilitatea de a reține pentru antrenamente organizate pe cei mai buni. Dar **antrenorii sibieni au preferat să facă selecția pe baza unor criterii subiective, neglijînd în urmă elementele concrete care le-ar fi oferit concluzii mai sigure.** Ne referim la probele de control (în apă și pe uscat), analiza structurii morfo-funcționale, flotabilitatea specifică ș.a. Totodată, **numărul celor selecționați este cu totul insuficient, fapt care ne obligă să privim cu oarecare circumspecție eficiența selecției, să urmărim cu puțină îndoială drumul acestor copii spre grupul performerilor. Faptul că antrenorii respectivi nu caută să perfecționeze la tinerii înotători de la început toate procedeele tehnice constituie o carență cu grave repercusiuni în activitatea de performanță.**

În sfîrșit, o altă problemă nu mai puțin importantă este cea a cadrelor. Prin plecarea prof. F. Heitz la Brăila, corpul tehnicienilor din Sibiu a pierdut un cadru prețios. Actualmente, N. Dembițchi, fără o experiență prea vastă, conduce pregătirile grupului de performeri, iar Herbert Wittemberger, care deține și funcția de director adjunct al Școlii sportive se ocupă de grupele intermediare ale înotătorilor avansați. Să recunoaștem, este mult prea puțin față de posibilitățile existente în acest oraș.

Sibiul poate deveni o „mină de aur" pentru natația românească. Este o realitate pe care nimeni nu o va putea contesta. Dar tot atît de adevărat este că **pentru valorificarea marilor resurse se cere mai mult interes și un ajutor eficient al organelor municipale în direcția asigurării unei baze materiale corespunzătoare. Totodată se impune o analizare a posibilităților actualelor cadre tehnice, și îndrumarea lor cu sarcini precise în munca cu diferitele categorii de înotători. În fine, selecția**, element atît de important în crearea și organizarea unei adevărate secții de performanță (la Școala sportivă din localitate există această posibilitate) **va trebui să corespundă de acum înainte tuturor cerințelor moderne ale lucrului cu copiii.** Și cînd toate problemele amintite vor căpăta rezolvări eficiente, Sibiul — sîntem convinși — va avea din nou mulți campioni și recordmani.

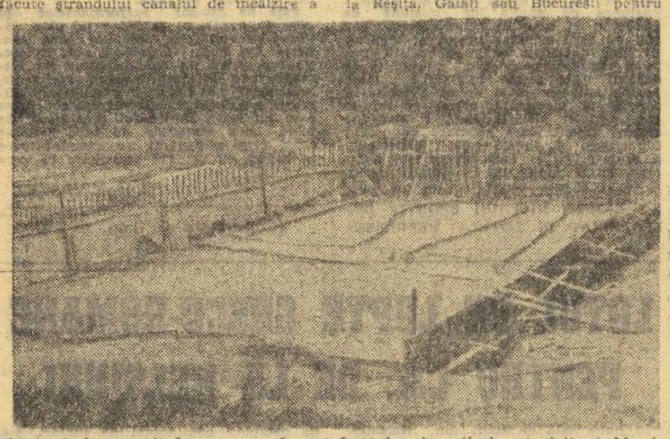

Bazinul descoperit la care au lucrat luni în șir mii de uteciști ai Municipiului Sibiu se află în această stare din luna iulie 1972 (!), iar înotătorii din oraș vor trebui probabil și în această vară să se pregătească la Reșița, Galați sau București...
Foto: Vasile CÎRDEI — Sibiu

POPICE — DUPĂ CAMPIONATELE EUROPENE DE JUNIORI

PE VIITOR SE IMPUNE O PREGĂTIRE TEMEINICĂ, CA NIVELUL CERINȚELOR INTERNAȚIONALE

— Discuție cu prof. L. Szöcs, conducătorul delegației române —

După un debut bun în prima ediție a C. E. de juniori, desfășurată la Nürnberg în 1969 (locul doi în clasamentul pe națiuni), echipa masculină a țării noastre a înregistrat o surprinzătoare cădere, clasîndu-se pe poziția a 7-a în competiția următoare (în 1971) găzduită de arena Dunărea din Galați. Deci o neașteptată înfrîngere pe teren propriu, ceea ce l-a determinat pe specialiștii federației să ia măsuri de revitalizare a reprezentativei de juniori. Efectele acestor măsuri s-au resimțit în recentele întreceri ale campionatelor continentale de la Prerov, unde tinerii popicari români au urcat trei locuri într-o confruntare de un nivel tehnic superior, care s-a bucurat de o numeroasă participare.

— Spațiul restrîns al cronicilor nu ne-a permis să comentăm comportarea tinerilor noștri popicari. Vă rugăm — ne-am adresat conducătorului delegației sportivilor români, prof. Ladislau Szöcs, secretarul general al F.R.P. — să faceți cîteva aprecieri în acest sens pe baza celor constatate la fața locului.

— Din nou am avut surprize, în sensul că cei în care ne puneam speranțe mai mari au dat un randament mai scăzut. Valeriu Pișcoi, deținătorul locului II în clasamentul individual, a întrecut speranțele noastre, iar favoriții Iosif Szasz și Ion Ștefucz nu au reușit să se autodepășească. Cezar Lebădă a fost doar util echipei, Liviu Moldovan s-a remarcat numai în proba de perechi, iar M. Grigore, care emitea cele mai multe pretenții, precum și bucureșteanul Aurel Marcu nu au corespuns. Prin urmare, dacă ascensiunea din clasamentul pe națiuni ne bucură, în schimb, cunoscînd posibilitățile popicarilor noștri, comportarea acestora nu ne poate satisface.

— Ce carențe ați observat în evoluția juniorilor la Prerov?

— Tinerii noștri popicari nu știu să joace cu material plastic. Pentru că nu dispunem de astfel de materiale, ei sînt obișnuiți să lanseze bila cu șurub exterior și, în consecință, loviturile lor nu au eficiență maximă. Trebuie să facem eforturi pentru a asigura măcar la pregătirea loturilor condițiile impuse de cerințele marilor concursuri. Altfel vom fi în continuare handicapați în confruntările internaționale.

— Bine, dar fetele, care au dominat copios actuala ediție, tot cu popice cu manșon de plastic joacă și se pregătesc?

— Da, este adevărat, dar în probele feminine diferența de valoare între echipa noastră și celelalte adversare a fost mult mai evidentă. În schimb, la băieți competitorii au fost de forțe sensibil egale.

— Numai materialul plastic a lipsit din procesul de pregătire a jucătorilor vizați?

— Nu. După părerea mea, puterea de luptă a echipei masculine a fost deficitară, juniorii noștri nu au știut să forțeze jocul în momentele decisive. În plus, G. Marin, I. Stefucz, I. Szasz și chiar V. Pișcoi nu s-au concentrat suficient și au tras, în repetate rînduri, în... gol, irosind bile prețioase, care le-ar fi putut mări considerabil rezultatele. Apoi, unii au deprinderi greșite, care cu greu mai pot fi remediate.

— În cazul acesta, cum vedeți viitoarea reprezentativă de juniori?

— De pe acum sîntem preocupați să depistăm elementele talentate și, după o largă acțiune de selecție, cei mai dotați juniori vor fi supuși unei pregătiri atente și de lungă durată.

Traian IOANIȚESCU

PRACTICAREA SPORTULUI DE MASĂ LA C.P.B.

(Urmare din pag. 1)

Să luăm, de pildă, campionatul asociației. Cîți salariați poate cuprinde el la o ramură de sport? În cel mai bun caz, 150—200. De obicei, însă, cifra nu depășește suta, în timp ce numărul membrilor asociației noastre sportive este de aproape 4 000, ca să nu mai vorbesc de acela al tuturor salariaților. Ce fac, deci, cei ce nu pot fi cuprinși în întrecerile campionatului asociației? Veți spune că merg în excursie, de pildă. Foarte adevărat. Dar și numărul excursioniștilor, din motive bine determinate, nu poate depăși, la o ieșire, cifra de 150, să spunem. Restul? În timpul liber, sîmbăta și duminica, vin la strand, stau la soare, mai joacă volei, baschet. Să fie, oare, suficient? Categoric, nu!

Oamenii trebuie cîștigați pentru mișcare, și nu 10, 100 ci în proporție de masă. Ne-am gîndit, în cadrul posibilităților de care dispunem, să oferim membrilor asociației noastre sportive, salariaților Combinatului, și alte forme de mișcare, de sport. Nu a trebuit să căutăm prea mult. Avem la dispoziție un lac și avem și ambarcațiuni. Concursuri de canotaj, însă, nu s-au organizat niciodată. Trebuia încercat. Am anunțat un concurs în secția „Legătorie de artă". În ziua și la ora stabilită am avut atîția amatori încît competiția a trebuit să se desfășoare pe... serii, semifinale și finală, ca la o veritabilă „regată". Iată, deci, o activitate căreia va trebui de aici înainte să-i acordăm toată atenția. La fel am experimentat și concursurile de orientare turistică. Un astfel de concurs l-am organizat recent în pădurea Băneasa. La prima chemare au răspuns doar 30 de persoane, dar întrecerea s-a bucurat de un succes nesperat. Acum, cei cărora le-am deschis gustul pentru „orientare turistică", cît și alți numeroși salariați, care au auzit de frumusețea acestui gen de competiție, ne solicită să reeditățm „experimentul" nostru. Și îl vom repeta...

De asemenea, am ajuns la concluzia că pentru a antrena masa de salariați în activitatea sportivă, competițiile-fulger eliminatorii sînt ideale. Le vom organiza la aruncarea greutății, la proba de alergare pe 100 m, la săritura în lungime, cu toți cei ce vin la strand. Se știe că gustul vine mîncînd. Cum să îndrăgească cineva atletismul, să spunem, dacă nu simte frumusețea acestuia fiind el însuși pus în situația de competitor? La fel vom proceda și cu voleiul, cu baschetul. Pentru copiii salariaților vom organiza, pentru prima oară în acest an, stimulați de Hotărîrea Plenarei, centre de inițiere la înot, tenis de cîmp și alte discipline. De data aceasta am convingerea că activitatea sportivă de masă va îmbrăca la asociația sportivă C.P.B. forme deosebite, astfel încît cea mai mare parte dintre membrii asociației noastre sportive să fie cuprinși în ea, să practice după vîrstă și posibilități, cel puțin un sport".

Iată, deci, că la C.P.B. preocuparea de a se asigura oamenilor forme cît mai variate de petrecere a timpului liber, în ambianța plăcută și binefăcătoare a exercițiului fizic, capătă contur. Sportul, o pasiune mai veche, îmbrață forme noi, mai bune și mai eficiente.

VOLEI

DUPĂ JOCURILE BALCANICE

VICTORIA ECHIPEI FEMININE, UN EXCELENT SUPORT MORAL PENTRU ABORDAREA CU ÎNCREDERE A VIITORULUI

Mariana Popescu, cea mai bună trăgătoare a competiției, urmărită atent de Eugenia Rebac și Paula Cazangiu, va realiza un nou punct pentru echipa noastră în meciul cu reprezentativa Bulgariei.

Foto : Dan TĂRAN-Timișoara

La cea de a 6-a ediție a Jocurilor balcanice de volei, rezervate echipelor feminine, reprezentativa României a reeditat succesul din 1971, de la Sarajevo, intrînd, astfel, pentru a treia oară (s-a clasat pe primul loc și în 1946 la București) în posesia trofeului. Victoria a fost obținută la capătul unei evoluții bune în ansamblu, ceea ce i-a permis să depășească, în partida decisivă, formația Bulgariei.

De altfel, pentru aprecierea modului cum au jucat voleibalistele noastre, numai această partidă poate fi luată ca punct de reper, celelalte — susținute în compania sextetelor iugoslaviei și Turciei — neoferind posibilitatea unor concluzii, avînd în vedere valoarea modestă a adversarelor.

O primă constatare ce se impune este că, în acest meci **componentele echipei noastre au manifestat o putere de luptă, cum nu ne-a fost dat să vedem în aproape nici una din partidele sezonului competițional trecut.** Ele nu s-au considerat învinse nici atunci cînd soarta unui set părea definitiv compromisă. Așa s-a întîmplat în setul întîi, cînd au fost conduse cu 10—2 și 12—5, reușind să egaleze la 14 și obținînd victoria în prelungiri; o desfășurare asemănătoare avînd-o și setul următor, cînd de la 4—11 și 7—13 s-a ajuns la 13—13 și puțin a lipsit (14—13) să-l cîștige și pe acesta.

Firește, dacă sîntem mulțumiți de ambiția voleibalistelor, nu aceeași satisfacție o putem avea față de modul cum au jucat ele în această parte a meciului. Dacă la început au lăsat impresia că doar miza deosebită a fost cea care influența nefavorabil evoluția lor, nu același motiv poate scuza greșelile comise în continuare, mai ales cînd, conducînd cu 1—0 la seturi, existau toate premisele pentru o comportare ascendentă, care să le ferească de surprize neplăcute. Pentru respectarea adevărului să menționăm că și în setul III și în cel de al IV-lea, sportivele bulgare au avut avantaj: 8—5, 9—7 și, respectiv, 5—2. Desigur, dacă încă din start, formația noastră ar fi jucat așa cum a făcut-o de fiecare dată în finalurile seturilor 1 și 2 și, mai cu seamă, în ultimul, sîntem convinși că ele ar fi obținut o victorie mult mai concludentă. Aceasta cu atît mai mult cu cît echipa bulgară ni s-a părut mai puțin sigură în realizarea acțiunilor de atac și în organizarea sistemului defensiv deși Boris Nacev a trimis în teren cele mai în formă jucătoare, din sextet nelipsind experimentatele **Maria Mineva, Maria Boneva, Tania Gogova.**

Or, după părerea noastră, cauza principală a acestor perioade nefaste în jocul nostru a **constituit-o lipsa de omogenizare.** După cum ne mărturisea la sfîrșitul meciului antrenorul principal **N. Humă, timpul scurt de pregătire avut la dispoziție nu a permis realizarea unei suduri perfecte între compartimente,** fapt care a determinat colectivul de tehnicieni să încerce utilizarea unor voleibaliste pe două sau chiar trei posturi (în funcție de schimbările de jucătoare în timpul meciului) în vederea realizării unor linii cît mai active, cît mai percutante.

Atacul a funcționat bine, **Mariana Popescu** — desemnată și cea mai bună trăgătoare a competiției — **Paula Cazangiu, Constanța Bălășoiu, Maria Cengher, Victoria Caranda** achitîndu-se de sarcinile ce le-au fost încredințate.

O problemă de o deosebită importanță ni se pare a fi cea privind **postul de coordonatoare. Eugenia Rebac** a dovedit, și de această dată, prin modul cum a condus echipa în teren, că rămîne aceeași jucătoare de bază. De altfel, cupa primită pentru cea mai bună coordonatoare, răsplătește eforturile sale. Dar, să nu uităm că Rebac are acum 30 de ani și că, nu peste multă vreme, evoluția ei va cunoaște o curbă descendentă. Este, așadar, nevoie de o altă jucătoare care să fie gata în orice moment să poată prelua această misiune. La Timișoara nu am văzut, însă, pe nimeni, dest ar fi fost momentul cel mai potrivit, deoarece este, poate, pentru prima oară cînd constatăm o îmbinare armonioasă între prezența unor elemente tinere, cu certe calități, alături de jucătoare cu o bogată experiență.

Ne așteptam mai mult de la **Mariana Baga** și **Gabriela Popa** — inconstante în joc, cu deosebire ultima — deși cu numeroase alte prilejuri s-au dovedit a fi printre cele mai bune. Nu le putem omite, de asemenea, pentru contribuția adusă la realizarea victoriei finale, pe **Helga Bogdan, Martha Szekely, Alexandrina Constantinescu** și **Emilia Stoian.**

În concluzie, se poate spune că victoria realizată la Balcaniada de la Timișoara constituie un excelent suport moral pentru abordarea cu și mai multă încredere a viitoarelor competiții. Mai ales că, așa cum afirmam și cu alte prilejuri, elemente talentate există, dar forțele lor nu sînt încă utilizate cu discernămînt, în așa fel încît să se asigure o creștere cît mai pronunțată a performanțelor.

Emanuel FANTANEANU

ATLETISM

CAMPIONATUL INTERJUDEȚEAN PE ECHIPE

La sfîrșitul săptămînii trecute s-au desfășurat în mai multe orase din țară concursuri în cadrul celei de-a doua etape a campionatului interjudețean pe echipe (zonele I și II). Iată unele amănunte :

SUCEAVA : Întîlnirea dintre reprezentativele județelor Iași, Suceava și Școlii Sportive de atletism s-a desfășurat în condiții grele de concurs (ploaie, pistă desfundată) care au influențat performanțele. Rezultate : **Iași — S.S.A. București 151,5—133,5, Iași — Suceava 168—78, S.S.A. — Suceava 185—82.** Cele mai bune performanțe : **bărbați :** 100 m : M. Slav (Iași) 11,0 ; 3 000 m.ob.: P. Murgoci (Iași) 9:07,1 ; suliță : C. Grigoras (Suceava) 62,76 m ; înălțime : St. Blasco (Iași) 1,98 m ; **femei :** 100 m ; Olga Ciobanu (Iași) 12,6 ; 100 mg : Coculeana Bucătaru (Iași) 15,2 ; greutate : Sofia Mitrică (S.S.A.) 12,58 m.

BRĂILA : **Bacău — Brăila 157—124, Brăila — Constanța 146—96, Bacău — Constanța 177—84.** Cele mai bune rezultate : bărbați : 100 m : V. Dumitrescu (Constanța) 10,8 ; lungime : M. Munjiev (Brăila) 7,05 ; înălțime : D. Onrea (Brăila) 1,94 m ; triplusalt : C. Bogdan (Bacău) 14,23 m ; **femei :** 100 m : Gabriela Tătaru (Bacău) 12,6 ; lungime : Lenuța Petcu (Brăila) 5,52 m.

PLOIEȘTI : Victorii scontate și categorice ale județului Prahova. **Prahova — Bihor 157—122. Prahova — Caraș Severin 179—91. Bihor — Caraș Severin 155—103.** Cele mai bune performanțe : **bărbați :** înălțime : M. Mitilecis (Bihor), C. Antal (Bihor) (junior, născut în 1955) și M. Chira (Prahova), toți 2,04 ; 100 m : L. Constantinescu (Prahova) 11,1 ; 200 și 400 m : St. Nagy (Bihor) 22,5 și 49,6 ; **femei :** 100 m : Maria Mustetea (Caraș) 12,5 ; 800 m : Mariana Paulescu (Caraș) 2:15,8 : înălțime : Georgeta Păcuraru (Prahova) 1,60 m. **(N. Ghidu, coresp.).**

ROMAN : S-au întîlnit reprezentativele județelor Neamț, Galați și Constructorul București. Rezultate: **Neamț — Galați 138—105. Neamț — Constructorul 132—109. Galați — Constructorul 121—119.** Cele mai bune rezultate individuale : **bărbați :** 100 m : C. Bîrcă (Neamț) 10,9 ; 110 mg : D. Horian (Constr.) 15,2 ; 3 000 m ob : M. Păduraru (Neamț) 9:25,7 : **femei :** 100 m : Mariana Duma (Neamț) 12,4 ; 1 500 m : Viorica Neagu (Neamț) 4:38,9 : lungime : Daina Crăciun (Galați) 5,45 m. **(M. Chiriac, coresp.).**

ARAD : Triunghiular Arad-Dolj-Vîlcea. Cu mai multe individualități de valoare, echipa Doljului s-a impus în ambele întîlniri : **Dolj — Arad 151—143, Dolj — Vîlcea 189—79, Arad — Vîlcea 194—77.** Cîteva rezultate : **băieți :** 100 m : O. Olaru (Dolj) 11,0 ; 110 mg : A. Calimente (Arad) 15,6 ; 800 m : N. Onescu (Dolj) 1:56,8 : **fete :** 100 m : Ibolia Slavic (Arad) 12,5 ; disc : Florența Ionescu (Dolj) 45,98 m. **(Gh. Nicolăiță, coresp.).**

HALTERE

DUPĂ FINALELE CAMPIONATELOR REPUBLICANE

CONCURENȚII TINERI ÎN EVIDENT PROGRES

● **Halterofilii clubului Steaua au cucerit 13 titluri** ● **Cele mai bune secții din provincie: C. S. M. Cluj și S. N. Constanța**

Timp de trei zile, sala Armatei din Cluj a găzduit întrecerile campionatelor republicane de haltere rezervate seniorilor. La concurs au luat parte 106 halterofili, maeștri ai sportului, sportivi cu categoria I de clasificare, ca și o serie de tineri evidențiați cu ocazia campionatelor de juniori. Lupta pentru cucerirea celor 9 titluri de campioni ai categoriilor, ca și pentru cele 18 tricouri de campioni puse în joc la cele două stiluri, a fost deosebit de disputată, confruntările de la Cluj avînd și un caracter de selecție sau de confirmare a valorilor în vederea participării la campionatele europene de la Madrid. Cum pînă la confruntarea continentală mai sînt aproape două săptămîni (competiția începe la 10 iunie), concurenții s-au străduit să-i convingă pe specialiști de posibilitățile lor de afirmare pe plan internațional.

Întrecerile halterofililor au fost dominate de sportivii clubului Steaua (antrenor, prof. **Ștefan Achim**), care au cucerit 13 titluri de campioni. Dintre atleții militari s-au remarcat printr-o comportare foarte bună **Vasile Deac** (cat. +100) — realizatorul a 5 recorduri naționale, **Dumitru Constantin** (a cucerit toate cele trei titluri de campion puse în joc la categoria 75 kg), **Stan Dinică** (cat. 56 kg), **Zoro Fiat** (reintrat după o scurtă absență cauzată de o accidentare, a obținut un rezultat mai mult decît promițător la „aruncat"), **Gheorghe Stoicescu** (devenit campion național în primul an de seniorat cu o performanță echivalentă normei de maestru al sportului) și **Marin Parapancea.**

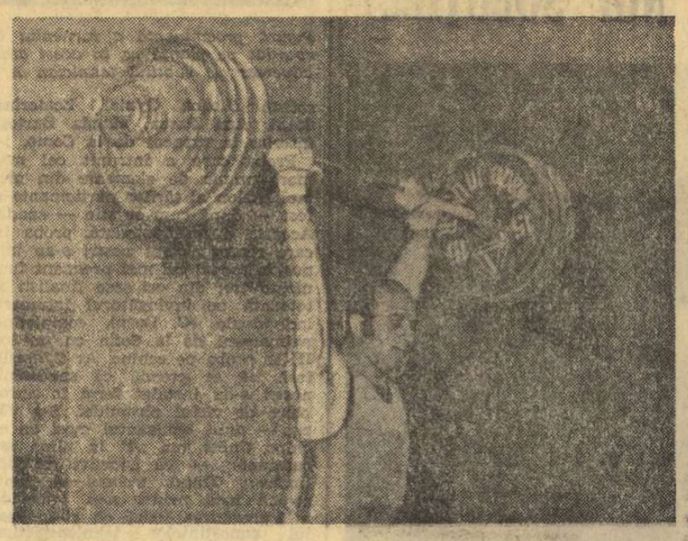

Rapidistul GHEORGHE MIINEA a fixat bara cu 157,500 kg la stilul „aruncat" și a devenit campion național și la acest stil, după ce la „smuls" stabilise un nou record național Foto : Luca ANDREI — Cluj

Un rol de seamă în concursul de la Cluj l-au jucat și sportivii locali-nici (antrenor **Tiberiu Roman**) care, în afara recordurilor doborîte de **Spiridon Herghelegiu,** s-au clasat pe locuri fruntașe la mai toate categoriile de greutate. Demn de subliniat este faptul că mulți dintre performerii antrenorului clujean sînt juniori, de la care se așteaptă, în continuare, rezultate și mai bune. Dintre acești tineri se cuvine să fie amintiți **Zoltan Peter, Vasile Daniel** și **Stefan Kreicic.**

Bine pregătiți la aceste campionate s-au prezentat și halterofilii de la **Rapid** București (antrenor **Virgil Lefter**) ca și cei de la Olimpia București (antrenor **Ilie Dociu**), care au obținut multe locuri fruntașe la diferite categorii. De altfel, rapidistul **Gheorghe Miinea** este realizatorul primului nou record național stabilit la Cluj.

Nu putem încheia lista evidențierilor fără a aminti frumoasa comportare a tinerilor pregătiți de **Lisias Ionescu** (S.N. Constanța), din rîndul cărora s-au remarcat juniorul **Vasile Iancu** (52 kg), **Dumitru Apostol** (60 kg), **Marcel Chiamli** (56 kg). Conștiinciozitatea și capacitatea de muncă a antrenorului constănțean au făcut ca, numai în cîțiva ani, portul maritim să devină unul dintre principalele centre de haltere din țară. Dintre ceilalți concurenți s-au remarcat **Iosif Palincaș** (Vagonul Arad) — antrenor **Iosif Curelea** și tînărul de 16 ani **Zoltan Rad** (Oțelul Tg. Mureș) — antrenor **Alexandru Rad.**

Încheind consemnarea faptelor pozitive, trebuie să menționăm că nu toate rezultatele au fost pe măsura așteptărilor. De pildă, o serie de sportivi și, din păcate, dintre cei mai cunoscuți, n-au avut o comportare la nivelul valorii lor. În rîndul acestora se situează rapidistul bucureștean **Vasile Bădescu,** care nu s-a prezentat în cea mai bună formă sportivă. **Fitzi Balaș** (Steaua), deși a devenit din nou campion național, n-a concurat la nivelul posibilităților maxime. Nici **Victor Rusu** (candidat la un loc în delegația ce va reprezenta România la campionatele europene de la Madrid) nu și-a dovedit întreg potențialul.

Timpul care a mai rămas pînă la data disputării competiției continentale trebuie folosit din plin pentru ca cei patru selecționați (**Ion Hortopan** și **Zoro Fiat** la cat. 52 kg, **Victor Rusu** — cat. 56 kg, **Daniel Vasile** — 60 kg) să ajungă într-o formă care să le permită să realizeze rezultate valoroase.

La sfîrșitul campionatelor de haltere, în sala Armatei din Cluj, a avut loc concursul de culturism. Iată-i pe primii clasați la categoria +1,68 m: 1. **Gh. Humă** (C.S.M. Sibiu), 2. **A. Giosan** (Rapid Buc.), 3. **Șt. Bichiș** (Olimpia Buc.): categoria — 1,68 m : **Cr. Mihăilescu** (Rapid Buc.), 2. **Gh. Bercea** (S.N. Constanța), 3. **D. Cioroslan** (Clujeana).

Mihai TRANCA

RUGBY

ÎN CAMPIONATUL REPUBLICAN DE JUNIORI

TITLUL DE CAMPIOANĂ VA FI DISPUTAT ÎNTRE DOUĂ FORMAȚII BUCUREȘTENE

S-a desfășurat penultima etapă a **campionatului național de rugby — juniori.** În cele ce urmează, vom consemna scurte comentarii la întîlnirile din semifinale :

CLUBUL SPORTIV ȘCOLAR BUCUREȘTI — FARUL CONSTANȚA 13—13 (4—3). Surprinzător, într-un fel, în partida dintre Clubul sportiv școlar și Farul Constanța după ce juniorii oaspeți au condus cu 7—4 și 13—7 ! Meci de o bună factură tehnică (superior multor partide din prima divizie...) în care Clubul sportiv școlar a remontat numai prin aportul trei-sferturilor, din rîndul cărora au strălucit **Milca** și **Ghiță**, în timp ce echipa Farul s-a dovedit a fi mai stăpînă pe înaintare. Sigur, echipa lui Cornel Munteanu a resimțit absența lui Mărin, accidentat la un antrenament, dar aceasta nu poate scuza o formație care deține de ani, titlul de campioană...

Scorul l-au deschis cei de la Clubul sportiv școlar, prin **Ghiță** — încercare. Apoi **Grosu** transformă o lovitură de pedeapsă, reducînd din handicap (4—3). În continuare, **Boghianu** înscrie o încercare, aducînd pe Farul în avantaj. Clubul sportiv școlar va egala printr-o lovitură de picior căzută a lui **Milcă**. Aproape de finele partidei, Farul ia din nou conducerea : **Pop** realizează o încercare, transformată de **Grosu**. În ultimul minut, însă, **Milcă** aduce egalarea, de asemenea printr-o încercare pe care tot el a transformat-o.

A cîștigat, după... calculul vîrstei, **Clubul Sportiv Școlar — București.**

A arbitrat corect, **Pellegrino d'Ecclessis. (T. ST.).**

SCOALA SPORTIVĂ NR. 2 BUCUREȘTI — GRIVIȚA ROȘIE 6—3 (0—3). A fost un meci de mare luptă în care ambele echipe au oferit un agreabil spectacol rugbystic. Mai buni, superiori tactic, tinerii jucători antrenați de Mariana Lucescu au profitat de slăbiciunile adversarilor lor din repriza secundă cîștigînd pe merit.

Au înscris pentru învingători **Tudore** și **Bocă** (lovituri de pedeapsă), și **Marian** (d. p.) pentru învinși.

Al. Lemneanu a condus foarte bine acest joc disputat. **(O. GUȚU).**

★

În urma acestor rezultate, în finala campionatului republican de juniori la rugby s-au calificat echipele CLUBULUI SPORTIV ȘCOLAR BUCUREȘTI și ȘCOLII SPORTIVE NR. 2 BUCUREȘTI.

Finala va avea loc duminică 3 iunie.

(Pentru locurile 3—4 vor juca echipele Farul Constanța și Grivița Roșie).

fotbal

AZI, „OPTIMILE DE FINALĂ" ALE CUPEI ROMÂNIEI

(Urmare din pag 1)

aceasta au ajuns în „optimi" 5 bucureștene. Și încă un amănunt : în optimile de azi evoluează șase dintre deținătoarele Cupei : **Rapid,** actuala deținătoare, **Steaua** — recordmana competiției, **Dinamo, Petrolul, U.T.A.** și **„U".**

Ora de începere : 17 (face excepție doar partida Metalul — U.T.A., care se joacă de la ora 16,30).

În caz de egalitate, meciurile se vor prelungi. Dacă și după 120 de minute scorul va fi egal, se va califica echipa de categorie inferioară ; în cazul meciurilor de la București, Brașov și Galați (unde toate echipele sînt de Divizia A), **echipa calificată va fi desemnată după executarea loviturilor de la 11 m, dacă scorurile vor fi egale și după prelungiri.** (A. C.)

„DRUMUL" LOR...

Iată rezultatele obținute de cele 16 echipe, în drumul lor spre „optimile" Cupei României, de azi :

F.C. GALAȚI (Div. B) : 2—1 Viitorul Vaslui (Div. C), 1—0 C.S.M. Reșița (Div. A).

PETROLUL (Div. A) : 1—1 Progresul București (Div. B).

CONSTRUCTORUL GALAȚI (Div. C) : 4—1 U.R.A. Tecuci (Div. C), 2—0 Progresul Brăila (Div. B), 1—0 Jiul Petroșani (Div. A).

DINAMO (Div. A) : 7—0 Chimia Făgăraș (Div. B).

ȘTIINȚA PETROȘANI (Div. C) : 4—2 Minerul Ghelar (Div. C), 1—0 Corvinul Hunedoara (Div. B), 2—1 A.S.A. Tg. Mureș (Div. A).

STEAUA (Div. A) : 1—0 Minerul Lupeni (Div. C).

CHIMIA RM. VÎLCEA (Div. B) : 1—0 Chimia Găești (Div. C), 1—0 Steagul roșu (Div. A).

C.F.R. CLUJ (Div. A) : 1—1 Ceahlăul P. Neamț (Div. B).

METALUL BUCUREȘTI (Div. B) : 4—2 Caraimanul Bușteni (Div. C), 4—0 Universitatea Craiova (Div. A).

U.T.A. (Div. A) : 3—3 Autobuzul București (Div. C).

F.C. CONSTANȚA (Div. A) : 1—1 C.S.M. Sibiu (Div. B).

F.C. ARGEȘ (Div. A) : 2—1 C.F.R. Pașcani (Div. B).

SPORTUL STUDENȚESC (Div. A) : 1—0 F.C. Bihor (Div. B).

„U" CLUJ (Div. A) : 4—1 Metalul Oradea (camp. municipal).

S.C. BACĂU (Div. A) : 4—0 Vagonul Arad (Div. C).

RAPID (Div. A) : 0—0 Carpați Sinaia (Div. C).

În competiție au rămas, deci, 11 divizionare A (dintre care cinci s-au calificat grație regulamentului), trei divizionare B și două divizionare C.

ASTĂZI, PE STADIONUL DINAMO

Interesant program fotbalistic, astăzi pe stadionul Dinamo. Capul de afiș îl constituie meciul din cadrul optimilor de finală ale „Cupei României" care va opune, cu începere de la ora 17, divizionarele A **F. C. Constanța** și **F. C. Argeș.**

În deschidere, de la ora 15,30, fotbal feminin : Unirea Tricolor — Victoria, două formații din Capitală.

LA ORDINEA ZILEI

CUPA, O DRAGOSTE NOUĂ...

Dacă stăm și ne gîndim bine, lipsa de interes manifestată față de Cupa României în ultimii ani are ca sursă o prejudecată. Majoritatea echipelor noastre, obișnuite de-a lungul anilor cu stereotipul efortului (doar) duminical, au văzut în etapa de Cupă — disputată de cele mai multe ori miercuri — un prilej de eludare a efortului, de menajare a forțelor, în vederea jocului de campionat. Aceasta a fost principala cauză a trecerii Cupei în anonimatul pe care l-a avut o bună perioadă. (Trebuie să recunoaștem că ultimele ediții au cunoscut un interes sporit față de Cupa României doar în faza semifinalelor, cînd conturile campionatului erau încheiate, astfel încît efortul în plus dăruit Cupei avea o „compensație" evidentă).

În ultimul timp, Cupa României pare să trezească interesul echipelor noastre. Poate că la baza acestui interes se află și marele spectacol oferit de Cupa Angliei, care restabilește un adevăr : Cupa este o competiție cu nimic în umbra campionatului, ea oferind aceleași drepturi și satisfacții. *La această recrudescență a interesului față de Cupă a contribuit, bineînțeles, și marea competiție europeană a cîștigătorilor de Cupă, care se dovedește a fi de forța Cupei campionilor. În sfîrșit, astăzi, cînd, datorită îmbogățirii neașteptate a calendarului național, vechiul stereotip duminical a încaput să cedeze tot mai mult teren săptămînii cu două vîrfuri. Cupa redevine — și în mentalitatea echipelor noastre — un trofeu demn de toată atenția, un trofeu care merită efortul în plus și așa circumscris în cîștul săptămînal.*

Etapa de astăzi pare a fi o expresie a acestui interes sporit. Se simte în rîndul echipelor o preocupare evidentă pentru atacarea optimilor. Ieri dimineață, antrenorul Tache Maeri era vizibil dezamăgit de faptul că nu va beneficia de Răduceanu (accidentat) și de Marin Stelian (suspendat) în meciul de Cupă cu S C Bacău, pe care îl consideră la fel de important ca și oricare din meciurile de campionat, dacă nu mai mult. În aceeași situație este și antrenorul Teașcă, a cărui atenție față de meciul cu divizionara A Petrolul nu pare a fi diminuat de perspectiva recent deschisă a luptei pentru promovarea în prima divizie.

Etapa de Cupă care se dispută astăzi este, însă, mai mult decît expresia unui interes sporit. Etapa de astăzi, disputată la numai trei zile după „explozia de efort" din meciul România — R. D. Germană, poate și trebuie să fie un nou sprint cu premii pe un traseu fotbalistic care se anunță din ce în ce mai greu și care elimină calmul plat caracteristic, orice am spune, fotbalului de altădată.

În istoria Cupei României a existat o echipă — Rapid 1932—1942 — care a iubit Cupa mai mult decît campionatul. A fost dacă vreți, o dragoste interesată, determinată tot de nevoia economiei de efort, dar a fost. Ea reprezintă, de fapt stilul fotbalului de odinioară. Astăzi, cînd licitația efortului și a interesului tot mai mare pentru fotbal a creat săptămîna cu două week-end-uri fotbalistice Cupa nu mai poate oferi doar o formă de optiune, ca pe vremea Rapidului de altădată, ci o obligație de onoare a fiecărei echipe

Ioan CHIRILĂ

DE DUMINICĂ, „TURUL DE FORȚĂ" AL ECHIPELOR DE DIVIZIA A

Azi e programată o nouă etapă în „Cupa României" și, totuși, am găsit de cuviință să spunem cîteva cuvinte și despre campionat. De ce ? **Pentru că de azi, odată cu optimile de finală ale Cupei, pentru divizionarele A începe un adevărat tur de forță.** Au mai rămas de disputat 6 etape și ca niciodată, lupta este mai aprigă, clasamentul... fierbe și la partea superioară și, mai ales, la subsol, unde razele lanternei roșii ating mai multe echipe. Cine va rezista tempoului ce se va cere ? Desigur, **cei mai bine pregătiți, formațiile care vor ști să-și chibzuiască acum mai bine timpul, jucătorii care vor face mai bine recuperarea și se vor dovedi mai intransigenți cu ei înșiși.**

Deci, de duminică începe „turul de forță", cu etapele de la 3, 6, 10, 13, 17 și 20 iunie.

MECIUL SPORTUL STUDENȚESC — F.C. ARGEȘ SE DISPUTĂ PE STADIONUL POLITEHNICA !

După cum se știe, etapa a 25 a a Diviziei A programează duminică în Capitală întîlnirile Sportul studențesc — **F.C. Argeș** și **Steaua — Universitatea Craiova.**

Clubul studențesc a hotărît ca meciul echipei sale să se dispute pe stadionul Politehnica. Rămîne de văzut unde va decide Steaua să-și susțină meciul său. Deci, despre cupă nu poate fi vorba, dar surprinde din nou că Sportul studențesc dorește să joace partida sa cu campioana țării pe un teren al cărui gazon lasă foarte mult de dorit, ca să nu mai vorbim de capacitatea mică a tribunelor.

DE LA COLEGIUL CENTRAL AL ANTRENORILOR

Se face cunoscut antrenorilor confirmați în grupele A și B ale Cursului central de perfecționare, că lucrările de control se primesc la F R. Fotbal pînă în ziua de 15 iunie.

Se precizează, totodată că susținerea lucrărilor respective va avea loc în zilele de 28, 29 și 30 iunie, în București.

NOTĂ

TRENINGUL NU ESTE O ÎMBRĂCĂMINTE „ȘIC"?

În cadrul măsurilor menite să ducă la instaurarea unei discipline perfecte pe terenurile noastre de fotbal, cu ocazia desfășurării meciurilor oficiale și amicale ale echipelor divizionare A, B și C Biroul Federal, în conformitate cu prevederile Regulamentului de organizare a activității fotbalistice, a stabilit și unele norme de comportare a antrenorilor divizionari.

Nu vom insera aici toate aceste norme, mulțumindu-ne să amintim că printre ele figurează două care sînt adesea încălcate de către antrenori :

— Antrenorii sînt OBLIGAȚI să ia loc pe banca rezervată echipelor lor, pe care **n-o vor putea părăsi pe toată durata partidei,** decît la semnul arbitrului de centru, în caz de accidentare a unui jucător propriu. Antrenorilor le este interzis să dea sfaturi prin viu grai jucătorilor proprii, FIE DE PE BANCĂ, FIE DEPLASÎNDU-SE LA MARGINEA TERENULUI DE JOC, SĂ-I APOSTROFEZE SAU SĂ-I INSULTE. De asemenea, nu le este permis antrenorilor să dezaprobe ostentativ deciziile arbitrilor sau să-i jignească sub orice formă.

— Antrenorii echipelor de Divizia A, B și C NU AU ACCES în incinta terenului de joc, DECÎT DACĂ SÎNT ECHIPAȚI ÎN TRENINGURI. În caz contrar ei vor lua loc printre spectatori.

Aceste norme, ca și celelalte, sînt binecunoscute de către antrenori. Se pune, însă, întrebarea : cunoscute fiind, sînt ele și respectate ?

Dacă ne referim la obligativitatea de a nu părăsi banca rezervată lor și de a nu interveni cu sfaturi de pe margine, trebuie să spunem că acest fel de comportare a devenit o excepție, regula fiind aceea ca antrenorii să se agite pe marginea terenului, să strige la jucători și să-și exprime nemulțumirea față de unele decizii ale arbitrilor. Oricît am încerca să ne punem în pielea antrenorilor și să le înțelegem stările sufletești din timpul meciurilor, astfel de manifestări nu le putem socoti altfel decît ca acte de indisciplină, ce se cer a fi sancționate. Și au și fost.

Iată, însă, că unii antrenori au ajuns să nu mai respecte nici această normă elementară stabilită de F.R.F., și anume **de a fi echipați în treninguri, atunci cînd urmăresc jocurile, de pe banca rezervată lor.** Tot mai multe abateri — cu totul de neînțeles — se înregistrează și în această privință. Cele mai recente exemple de acest fel ni le-au furnizat, la meciul Gloria Bistrița — Olimpia Satu Mare, antrenorii echipelor respective, **Titi Popescu** și **Gheorghe Staicu,** care au apărut în incinta terenului, în costume de oraș. Mai mult încă : ei n-au vrut să țină seama, în primul moment, de cererea arbitrului, de a îmbrăca treningurile regulamentare, nefăcînd acest lucru decît la intervenția observatorului federal, **Marin Cristea** și atunci cînd conducătorul jocului le-a pus în vedere că oprește meciul.

Este regretabil faptul că tocmai antrenorii tratează cu atîta ușurință normele de disciplină, ei, care, sub toate aspectele, trebuie să constituie un bun exemplu pentru jucătorii lor. Și ar fi greșit să se vorbească despre abateri mari sau mai... mărunte. Sub orice formă, indisciplina rămîne indisciplină !

Jack BERARIU

ÎN ATENȚIA CÎȘTIGĂTORILOR LA LOTERIA ÎN OBIECTE

PREMIILE CONCURSULUI PRONOSPORT DIN 21 MAI 1973 :

Categoria I (13 rezultate) : 1 variantă 50% a 14 236 lei ; 3 variante 25% a 7 118 lei și 14 variante 10% a 2 847 lei.

Categoria a II-a (12 rezultate) : 97,40 variante a 930 lei.

Categoria a III-a (11 rezultate) : 1 269,80 variante a 108 lei.

LOTERIA ÎN OBIECTE REZULTATELE TRAGERII DIN 21 MAI 1973

EXTRAGEREA I : Cîte un autoturism „Dacia 1300", toate biletele cu numărul 854 746 ; EXTRAGEREA A II-A : Obiecte în valoare de 20 000 lei, toate biletele cu numărul 774 105 ; EXTRAGEREA A III-A : Obiecte în valoare de 10 000 lei, toate biletele cu terminația 54 774 ; EXTRAGEREA A IV-A și A V-A : Obiecte în valoare de 5 000 lei, toate biletele cu terminațiile 04 871, 33 627 ; EXTRAGEREILE A VI-A, A VII-A și A VIII-A : Obiecte în valoare de 2 000 lei, toate biletele cu terminațiile 16 179, 86 718, 27 052 ; EXTRAGERILE A IX-A, A X-A și A XI-A : Obiecte în valoare de 1 000 lei, toate biletele cu terminațiile 3020, 3291, 4748 ; EXTRAGERILE A XII-A, A XIII-A și A XIV-A : Obiecte în valoare de 500 lei, toate biletele cu terminațiile 3078, 4503, 2127 ; EXTRAGERILE A XV-A și A XVI-A : Obiecte în valoare de 200 lei, toate biletele cu terminațiile 231, 800 ; EXTRAGEREA A XVII-A : Obiecte în valoare de 100 lei, toate biletele cu terminația 99.

● Participanții care posedă bilete cîștigătoare trebuie să le depună la orice unitate de vînzare proprie Loto-Pronosport pînă la data de 12 iunie 1973, ora 13, primind în schimb o adeverință-chitanță.

● Cîștigătorii care domiciliază în localitățile în care nu funcționează nici o unitate de vînzare Loto-Pronosport, vor trimite biletele pînă la aceeași dată (data poștei), în plic cu valoare declarată, pe adresa Centralei Loto-Pronosport din calea Victoriei nr. 9 — București, căsuța poștală 102.

● După verificarea și omologarea biletelor cîștigătoare, A. S. Loto-Pronosport va trimite prin poștă, pe adresa indicată de cîștigători pe verso-ul biletului, o comunicare în două exemplare în baza căreia, aceștia, se pot prezenta la orice magazin din rețeaua comerțului de stat sau a cooperației de consum pentru ridicarea obiectelor în limita sumei cîștigate și a listei publicate, legitimîndu-se cu buletinul de identitate a cărei serie au înscris-o pe verso-ul biletului cu ocazia depunerii. La ridicarea obiectelor, ambele exemplare din comunicare se vor preda unității de comerț sau cooperație.

● Menționăm că premiile de 100 lei se onorează cu orice alt obiect existent în magazin și ales de cîștigător, dacă lipsește cele din lista de obiecte afișată.

AZI A APĂRUT NUMĂRUL 366 AL REVISTEI

FOTBAL

din sumarul căreia vă recomandăm

● PAGINILE CONSACRATE MECIULUI ROMÂNIA — R. D. GERMANĂ, cuprinzînd : comentarii, comportarea și notele acordate jucătorilor, înregistrări tehnice, interviuri cu Valentin Stănescu și Georg Buschner, numeroase ilustrații, reportaje, schițe.

● „INTERVIUL SĂPTĂMÎNII" cu DUMITRACHE, autorul golului victoriei de duminică.

● O pagină dedicată etapei divizionare B.

● Prezentarea etapei viitoare a Diviziei A.

● Corespondență din Belgrad, înaintea finalei C.C.E. dintre AJAX și JUVENTUS.

● Conflictul dintre clubul Milan și arbitrul Lo Bello.

● Deschiderea suitei de prezentări ale echipelor campioane naționale : F. C. BRUGES (Belgia)

● Pagina de MAGAZIN EXTERN.

● Rubricile obișnuite : Dialog cu cititorii, Carnet extern, Din fotbalul internațional.

DOAR 2 CAMPIONI EUROPENI ÎȘI VOR APĂRA TITLURILE LA BELGRAD: BEYER (R.D.G.) ȘI PARLOV (Iugoslavia)

Aprecierea șanselor la fiecare categorie

Împrejurarea care marchează cel mai caracteristic campionatele europene de box — ce debutează vineri în capitala Iugoslaviei — este **schimbarea de generații.** Această circumstanță afectează majoritatea federațiilor care-și trimit reprezentanții la turneul continental. Iar cazul cel mai semnificativ este poate al Italiei, care a renunțat cu totul la participare, pentru că „vechea gardă" a trecut în rîndurile profesioniștilor, iar tinerii elevi ai lui Natale Rea încă nu par copți pentru marile confruntări internaționale.

Evenimentul schimbării generațiilor trebuie pus și în legătură cu anul imediat următor celui olimpic, adică cu **momentul în care federațiile naționale încep să mediteze la formarea viitoarei garnituri de candidați olimpici.** Aceasta explică de ce, de pildă, în formația României, pentru campionatele europene de la Belgrad, figurează 6 debutanți. **Împrospătarea loturilor este evidentă și în reprezentativele altor „mari puteri" ale boxului continental,** cum ar fi U.R.S.S., Polonia, Ungaria, R.D.G., Anglia, R.F.G. etc.

Toate acestea justifică și faptul că **la Belgrad** — după informațiile pe care le deținem — **nu-și vor apăra titlurile cucerite în 1971 la Madrid decît 2 campioni europeni:** ușorul Beyer (R.D.G.) și semigreul Parlov (Iugoslavia). Alți doi campioni vor fi probabil prezenți la categorii superioare: musca Rodriguez (Spania) — la cocoș, iar pana Tomczyk (Polonia) — la semiușoară. Ceilalți 7 titulari au trebuit să cedeze locul unor tineri, poate mai talentați, poate cu perspective mai sigure. Din diverse motive, au părăsit ringul, unii punînd chiar mănușile în cui: polonezul Szczepanski, ungurii Badari și Kajdi (Gedo este accidentat), sovieticii Tregubov, Iuoțiavicius și Cernișev.

Apariția unei noi generații de valoare (însă insuficient rodată) a putut fi semnalată încă din 1972, de la campionatele europene de tineret de la București. Mulți dintre cei distinși atunci au fost trimiși chiar și la Jocurile Olimpice de la München, iar doi dintre ei: sovieticul Viaceslav Lemeșev și bulgarul Gheorghi Kostadinov, s-au întors cu medaliile olimpice de aur!

În aceste condiții, aprecierea șanselor candidaților la medaliile continentale devine destul de dificilă, întrucît avem de a face, în majoritatea cazurilor, cu outsideri, cu boxeri tineri a căror valoare nu este fixată, fără a mai vorbi de proporția de surpriză pe care — statistic vorbind — o asemenea competiție o oferă de obicei.

Trecerea în revistă a competițiilor internaționale disputate în 1973, rezultatele unor campionate naționale, ca și informațiile generale pe care specialiștii le dețin despre unii boxeri reputați, permit înșirarea unor favoriți, fără a avea însă o garanție,

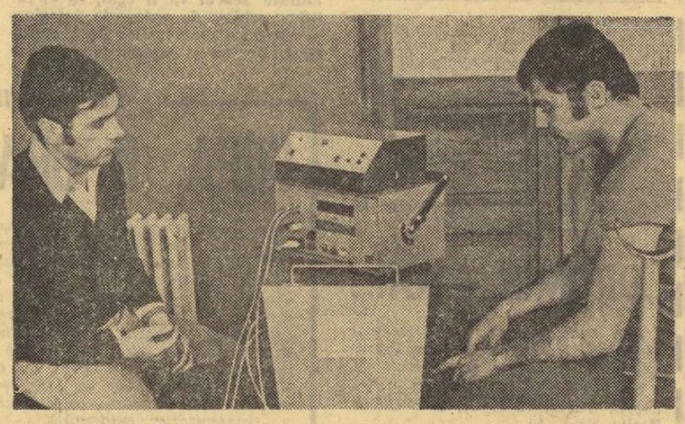

Ion Alexe (dreapta) la ultimul test psihologic efectuat de cercetătorul Gheorghe Iliuță

Foto: Paul ROMOȘAN

ci mai curînd senzația că „iepurele ar putea sări și din altă parte". Așadar?

SEMIMUSCA. În lipsa lui Gedo (accidentat), lupta rămîne foarte deschisă între **Zasipko** (U.R.S.S.), **Abrams** (Anglia), **Czerwinski** (Polonia), **Geilich** (R.D.G.). Candidatul român: **Ștefan Băiatu.**

MUSCA. Și campionul olimpic Kostadinov (Bulgaria) este accidentat. Dar pretendenții avizați la titlu nu lipsesc: **Blazynski** (Polonia), **Khaloufi** (Franța), **Solomin** (U.R.S.S.), **Krumov** (Bulgaria). Candidatul român: **Constantin Gruiescu.**

COCOȘ: Emit pretenții, într-o categorie ce pare rămasă fără stăpîn: **Zariktuiev** (U.R.S.S.), **Gotfryd** (Polonia), **Domingo** (Franța), **Milev** (Bulgaria). Candidatul român: **Mircea Tone.**

PANA: Se reîntîlnesc — în absența lui Tomczyk — vechi pretendenți: **Kuznețov** (U.R.S.S.), **Förster** (R.D.G.), **Kuncev** (Bulgaria) și firește candidatul român **Gabriel Pometcu.**

SEMIUȘOARĂ: **Orban** (Ungaria) pare noul lider al categoriei, urmat de nou venitul **Tomczyk** (Polonia), **Dobrohotov** (U.R.S.S.), **Radowski** (R.D.G.). Candidatul român: **Simion Cuțov.**

UȘOARĂ: O categorie foarte abundentă în pretendenți: **Kazarian** (U.R.S.S.), **Beyer** (R.D.G.), **Angelov** (Bulgaria), **Beneș** (Iugoslavia) și candidatul român **Paul Dobrescu.**

SEMIMIJLOCIE: Lifanov (U.R.S.S.) pare cel mai puternic om al categoriei, dar urmașul lui Kajdi, **Csjeff** (Ungaria), ca și **Münchow** (R.F.G.) și **Weidner** (R.D.G.) pot răsturna ierarhia. Candidatul român: **Alexandru Popa.**

MIJLOCIE MICĂ: Tiepold (R.D.G.) este singurul rămas dintr-o pleiadă dispărută (Kottysch — R. F. G., Minter — Anglia, Tregubov — U.R.S.S., Györffi — România, Belici — Iugoslavia). Cine-l va concura: **Csizmadia** (Ungaria), **Jensen** (Danemarca), **Maxwell** (Anglia) sau **Popovici** (Iugoslavia)? Candidatul român: **Sandu Tirilă.**

MIJLOCIE: Campionul olimpic **Lemeșev (U.R.S.S.)** pare stăpînul categoriei, dar el nu poate dormi liniștit cîtă vreme are concurenți pe **Knudsen** (Danemarca), **Lucas** (Anglia), **Stachurski** (Polonia), **Vujkovici** (Iugoslavia), **Virtanen** (Finlanda) și pe candidatul român: **Alec Năstac.**

SEMIGREA: Favoritul cel mai net este localnicul **Mate Parlov.** Pentru celelalte medalii luptă: **Gortat** (Polonia), **Antimov** (U.R.S.S.), **Knight** (Anglia), **Sachse** (R.D.G.).

GREA: Campionul european se va alege probabil din careul de ași: **Hussing** (R.F.G.), **Visoțki** (U.R.S.S.), **Matejici** (Iugoslavia) și cel ce a mai purtat acest titlu, candidatul român: **Ion Alexe.**

Victor BANCIULESCU

sportul în lume

TURNEUL INTERNAȚIONAL DE TENIS DE LA ROLAND GARROS

ILIE NĂSTASE — DOUĂ VICTORII LA DUBLU

PARIS, 29 (prin telefon). — La Roland Garros, timpul ploios continuă să producă serioase perturbări în programul campionatelor internaționale de tenis ale Franței. Profitînd de scurtele intervale de timp în care soarele și-a făcut apariția, organizatorii au programat partidele restanță ale turului III.

În proba de simplu bărbați, favoritul nr. 1 al concursului, americanul Stan Smith, a obținut o dificilă victorie în cinci seturi, cu 6—2, 6—4, 6—7, 4—6, 6—1, în fața tînărului și ambițiosului său compatriot Erik Van Dillen. A fost o partidă de mare luptă, în care cîștigătorul a fost decis în ultimul set, cînd calmul și rutina campionului S.U.A. și-au spus cuvîntul. În schimb, olandezul Tom Okker l-a învins clar cu 6—2, 6—1, 6—2 pe australianul Barry Phillips Moore. În celelalte întîlniri: Pilici — Dent 3—6, 7—5, 7—6, 6—3; Bertolucci — Pattison 3—6, 6—4, 6—7, 6—4, 6—4; Borg — Stockton 6—7, 7—5, 6—2, 7—6; Froehling — N'Godrella 6—4, 6—3, 6—4; Ashe — Solomon 7—6, 6—2, 6—7 4—3 (întrerupt din cauza ploii).

În primele partide ale sferturilor de finală: Kodes — Iovanovici 6—3, 4—6, 6—0, 7—5; Gorman — Holecek 6—3, 6—3, 6—4.

În cursul zilei de marți au continuat întrecerile în proba de dublu masculin. Perechea Ilie Năstase — Jimmy Connors a cîștigat cu 7—5, 7—6 partida susținută cu P. Bertram — B. Lloyd. Alte rezultate: Molina, Valasco — Barthes, Jauffret 6—1, 6—3; Pecci, Quintin — Gorostiaga, Zuletta 7—5, 4—6, 6—4. În turul următor: Năstase, Connors — Cramer, Moore 7—6, 6—2.

Iată și rezultatele ultimelor patru „optimi" de la simplu feminin: Odile de Roubin — Virginia Wade 1—6, 6—2, 6—3; Chris Evert — Renata Tomanovo 6—2; 6—3; Helga Masthoff — Pat Pretorius 6—2, 6—1; Françoise Durr — Fiorella Bonicelli 6—4, 6—2.

SPORTIVI ROMÂNI PESTE HOTARE

Ieri, la prînz, a plecat la Tbilisi selecționata sindicală de lupte libere a țării noastre care va participa, vineri și sîmbătă, la un turneu pe categorii, întîlnind sportivii din selecționata similară a Uniunii Sovietice. Iată lotul luptătorilor români: cat. 48 kg — **Petre Brîndușan**, cat. 52 kg — **Petre Cearnău**, cat. 57 kg — **Dumitru Nicolae**, cat. 62 kg — **Petroniu Androne**, cat. 68 kg — **Ion Moraru**, cat. 74 kg — **Vasile Boltaș**, cat. 82 kg — **Vasile Iorga** și **Vasile Țigănaș**, cat. 90 kg — **Ștefan Enache**, cat 100 kg — **Stelian Morcov**, și la cat. +100 kg — **Ladislau Simon.** Ei sînt însoțiți de antrenorul **Dumitru Dana** și de arbitrul **Alexandru Tătaru.**

Între 1 și 3 iunie, capitala U.R.S.S. va găzdui o mare competiție internațională de canotaj academic, „Regata Moscova" la care se aliniază și un lot de schifiști români.

Sportivii noștri vor participa în probele de simplu de 2 f.c., 2+1, 4+1 și 4 f.c., pentru care au făcut deplasarea următorii canotori: **Al. Silassi, I. Oanță, D. Grumezescu, Șt. Tudor, P. Ceapura, L. Lovrenschi, I. Dănilă, Gh. Gherman, Gh. Moldoveanu, E. Gall, I. Cacencu, E. Tușa, F. Papp** și **D. Ivanov.**

Delegația română, care părăsește Capitala în cursul dimineții de azi, este însoțită de antrenorul emerit **Dumitru Popa** și de antrenorul federal **Victor Mociani.**

DUPĂ TURNEUL DE SCRIMĂ DE LA SOFIA

ULTIMUL MARE TEST ÎNAINTE DE C.M. PRILEJ DE SATISFACȚII DAR ȘI DE GRIJI

De cînd specialiștii au ajuns la concluzia că marea performanță necesită un lung proces de pregătire, eșalonat cu multă chibzuință și marcat de testări (în concursuri „de casă" sau internaționale), turneele de scrimă de genul celui ce s-a desfășurat recent la Sofia au devenit, din ce în ce mai evident, un ultim examen premergător campionatelor mondiale și (o dată la 4 ani) întrecerilor olimpice. Așa stînd lucrurile, ele vizează mai puțin pe trăgătorii care dețin poziții indiscutabile în respectivele reprezentative și mai mult pe cei cu evoluții insuficient de convingătoare, care trebuie să confirme — „în ceasul al 11-lea" — că merită încrederea de a lua parte la întrecerile pentru desemnarea celor mai buni scrimeri ai lumii.

Acest principiu a fost adoptat de majoritatea țărilor participante la turneul din capitala Bulgariei, excepție făcînd gazdele care au beneficiat de dreptul de a concura cu două garnituri și sportivii cubanezi veniți cu efective complete în Europa. **În ceea ce privește reprezentativele noastre, reamintim că ele au fost lipsite de aportul sabrerului Dan Irimiciuc și al celor patru floretiste (Ileana Gyulai, Ecaterina Stahl, Ana Pascu, Magda Bartoș) înscrise în turneul de la Como.**

Proba care a întrunit cel mai mare număr de elemente din primul eșalon al țărilor participante a fost — după cum se știe — spada. Aceasta a fost, totodată, proba în care reprezentanții noștri s-au impus în modul cel mai pregnant furnizînd trei din cei șase finaliști și totodată pe învingătorul întrecerii individuale (**C. Duțu**), completînd palmaresul de la Sofia cu un loc III în proba pe echipe. Ar fi greșit, însă, să se creadă că spadasinii noștri s-au instalat ferm în apropiere de vîrful piramidei. S-a văzut — după epuizantul meci cu echipa Cubei (un „4" în plină ascensiune) — că sportivii români (inclusiv Duțu) trebuie să muncească încă pentru a-și consolida atît pregătirea fizică cît și arsenalul cunoștințelor tehnico-tactice. Numai în acest fel, îmbucurătoarea lor incursiune pe scară largă în perimetrul elitei, realizată la Sofia, se va putea repeta, măcar în parte, la Göteborg în dificilul examen al campionatelor mondiale.

Prezența Suzanei Ardeleanu în fruntea clasamentului final al floretistelor ne obligă să ne ocupăm în continuare de situația lotului nostru feminin. Aici rezultatele de la Sofia trebuie coroborate cu cele din turneul de la Como (care privite pur statistic nu sînt de natură să ne mulțumească dar care, potrivit relatării antrenorului care le-a însoțit pe sportive, nu par nici chiar atît de îngrijorătoare. O problemă primordială o constituie, aici, recuperarea deplină a **Ilenei Gyulai** pentru ca tendința care o supără în ultima vreme să fie vindecată complet pînă la data începerii „mondialelor").

În ceea ce le privește pe floretistele care au evoluat la Sofia, mărturisim că ne-a surprins evoluția lor fluctuantă ceea ce le-a împiedicat să cucerească la echipe, un loc I de care au fost atît de aproape. Dacă aportul **Olgăi Szabo** ar fi fost mai aproape de nivelul dorințelor sale și al speranțelor noastre situația s-ar fi schimbat mult, desigur.

Figură proeminentă a turneului de la Sofia, C. Duțu (în dreapta) a... zburdat pe planșă ca în acest asalt din cadrul diviziei A în care îl are adversar pe subtilul tehnician A. Pongrac Foto: Anton ULMAMEI

La sabie, în absența lui Irimiciuc, lotul care a evoluat în sala Festivalna s-a situat la înălțimea așteptărilor înscriind în palmaresul său: un loc IV (prin Al. Nilcă) la proba individuală și un loc II, în competiția pe echipe.

Îngrijorător de modestă a fost comportarea floretiștilor noștri. Ei vor trebui să dea dovadă de o mare sîrguință în perioada care ne desparte de „mondiale" pentru a realiza ameliorări substanțiale la toate capitolele pregătirii și — se pare — îndeosebi la cel tactic.

De altfel, toți componenții lotului republican au datoria ca — sub îndrumarea atentă a antrenorilor respectivi — să-și desăvîrșească pregătirea, să-și asigure intrarea în maximum de formă pentru începutul lunii iulie, cînd sînt programate campionatele mondiale.

Sebastian BONIFACIU

BASCHETBALISTELE SOVIETICE AU CÎȘTIGAT FESTIVALUL MONDIAL DE LA LIMA

LIMA, 29 (Agerpres). — Turneul feminin din cadrul Festivalului mondial de baschet de la Lima a luat sfîrșit cu victoria selecționatei U.R.S.S., care a terminat neînvinsă competiția. Echipa U.R.S.S. a totalizat 8 puncte, fiind urmată în clasament de reprezentativele Bulgariei, Cubei, Franței — cu cîte 6 p fiecare și Peru — 4 p.

În ultima zi a turneului, baschetbalistele sovietice au întrecut cu scorul de 99—65 (47—35) echipa Bulgariei. Din formația învingătoare s-au evidențiat Krestianinova și Semionova, care au înscris 22 și, respectiv, 16 puncte. Într-un alt joc, selecționata Franței a dispus cu 64—58 (31—25) de echipa Cubei.

Turneul masculin se încheie astăzi cu meciul dintre selecționatele U.R.S.S. și S.U.A.

FOTBAL meridiane

VA FI AJAX — JUVENTUS MAREA FINALĂ A ULTIMILOR ANI?

● 42 000—15 000 pentru Juventus, „scorul galeriilor" ● Ajax, cu „11"-le de aur ● Torinezii nu au stabilit încă formația

SALVADORE (Juventus)

BELGRAD, 29 (prin telefon, de la trimisul nostru).

Întrebarea aceasta se simte, chiar dacă nu se rostește aici la Belgrad. Nu cred că a existat un oraș „neutru", în istoria celor 17 finale, care să trăiască jocul de miercuri seara cum o face capitala Iugoslaviei. De altfel, Belgradul dă și un fel de examen al capacității organizatorice. U.E.F.A., reprezentată aici de tot comitetul său executiv, intenționează să acorde federației iugoslave dreptul de organizare a turneului final 1976 al C.E.

Belgradul trăiește un veritabil asalt al suporterilor, olandezi și italieni. Cifrele, avansate în ultimele zile, au primit marți la amiază o confirmare oficială. Ajax-ul va avea 15 000 de inimi olandeze, în tribunele „Maracanei iugoslave", în vreme ce Juventus va conta pe 42 000 de oameni în vinele cărora curge sînge alb-negru. Pe străzile orașului, acum, la ora cînd telefonez, accentele guturale ale pronunției olandeze și exclamațiile cîntate ale italienilor sînt un lucru absolut obișnuit.

„Războiul nervilor" dintre cele două tabere a fost declanșat de sîmbătă, cînd campioana Italiei a sosit la Novi Sad, cartierul său general. Președintele alb-negrilor, celebrul fost internațional **Boniperti** a declarat la coborîrea din avion: **„Doresc să învingă cel mai bun. Și cel mai bun e... Juventus".** Olandezii (apăruți printr-o stratagemă voită cu o oră și jumătate înaintea celei anunțate, spre a scăpa de asediul fotoreporterilor și ziariștilor) se arată mai destinși și mai puțin circumspecți. Ei au acceptat să locuiască în mijlocul unui „ocean italian" care este impozantul hotel „Iugoslavia". Riposta lor a venit prin declarația lui **Ștefan Covaci** la conferința de presă de luni seara, ținută în prezența a peste 350 de ziariști din întreaga Europă și din alte continente: **„Ajax joacă întotdeauna în funcție de ea și nu de adversar. Nu facem nici aprecieri și nici cîntăriri ale partenerului de joc. Vrem să jucăm mai bine și credem că rezultatul nu ne va trăda".** Apoi, **Cruffy** a completat: **„Am trimis, acum două zile, „Cupa campionilor" la Belgrad. Am venit s-o luăm înapoi".**

CIȘTIGATOARELE CELOR 17 EDIȚII

1956: Real Madrid; 1957: Real Madrid; 1958: Real Madrid; 1959: Real Madrid; 1960: Real Madrid; 1961: Benfica Lisabona; 1962: Benfica Lisabona; 1963: A. C. Milan; 1964: Internazionale Milano; 1965: Internazionale Milano; 1966: Real Madrid; 1967: Celtic Glasgow; 1968: Manchester United; 1969: A. C. Milan; 1970: Feyenoord Rotterdam; 1971: Ajax Amsterdam; 1972: Ajax Amsterdam.

De altfel nici în privința formației, Ajax-ul nu face probleme și secrete. Covaci a și comunicat că pe stadionul Steaua roșie se va alinia „11"-le de aur: **Stuy — Suurbier, Hulsoff, Blanckenburg, Kroll — Haan, Neeskens, G. Muhren — Reep, Cruyff, Kaiser.**

La italieni circulă două variante: cu sau fără **Morini.** Vă prezentăm, totuși, pe aceea cu blondul stoper, deoarece sîntem convinși că el va juca pînă la urmă. Deci: **Zoff — Longobucco, Marchetti — Furino, Morini, Salvadore — Causio, Cucurredu, Anastasi, Capello, Altafini,** adică oamenii care au eliminat pe Derby County.

Finala va începe la ora 21,30, ora Bucureștiului. Ea va fi transmisă la televiziune, în direct, în 36 de țări, dintre care patru din America de Sud și trei din Africa. În tribuna rezervată presei, se vor afla 556 de comentatori și reporteri trimiși de ziarele și agențiile de presă din lumea întreagă. Lovitura de începere va fi precedată de un bogat și variat program de cîntece și jocuri populare iugoslave și de un concert al fanfarelor reprezentative ale țării gazdă.

Cavalerii fluierului sînt reprezentați de trio-ul iugoslav: **Milivoje Gugulovici,** la centru, **Rasko Csanak** și **Peter Kostovski,** toți purtători ai ecusonului F.I.F.A.

Eftimie IONESCU

CRUYFF (Ajax)

DUPĂ 1—1 CU ANGLIA

JEZEK CAUTĂ NOI SOLUȚII...

Portarul Viktor *reține balonul țîșnit de* Clarke *și* Pivarnik *(stînga). Fază din meciul amical Cehoslovacia — Anglia (1—1)*

Telefoto: A.P.-AGERPRES

La Praga sau la Brno nu există nici o posibilitate să abordezi o discuție despre fotbal fără ca interlocutorul să nu-și aducă aminte, cu nostalgie, de echipa de aur a campionatelor mondiale din 1962, din Chile, cînd coechipierii lui Masopoust și Pluskal reușeau — împotriva tuturor pronosticurilor — cucerirea medaliilor de bronz.

Ajuns, însă, la momentul actual, glasul amatorului praghez de fotbal capătă inflexiuni triste. În ciuda repetatelor schimbări de antrenori — lui Marko i-au urmat Kaciani, Vican și Novak, repede demiși de la conducerea echipei — reprezentativa de fotbal a Cehoslovaciei n-a mai atins, de un deceniu, forma pe care tradiția și, se zicea, valoarea jucătorilor ar fi recomandat-o cu prisosință. Într-un moment critic, s-a apelat la un specialist cu merite indiscutabile, dar venirea lui Vaclav Jezek ca prim antrenor al echipei naționale n-a însemnat prea mult, chiar dacă experiența acestuia — încununată de succes la Sparta Praga și ADO Haga — a încercat o serie de mutații, dacă nu în tehnica jucătorilor, măcar în mentalitatea lor de a trata fotbalul cu mai multă fidelitate și un simț mai acut al sacrificiului tactic.

Venit „la cîrma „națională" în august 1972, Jezek a făcut o primă încercare de reabilitare a echipei la Minicupa mondială din Brazilia, dar reprezentativa Cehoslovaciei n-a izbutit acolo decît două meciuri egale.

Rezultatele din ultimul sezon — 0—3 cu Polonia, 1—3 cu R.D.G. chiar pe teren propriu, 0—3 cu R. F. Germania și un 1—1 cu Anglia, partidă amicală a foștilor campioni mondiali înaintea „testului" cu Polonia — prezintă coordonatele unei situații dificile, a cărei singură ieșire pare, ca soluție de moment, calificarea fotbalului cehoslovac la campionatele lumii din 1974, dar calculul hîrtiei indică, deocamdată, ca principală favorită a grupei, selecționata Scoției.

În acest context, majoritatea criticilor se întorc spre antrenorul Jezek, dar acesta alinează un șir întreg de argumente, între care îmbătrînirea lui Adamec, ultimul „mohican" din garnitura Chile-1962, accidentarea de lungă durată a lui Kuna, numărul mic de jucători de valoare, slabul nivel al meciurilor de campionat etc., etc. Evident, adevărul nu este prea departe de spusele lui Jezek, care vreme ce el s-a văzut nevoit să apeleze, pentru meciul cu Anglia, la un jucător din... divizia secundă, Jarkovski, fotbalist de 28 de ani, în timp ce golgeterul campionatului, Slezak (ZVL Zilina), a împlinit recent 33 de ani și un sezon în prima ligă!!

Chiar dacă recenta partidă cu Anglia a fost amicală și elevii lui Ramsey n-au aruncat în joc tot arsenalul, meciul egal a mai descreștit fruntea lui Vaclav Jezek, care caută noi soluții, pentru a nu pierde „trenul" preliminariilor campionatului mondial.

ÎNTÎLNIRI INTERNAȚIONALE

● Echipele F. C. Santos (Brazilia) și Lazio Roma s-au întîlnit pe o vreme ploioasă la Chicago, într-un meci demonstrativ, care a fost urmărit doar de 1 200 de spectatori. Fotbaliștii brazilieni au obținut victoria cu scorul de 4—2 (2—1). Pele și Dacosta au marcat cîte două goluri, Larosa și Chinaglia au fost autorii punctelor echipei italiene.

● La Berlin s-a disputat meciul amical dintre echipa locală Dynamo și formația poloneză LKS Lodz. Fotbaliștii din R. D. Germană au obținut victoria cu scorul de 4—0 (1—0), prin golurile marcate de Stobernack (2), Weber și Schütze.

● Echipa Birmingham City, care se află în turneu în Australia, a susținut la Sydney un joc în compania unei selecționate regionale. Fotbaliștii englezi au obținut victoria cu scorul de 2—1 (1—1).

● În prima zi a turneului rezervat echipelor de tineret, care se desfășoară la Deventer, (Olanda), formația vest-germană Hamburger S. V. a întrecut cu 2—0 echipa belgiană S. K. Lierse. Alte rezultate: Leeds United — Standard Liège 3—0; Drumchapel (Scoția) — Lundsbollklub (Suedia) 0—0; Daventria (Olanda) — Ennser Sportklub (Austria) 1—1.

MERCKX IMBATABIL ÎN TURUL ITALIEI

A 10-a etapă a Turului Italiei la ciclism s-a desfășurat ieri între localitățile Alba Adriatica și Lanciano, pe distanța de 170 km. Primul a trecut linia de sosire din nou belgianul Eddy Merckx, care l-a învins la sprint pe Fuentes (Spania), ambii fiind cronometrați în 5h 13:34. Locul trei a revenit italianului Panizza, sosit în 5h 17:40. Abia după 6 minute a sosit restul plutonului, în care erau toți principalii urmăritori ai lui Merckx. În clasamentul general, după 10 etape, continuă să conducă Eddy Merckx.

TELEX ● TELEX ● TELEX

Cu prilejul unui concurs desfășurat la Lübeck, la startul căruia au fost prezenți atleți fruntași vest-germani, Uwe Beyer a cîștigat proba de aruncarea ciocanului cu performanța de 70,78 m. Ulrike Meyfarth, campioană olimpică la München, a terminat învingătoare în proba de săritură în înălțime cu 1,83 m. Tînărul atlet Alex Schaper (18 ani) s-a clasat pe primul loc în proba de săritură în lungime cu 7,73 m

■

Cursa ciclistă internațională „Marele Premiu al ziarului l'Humanité" a revenit la actuala ediție sportivului sovietic Ivan Trifonov, urmat de compatriotul său Osințev — 1:05 și de Durpisch (R. D. Germană) la 1:18. În clasamentul general pe echipe, pe primul loc s-a clasat formația U.R.S.S., urmată de R. D. Germană — la 25 sec., Cehoslovacia — la 1:32 și Polonia — la 8:37. Ultima etapă a competiției (Rouen—Nanterre) a revenit lui Osințev, cronometrat pe distanța de 174 km cu timpul de 4h 54:01.

■

Cea de-a 31-a ediție a „Marelui Premiu automobilistic" de la Monaco, a 6-a probă pentru campionatul mondial al piloților de formula I, se va desfășura în ziua de 3 iunie și va reuni la start campioni de renume din mai multe țări ale lumii. Dintre participanți se remarcă brazilianul Emerson Fittipaldi („Lotus"), liderul clasamentului campionatului mondial (formula I), scoțianul Jackie Stewart („Tyrell"), belgianul Jacky Ickx („Ferrari"), neozeelandezul Denis Hulme („McLaren"), francezul Jean Pierre Beltoise („BRM"), suedezul Ronnie Peterssón („Lotus"), englezul Mike Hailwood („Surtees"), elvețianul Clay Regazzoni („BRM") și alții.

■

La Basel, în cadrul unei reuniuni internaționale de box, italianul Fernando Atzori (cat. muscă) a dispus la puncte de spaniolul Jose Bisbal. Boxerul italian îl va întîlni luna viitoare la Novarra pe francezul Dominique Cesari, în joc fiind centura continentală.

■

Tradiționala competiție internațională de spadă „Trofeul Charles Martel" s-a disputat în acest an la Poitiers și a fost cîștigată, după baraj, de scrimerul maghiar Schmitt. L-au urmat în clasament francezii Brodin, Marchand și spaniolul Rodriguez.

În clasamentul pe echipe, pe primul loc s-a situat Franța, urmată de Italia, Ungaria, Anglia, Luxemburg, Spania etc.

■

La 1 iunie va începe la Sao Paulo un mare turneu internațional de baschet la care și-au confirmat participarea echipele masculine ale S.U.A., Iugoslaviei, Braziliei, Italiei și Mexicului. În prima zi, sînt programate următoarele partide: Iugoslavia—S.U.A. și Brazilia—Mexic.

■

Continuîndu-și turneul în Japonia, selecționata masculină de volei a U.R.S.S. a evoluat la Nara în compania unei reprezentative universitare. Voleibaliștii sovietici au terminat învingători cu scorul de 3—0 (15—12, 15—2, 15—2).

Redacția și administrația: București, str. Vasile Conta nr. 16; telefoane: centrala 11.10.05, secția corespondenți 11.51.09, interurban 72 și 286; telex: sportrom buc. 180. Tiparul I. P. „Informația", București 40 368

Biblioteca municipală Tîrgu-Mureș

PROLETARI DIN TOATE ȚĂRILE, UNIȚI-VĂ!

Sportul

ZIAR AL CONSILIULUI NATIONAL PENTRU EDUCAȚIE FIZICĂ ȘI SPORT

ANUL XXIX — Nr. 7 429 | 4 PAGINI 30 BANI | Joi 31 mai 1973

ÎNTÎLNIREA TOVARĂȘULUI NICOLAE CEAUȘESCU CU ACTIVUL DE PARTID AL ARMATEI

În prezența tovarășului Nicolae Ceaușescu, secretar general al Partidului Comunist Român, președintele Consiliului de Stat al Republicii Socialiste România, comandantul suprem al forțelor noastre armate, miercuri au continuat lucrările activului de partid pe Ministerul Apărării Naționale.

Într-o atmosferă de puternică însuflețire, de profundă dragoste și atașament față de partid, de conducătorul iubit al partidului și statului nostru, participanții au întîmpinat cu ovații sosirea tovarășului Nicolae Ceaușescu în aula Academiei Militare.

Secretarul general al partidului a fost însoțit de tovarășii Ion Gheorghe Maurer și Virgil Trofin, precum și de general colonel Ion Coman, șef de secție la C.C. al P.C.R.

La lucrările activului au luat parte general de armată Ion Ioniță, ministrul apărării naționale, general colonel Ion Gheorghe, prim-adjunct al ministrului și șef al Marelui Stat Major, general maior Constantin Oprițâ, adjunct al ministrului și secretar al Consiliului Politic Superior, adjuncți ai ministrului, generali și ofițeri din comandamentele de armate și de arme, din direcțiile centrale, comandanți de mari unități, unități și ai instituțiilor militare de învățămînt, secretari ai consiliilor politice și ai comitetelor de partid.

Timp de două zile, participanții au analizat pe larg — în lumina înaltelor exigențe imprimate de hotărîrile Congresului al X-lea și Conferinței Naționale ale P.C.R., a programului de educație patriotică și comunistă, elaborat de Plenara Comitetului Central din noiembrie 1971 — rezultatele activității obținute pînă acum în cadrul armatei, precum și măsurile ce se impun a fi luate în continuare pentru creșterea rolului organizațiilor de partid, al tuturor comuniștilor în activitatea de educare a trupelor, de ridicare continuă a capacității de luptă a armatei. **Raportul pe această temă a fost prezentat de ministrul apărării naționale.**

În încheierea dezbaterilor — desfășurate în plen și grupe de arme —, la care au participat 173 de generali și ofițeri, comandanți, activiști de partid, a luat cuvîntul generalul de armată Ion Ioniță.

Salutat cu îndelungi urale, a luat cuvîntul tovarășul NICOLAE CEAUȘESCU. Dînd glas sentimentelor de mare bucurie de a avea în mijlocul lor pe comandantul suprem al forțelor armate, participanții la consfătuire au aclamat minute în șir pe conducătorul partidului și statului nostru. În repetate rînduri, cuvîntarea tovarășului Nicolae Ceaușescu a fost subliniată cu puternice aplauze, întregul activ de partid exprimîndu-și sentimentele de profundă satisfacție de a primi direct din partea comandantului suprem indicațiile și îndrumările sale pentru ridicarea pe o treaptă și mai înaltă a pregătirii de luptă și politice pentru ca întregul efectiv al armatei noastre, educat în spiritul nobilelor idei ale patriotismului și internaționalismului socialist, al dragostei nețărmurite față de patrie, partid și popor, să fie gata oricînd să răspundă misiunii de onoare ce i s-a încredințat.

Adunarea activului de partid pe armată s-a încheiat într-o atmosferă de puternic entuziasm. În sală răsună urale prelungite, se ovaționează îndelung pentru Partidul Comunist Român. Se scandează minute în șir „Ceaușescu-P.C.R.".

Puternică manifestare de atașament față de partid, față de cel mai iubit fiu al națiunii, tovarășul Nicolae Ceaușescu, consfătuirea activului de partid a constituit o vie expresie a devotamentului armatei noastre populare care se distinge prin coeziunea de granit a rîndurilor sale, fiind pătrunsă de o singură voință — înfăptuirea neabătută a politicii partidului, slujirea cu credință a patriei și poporului, gata oricînd la chemarea partidului, la ordinul comandantului suprem să îndeplinească orice misiune în interesul apărării și înfloririi Republicii Socialiste România.

ÎN OPTIMILE DE FINALĂ ALE CUPEI ROMÂNIEI LA FOTBAL

ALTE ȘASE DIVIZIONARE A PĂRĂSESC COMPETIȚIA!

● Cea mai mare surpriză: Dinamo eliminată de Constructorul Galați din Divizia C! ● Deținătoarea trofeului, Rapid, trece în rîndul... spectatorilor ● La Brașov, decizie prin lovituri de la 11 m ● S-au calificat pentru „sferturi" 5 divizionare A, 2 echipe din B și una din C

Buzău: PETROLUL PLOIEȘTI — F.C. Galați 2—1 (2—0)
Ploiești: CONSTRUCTORUL GALAȚI — Dinamo Buc. 1—0 (0—0)
Sibiu: STEAUA BUCUREȘTI — Știința Petroșani 4—1 (3—0)
Hunedoara: CHIMIA RM. VÎLCEA — C.F.R. Cluj 1—0 (0—0)
Drobeta Tr. S.: METALUL BUCUREȘTI — U.T.A. 1—1 (0—0, 1—1)
București: F.C. ARGEȘ — F.C. Constanța 2—1 (0—0)
Brașov: „U" CLUJ — Sportul studențesc 5—4 (0—1, 1—1, 1—1) prin lovituri de la 11 metri
Galați: S.C. BACĂU — Rapid București 2—1 (1—0)

Echipele scrise cu majuscule s-au calificat pentru „sferturile de finală", care se vor disputa la 24 iunie. (Citiți în pag. a IV-a cronicile „optimilor").

Fază din meciul F. C. Argeș — F.C. Constanța (2—1). Troi ciștigă unul din numeroasele dueluri cu fundașul Nistor. De fapt, Troi a fost unul din puținii jucători care au corespuns ieri.

Foto: P. ROMOȘAN

Surprizele ce se înregistrează, an de an, în meciurile de cupă, sînt singurele surprize de pe lume care nu mai... miră pe nimeni! Ele au intrat în tradiția acestei competiții și eventuala lor absență ar lipsi întrecerea, de la egal la egal, dintre divizionarele A și formațiile de categorie inferioară, de principalul ei punct de atracție.

Și, totuși, în fața rezultatelor înregistrate ieri, în optimile de finală ale Cupei României, este imposibil să nu te miri. Cine ar fi putut crede, de pildă, că Dinamo, cu atîția jucători de 14 carate, va avea probleme la Ploiești, plecînd pînă la urmă steagul în fața divizionarei C — citiți bine: C! — Constructorul Galați? Oricît am iubi surprizele din fotbal, un asemenea rezultat este inacceptabil. Meciurile de ieri aveau, de altfel, să se soldeze și cu eliminarea unei alte mari favorite a acestei competiții, deținătoarea trofeului în persoană: Rapid. Este adevărat însă că pilula a fost mai puțin amară, ea venind din partea lui Sport Club Bacău, oricum, colegă de divizie și printr-un gol litigios.

În rîndul surprizelor, figurează, evident, și eșecul feroviarilor clujeni în fața Chimiei Rîmnicu Vîlcea, iar eliminarea U.T.A.-ei de către o altă divizionară B, Metalul București, nu poate, de asemenea, să nu stîrnească multe comentarii, chiar dacă în ultimii ani meciurile de cupă au devenit specialitatea metalurgiștilor bucureșteni. Meritată consemnată și replica dîrză pe care F. C. Galați a dat-o Petrolului, învingător la limită.

În rest, Steaua a trecut fără nici o dificultate de divizionara C Știința din Petroșani, iar în alte două partide s-au înfruntat echipe din primul eșalon, deci de forțe apropiate, care nu puteau prilejui decît rezultate normale: F.C. Argeș învingător în jocul cu F. C. Constanța și Universitatea Cluj, calificată, prin lovituri de la 11 metri, în meciul cu Sportul studențesc. Să vedem acum ce secret ascund sferturile de finală! (I. BERARIU).

SE TRANSPUN ÎN VIAȚĂ PREVEDERILE HOTĂRÎRII PLENAREI C. C. AL P. C. R.

START PROMIȚĂTOR ÎN ACTIVITĂȚILE SPORTIVE DE MASĂ ALE STUDENȚILOR

Preocupări concrete la institutul de arhitectură „Ion Mincu", Academia de Studii Economice și Universitate

Imagine elocventă a popularității de care se bucură sportul în rîndul tineretului studios din țara noastră. Iată un aspect al disputelor atletice ale studenților de la A.S.E. desfășurate cu prilejul „Cupei Victoriei" pe stadionul Tineretului din București

Foto: Dragoș NEAGU

În recenta Hotărîre a Plenarei C.C. al P.C.R., cu privire la dezvoltarea continuă a educației fizice și sportului se atribuie conducerilor institutelor de învățămînt superior, cadrelor didactice sarcina de a lua măsuri concrete pentru îndeplinirea în întregime a rolului ce-l au în sistemul educației fizice și sportului, situînd pe prim plan promovarea gimnasticii, atletismului, turismului și înotului. Aceeași Hotărîre subliniază că se va acorda o atenție deosebită îmbunătățirii calității și eficienței procesului de învățămînt în cadrul lecțiilor de educație fizică. În acest sens programele de educație fizică vor fi orientate astfel încît să asigure un conținut adecvat pregătirii temeinice a studenților, cea mai mare parte a activităților desfășurîndu-se în aer liber.

Prevederile Hotărîrii de partid au, firește, un caracter extrem de important în orientarea activității sportive din institutele de învățămînt superior. Tocmai de aceea, acum, la aproape trei luni după apariția acestui important document, am dorit să aflăm **în ce măsură conducerile unor catedre de specialitate și implicit factorii cu obligația de a sprijini buna desfășurare a activităților sportive cu studenții au trecut la materializarea prevederilor Hotărîrii.** Sondajul nostru începe în cîteva institute de învățămînt superior din Capitală.

ZILNIC, SPORT DUPĂ PREFERINȚE...

Institutul de arhitectură „Ion Mincu" numără la această oră peste 1300 de studenți și studente. Prin specificul studiului, această masă importantă de viitori arhitecți este nevoită să stea aplecată deasupra planșelor o mare parte din timpul de muncă, uneori aproape 10 ore pe zi. Înțelegeți, deci, de ce studenții de la acest institut sînt dornici să practice exercițiul fizic și fac aceasta fără a mai aștepta îndemnuri.

Aceasta se traduce printr-o participare de masă, conștientă, la toate acțiunile catedrei de educație fizică și sport, inițiate în colaborare cu organizația de tineret și asociația studenților comuniști. Să luăm, de pildă, un caz, cel al competiției intitulată sugestiv „Capitelul de aur". Întrecerea a fost inaugurată în toamnă, marcînd sărbătorirea a 75 de ani de la înființarea învățămîntului de arhitectură din România. La această competiție s-au prezentat reprezentanții tuturor anilor de studiu, amatori de fotbal, baschet, tir, înot, judo, tenis de masă, șah, turism etc. De atunci și pînă acum, aproape toți studenții și-au înscris numele pe foile de concurs. Important de menționat este că disputa se desfășoară non-stop, pînă la finele anului universitar.

Paralel, viitorii arhitecți — prin

Tiberiu STAMA
Paul IOVAN

(Continuare în pag. a 2-a)

O concluzie comună pentru cele trei institute de învățămînt superior în care am efectuat sondajul. Înainte de toate, **o colaborare mult îmbunătățită, în urma apariției Hotărîrii de partid între colectivele catedrelor de educație fizică și sport, organizațiile U.T.C. și Consiliile asociațiilor studenților comuniști** Este o colaborare cu efecte pozitive și pentru viitor. După aceea: se **constată o preocupare generală pentru sporirea bazei materiale, folosindu-se cu pricepere toate posibilitățile.** Se înțelege că existînd spații suficiente pentru practicarea sportului, problema atragerii tineretului studios spre exercițiul fizic își va găsi o rezolvare mai operativă, mai eficientă.

Într-o singură direcție, deocamdată, există o stare de fapt care nemulțumește: **atragerea elementului feminin este încă slabă, mai mult simbolică.** Socotind că studentele din cele trei institute reprezintă **cel puțin jumătate** din procentul cursanților, apare stringentă necesitatea măririi efortului depus pentru angrenarea în concursuri și competiții de masă a tinerelor fete. Este o carență pe care cei cu obligații în această direcție trebuie să o remedieze.

ÎN FAȚA BLOCULUI O. D. 8 SE JOACĂ TENIS...

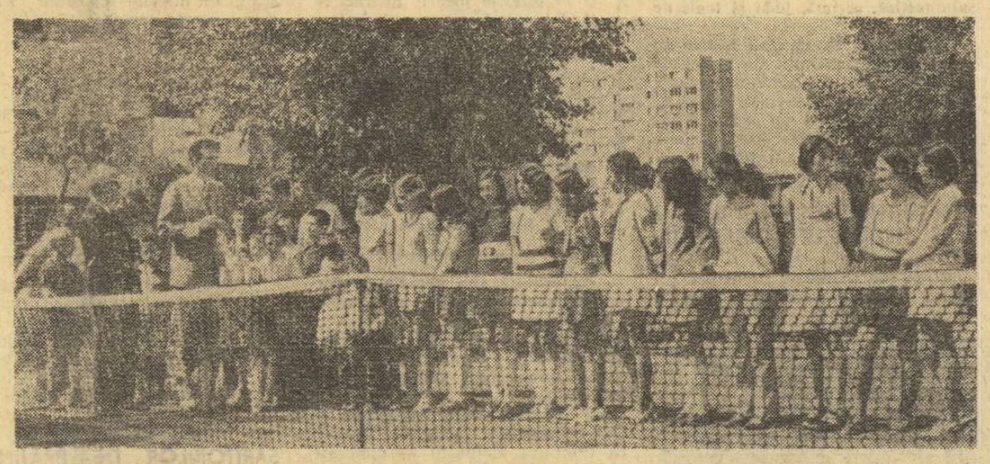

În prezența președintelui Federației române de tenis, **Constantin Mateescu**, președintele comitetului asociației de locatari adresează cîteva cuvinte de mulțumire celor care au contribuit la amenajarea terenului.

Probabil că pentru mulți copii ai microraionului II din Drumul Taberei — dar nu ne îndoim că și pentru toți atît de mulți părinți — ziua de ieri va rămîne ca o amintire plăcută. A fost ziua în care — pe un teren adevărat de tenis, cu mingi noi nouțe și cu rachete adevărate — s-a putut juca tenis... adevărat.

Cînd locul pe care se află acum terenul mai era acoperit de nămeții lui martie, Comitetul asociației de locatari al blocului O.D. 8 — Microraionul II, Drumul Taberei, lua inițiativa amenajării unui teren de tenis. **Ștefan Chelariu**, președintele comitetului, ne spune: **„Cu sprijinul părinților, al consiliului popular al Sectorului VII, al membrilor comitetului asociației am hotărît să oferim în dar copiilor noștri, de 1 iunie, un teren de tenis. Iată-l acum gata".** La ora 9.30 suprafața de joc era în așteptarea momentului inaugural. Președintele Federației române de tenis, tovarășul **Constantin Mateescu**, invitat la micul moment festiv, a venit cu... tolba plină de daruri: rachete și 40 de mingi pe care le-a oferit copiilor. **„Considerăm foarte bună inițiativa comitetului asociației de locatari. Amenajarea acestui teren de tenis va avea darul să stimuleze acțiuni asemănătoare. Cu cît ele vor fi mai multe, cu atît tenisul va cunoaște o și mai mare popularitate. Federația intenționează să stimuleze și pe viitor asemenea inițiative, oferind celor care vor amenaja terenuri rachete, mingi și ținute"** — ne-a declarat președintele federației.

Micuții Tatiana Cioc, Nicolae Belega, Cristian Chelariu — cărora li s-au oferit în dar rachete —, precum și Silvia Dincă, Carmen Ionescu, Monica Tudor, Marilena Popescu, dar și alți copii care au primit mingi, au rămas pe terenul lor după plecarea noastră și nu ne îndoim că au jucat partide pasionante de tenis. (I. G.)

Însemnări de la campionatul republican pe ambarcațiuni mici rezervat seniorilor

REUȘITA COMPETIȚIEI ÎN ANSAMBLU NU POATE SĂ ASCUNDĂ CARENȚELE DE DETALIU

La finele săptămînii trecute, pistele de apă ale lacului Snagov au găzduit, timp de trei zile, întrecerile campionatului republican pe ambarcațiuni mici, la care au participat cei mai buni schifiști seniori din țară. De la început, trebuie să spunem că această a III-a ediție a campionatului a reușit să le întreacă pe cele precedente, atît din punct de vedere valoric, cît și în privința organizării, a numărului de participanți și a echilibrului de forțe dintre echipajele aliniate la startul finalelor.

E adevărat că la succesul competiției au contribuit și două aspecte în premieră: primul legat de organizare (făcută după sistemul marilor regate internaționale), iar cel de al doilea de obligativitatea ca toți schifiștii să concureze pe ambarcațiuni românești. Mai ales acest ultim aspect ni se pare binevenit, întrucît nimeni nu mai poate invoca „avantajul bărcii", creîndu-se o posibilitate excelentă de întrecere în condiții perfect egale. Campionatul pe ambarcațiuni mici a constituit principalul criteriu de selecție în vederea alcătuirii loturilor reprezentative și, datorită acestui lucru, întrecerile au căpătat un caracter și mai dîrz, mai elocvent pentru crearea unei imagini a potențialului actual al fruntașilor acestei discipline. Iată, însă, cîteva lucruri pe care ni le-am notat la sfîrșitul competiției:

● Disputele fetelor ne-au furnizat două surprize, dintre care una — clasarea echipajului de 2+1 al *Voinței București* pe locul secund în finala probei — reprezintă un frumos succes al antrenorului *Gheorghe Spiță* și al elevelor sale. Subliniem acest lucru pentru că tinerele schifiste (și mai ales *Adriana Bocan*) au dovedit o surprinzătoare

Horia ALEXANDRESCU

(Continuare în pag. a 2-a)

PLENARA C.J.E.F.S. SIBIU

În sala de festivități a Casei armatei s-a desfășurat, ieri, plenara Consiliului județean Sibiu pentru educație fizică și sport. Alături de membrii C.J.E.F.S. au luat parte la adunare numeroși invitați, directori de școli, profesori de educație fizică, președinți de cluburi și asociații sportive, activiști și tehnicieni ai mișcări de educație fizică și sport, reprezentanți ai unor organizații de masă și instituții cu atribuții în domeniul sportului.

Au participat, de asemenea, tovarășii **Ion Prică**, secretar al Comitetului județean de partid, **Ion Munteanu**, șef de secție la Comitetul județean, și alți membri ai Biroului, **Traian Petru**, vicepreședinte al Consiliului popular județean, **Teodor Topa**, președintele Consiliului județean al sindicatelor, **Constantin Vulcu**, prim-secretar al Comitetului județean U.T.C., **Ana Vintilă**, președintele Consiliului județean al Organizației pionierilor, **Herman Schmidt**, inspector șef în Inspectoratul școlar județean.

Din partea Consiliului Național pentru Educație Fizică și Sport a fost prezent tovarășul **Emil Ghibu**, secretar al C.N.E.F.S.

Pe marginea materialelor prezentate la plenară — Raportul de activitate pe 1972 și Planul de măsuri pe 1973, alcătuit în baza prevederilor Hotărîrii Plenarei C.C. al P.C.R. din 28 februarie—2 martie — s-au purtat dezbateri ample și rodnice. Analizînd activitatea desfășurată în lumina documentului de partid, a noilor sarcini ce revin mișcării sportive, creditată cu înalte responsabilități pe plan social, vorbitorii au fost unanimi în aprecierea că există mari posibilități și resurse pentru ca sportul sibian să înregistreze un considerabil salt de calitate, în toate componentele lui, așa cum cere Hotărîrea.

Luînd cuvîntul în cadrul plenarei, tovarășul **Emil Ghibu** a expus **principalele direcții către care va trebui să fie canalizată munca noului Birou executiv ce va fi ales.** Secretarul C.N.E.F.S. s-a referit la **necesitatea unei colaborări strînse, eficiente, între toate organele și organizațiile chemate să pună umărul la dezvoltarea sportului românesc, la sportul sporit care se așteaptă din partea cadrelor tehnice, al profesorilor de educație fizică, al tuturor activiștilor în promovarea consecventă a ideii de exercițiu fizic, în organizarea activităților de masă, în depistarea și șlefuirea talentelor.**

Trăgînd concluziile la acest punct al ordinei de zi, tovarășul **Ion Prică**, după ce a subliniat caracterul fructuos, de lucru al ședinței, **a trecut în revistă obiectivele din viitorul apropiat și de perspectivă care stau în fața mișcării sportive sibiene. El i-a asigurat pe cei prezenți de sprijinul nelimitat al Comitetului județean de partid în îndeplinirea misiunii nobile ce le-a fost încredințată, aceea de a face din exercițiul fizic și sport un mijloc eficient de întărire a sănătății, de ridicare a capacității productive, de creștere a unui tineret puternic, viguros, apt să ducă la bun sfîrșit măreața operă de făurire a societății socialiste multilateral dezvoltate în patria noastră.**

În Biroul executiv al C.J.E.F.S. au fost aleși: **Ion Munteanu**, președinte, **Traian Tudoran**, prim-vicepreședinte, **Traian Petru, Teodor Topa, Constantin Vulcu, Ana Vintilă** și **Alexandru Galea**, inspector general al Inspectoratului școlar județean, vicepreședinți, **Viorel Uirtău**, secretar, și încă 9 membri.

În încheierea lucrărilor a fost adoptat textul unei telegrame adresate Comitetului Central al Partidului Comunist Român, tovarășului **NICOLAE CEAUȘESCU.**

AVANPREMIERA „INTERNAȚIONALELOR" DE TIR

Azi pe poligonul Tunari: conferință de presă și ediția a III-a a concursului ziariștilor sportivi

Azi la prînz, poligonul Tunari va găzdui o avanpremieră a celei de a XVI-a ediții a tradiționalelor Campionate internaționale de tir ale României, programate pentru zilele de 7—10 iunie. Ziariștii sportivi din Capitală sînt invitați să participe — azi la ora 12 — la o conferință de presă — la care președintele F.R.T., **Gheorghe Pașat**, îi va informa despre o serie de aspecte privind importanta întrecere internațională de săptămîna viitoare. Tot azi va avea loc și cea de a treia ediție a concursului de tir rezervat ziariștilor sportivi (la pușcă cu aer comprimat — 10 „diabolouri").

AGENDA competițiilor de masă

Peste 1500 de studenți și studente în întrecere

A 17-a EDIȚIE A „CUPEI CAROL DAVILA"

Recent s-au încheiat întrecerile din cadrul tradiționalei competiții studențești de masă dotată cu „Cupa Carol Davila", ajunsă anul acesta la a 17-a ediție.

Adresată viitorilor medici și farmaciști, competiția a angajat peste 1 500 de studenți și studente în întreceri de atletism, tenis de masă, și jocuri sportive. Cifra de 1 500 reprezintă întreitul celei de la prima ediție!

Cele mai disputate întreceri au fost înregistrate la fotbal și baschet (băieți), în ambele cazuri participînd cîte 10 echipe. La fotbal, pe locul I s-a situat echipa Facultății de farmacie, performanță pe care o realizează pentru a 3-a oară consecutiv, în timp ce la baschet competiția a fost cîștigată de formația Facultății de medicină generală.

In celelalte întreceri, locurile I au revenit echipelor Facultății de pediatrie (anul I) la volei fete și Medicină generală (anul IV) volei băieți, Medicină generală (anul I) baschet fete, handbal băieți și fete.

La atletism, cîteva rezultate tehnice promițătoare: **Rodica Iminovici** 14,3 pe 100 m, **Rodica Wilfert** 2:50,3 pe 800 m, **Maria Spiță** 4,80 m la lungime și **Rodica Iminovici** 3 m la greutate. Băieții — 11,6 pe 100 m, Nicolae Stan, 2:56,0 pe 1 000 m, Gheorghe Dumitrescu, 6,13 m la lungime Dorin Popescu.

In fine, concursul de tenis de masă a revenit studentului **Gheorghe Tomescu** (anul II, Medicină generală).

Intrecerile, organizate — în comun — de catedra de educație fizică și sport, organizația U.T.C. și asociația studenților comuniști — au fost onorate cu prezența conducerii Institutului Medico-farmaceutic, în persoana **acad. C. Anastasatu**, rector al I.M.P. și **prof. dr. docent Vasile Predescu**, prorector, președintele clubului Medicina București.

O MARE SERBARE CULTURAL-SPORTIVĂ

Joi, 7 iunie, va avea loc, la Școala generală 191 din București, o mare serbare cultural-sportivă a elevilor și elevelor din clasele I—VII. Cu acest prilej cei mai buni sportivi vor fi premiați de conducerea școlii pentru rezultatele obținute în diferitele întreceri în care au reprezentat școala din cartierul Drumul Taberei.

Din bogatul program, pregătit cu deosebită atenție de cadrele didactice de specialitate și de școlari, se remarcă ansamblurile de gimnastică modernă cu diferite obiecte (mingi, steguțe, corzi, cercuri), ștafetele, dansurile, probele atletice etc.

Va fi, cu siguranță, o după amiază plăcută în care sportul, și exercițiile fizice vor fi la loc de cinste, spre desfătarea și bucuria școlarilor și a părinților lor.

„CUPA ȘCOLILOR SPORTIVE" LA RUGBY

„Cupa Școlilor sportive" la rugby a ajuns în faza finalelor. După zonele desfășurate cu puțin timp în urmă, iată, acum, trei echipe care aspiră la locul I. Acestea sînt: Școala sportivă **„Șoimii"** din **Sibiu, Școala sportivă nr. 2 din București** și **Școala sportivă „Unirea"** din **Iași**. De notat că aceasta este cea de a III-a ediție a „Cupei Școlilor sportive" la rugby. Primele două ediții au fost cîștigate de Școala sportivă „Energia"-București (1971), și Școala sportivă „Unirea"-Iași (1972). Ocupanta locului I în actuala ediție va fi cunoscută vineri dimineața, după ultimele jocuri ale turneului, programate pe stadionul Tineretului din Capitală.

CARNET SPORTIV PIONIERESC

Echipa masculină a clubului sportiv „Cutezătorii" este campioana municipiului București la baschet copii, clasele III—IV. In aceeași competiție fetele de la „Cutezătorii" s-au situat pe locul 2.

Remarcați de-a lungul competiției: **Razvan Ionaș** și **Sorin Cușmir** (Liceul nr. 38) și **Veta Frecățeanu** (Școala generală nr. 152), pionieri care s-au perfecționat în baschet la complexul sportiv al celor mici din șoseaua Cotrocenilor.

Tot o știre din perimetrul activității sportive pionierești: „Cupa Cutezătorii" la scrimă, desfășurată duminică la sala Floreasca II, a revenit floretistului **Alexandru Moga** (Progresul). Clubul sportiv de la Palatul pionierilor a avut cel mai eficace trăgător în **Bogdan Enoiu**, clasat pe locul 7.

Deschis micilor floretiști nelegitimați și de categoria a III-a juniori, concursul s-a bucurat de participarea unor „minisportivi" reprezentînd secțiile de copii și juniori ale cluburilor Steaua, Progresul, Școala sportivă nr. 1 și Clubul sportiv școlar.

Inițiativa organizării „Cupei Cutezătorii" aparține antrenoarei **Maria Vicol**, maestră emerită a sportului, care pregătește la Palatul pionierilor schimbul de mîine în floretă.

LUPTE

LOTUL DE GRECO-ROMANE ÎNAINTEA C. E.

Lotul de lupte greco-romane al țării noastre a plecat miercuri, în primele ore ale dimineții, la Helsinki, orașul care va găzdui (vineri, sîmbătă și duminică) întrecerile campionatelor europene. Iată, mai întîi, componența lotului: cat. 48 kg — **Gheorghe Berceanu**, cat. 52 kg — **Nicu Gingă**, cat. 57 kg — **Marin Dumitru**, cat. 68 kg — **Eugen Hupcă**, cat. 74 kg — **Adrian Popa**, cat. 82 kg — **Ion Gabor**, cat. 90 kg — **Nicolae Neguț**, cat. 100 kg — **Nicolae Martinescu** și la cat. +100 kg — **Victor Dolipschi**. Ei sînt însoțiți de antrenorii **Ion Corneanu** și **Ion Cernea**, de arbitrii **Valentin Bați** și **Vasenl Popovici**, cît și de medicul lotului, dr. **Nicolae Ploieșteanu**.

După cum se știe, la ultimele mari competiții — Jocuri Olimpice, campionate mondiale și europene — luptătorii noștri și-au sporit considerabil prestigiul în arena internațională. Numai anul trecut, după ce la „europenele" de la Katowice (Polonia) au cucerit o medalie de aur, una de argint și trei de bronz, iar în clasamentul pe națiuni România a ocupat locul al treilea, la Olimpiada de la München doi dintre ei au urcat pe cea mai înaltă treaptă a podiumului de onoare, un altul a obținut medalia de bronz și România s-a clasat pe locul trei în clasamentul pe națiuni.

Evident, anul acesta, atît la campionatele europene din Finlanda cît și la cele mondiale din Iran, luptătorii români de la greco-romane au datoria să-și aducă frumosul prestigiu, să-l consolideze și mai mult, prin comportări la nivelul reputației de care se bucură pe plan internațional. De altfel, într-o recentă ședință a Biroului federației de specialitate au fost expuse obiectivele ce stau în fața fiecărui sportiv ce ne reprezintă la „europenele" de la Helsinki. Totodată, au fost subliniate posibilitățile celor 9 luptători ce vor lua mîine startul la întrecerile continentale. **Obiectivele propuse se referă, în primul rînd, la cucerirea unui număr de trei medalii: Gheorghe Berceanu, Nicolae Martinescu (aur, argint sau bronz) și Victor Dolipschi (bronz). S-a considerat, apoi, că Marin Dumitru, Ion Gabor și Nicolae Neguț pot să se claseze pe locurile 4—5, iar ceilalți trei, pe locul VI.** Cunoscînd posibilitățile luptătorilor selecționați, aceste obiective pot și trebuie să fie îndeplinite. Am putea spune chiar că Dumitru, Gabor și Neguț sînt capabili să le și depășească.

Inaintea plecării am solicitat cîteva declarații. **Nicolae Martinescu**, printre altele, ne-a asigurat că s-a pregătit cu deosebită atenție în vederea acestor confruntări, dorind să-și onoreze titlul olimpic printr-o comportare cît mai bună. **Gheorghe Berceanu** ne-a mărturisit că regretă foarte mult evoluțiile sale la unele dintre ultimele meciuri de verificare, cînd a fost învins de constănțeanul Constantin Alexandru. A fost o lecție severă, pe care dorește să o uite cît mai repede. Masivul **Victor Dolipschi**, în cîteva cuvinte, a lăsat să se înțeleagă intenția sa de a ocupa un loc mai bun decît al III-lea. Pentru aceasta va fi mult mai atent în special dacă se va întîlni cu bulgarul Alexandr Tomov, un adversar pe care n-a putut să-l întrecă pînă acum.

Costin CHIRIAC

TURNEUL PE CATEGORII
AL DIVIZIEI DE LIBERE ȘI-A DOVEDIT UTILITATEA

La sfîrșitul săptămînii trecute au avut loc la Ploiești, Brașov și Tg. Mureș întrecerile primului turneu pe categorii al echipelor de lupte libere ce activează în divizia A. Cu un interes deosebit au fost urmărite confruntările de la Ploiești, deoarece printre luptătorii echipelor participante — cele din seria I — au fost marea majoritate a componenților lotului republican. Și, pentru că la întrecerile de la Ploiești a fost prezent și antrenorul federal **Ion Crișnic** i-am solicitat părerea asupra competiției.

„Înainte de orice, trebuie să menționez că introducerea sistemului de turnee pe categorii constituie o inițiativă cît se poate de valoroasă. După cum se știe, la toate competițiile de amploare, concurenții — dintre cei ce emit pretenții la locurile fruntașe — susțin cîte 3—4 meciuri într-o zi. La turneele diviziei, solicitarea sportivilor este identică. Spre deosebire, însă, de marile competiții mondiale, la turneele diviziei noastre absolut toți participanții susțin cîte 8 partide, iar tragerea la sorți, cu toate implicațiile ce-i dezavantajează sau favorizează (uneori decisiv) pe luptători a fost diminuată substanțial. Totuși, tragerea la sorți a avut loc și de astă dată dar numai pentru a stabili ordinea disputării meciurilor. Introducerea noului sistem competițional a constituit, deci, un mijloc de verificare a concurenților, din toate punctele de vedere ca și de afirmare a multora dintre ei. Iată și cîteva exemple. Cunoscuții luptători Petre Poalelungi (Dunărea Galați) și Marin Pîrcălabu (Steaua) au cedat întîietatea tînărului Petre Caracostea (Progresul Brăila), la cat. 74 kg, iar Tănase Pancă (Dinamo București) a fost întrecut de brăileanul Caracostea prin tuș! Deci, numai experiența sau performanțele anterioare ale celor depășiți de luptătorul brăilean nu au fost suficiente. Gh. Ureian (Steaua) a fost învins de tînărul V. Tigănaș (Nicolina Iași), clasat în final pe primul loc la cat. 90 kg. Alți tineri, ca I. Neagu (Dunărea Galați), cat. 48 kg, Gh. Eremia (Dinamo București), cat. 57 kg, I. Lotreanu (Hidrotehnica Constanța) și M. Dumitrescu (Petrolul Ploiești), ambii la cat. 62 kg, s-au clasat pe locurile 1 sau 2, înaintea multor adversari cu o veche activitate în divizia A. In sfîrșit, mai vreau să subliniez că turneele pe categorii oferă posibilitatea echipelor care dispun de 3—4 luptători valoroși să acumuleze un mare număr de puncte, indiferent de comportarea celorlalți coechipieri".

Intrecerile de la Ploiești au fost dominate, cum era și de așteptat, de luptătorii multiplei campioane **Steaua** care au ocupat primul loc la 4 categorii. Rezultate bune au obținut, de asemenea, cei de la **Dunărea Galați** și **Progresul Brăila**, ceea ce a determinat ca în final formațiile din care fac parte să se claseze pe locurile 2 și, respectiv, 3. Constănțenii de la **Hidrotehnica**, pe lîngă faptul că echipa lor a ocupat locul al patrulea, au reușit să obțină victoria la două categorii: 57 kg — **N. Dumitru** și la 62 kg — **I. Lotreanu**. Notă discordantă au făcut doar luptătorii de la **Montorul Pitești** și **Tricolorul Călărași**, care au acumulat și cele mai puține puncte — 35 și, respectiv, 18. Mai mult, formația din Călărași nu a prezentat concurenți la categoriile 82 și +100 kg.

Confruntările echipelor din seria a II-a, care au avut loc la Brașov, au scos în relief buna pregătire a luptătorilor de la clubul **Dinamo** din localitate. La cinci din cele 10 categorii, brașovenii și-au impus superioritatea, iar la patru au ocupat locurile secunde. Numai la cat. 52 kg luptătorul brașovean nu s-a aflat în disputa pentru locurile fruntașe. Alături de dinamoviști au luptat cu succes și componenții formației **Rapid București**, învingători la trei categorii și clasați pe locul II în clasamentul pe echipe. Surprinzător de slab s-au comportat luptătorii de la **Vagonul Arad**. Nici unul dintre cei zece arădeni nu a cîștigat mai mult de o partidă, astfel că Vagonul s-a clasat pe ultimul loc, cu numai 22 de puncte.

Steagul roșu Brașov s-a impus în întrecerile echipelor din seria a III-a, disputate la Tg. Mureș. Ca și colegii lor de la Dinamo Brașov, ei au ieșit victorioși la cinci categorii, totalizînd 74 de puncte. Peste toate așteptările au luptat sportivii de la C. S. Tîrgoviște: primul loc la două categorii, locul secund în alte patru și un total de 68 de puncte. De menționat că în această serie, celelalte 7 echipe s-au întrecut sub semnul unui mare echilibru.

CAIAC-CANOE

SPORTIVII ROMÂNI ÎAU STARTUL ÎN PATRU REGATE INTERNAȚIONALE

Un program competițional extern deosebit de bogat solicită, din plin, la ora actuală, pe caiaciștii și canoiștii noștri fruntași. La cîteva zile după debutul unora dintre ei în dificilele întreceri desfășurate în Bulgaria, la Plovdiv, patru regate internaționale... bat la ușă, anunțîndu-se drept nimerite prilejuri pentru antrenori de a verifica, la început de sezon, pregătirea și capacitatea de concurs a sportivilor pe care îi pregătesc. Din acest punct de vedere, una dintre cele mai importante competiții ale sfîrșitului de săptămînă este **„Dinamoviada"**. Ieri dimineață, un lot de 32 de reprezentanți ai clubului Dinamo București s-au deplasat, pe calea aerului, la Leningrad, pentru a concura la tradiționalul concurs. Printre ei se află o serie de medaliați la J.O. Este vorba de campionul olimpic **Ivan Patzaichin**, de colegul său de canoe **Serghei Covaliov** („argint" la dublu, cu Patzaichin), de caiaciștii **Mihai Zafiu** și **Afanase Sciotnic** — vicecampioni olimpici, de medaliatele cu bronz **Victoria Dumitru** și **Maria Nichifor**, ca și de alți reputați campioni europeni sau mondiali. Tot pe calea aerului, a plecat ieri, spre **Jitomir** (U.R.S.S.), un lot mai redus de caiaciști și canoiști, pentru a participa, simbătă și duminică, la regata cu același nume.

Astăzi urmează să se deplaseze în **Franța** și **Ungaria**, alți minuitori ai padelei sau pagaei. Din delegația care va lua startul la **„Regata Paris"** fac parte, pe lîngă consacrații **Gh. Danielov** și **Gh. Simionov** — campioni mondiali la canoe dublu 500 m (1971) și tineri de prospectivă cum sînt caiaciștii **Simion Chirilă, Vasile Diba, Maria Cosma** sau **Maria Ivanov**. In fine, în același timp, adică simbătă și duminică, la **Budapesta** se va desfășura **„Regata Honved"**, unde vor concura cîțiva sportivi români mai puțin experimentați.

Acest „evantai" competițional va fi completat, peste o săptămînă, cu alte două regate internaționale, programate în Anglia — la **Nottingham** și în Suedia — la **Kattrinholm**.

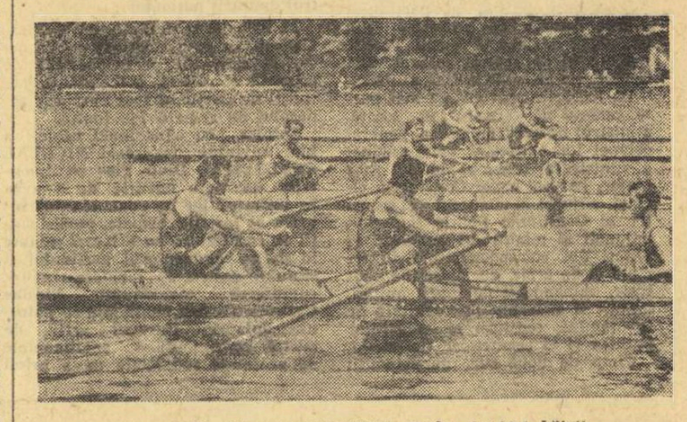

Aspect din timpul competiției. Proba de 2+1 băieți
Foto: Theo MACARSCHI

CANOTAJ

DE LA CAMPIONATUL ÎNSEMNĂRI PE AMBARCAȚIUNI MICI

(Urmare din pag. 1)

rezistență și, cu toate că din punct de vedere tehnic nu sînt încă la plafonul maxim, ele au întrecut echipaje avînd în componență sportive cu nume sonore, atît în canotajul nostru cît și în cel internațional, cum sînt *Georgeta Funariu, Elena Gavluc, Cristi Wiener* etc.

● Cea de a doua surpriză despre care aminteam a fost înregistrată în finala de simplu, unde timișoreanca *Maria Micșa*, favorita cursei, s-a clasat pe locul 5! Fără a apleca urechea la... șoaptele care se auzeau la turnul de sosire (cum că Micșa n-ar fi pierdut, ci ar fi vrut să piardă!), trebuie să subliniem totuși că sportiva timișoreancă, recunoscută pentru ambiția ei, ni s-a părut resemnată pe ultimii metri ai cursei, pentru ca imediat după sosire să zîmbească imposibilă!? Acest lucru nu diminuează, însă, cu nimic meritele cîștigătoarei, *Teodora Boicu* (C.N.U.), care dovedise, atît în serii, cît și în semifinale, o formă foarte bună, obținînd detașat victoria în ambele curse. Oricum, valoarea schifiștelor alinieate în finala de simplu a fost și este ridicată, foarte aproape de standardul internațional.

● Nu același lucru îl putem spune și despre băieți. Finaliștii probei de simplu au depus, într-adevăr, eforturi lăudabile însă ei se află, deocamdată, departe de nivelul celor mai buni „simpliști" ai lumii și chiar al celor mai buni schifiști pe care i-a avut canotajul românesc pînă acum un an-doi. Încă tineri, *Alexandru Silassi* și *George Mereuță* ne-au oferit un duel atrăgător, palpitant chiar, dar ei pot și trebuie să realizeze mai mult. Pentru aceasta, este necesară, însă, o pregătire asiduă și susținută, fără concesii și fără „timpi morți", întrucît, la calitățile pe care le au, cei doi schifiști au posibilitatea să progreseze repede.

● In legătură cu proba de simplu se cuvine să mai remarcăm și faptul (îmbucurător) că la campionat au participat 33 de fete și 26 de băieți, cifre ce constituie recorduri nesperate!

● Intrecerile băieților (la 2+1 și 2 f.c.) au evidențiat din nou valoarea incontestabilă a campionilor mondiali *Ștefan Tudor* și *Petre Ceapura*, arătîndu-ne, însă, pe de altă parte, că restul canotorilor în pofida eforturilor depuse nu reușesc să se ridice la nivelul acestor sportivi și, deci, la nivelul celor mai buni schifiști din lume.

● Titlurile cîștigate pe echipe de *Voința București* (fete) și *Dinamo București* (băieți) au dovedit încă o dată că în cadrul acestor secții există preocupări majore pentru creșterea continuă a unor canotori de valoare. Este meritul antrenorilor *Dumitru Popa* (Dinamo) și *Gheorghe Spiță* (Voința), al conducerilor cluburilor și, bineînțeles, al sportivilor.

● Comportări neconcludente — rezultate modeste, sub nivelul obișnuit — au înregistrat canotoarele și canotorii de la C.N.U. și Steaua, în timp ce formațiile C.F.R. Timișoara, Politehnica Timișoara, Olimpia, Metalul și Ceahlăul P. Neamț au dovedit un potențial crescut.

● Surprizele înregistrate, deși au bucurat (pentru că au prilejuit afirmarea unor schifiști tineri, cu autentic talent), sînt de natură să pună pe gînduri datorită faptului că un număr de canotoare consacrate, componente ale lotului reprezentativ, s-au prezentat la un nivel mediocru. Nu peste mult timp schifiul românesc va trebui să fie reprezentat la campionatele europene, unde are de apărat tradiții și titluri prețioase. Reușita în ansamblu a campionatului pe ambarcațiuni mici nu trebuie, deci, să ascundă carențele apărute, carențe care, într-o întrecere pe echipe cum a fost aceasta, pot fi greșit considerate doar „amănunte". Să ne gîndim foarte bine la sezonul internațional, la numeroasele regate în care vor concura schifiști români și, mai presus de toate, să ne gîndim la C.E. de la Moscova, în vederea cărora nici măcar „amănuntele" nu trebuie neglijate!

START PROMIȚĂTOR ÎN ACTIVITĂȚILE SPORTIVE ALE STUDENȚILOR

(Urmare din pag. 1)

grija permanentă a conducerii institutului (prof. dr. arhitect **Cezar Lăzărescu**, rector, conf. **dr. Tiberiu Benedek** și prof. arhitect **Gheorghe Pavlu**, prorectori, conf. univ. **Cornel Dumitrescu**, secretar al Comitetului de partid) au posibilitatea de a-și împlini multe din inițiativele lor sportive, practicînd cu regularitate înotul (la bazinul „23 August"), judo (în sala proprie), jocuri sportive (în moderna sală din incinta institutului).

Colectivul catedrei de specialitate prin șeful ei, conf. univ. **Nicolae Pădureanu**, se află permanent în mijlocul studenților, organizînd activitatea și susținînd-o sub raport tehnico-administrativ. In zilele în care am efectuat sondajul nostru, membrii catedrei de specialitate au fost găsiți la datorie, depășind cu mult numărul orelor didactice planificate. Iată ce înseamnă muncă pasionată.

In fine, turismul reprezintă o altă latură a activității sportive de masă de la „Arhitectură". Studenții de aici au săptămînal la dispoziție autocarele institutului, cu care parcurg trasee dintre cele mai pitorești, spre obiectivele Valea Oltului, a Prahovei, nordul Moldovei ș.a. Excursia nu se limitează la călătoria cu autocarul; ajunși la destinație, excursioniștii organizează diverse întreceri sportive, de la care nu lipsește nimeni...

FIECARE ABSOLVENT AL A.S.E. UN ÎNOTĂTOR

3000 de studenți și studente urmează cursurile Academiei de Studii Economice. Iată o masă impresionantă de tineri și tinere pentru care exercițiul fizic, în condițiile unei activități sedentare, cu multe ore petrecute zilnic în amfiteatre și laboratoare, constituie o stringentă necesitate.

Conducerea A.S.E. își dă seama de importanța mișcării în aer liber a studenților și de aceea a căutat permanent soluții pentru a asigura condiții de desfășurare a unei activități sportive compensatorii, pe multiple direcții.

In primul rînd, **celor aproape 2000 de studenți și studente care locuiesc în cămine, li s-au creat posibilități pentru a practica cotidian exercițiul fizic, fie individual, fie în grup.** In acest sens căminele au fost dotate cu aparatura necesară — extensoare, gantere, mingi, corzi etc. In al doilea rînd, este de reținut faptul că **întreaga masă a studenților din anii I și II practică cu regularitate** — în cadrul lecțiilor de educație fizică — **diferite probe atletice, cu precădere alergări de cros, care au o largă accesibilitate.** In sfîrșit, fiind bine organizate, ele se bucură de interes din partea viitorilor economiști.

In susținerea unei atmosfere propice practicării educației fizice de masă se îndreaptă și eforturile catedrei de specialitate. Există aici, la A.S.E., un colectiv de specialiști bine selectat, în frunte cu conf. univ. **Marin Balosache**, pentru care angrenarea tineretului studios către exercițiul fizic a devenit o obligație de onoare. Dovada cea mai elocventă o constituie **planificarea strictă a activității fiecărui cadru didactic** (14 la număr), **pe facultăți, ani de studii, grupe.** In această privință **nu există nici un fel de deosebire între cele 7 facultăți ale A.S.E., conducerea catedrei de specialitate avînd grijă să asigure tuturor studenților un program complex de competiții, girat de o asistență tehnică competentă.**

Pentru a concretiza vom folosi ca element de referință campionatul inter-facultăți la volei, baschet, handbal și fotbal în care sînt cuprinși peste 2000 de studenți și studente.

De semnalat, totodată, preocuparea ce există aici pentru **extinderea acțiuni de inițiere și perfecționare în natație.** In concepția catedrei de educație fizică și sport există ideea ca **nici un student care absolvă A.S.E.-ul să nu fi urmat cursurile de înot.** Cu alte cuvinte, la **terminarea facultății, fiecare absolvent să fie și posesor al brevetului de înotător.** Felicitări pentru o asemenea inițiativă frumoasă.

DE LA CONDUCEREA UNIVERSITĂȚII ȘI PÎNĂ LA ULTIMUL ASISTENT...

In Universitatea din Capitala țării sportul de masă și-a găsit un trainic lăcaș. Hotărîrea de partid a impulsionat interesul pentru exercițiul fizic, în rîndul celor peste 15 mii de studenți și studente care se instruiesc în cadrul a 12 facultăți.

Reține atenția „Cupa anului I", întrecere sportivă de masă cu participarea a peste **o sută** de echipe la jocurile sportive. Urmînd exemplul colegilor lor din primul an, cei din anul doi au organizat și ei o întrecere similară la jocuri sportive, precum și la atletism, gimnastică și canotaj. N-ar fi exclus, ca față de interesul pe care îl manifestă studenții Universității și la nivelul altor ani, mai mari, să întîlnim — chiar din toamnă — dispute asemănătoare.

O inițiativă deosebit de utilă (printre multe altele) este aceea a organizării **diviziei de atletism**, cu participarea reprezentanților tuturor facultăților. Este o modalitate de a dezvolta una dintre cele mai accesibile ramuri sportive și, totodată, de a selecționa elemente pentru alte discipline. Campionatele de baschet, volei, handbal și fotbal pe Universitate (48 echipe de băieți, 32 de fete) reprezintă o imagine la fel de vie a activității, o dovadă a preocupării atente față de angrenarea tineretului în sport, după aptitudini și preferințe.

Notăm, de asemenea, o inițiativă ce aparține „specialităților": competiții pe profil de facultăți. Matematicienii își dispută o întrecere dotată cu „Cupa academician Simion Stoilov", pentru cei de la drept există „Cupa Nicolae Titulescu", istoricii și-au intitulat competiția lor „Cupa Nicolae Iorga", iar un patrulater al facultăților filologice polarizează atenția studenților de la limba română, limbile romanice, slave și germanice.

O acțiune inedită a studenților de la Universitate: întreceri comune cu muncitori de la Uzinele „23 August", „Vulcan", „Semănătoarea" etc, cu studenți străini ce studiază în Capitală. Iată modalități fericite de apropiere între tineri, de schimb de experiență, de legare a teoriei cu practica, de cunoaștere a unor probleme vizînd activitatea tineretului din alte țări.

Cu alte cuvinte și la Universitate preocuparea pentru traducerea în viață a prevederilor Hotărîrii de partid se face simțită. Această preocupare pornește de la conducerea Universității (rector, prof. univ. dr. **George Ciucu**) și pînă la ultimul asistent al catedrei de specialitate. Încheiem aceste rînduri semnalînd faptul că șeful catedrei de educație fizică și sport conf. univ. **Victor Ionescu** este un neobosit organizator al complexei activități sportive de masă.

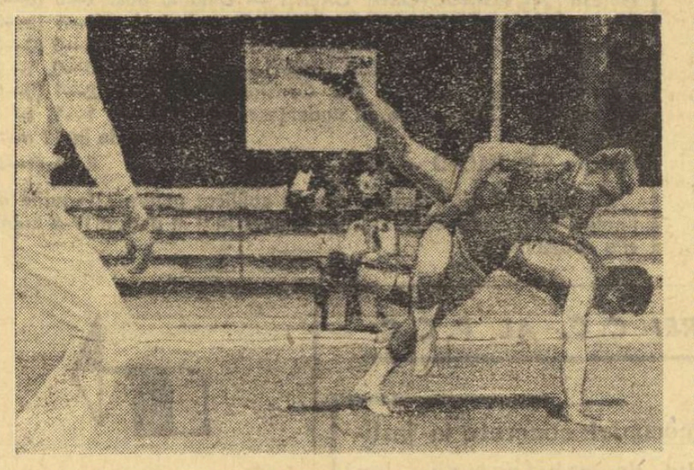

Ludovic Ambruș *(Mureșul Tg. Mureș) în acțiune, a învins șase adversari înainte de limită și doi la diferență de puncte, clasîndu-se pe primul loc, la cat. 82 kg, cu un singur punct de penalizare*
Foto: LAȘZLO SZABO — Tg. Mureș

De pe cuprinsul țării

● **O frumoasă serbare cultural sportivă a membrilor cooperativelor meșteșugărești din orașul Pitești.** In cadrul acesteia, programe artistice, manifestări sportive. Peste 300 de tineri — băieți și fete — cooperatori s-au întrecut la cros, handbal, volei, șah, tenis de masă, popice, tîrîntă și în diferite jocuri distractive. **(I. F.)**

● **Marșul poștașilor** a avut loc la **Hațeg**, județul Hunedoara. A fost un concurs inedit la care au luat parte toți factorii poștali care aparțin de oficiul Hațeg. Pe primele trei locuri ale întrecerii desfășurate pe străzile orașului s-au clasat: **Ioan Drăgucian, Miron Dăncescu și Zamfir Avrămoi.**
Nicu SBUCHEA, coresp.

● Vă rugăm să rezervați cîteva rînduri pentru tînărul (n-are nici 17 ani) **Viorel Marinescu elev la Liceul Avram Iancu din Aiud**, un foarte talentat fotbalist. A debutat cu succes în formația Metalul Aiud (divizia C) și, de curînd, a fost convocat în lotul de fotbal — juniori — al țării. In numele colegilor săi care-i doresc succes.
Virgil MAIER, elev.

● Peste 3 000 de pionieri și școlari, au urmărit pe pista Stadionului Tineretului din Bîrlad o reușită întrecere sportivă — **Raliul vitezei** — la ciclism și carturi. Participanții au fost pionieri și elevi din orașele **Bîrlad, Huși** și **Vaslui.**
Eliade SOLOMON, coresp.

ÎNCĂ O SALĂ DE SPORT LA SIBIU

In ultima parte a acestei luni, la Sibiu, în cadrul unei frumoase festivități sportive, a fost inaugurată **noua sală de sport a Liceului industrial energetic din localitate.** Construită cu fonduri alocate de Ministerul Energiei Electrice și prin munca patriotică a peste 800 de elevi din școală, **sala de sport (dimensiuni 30 m x 15 m) este parchetată și dispune de: două vestiare, dușuri, magazie pentru echipament, aparatură adecvată pentru gimnastică, încălzire centrală și iluminație fluorescentă. In acest nou lăcaș al sportului din Sibiu se pot organiza întreceri de volei, baschet, gimnastică, scrimă, judo și tenis de cîmp.**

Cu prilejul inaugurării festive au avut loc demonstrații de gimnastică acrobatică și modernă, judo, scrimă, întreceri de volei, baschet, fotbal. In final s-a desfășurat și un cros la care au participat foarte mulți elevi ai acestui liceu.
Ilie IONESCU, coresp. județean

CIRCUITUL JUDEȚULUI BACĂU PE MOTORETE ROMÂNEȘTI

21 de concurenți au participat la o cursă de regularitate și rezistență — desfășurată sub numele de **Circuitul județelui Bacău** — pe motorete românești.

După ce s-a străbătut traseul **Bacău—Moinești—Comănești—Tg. Ocna — municipiul Gh. Gheorghiu Dej—Bacău** (circa 150 km) și s-au făcut calculele respective, primii au fost declarați: 1 — **Aurel Dulcescu** (Petrolul Moinești) — motorete MOBRA; 1 — **Nicolae Petrea** (Postașul Bacău), — motorete CARPAȚI.
Ilie IANCU, coresp. județean

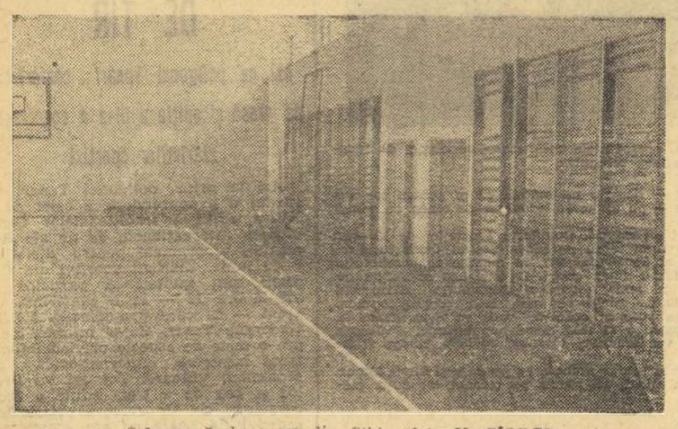

Sala nouă de sport din Sibiu (foto V. CÎRDEI)

CLUB TURISTIC LA SATU MARE

In municipiul Satu Mare a luat ființă la începutul lunii mai un club turistic. Conducerea acestuia este alcătuită, între alții, din reprezentanți ai O.N.T., Unității C.F.R., Fabrica de mașini casnice emailate, B.T.T., — avîndu-l ca președinte pe Carol Șimon, președintele comisiei de turism din cadrul C.J.E.F.S.

Noul club își propune să organizeze săptămînal excursii și drumeții la locurile de agrement (Valea Mării, Hanul Simbra Oilor, Mujdeni, Băile Felix ș.a) și la obiectivele turistice din județ și din afara lui.
Ștefan VIDA, coresp. județean

MÎINE, CONCURS AL SĂRITORILOR DE PRĂJINĂ... VETERANI!

Anul trecut, în ziua de 1 iunie, din inițiativia profesorului Dumitru Gîrleanu — fost săritor cu prăjina, apoi cunoscut descoperitor și șlefuitor de talente, cadru didactic la I.E.F.S. — s-a desfășurat un atractiv concurs de sărituri cu prăjina, deschis foștilor atleți. Au participat atunci — printre alții — antrenorul federal **Gh. Zîmbrești**, multiplul campion și recordman **Petre Astafei**, antrenorul **Gh Fodoreanu** ș.a.

Premiații crosului de la Vîlsănești

Reușita acțiunii i-a determinat pe entuziaștii „veterani" să programeze o nouă întîlnire asemănătoare, exact după un an. Așa că **mîine — 1 iunie 1973 — pe stadionul Republicii, începînd de la ora 17,30, îi puteți vedea concurînd pe foștii practicanți ai celei mai dificile probe atletice.**
C. M. MUREȘANU

COPII DIN PATRU SATE, LA CROS

Din inițiativa profesorului de geografie Gheorghe Nicolaescu de la Școala generală Vîlsănești — comuna Mușetești, jud Argeș, a fost organizat un cros la care au participat peste 600 de elevi ai școlilor generale din satele Stroești, Vîlsănești, Costești-Vîlsan și Mușetești.

N-are rost să vă înșirui numele tuturor participanților. Rețineți doar că a fost o întrecere reușită, disputată, la sfîrșitul căreia cîștigătorii — pe care îi vedeți în fotografie — au primit diplome și premii.
Ilie FEȚEANU, coresp. județean

DRUMEȚIE LA HIDROCENTRALA PORȚILE DE FIER

Sărbătorirea unui an de la inaugurarea sistemului hidroenergetic și de navigație Porțile de Fier a generat o serie de manifestări cultural-sportive între care și **o drumeție pe distanța Drobeta Tr. Severin — Hidrocentrala Porțile de Fier.**

Pentru evitarea aglomerației pe traseu, cei peste 3 000 de participanți au fost împărțiți în grupuri cărora li s-a dat plecarea, pe rînd, între orele 6 și 8,30 dimineața. Cei care au participat la această drumeție au obținut primul talon pentru insigna „Amicii drumeției".
Gheorghe MANAFU, coresp. județean

BOX

Simbătă, la Dinamo

„GALA CLUBURILOR BUCUREȘTENE"

Consecvent în organizarea reuniunilor pugilistice, clubul Dinamo București oferă din nou iubitorilor boxului o gală atractivă ce va avea loc simbătă, în sala Dinamo, cu începere de la ora 18. Pe afiș sînt trecute cîteva nume cunoscute în boxul românesc, iar confruntările vor oferi, sperăm, dispute pasionante, interesante. Printre cei ce vor urca treptele ringului se află **Șt. Boboc, Dinu Condurat, M. Peia, Răducanu, Ivanciu, I. Vladimir, Antoniu Vasile, Sandu Mihalcea, Gh. Chivăr** ș.a.

„CUPA ȘCOLILOR SPORTIVE"

La ringul Matei Basarab din București, va avea loc, simbătă și duminică, ultima fază a „Cupei școlilor sportive" la box juniori mari. La turneul final vor participa formațiile ce au obținut calificarea la etapele de zonă, echipele școlilor sportive: Olimpia Craiova, Șoimii Sibiu, Energia București și școala sportivă nr. 2 din Constanța. Galele vor începe la ora 16.

ORIENTARE turistică

CONCURSURI AMÎNATE

In zilele de 2 și 3 iunie urmau să se desfășoare în împrejurimile Iașului două importante competiții interjudețene de orientare turistică: **Cupa Birnova** și **Cupa Voința.** Din motive obiective, cele două concursuri au fost amînate pentru următoarele date: Cupa Birnova — la 10 septembrie, în continuarea întrecerilor pentru Cupa Iașului (9 septembrie), iar Cupa Voința — la 7 octombrie, în continuarea concursului pentru Cupa Gaudeamus (stabilită inițial pentru data de 2 septembrie și reprogramată la 6 octombrie).

VOLEI

DUPĂ JOCURILE BALCANICE

REPREZENTATIVA MASCULINĂ, PE UN DRUM PLIN DE ÎMBUCURĂTOARE PERSPECTIVE

Debutul reprezentativei masculine în actualul sezon competițional internațional a coincis cu cîștigarea, pentru a III-a oară a Jocurilor balcanice, un succes care confirmă că voleiul nostru masculin ocupă un loc de frunte în ierarhia continentală și mondială. Să nu uităm că această poziție, pe cea mai înaltă treaptă a podiumului de onoare al Balcaniadei, este urmarea unui șir de victorii categorice, ultima în fața vicecampioanei mondiale, echipa Bulgariei.

Se pare că — și mulți dintre componenții lotului ne-au confirmat-o — colectivul de antrenori, condus de experimentatul **Horațiu Nicolau** a reușit să creeze o atmosferă propice unei activități intense, de colaborare reciprocă atît între jucători, cît și între „elevi" și „profesori". Fără a subestima rezultatele înregistrate, trebuie să recunoaștem că formațiile Iugoslaviei, Greciei, Albaniei și Turciei, cu toată puterea lor de luptă, nu puteau emite pretenții în fața jucătorilor noștri, în timp ce Bulgaria fără Karov (retras din activitate) și Zlatanov (accidentat) nu mai constituia forța cunoscută. Totuși, **evoluția voleibaliștilor noștri a fost plină de promisiuni imbucurătoare. Atît atacul, cît și sistemul defensiv au fost mai bine organizate, ceea ce a permis realizarea unor eficiente acțiuni combinative la fileu.** Mai atenți, de această dată, la preluări — o veche deficiență a jucătorilor noștri — pericolul cedării unor puncte direct din serviciu a fost ca și inexistent, permițîndu-se, în același timp, coordonatorilor **Oros** și **Duduciuc** să-și pună coechipierii în situații favorabile de atac.

Absența lui Marian Stamate lăsa impresia că evoluția sextetului român va fi influențată în mod nefavorabil, cunoscute fiind calitățile sale de coordonator, finețea și inteligența execuțiilor. Dar, nu a fost așa, atît **Cornel Oros**, cît și **Petrică Duduciuc** achitîndu-se cît se poate de bine de sarcinile postului. O notă în plus pentru **P.Duduciuc**, care ni s-a părut într-o ascensiune evidentă, el acționînd cu mai multă dezinvoltură la fileu nu numai ca ridicător ci, uneori, ca bun trăgător. De asemenea, serviciul său a avut gradul cel mai înalt de eficacitate.

Atacul s-a bazat, în continuare, pe forța de șoc a lui **Gabriel Udișteanu** — desemnat cel mai bun trăgător al competiției — **Laurențiu Dumănoiu, Gyula Bartha** mai activi, după părerea noastră, decît în sezonul anterior, deși Balcaniada a început la scurt timp după încheierea campionatului intern, așa că perioada de odihnă și pregătire a fost destul de mică. Ceea ce le reproșăm este pripeala de care au dat dovadă în unele momente, nealegerea celui mai bun mijloc de a depăși apărarea la fileu adversă, fapt care a dus la ratarea unor acțiuni favorabile. Nu-l putem omite pe **Constantin Chițigoi,** care numai datorită lipsei de experiență nu s-a ridicat la nivelul coechipierilor săi, dar a lăsat să se întrevadă că nu peste multă vreme va putea fi un jucător de bază.

Înaintea Jocurilor balcanice, antrenorul **Horațiu Nicolau** ne mărturisea că **„au fost selecționați cei mai în formă jucători în această perioadă, ceilalți trebuind să se ridice și să probeze prin propria lor muncă că merită un loc în cadrul reprezentativei".** Așa este și normal. Ne exprimăm însă regretul că la Timișoara nu am avut posibilitatea să-i urmărim și pe alți componenți ai lotului, deși unele meciuri au oferit o astfel de ocazie, conducerea tehnică utilizînd, cu precădere, același sextet, cu rare excepții intrînd în teren **Tîrlici** — foarte util, **Ion Cristian, Adrian Arbuzov** și **Teofil Chiș.** Poate că folosind, în unele seturi, și pe ceilalți jucători ar fi însemnat un stimulent pentru evoluția ulterioară, deoarece trebuie să avem în vedere că la marile competiții (campionate europene, mondiale și J. O) aceștia — cărora li se vor adăuga cu siguranță noi elemente — vor fi cei ce se vor afla în primele rînduri.

Echipei noastre reprezentative i s-a alcătuit pentru acest sezon un program de pregătire care cuprinde participarea la turneele internaționale din Polonia, R.D. Germană și la tradiționalul „Turneu Tomis", precum și o suită de jocuri în R.P. Chineză și Japonia. Să sperăm că **anul 1973 va însemna un an al acumulărilor** — și programul prevăzut permite așa ceva — astfel ca, în **următorii ani, să putem culege roadele unei activități desfășurată cu pasiune.**

Emanuel FANTANEANU

Gyula Bartha „pune" o minge peste blocajul adversarilor. Imagine din meciul România — Iugoslavia

Foto: Dan ȚĂRAN — Timișoara

NOI ANTRENORI EMERIȚI

FRANCISC COCIȘ (Gimnastică)

Născut la 19 mai 1930 la Giungi, în județul Satu Mare, Francisc Cocis a îndrăgit de timpuriu gimnastica, sport căruia i-a dedicat foarte mulți ani, fie ca sportiv de performanță, fie ca antrenor. Meritul cel mai însemnat al proaspătului antrenor emerit este, fără îndoială, contribuția sa substanțială la dezvoltarea gimnasticii masculine la clubul Dinamo București, club la care activează, cu meritorii rezultate, din anul 1954.

Între anii 1948—1956, Francisc Cocis a practicat gimnastica de performanță, muncă să fiind încununată de numeroase victorii internaționale și interne, între care, la loc de cinste, se situează titlul de campion al țării la sărituri, selecția în echipa reprezentativă la J.O. de la Helsinki și în alte întîlniri importante ale echipei A a României în perioada 1950—1956. Din anul 1954, mai întîi ca gimnast, apoi ca antrenor, activează la clubul Dinamo București, munca de antrenor aducîndu-i mari satisfacții. Să amintim dintre acestea că Francisc Cocis a obținut cu echipa sa 17 titluri de campioană națională, două loturilor reprezentative sportivi ca Frederic Orendi, Gheorghe Tohăneanu, Ion Zamfir, Anton Cadar ș.a. Sportivii pregătiți de el au cucerit 71 de titluri individuale ale țării, iar mulți dintre ei sînt astăzi antrenori sau profesori de educație fizică.

MIHAI FLAMAROPOL (Hochei)

Cunoscut și apreciat mai întîi ca un excelent fotbalist, selecționat și în echipa reprezentativă, proaspătul antrenor emerit *Mihai Flamaropol* (născut la București în 21 noiembrie 1919), s-a decis, în momentul cînd a pornit pe dificilul drum de pedagog, pentru a doua pasiune sportivă a sa: hocheiul pe gheață. Alegerea s-a dovedit, cu timpul, inspirată. Prin pasiunea, devotamentul și priceperea sa, Mihai Flamaropol a contribuit la ridicarea acestui dinamic joc sportiv, la progresul său pe toate planurile. Antrenor la echipa Dinamo și al lotului reprezentativ, el a muncit cu competență și dragoste, promovînd metode noi de pregătire, ocupîndu-se de creșterea și formarea elementelor tinere, dintre care o mare parte au devenit jucători de bază ai selecționatei naționale (*Tureanu, Bandaș, Costea, Axinte, Fl. Sginca, Tone*).

În ultimii ani, a condus echipa Dinamo cu răbdare și simț pedagogic, reușind ca împreună cu elevii săi să cucerească de 4 ori titlul republican și de 3 ori Cupa României. La aceste succese trebuie adăugată îndelungata și laborioasa activitate depusă la lotul reprezentativ. Comportarea echipei române în cadrul grupei B a C.M., mai ales la ultima ediție, reprezintă și rodul muncii desfășurate de acest harnic și priceput tehnician sportiv.

DUMITRU CUC (Lupte)

Este originar din Bihor. S-a născut la 17 martie 1928, în comuna Calea Mare. Cea mai mare parte a activității sale sportive este legată de clubul Dinamo București. Mai întîi sportiv fruntaș al clubului, unde a cucerit 7 titluri de campion național la lupte greco-romane, între anii 1948 și 1957, apoi, din 1959 — antrenor al secției. Pentru meritele sale deosebite ca luptător, în anul 1952 a fost distins cu titlul de maestru al sportului.

Cea de a doua perioadă a activității sale pe tărîmul sportului începe în anul 1959, cînd a devenit antrenor al secției de greco-romane. Elevii săi sînt mereu printre fruntașii acestui sport, mulți dintre ei obținînd medalii la competițiile europene, mondiale și olimpice. Secția antrenată de Dumitru Cuc a cucerit de 12 ori titlul de echipă campioană a țării, iar luptătorii dinamoviști au realizat în acest timp un număr de 56 de titluri de campioni republicani în campionatele individuale. Îndrumîndu-și elevii și la echipa națională (unde activează din anul 1961), antrenorul dinamovist și-a adus o contribuție însemnată la succesele lor pe plan internațional (12 medalii la campionatele mondiale și 6 la J.O.). Decernarea titlului de antrenor emerit este o răsplată cuvenită pentru munca rodnică a acestui pasionat activist sportiv.

AUTOMOBILISM

În 16 și 17 iunie

CAMPIONATUL NAȚIONAL DE VITEZĂ ÎN COASTĂ

În zilele de 16 și 17 iunie la Gutinul — Baia Mare — are loc prima etapă a campionatului național de automobilism — viteză în coastă. Întrecerea se desfășoară pe o distanță de 7 200 m pe șoseaua Baia Mare — Sighetul Marmației pornind de la Poiana Șuiro și pînă la terasa Gutinului (drum asfaltat). Traseul are o diferență de nivel de 510 m și un număr de 36 de viraje dintre care unele cu o înclinare de 180 de grade.

Simbătă 16 iunie are loc revizia tehnică și un antrenament, iar duminică 17 iunie, între 8,30 și 13,30, cursa.

Înscrierile se pot face pînă cel mai tîrziu 14 iunie la sediul **Filialei A.C.R. Maramureș din Baia Mare** (Motel Carpați, tel. 14612 ; 13296).

POLO

JUCĂTORII ECHIPEI NAȚIONALE AU VRUT

SĂ CÎȘTIGE CU ORICE PREȚ, DAR AU GREȘIT FOARTE MULT...

declară antrenorul A. Grințescu, nemulțumit de rezultatele formației reprezentative în turneul de la Utrecht

Cel de al doilea examen al sezonului, turneul internațional de la Utrecht, s-a încheiat cu un insucces parțial pentru echipa națională de polo. Întîlnind trei formații — **Iugoslavia, Olanda** și **R. F. Germania** — clasate mai bine decît selecționata noastră la ultima ediție a J.O., dar pe care tinerii noștri reprezentanți le întrecuseră cu cîteva săptămîni înainte la „Trofeul Hungaria", „7"-le României s-a clasat pe locul III. Înșesi rezultatele din acest turneu — mai întîi 6—5 cu Iugoslavia și apoi 3—4 cu Olanda și 4—5 cu R. F. Germania — ridică semne de întrebare firești. Pe această temă s-a purtat și discuția noastră cu prof. **Anatol Grințescu,** antrenorul principal al naționalei, imediat după întoarcerea echipei din Olanda.

— Cum explicați aceste oscilații în comportarea primei reprezentative la intervale atît de scurte?

— A existat o diferență neobișnuit de mare între echipa României din primele trei reprize ale partidei cu Iugoslavia și... cea care a evoluat în restul turneului. Băieții au început meciul de debut „ca la carte": s-au apărat cu luciditate, în mod organizat, Huber, în poartă, a fost un adevărat înger păzitor, și au contraatacat cu regularitate, creîndu-și numeroase situații de gol. Era o adevărată plăcere să-i vezi jucînd, punîndu-și în valoare multe din calitățile de care dispun. În finalul partidei am greșit poate și eu introducîndu-i în joc pe Rus, Frincu și Slăvei, care nu intraseră pînă în acel moment în apă. Aceștia însă nu mi-au înțeles intenția, au vrut să se „evidențieze" cu orice preț și au greșit grav, risipind toată zestrea acumulată cu trudă de coechipierii lor. Nu a fost, însă, singurul lucru pe care-l reproșez jucătorilor. În continuare, greșelile unora au fost și mai mari și au provocat rezultatele care mă nemulțumesc profund. Puteam cîștiga chiar acest turneu și pînă la urmă am ajuns pe locul III...

— Care au fost principalele cauze care au determinat cele două eșecuri mai puțin scontate?

— În primul rînd — lipsa unei discipline tactice. De fiecare dată am cerut multă prudență la începutul partidelor, atenție mare în apărare pentru a nu primi goluri gratuite ca apoi să fim obligați să luptăm pentru egalarea scorului. Jucătorii nu au respectat aceste indicații, lucru extrem de supărător și s-au năpustit adesea orbește la atac. Contraatacurile nu au mai avut finalitate, am început jocul confuz, la centru, cu diferite simulări, dar de fiecare dată adversarii ne-au surprins, marcînd fără nici o dificultate. La Pescara, echipa se impusese în dese rînduri printr-un joc omogen și variat, fiecare dintre componenții ei căutînd să-și ajute coechipierul aflat în dificultate, sau într-o poziție favorabilă de atac. De această dată, cei mai mulți dintre jucătorii formației au încercat să rezolve diverse situații cu mijloace personale, insuficiente pentru a dezorganiza apărări robuste ca acelea ale olandezilor și vest-germanilor.

— Și ce concluzii ați tras după acest turneu?

— Astfel de partide sînt extrem de necesare echipei noastre alcătuită din mulți poloiști tineri și lipsiți de experiență. Înfruntînd numai parteneri de valoare îți poți da seama mai lesne de ceea ce îți lipsește și ce trebuie făcut în continuare. Din punct de vedere fizic nu sîntem inferiori adversarilor noștri. Pentru desăvîrșirea tehnicii individuale și încadrarea disciplinată în sistemul tactic preconizat, fiecare dintre selecționabili mai are mult de lucrat. Jucătorii trebuie să-și subordoneze calitățile în folosul echipei și dacă nu vor înțelege acest lucru întreaga lor trudă va fi zadarnică. Singurul care merită să fie evidențiat după acest turneu este portarul Huber. Cornel Rusu, Claudiu Rusu și Schervan s-au detașat din rîndul celorlalți, care — cu schimbul — au greșit inadmisibil.

— Ce ne puteți spune în plus despre echipele întîlnite la Utrecht?

— **Olanda și R. F. Germania au readus în luturi jucătorii mai vîrstnici, cu experiență. E drept, ele s-au impus la acest turneu amical, dar cred că mai bine procedează antrenorii iugoslavi care au acordat în continuare credit tinerilor. Și noi ne ghidăm după aceleași principii, gîndindu-ne de pe acum la viitoarea Olimpiadă, și cred că procedăm mai bine. Tinerii se vor roda, vor căpăta și experiență și atunci vor avea toate atuurile de partea lor.**

— Care va fi următorul test?

— **Trei partide cu campioana olimpică, selecționata U.R.S.S., pe terenul acesteia, la Harkov. Trebuie să ne cunoaștem exact toți adversarii, să știm cu ce arme va trebui să luptăm la campionatul mondial și viitoarele confruntări de amploare.**

A. VASILIU

SCRIMĂ

SABRERII — LA PARIS
FLORETIȘTII — LA BOLOGNA

La numai o săptămînă după turneul de la Sofia și exact cu o lună înaintea campionatelor mondiale de la Göteborg, scrimerii noștri participă la noi competiții internaționale. În cursul zilei de astăzi urmează să părăsească țara loturile de sabie și de floretă masculin, primul cu destinația Paris, unde se va desfășura, simbătă și duminică, tradiționalul turneu patrulater „Cupa Santelli", ce reunește reprezentativele Franței, Italiei, României și Ungariei, iar lotul floretiștilor în orașul italian Bologna, unde se dispută, tot la sfîrșitul acestei săptămîni, o mare întrecere individuală pentru „Trofeul Giovannini" (competiție inclusă în Cupa mondială la respectiva armă).

În turneul din capitala Franței ne vor reprezenta: *Dan Irimiciuc* (a cărui contuzie la mînă s-a vindecat), *Dan Popescu, Alexandru Nilcă* (clasat pe locul IV în turneul de la Sofia), *Gheorghe Culcea* (campionul țării) și tînărul *Cornel Marin*. Îi va însoți antrenorul lotului, *D. Mustață*. Pentru deplasarea la Bologna, forul de specialitate a desemnat pe următorii cinci floretiști (ce vor fi conduși de antrenorul federal *V. Chelaru*): *Mihai Țiu, Tudor Petruș, Ștefan Ardeleanu, Aurel Ștefan* și *Constantin Niculescu*.

BASCHET

Turneul constănțean al diviziei masculine

DEȘI FĂRĂ MIZĂ, JOCURILE AU FOST ATRACTIVE

La sfîrșitul săptămînii trecute, Sala sporturilor din Constanța a găzduit, în condiții organizatorice remarcabile, partidele penultimului turneu divizionar al campionatului național masculin de baschet. Înaintea acestui turneu erau cunoscute atît ordinea primelor două clasate — Dinamo și Steaua — cît și echipele care vor retrograda — Voința și Academia Militară. Trebuia, însă, stabilită ocuparea poziției a treia a clasamentului. Răspunsul l-a dat meciul Universitatea Cluj — Universitatea Timișoara, care a fost de fapt „capul de afiș" al acestui turneu. Victoria a revenit, după cum se știe, studenților clujeni care au beneficiat, și de data aceasta, de substanțialul aport al lui **Demian,** cel mai bun jucător de pe teren în meciul respectiv. Interesant de urmărit a fost și duelul, pentru supremația din clasamentul coșgeterilor, dintre **Demian** și **Czmor,** cîștigat de clujean, autor a 93 de puncte în trei meciuri.

Referitor la desfășurarea în ansamblu a partidelor, deși majoritatea au fost lipsite de miză, trebuie să remarcăm strădaniile, încununate cu succes, ale jucătorilor de a realiza dispute spectaculoase, de un bun nivel tehnic, deși la unii dintre ei, puțini la număr, am observat o oarecare oboseală, determinată, credem, de numărul mare de meciuri pe care le-au susținut în ultima vreme. La reușita acestor izbutite spectacole baschetbalistice, o mare contribuție au adus-o arbitrii (am consemnat numai arbitraje bune și foarte bune) care, lăsînd jocul mai liber, i-au dat cursivitate, făcîndu-l mai dinamic.

Și la acest turneu, tinere talente ale baschetului nostru, **Barna, Zdrenghea, Mănăilă, Dan Niculescu, Cernat, A. Molnar, Braboveanu** și alții au avut o evoluție constant bună, numărîndu-se printre principalii autori ai succeselor echipelor din care fac parte.

Din păcate, trebuie să readucem în actualitate atitudinea unor baschetbaliști, în special din rîndurile formației I.C.H.F. care, în loc să-și vadă de joc, nu făceau altceva decît să comenteze deciziile arbitrilor și greșelile coechipierilor.

În încheiere, din nou cîteva aspecte neplăcute: numărul foarte mic al spectatorilor, și aceștia prezenți doar la întîlnirile susținute de favorita lor, Farul; programarea dinamoviștilor de fiecare dată la oră înaintată (ultima partidă), cînd în sală nu mai rămîneau nici 10 amatori pentru a-i urmări pe cei care, în iarna trecută, au evoluat cu succes în C.C.E.

Adrian VASILESCU

MOZAIC COMPETIȚIONAL

PROGRAMUL ULTIMULUI TURNEU AL CAMPIONATULUI MASCULIN

Ediția a XXIV-a a campionatului republican masculin se va încheia cu turneul care se va desfășura, de mîine pînă duminică, în Sala sporturilor din Cluj. Meciurile se vor disputa după următorul program (între paranteze, rezultatele din tururile anterioare): VINERI, DE LA ORA 9,30: I.C.H.F. — Academia Militară (75—64, 108—79), Rapid — I.E.F.S. (75—48, 69—75); DE LA ORA 16,00: Voința — Farul (41—44, 55—65), Politehnica Cluj — Politehnica București (64—65, 61—68), Universitatea Cluj — Dinamo (76—84, 66—97), Universitatea Timișoara — Steaua (67—72, 86—84); SÎMBĂTĂ, DE LA ORA 9,30: Academia Militară — Voința (62—60, 64—48), I.E.F.S. — Politehnica București (96—72, 64—71); DE LA ORA 16: Universitatea Timișoara — Rapid (81—58, 64—51), Steaua — Dinamo (55—65, 69—85), Farul — Universitatea Cluj (85—76, 55—77), Politehnica Cluj — I.C.H.F. (65—80, 44—53); DUMINICĂ, DE LA ORA 8,30: I.C.H.F. — I.E.F.S. (45—62, 83—68), „U" Cluj — Academia Militară (102—65, 60—50), Dinamo — Universitatea Timișoara (85—73, 77—56); DE LA ORA 14,30: Politehnica București — Rapid (54—47, 67—66), Voința — Politehnica Cluj (66—67, 52—54), Farul — Steaua (66—106, 60—62).

TURNEELE DE CALIFICARE ÎN DIVIZIA A

De mîine, orașele Bacău și Pitești vor găzdui turneele de calificare în divizia A, la care vor lua parte echipele clasate pe primul loc în seriile diviziei B, adică Voința Timișoara, I.M.F. Tg. Mureș, C.S.U. Galați și Universitatea București la băieți, Olimpia București, Metalul Salonta, Inst. pedagogic Tg. Mureș și Universitatea Iași la fete. Formațiile masculine se vor întrece la Pitești, iar cele feminine la Bacău.

„ZONELE" CRITERIULUI JUNIORILOR MICI

Opt orașe ale țării vor găzdui, de vineri pînă duminică, întrecerile fazei de zonă a Criteriului național al juniorilor de categoria a II-a (născuți în 1958 și mai tineri). Gazdele participantelor la „zone" sînt: Cluj, Timișoara, Alexandria, municipiul Gheorghe Gheorghiu-Dej, la băieți, Brașov, Satu Mare, Caransebeș și Ploiești la fete.

SE ÎNCHID ÎNSCRIERILE PENTRU FESTIVALUL MINIBASCHETBALIȘTILOR

1 iunie este ultima zi în care echipele doritoare de a participa la Festivalul național de minibaschet se mai pot înscrie (telegrafic sau telefonic), pe adresa Consiliului organizației pionierilor din județul Suceava. Amintim că Festivalul național se va desfășura, la Suceava, între 18 și 22 iunie, la el putînd lua parte copii pe două categorii de vîrstă: născuți în 1960 și mai tineri, născuți în 1962 și mai tineri. Tot în ziua de 1 iunie se închid înscrierile pentru etapa de zonă (17—21 iunie) a campionatului de calificare pentru diviziile școlară și de juniori.

CLASAMENTELE DIVIZIILOR A

FEMININ (final)

1. Politehnica Buc.	27	25	2	1917-1404	52
2. I.E.F.S.	27	25	2	1826-1297	52
3. Rapid București	27	20	7	1678-1416	47
4. Voința Buc.	27	13	14	1681-1562	40
5. Univ. Timișoara	27	13	14	1590-1641	40
6. Univ. Cluj	27	10	17	1466-1670	37
7. Crișul Oradea	27	10	17	1429-1593	37
8. Constr. București	27	8	19	1317-1479	35
9. Voința Tg. Mureș	27	6	21	1543-1899	33
10. Sănăt. Satu Mare	27	5	22	1445-1836	32

Titlul de coșgeteră a fost cucerit de **Dorina Suliman** (Rapid), care a totalizat 452 p.

MASCULIN

1. Dinamo Buc.	30	30	0	2756-1945	60
2. Steaua	30	27	3	2552-2029	57
3. Univ. Cluj	30	23	8	2310-1924	52
4. Univ. Timișoara	30	21	9	2300-1990	51
5. I.C.H.F.	30	16	14	2152-2122	46
6. Farul Constanța	30	14	16	1869-2070	44
7. I.E.F.S.	30	13	17	2167-2233	43
8. Politeh. Buc.	30	12	18	2003-2218	42
9. Rapid București	30	10	20	1929-2129	40
10. Politehnica Cluj	30	8	22	1842-2132	38
11. Voința București	30	5	25	1721-2111	35
12. Academia Militară	30	2	28	1876-2514	32

Clasamentul coșgeterilor: 1. DEMIAN („U" Cluj) 680 p, 2. Czmor (Universitatea Timișoara) 605 p, 3. Cernat (Steaua) 523 p, 4—5. Cr. Popescu (Rapid) și Roman (Politehnica Cluj) 473 p, 6. Spînu (Farul) 472 p, 7. Cîmpeanu (Universitatea Timișoara) 464 p, 8. Braboveanu (I.E.F.S.) 439 p, 9—10. Pașca (Farul) și Zdrenghea („U" Cluj) 433 p etc.

TIR

S-AU ÎNCHEIAT

CAMPIONATELE INTERNAȚIONALE ALE R.D.G.

SUHL, 30 (prin telefon). În localitate s-au încheiat azi (n.r. miercuri) campionatele internaționale ale R.D. Germane la tir, la care au participat trăgători din 13 țări, inclusiv sportivi din țara noastră. În ultimele probe, reprezentanții noștri nu s-au clasat pe locuri fruntașe. Doar Ilie Codreanu a obținut un excelent 400 p, din tot atîtea posibile, la proba de armă liberă calibru redus poziția culcat, dar evoluînd slab la celelalte poziții, el s-a clasat pe un loc modest. Concursul a fost de o valoare tehnică foarte ridicată, la proba de pistol liber, de pildă, cîștigătorul, *H. Vollmar* (R.D.G.) a înscris 567 p — exact punctajul cu care suedezul Skanaker a cîștigat la München titlul olimpic, iar acum, la Suhl, el s-a clasat pe locul 3, cu 559 p. La această probă, românul Al. Gered s-a clasat pe locul 23 (din 49 de concurenți), cu 542 p. *Iată cîștigătorii probelor și locurile ocupate de români: pistol viteză — Buscher (Elveția) 592 p...* 5. M. Stan 588 p... 7. Al. Gered 587 p... 31. Șt. Popa 574 p; *armă liberă calibru redus 3×40 f — Wunderlich (R.D.G.) 1 159 p...* 21. I. Codreanu 1 140 p (pe poziții: 400—363—377)... 41. I. Trăscăveanu 1 124 p... 54. Gh. Barbu 1 092 p; *armă standard 3×20 f senioare — Nonka Satalova (Bulgaria) 578 p...* 8. Ana Goreti 558 p, 9. Veronica Stroe 558 p... 12. Ioana Soare 555 p; *talere aruncate din șanț — juniori — Krüger (R.D.G.) 191 t...* 17. M. Ispasiu 165 t... Tr. Zaharescu 144 t.

PĂRINȚI,

Faceți cunoștință copiilor dv. cu frumoasele păpuși Viviana, Viorica, Liliana, Nicoleta, Simina, Camelia, Carmen.
de asemenea, cu Doina, Dorina, Cristina, Mircea, precum și cu Ioana, Luciana, Aurora, Mirela, Otilia, Paula, Cătălin etc.
Unele păpuși vorbesc, închid și deschid ochii, au brațele și picioarele articulate. Viviana știe și să meargă!
Lui Adrian, Valentin, Puiu, Răzvan, Pușa, Tanța, fetiței cu telefon și celei cu porumbel, școlarului fotbalist și altor figurine din plastic — cu chipuri de animale și păsări — copiii dv. le pot face baie.
Cu trusele radio, orice școlar poate deveni un radioconstructor.
Tot pentru viitorii constructori — jocuri de construcții din lemn, metal și plastic.
UN CĂDOU — O BUCURIE!

NUMERELE EXTRASE LA TRAGEREA PRONOEXPRES DIN 30 MAI 1973

FOND GENERAL DE PREMII: 1.841.821 lei din care 776.984 lei report.
EXTRAGEREA I: 4 3 5 36 7 1
EXTRAGEREA a II-a: 31 41 26 43 37

Plata premiilor pentru acest concurs se va face astfel:
În Capitală începînd de la 7 iunie 1973 la 14 iulie 1973; în țară de la 11 iunie 1973 la 14 iulie 1973.

CÎȘTIGURILE TRAGERII LOTO DIN 25 MAI 1973

EXTRAGEREA I: Cat. 1: 3 variante 10% a 40.975 lei; a 2-a: 2 variante 50% a 13.868 lei și 7 variante 10% a 5.547 lei; a 3-a: 8,55 a 7.785 lei; a 4-a: 16,55 a 4.022 lei; a 5-a: 69,65 a 956 lei; a 6-a: 181,95 a 366 lei.

EXTRAGEREA a II-a: Cat. A: 3 variante 10% a 29.716 lei; B: 2,40 a 22.287 lei; C: 5,40 a 9.905 lei; D: 20,30 a 2.635 lei; E: 86,80 a 616 lei; F: 194,60 a 275 lei; X: 1903,30 a 100 lei.

Rubrică redactată de LOTO-PRONOSPORT

LICEUL CENTRAL EXPERIMENTAL DE ATLETISM
Cîmpulung, județul Argeș, Str. Negru Vodă nr. 185

CONCURS DE ADMITERE ÎN ANUL I (clasa a IX-a)

Examenul teoretic (română, matematică, istorie) are loc în aceleași condiții și la aceeași dată ca la toate liceele de cultură generală.
Vizita medicală și examenul practic încep cu 3 zile înaintea primei lucrări scrise, pentru a permite candidaților respinși să se înscrie pentru concurs la alte unități școlare.
La examen nu pot fi înscriși candidați a căror vîrstă depășește cu mai mult de un an, vîrsta corespunzătoare anului I.
La înscriere, pe lîngă actele obișnuite, elevii vor prezenta: fișa medicală și rezultatul probelor hepatice, examenul cardiovascular și pulmonar.

Examenul practic constă din:

- o probă la alegere din probele junioarelor de categoria a II-a pentru fete și juniorilor de categoria a III-a pentru băieți:
- 3 probe generale (60 m, săritură în lungime de pe loc și aruncarea mingii de oină).

Candidații care obțin nota 10 la proba la alegere nu mai susțin probele generale, avînd media 10 la probele practice.
Media la examenul de admitere se calculează adunînd media examenului practic cu media obținută la obiectele de cultură generală și împărțindu-se la 2.
PE TOATĂ DURATA ȘCOLARIZĂRII, SE ACORDĂ INTERNAT ȘI MASĂ GRATUIT.
Informații suplimentare la secretariatul liceului, telefon 11638, zilnic între orele 7,00—15,00.

CUPA ROMÂNIEI LA FOTBAL ÎȘI RECONFIRMĂ

REPUTAȚIA UNEI COMPETIȚII K.O.!

F. C. ARGEȘ—F. C. CONSTANȚA 2-1 (0-0)

Timp excelent, ieri în Capitală, și pe stadionul din șos. Ștefan cel Mare, aproximativ 6 000 de spectatori au venit să urmărească un atractiv meci de Cupă. Speranțe întrecerii, pentru că se întîlneau două echipe de Divizia A, fiar una dintre ele nu era alta decît campioana țării! Dar meciul n-a satisfăcut, căci în 90 de minute puține au fost fazele care să placă. Partida a debutat... de la cabine cu cîteva surprize. Ambele formații s-au prezentat în echipament complet alb, și, prin tragere la sorți, constănțenii au fost aceia care s-au împrumutat de tricouri, niște tricouri vechi din... magazia lui Dinamo. Apoi, Dobrin n-a jucat, nefiind introdus în echipă din motive disciplinare. A treia surpriză, de care am amintit mai înainte, slaba factură a jocului, meci cu perioade de plictis, greșeli copilărești și, chiar, indiferență.

F.C. Constanța a început mai bine partida, dar Mărculescu a ratat (min. 4 și 5), apoi l-a imitat Tănase (min. 13). De partea cealaltă, Troi a șutat în... capul lui Ștefănescu, într-o fază clară (min. 11). Mustățea a fost la un pas de gol (min. 19), iar Troi (min. 27) și Jercan (min. 42) au șutat în bară.

După pauză, acalmie pînă spre sfîrșit. Doar în min. 53, spectatorii au murmurat, la a treia bară a formației piteștene. (Șut al lui Roșu), în min. 63, Turcu a ratat copilărește. **În sfîrșit, în min. 72, una din echipe se desprinde. Aceasta este F.C. Argeș. Roșu a centrat, de pe dreapta, și Radu a reluat în plasă, de la 3—4 m.** Mingea a venit la Radu din apropierea liniei de fund. Și n-a fost ofsaid, cum au reclamat chiar unii jucători constănțeni. **În min. 83, la o lovitură liberă, Jercan a trimis lui Troi, complet liber la marginea careului, care, cu un șut pe jos, a mărit avantajul la 2—0.** Meciul era jucat și **golul lui Caraman (min. 89)** n-a făcut decît să micșoreze diferența. Învingătoarea putea fi oricare din cele două echipe, pentru că nici una nu s-a detașat și nu a ieșit din mediocritate.

Arbitrul **N. Petriceanu** (București) a condus satisfăcător.

F.C. ARGEȘ: Stan — Pigulea, Barbu (min. 85 Olteanu), Vlad, Ivan — Mustățea, M. Popescu — Troi, Roșu (min. 83 Casai), Radu, Jercan.

F.C. CONSTANȚA: Ștefănescu — Ghirca, Antonescu, Băloșu, Nistor — Constantinescu, Oprea (min. 58 Mihu) — Tănase, (min. 43 Rădulescu), Mărculescu, Caraman, Turcu.

Constantin ALEXE

SPORT CLUB BACĂU—RAPID 2-1 (1-0)

GALAȚI, 30 (prin telefon). Întîlnirea celor două echipe, din primul eșalon al fotbalului nostru, a suscitat un interes deosebit, ilustrat prin prezența în tribunele stadionului „Dunărea" a peste 18 000 spectatori! Cele două combatante au oferit o partidă agreabilă, de un bun nivel tehnic și spectacular. Chiar în min. 2, Neagu ratează o mare ocazie, cînd Ghiță respinsese, neinspirat, în picioarele atacantului bucureștean. După acest început furtunos, băcăuanii pun stăpînire pe joc, combină spectaculos, datorită, în special, aportului laborios al mijlocașilor Dutan și Hrițcu. Și, astfel, asistăm, în min. 10, la deschiderea scorului: Băluță execută o lovitură de colț, balonul depășește buchetul de jucători din careu, ajunge la **Velicu** — complet nemarcat — care cu un șut plasat înscrie. În minutul următor, șutul lui Neagu întîlnește bara! Pînă la sfîrșitul primei reprize, bucureștenii domină cu autoritate, dar acțiunile lor sînt lipsite de claritate și eficiență. Pe fondul acestei dominări, băcăuanii întreprind cîteva acțiuni, pe contraatac, destul de periculoase.

În repriza a II-a, feroviarii atacă cu mai multă clarviziune, datorită introducerii lui Năsturescu. În min. 55, centrarea acestuia îl găsește excelent pe Savu, care, de la numai 5 m, ratează o bună ocazie de a egala. Cu cinci minute înainte de sfîrșitul jocului, **Năsturescu** face o cursă, în stilul său, trimite mingea lui **Dumitriu II** care reia, plasat, în poartă. În min. 88, **Băluță**, aflat în poziție de ofsaid, intră în careu și înscrie nestingherit: 2—1 pentru Sport Club Bacău.

A arbitrat slab Tudorel Beca (Brăila).

SPORT CLUB BACĂU: Ghiță — Mioc, Catargiu, Velicu, Margasoiu — Hrițcu, Dutan (min. 85 Sinăuceanu) — Băluță, Dembrovschi, Pană, Florea.

RAPID: Niculescu — Pop, Boc, Fl. Marin, Grigoraș — Savu, Angelescu (min. 85 Năsturescu) — Petreanu (min. 85 Codrea), Dumitriu II, Neagu, Dumitriu III.

T. SIRIOPOL
coresp. județean

CONSTRUCTORUL GALAȚI — DINAMO 1-0 (0-0) !!!

PLOIEȘTI, 30 (prin telefon). Surpriză de proporții pe stadionul Petrolul, aici unde aproape 3 000 de oameni se întreabă dacă într-adevăr Dinamo a părăsit competiția. Aceasta este, însă, realitatea pentru că merituosul lider al seriei a IV-a a Diviziei C, Constructorul Galați, nu s-a intimidat de faima adversarului său, ba mai mult a speculat usurința cu care bucureștenii au tratat partida. Și așa, după ce a eliminat la Galați pe finalista ultimei ediții (1—0 cu Jiul I), acum Constructorul a scos din „Cupa României" pe una din favorite. Și nu prin grațiile regulamentului său printr-un antijoc, ci prin joc ambițios și inteligent, tenace și lucid în apărare și viguros pe contraatac. Constructorul Galați a învins pe Dinamo cu 1—0 exact atunci cînd mai toată lumea se aștepta ca „echipa cea mică" să cedeze presiunii din repriza secundă, făcută însă fără prea multă inspirație de bucureșteni. A învins, printr-un gol, înscris, în min. 81, cînd Ioniță l-a deschis foarte bine pe **Ploeșteanu**, acesta a pătruns în forță și, de la circa 14 m, a șutat puternic, Rămureanu, greșind, a boxat balonul în plasă, în colțul din dreapta sa: 1—0. Nu fusese de altfel singura ocazie a jucătorilor antrenați de V. Lupan și D. Boieru. Ei dovediseră din start o neașteptată îndrăzneală pe contraatac, iar Manea (min. 9), Ioniță (min. 31), Vochin (min. 63) și Ploeșteanu (min. 80) au fost la cîțiva pași de marea surpriză. Pentru că, deși s-au aflat la conducerea acestui joc, dinamoviștii au crezut că victoria va veni de la sine și n-au forțat, iar atunci cînd au simțit pericolul eliminării și au căutat golul, portarul Șerbănoiu și defensiva bine ordonată de Olteanu și Podeț au respins totul. Așa încît Constructorul Galați poate fi considerată acum, fără rezerve, marea revelație a actualei ediții.

Arbitrul I. Chilibar (Pitești) a condus cu greșeli următoarele formații:

CONSTRUCTORUL GALAȚI: Șerbănoiu — Vulpeanu (min. 46 Botea), Olteanu, Podeț, Petrea — Ploeșteanu, Ciornega, — Cristescu (min. 87 Adamache), Vochin, Ioniță, Manta;

DINAMO: Rămureanu — Cosma, G. Sandu, Sătmăreanu II, Deleanu — Dinu, Nunweiller — Lucescu, Batacliu (min. 46 Moldovan), Dumitrache, Fl. Dumitrescu (min. 78 D. Popescu).

Mircea M. IONESCU

CHIMIA Rm. VÎLCEA — C.F.R. CLUJ 1-0 (0-0)

HUNEDOARA, 30 (prin telefon). Partida a oferit un joc de o bună factură tehnică, cu un ritm susținut. Echipa din Rm. Vîlcea, mai omogenă, luptînd cu mai mult curaj și deținînd inițiativa, a reușit o victorie meritată.

C.F.R.-ul a prestat un joc incolor, individual.

Unicul gol al partidei a fost înscris, în min. 56, de **Iordache**, la o excelentă pasă a lui Ionescu, dar și cu concursul portarului Gadja, neinspirat la această fază.

După primirea golului, jucătorii clujeni încearcă să restabilească echilibrul pe tabela de marcaj, însă apărarea Chimiei, în frunte cu Pintilie, este la post. Jocul e frumos, place spectatorilor, fazele se succed de la o poartă la alta și, în final, jucătorii vîlceni ratează două mari ocazii de a majora scorul, prin Ionescu și Goigaru.

A arbitrat bine Z. Szecsei (Tg. Mureș).

CHIMIA: Stana — Crăciunescu, Ciobanu, Petrica, Haidu — Pintilie, Șutru (min. 88 Burlacu) — Donose, Goigaru, Ionescu, Iordache.

C.F.R.: Gadja — Lupu, Dragomir, Vișan, Roman — Szöke (min. 50 M. Bretan), Bucur — Țegean, Cojocaru, Adam, Petrescu.

Ion VLAD — coresp

„U" CLUJ — SPORTUL STUDENȚESC 5-4 (0-1, 1-1, 1-1) DUPĂ LOVITURI DE LA 11 METRI

BRAȘOV, 30 (prin telefon). La Brașov n-a fost deloc un meci în „familie", ambele echipe disputîndu-și cu ardoare șansele de calificare în sferturi. Acest lucru a creat un joc atractiv, al cărui învingător n-a fost cunoscut — spre satisfacția celor peste 2 000 spectatori prezenți în tribunele stadionul Tineretului — decît după aplicarea ultimului punct din regulamentul competiției, executarea loviturilor de la 11 m.

Clujenii, în formație completă, au fost vădit incomodați de evoluția peste așteptări a bucureștenilor, care au prezentat o garnitură cu mulți jucători ai echipei de tineret-rezerve. Au marcat **Georgescu** (min. 38) și **Mureșan** (min. 54). Loviturile de la 11 m au fost transformate de către Cojocaru, Șerbănică, Tănăsescu (Sportul studențesc), respectiv Lică, Mureșan, Uifăleanu și Anca.

A arbitrat bine Tr. Moarcăș (Brașov).

SPORTUL STUDENȚESC: Ion Vasile — Jurcă, Șerbănică, Ardeleanu, Ciocîrlan — Tănăsescu, Mihalache (min. 71 Beleaua) — Lețeanu, Cojocaru, Stroe, Georgescu (min. 112 Radu).

„U" CLUJ: Ștefan — Crețu, Pexa, Solomon, Cîmpeanu (min. 46 Munteanu) — Mihăilă, Anca, Uifăleanu, Mureșan, Coca (min. 83 Barbu) Lică.

Carol GRUIA — coresp. județean

METALUL BUCUREȘTI—U.T.A. 1-1 (0-0, 1-1)

DROBETA TR. SEVERIN, 30 (prin telefon). Confruntarea dintre aceste două formații a plăcut, existînd de-a lungul celor 120 de minute perioade de foarte bune de joc. Surprinzător pentru localnici, echipa care a jucat mai bine a fost Metalul. Bucureștenii, mai vioi, mai dîrzi, mai hotărîți, au fost mereu primii la balon alergînd mai mult, combinînd mai bine, creînd numeroase faze spectaculoase. Profitînd și de avantajul vîntului, metalurgiștii au asaltat din start poarta arădenilor și numai imprecizia șuturilor lui Rădoi, Georgescu, Trandafilon și Ianou I-au salvat pe Vidac de cel puțin două-trei goluri gata făcute.

Imediat după pauză, **Kun**, singur la doi metri de poarta lui Iorgulescu, a șutat pe lîngă bară, ratînd cea mai mare ocazie a meciului. Totuși, în min. 58 U.T.A. deschide scorul prin **Broșovschi**, în urma unei faze inițiate de Petescu și continuată de Domide. Dar bucureștenii nu resimt șocul, se mobilizează și preiau din nou inițiativa pe care nu o vor mai părăsi pînă la sfîrșitul partidei. La un corner executat de Decu (min. 64), mijlocașul **Fătu**, venit prompt în careu, reia fulgerător, egalînd. Apoi, rînd pe rînd Georgescu (min. 75), Trandafilon (min. 77), Decu (min. 82) și, din nou, Georgescu (min. 88) șutează foarte tare din poziții excelente, însă, pe lîngă poarta lui Vidac.

În prelungiri, Ianou (min. 112), Georgescu (min. 113) și Broșovschi (min. 117) ar fi putut marca golul victoriei, dar au ratat. Conform regulamentului, fiind de categorie inferioară, Metalul se califică pe deplin meritat în fața unei echipe obosite, din rîndul căreia doar Pojoni, Petescu, Schep și Popovici nu s-au împăcat nici un moment cu gîndul eliminării.

Corect arbitrajul lui Sever Drăgulici (Drobeta Tr. Severin).

METALUL: Iorgulescu (min. 80 Petre) — Nedelcu, Moraru, Sîrbu, Viță — Profir, Fătu — Ianou, Georgescu, Trandafilon, Rădoi (min. 46 Decu).

U.T.A.: Vidac — Purima (min. 91 Calinin), Schep, Pojoni, Popovici — Petescu, Domide — Axente, Broșovschi, Kun, Condruc (min. 76 Petrișor).

Laurențiu DUMITRESCU

STEAUA — ȘTIINȚA PETROȘANI 4-1 (3-0)

SIBIU, 30 (prin telefon). Aproximativ 10.000 spectatori au fost prezenți azi pe stadionul „Metalul", la partida dintre Steaua — București și divizionara „C" Știința Petroșani.

De la început, militarii pun stăpînire pe joc, dominînd și reușind să înscrie de patru ori prin Cristache (min. 21), Năstase (min. 32 și 76), Tătaru (min. 33, dintr-o lovitură de la 11 metri); golul studenților a fost înscris în min. 86 de Alexandroni, dintr-o lovitură de la 11 metri.

Au jucat formațiile:

STEAUA: Haidu — Negrea, Smarandache, Hălmăgeanu, Cristache (min. 65 Iovănescu) — Dumitru (din min. 46 Ștefănescu), Vigu — Pantea, Tătaru, Năstase, Vlad.

ȘTIINȚA PETROȘANI: Boghianu — Nădășan, Zăvălaș, Burnete, Grizea — Rusu, David (min. 65 Hotea) — Gruia (min. 54 Ștefan), Faur, Bîtea, Alexandroni.

A arbitrat bine Tudor Andrei (Sibiu).

Gh. TOPÂRCEANU, coresp.

PETROLUL PLOIEȘTI — F. C. GALAȚI 2-1 (2-0)

BUZĂU, 30 (prin telefon). Joc specific de Cupă, fără prea multe calități tehnice. La capătul întîlnirii, desfășurată pe stadionul Gloria în prezența a 7 000 de spectatori, balanța a înclinat în favoarea echipei mai experimentate, Petrolul Ploiești. Elevii antrenorului Ilie Oană au știut să contracareze calitățile fizice și tehnice ale gălățenilor, controlînd aproape în permanență jocul. De altfel, ploieștenii, după ce au punctat chiar în primul minut, (autor **Pîrvu**), și-au mai creat cîteva situații favorabile de a-și mări avantajul, însă I. Constantin (min. 29) și Dincuță (min. 36) au ratat. În min. 38, însă, o acțiune începută de I. Constantin a fost finalizată tot de **Pîrvu**.

După înscrierea primului gol, gălățenii au apelat la toate resursele lor pentru a restabili egalitatea, dar dominarea lor teritorială nu a fost materializată, deoarece Lazăr (min. 16, 19 și 30) și Grozea (min. 23) au irosit ocaziile respective.

În repriza secundă, ploieștenii au avut mai mult inițiativa, dar înaintașii au greșit deseori ținta. În schimb, jucătorii de la F. C. Galați s-au apărat mai bine, au inițiat cîteva acțiuni periculoase la poarta adversă, una dintre ele fiind concretizată de **Moraru** (min. 77). În ultimele 10 minute, F. C. Galați a atacat dezlănțuit dar apărarea Petrolului a rezolvat situațiile critice.

A arbitrat foarte bine M. Rotaru (Iași).

F. C. GALAȚI: Hagioglu (min. 46: Gheorghiu) — Șoptereanu, Costea, Adam, I. Nicu — Morohai, Koroncsi — Moraru, Ionică, Grozea (min. 46 Enache), Lazăr.

PETROLUL: Tănase — N. Ionescu, Tudorie (min. 86: Mierluț), Ciupitu, Gruber — Cringașu, Cozarec — Dincuță, I. Constantin, Pîrvu (min. 75, Curcă), Pisău.

Pompiliu VINTILĂ

AZI, LA MASSA, ÎN TURNEUL U.E.F.A.

ECHIPA DE JUNIORI A ROMÂNIEI ÎNTÎLNEȘTE REPREZENTATIVA ITALIEI

FORTE DEI MARMI, 30 (prin telefon, de la trimisul nostru). Frumoasa stațiune balneară, situată pe riviera levantină a Mării Ligurice, Forte dei Marmi, vechi centru de export al marmurei statuare, excavată din Alpii Apuani, este de 24 de ore gazda a opt echipe naționale de juniori, din grupele A și C ale turneului U.E.F.A., printre care și aceea reprezentînd culorile țării noastre.

Plecată, de pe Aeroportul Otopeni, marți dimineața în jurul orei 9, delegația fotbaliștilor români a ajuns, mai întîi, după aproximativ 100 de minute de zbor, la Roma. A urmat o scurtă escală, în vestita zonă turistică a capitalei italiene, Lido di Ostia, după care călătoria a fost continuată cu un autocar, pus la dispoziție de organizatorii competiției, de-a lungul coastei Mării Tireniene, pe ruta Civitavecchia — Grosseti — Livorno — Pisa — Viareggio, ajungîndu-se la Forte dei Marmi, seara la ora 20. Cu aceasta s-a încheiat, practic, și programul primei zile, destinat exclusiv deplasării.

Ziua de azi (n.r. ieri) a fost rezervată, în prima sa jumătate, vizitării stațiunii și a împrejurimilor sale, iar după-amiază unei ședințe de antrenament, la aceeași oră a meciului cu Italia, adică la 17,30. Cei doi antrenori ai lotului nostru, **C. Ardeleanu** și **I. Voinescu**, au lucrat intens cu întreg efectivul de jucători, pregătirea avînd, în principal, un conținut fizic, completat cu unele elemente tactice specifice, impuse de dificultatea în perspectiva jocului cu formația țării gazdă.

Concomitent cu activitatea de pregătire propriu-zisă, merită a fi subliniat și efortul depus de medicul lotului dr. **M. Georgescu** pentru recuperarea totală a celor cîțiva accidentați, printre care și trei dintre piesele de bază ale echipei, **Naghi, Stoica** și **Răducanu**. În aceste condiții, mîine (n.r. azi) pe Stadionul comunal din Massa, speranțele noastre, pentru un rezultat și o comportare care să ne satisfacă, se îndreaptă către următorul „11": CIUREA — CHIVU, NEGRUȚIU, NAGHI, LUCUȚĂ — HURLOI, IUGA — CRIȘAN, STOICA, RĂDUCANU, ȘUMULANSCHI.

Meciul cu Italia — echipă în rîndul căreia evoluează o serie de fotbaliști valoroși, cum ar fi **Bini** (Inter), **Di Bartolomei** și **Rocco** (Roma), **Maggiora** și **Chiarenza** (Juventus) și, mai ales, **Desolati** (Fiorentina) — este așteptat aici cu deosebit interes. O dovadă în plus a importanței pe care o acordă organizatorii acestei întîlniri o constituie și faptul că ea va fi televizată în întregime, în direct.

Mihai IONESCU

Iată programul complet din prima zi a turneului U.E.F.A.:

Gr. A: ROMÂNIA — **Italia**, orele 17,30, la Massa (arbitru, I. Petersen — Danemarca); **R. F. Germania — Norvegia**, la Forte dei Marmi;

Gr. B: **Irlanda — U.R.S.S.** (Pistoia); **Bulgaria — Danemarca** (Monsumano);

Gr. C: **Anglia — Islanda** (Viareggio); **Elveția — Belgia** (Carrara);

Gr. D: **Austria — R. D. Germană** (Montecatini), **Cehoslovacia — Scoția** (Lucca).

sportul în lume

Danilo Ivanovici, președintele Federației iugoslave de box:

„CLASAMENTUL PE NAȚIUNI VA FI MULT MAI ECHILIBRAT CA ALTĂDATĂ"

Numeroși pugiliști aspiră la medaliile campionatelor europene de box

Lotul boxerilor români (și partenerii de antrenament) ascultînd ultimele sfaturi ale antrenorului emerit Ion Popa Foto: Paul ROMOȘAN

BELGRAD (prin telefon). — Președintele Federației iugoslave de box, arbitrul internațional Danilo Ivanovici a acordat recent presei un amplu interviu cu privire la campionatele europene de box care încep mîine la Belgrad. Iată cîteva fragmente din interviul amintit.

— În ultimul timp, se constată un oarecare progres al boxerilor din țările balcanice. Presupunem că pe teren propriu ei vor fi și mai redutabili. Credeți în succesul pugiliștilor iugoslavi?

— Cred, dar nu-mi fac prea multe iluzii. Dacă m-ați întreba cine ar avea șanse, as spune Vujin, Belici și Parlov. Vujin este tare ca o stîncă, dar nu dispune de o tehnică corespunzătoare. Belici este bine armat din punct de vedere tehnic, dar nu posedă o lovitură puternică. În schimb, Parlov posedă amîndouă aceste calități, este multilateral, are clasă. El mi se pare cel mai aproape de o medalie. În rest, dispunem în acest moment de o echipă puternică și echilibrată, dar eventualele ei succese ar fi mai degrabă legate de o scădere a nivelului boxului european, decît de calitățile propriuzise ale componenților ei.

— Prevedeți o asemenea scădere?

— Poate. Nu uitați că în ultimul meci direct, la Zrenjanin, Iugoslavia a învins Polonia, una dintre favoritele ringului european, cu 16—4!

— Ce echipe vi se par a fi favorite la Belgrad?

— Vor atăca, cred, pe tot frontul, pugiliștii bulgari, în mare progres. **Hotărîți să se revanșeze după înfrîngerile de la Madrid și München, românii vor avea și ei un cuvînt greu de spus.** De asemenea, repet, iugoslavii. În general, socotesc că în finale vor ajunge boxeri din mai multe țări așa încît clasamentul pe națiuni va fi mult mai echilibrat ca altădată.

★

Concomitent, ni se anunță că la Belgrad, toate preparativele sînt încheiate și campionatele europene de box pot începe. Constructorii noii săli „Pionir" sînt mîndri de opera lor: tribune încăpătoare pentru 8 000 de spectatori, așezați confortabil și cu bune posibilități de vizionare.

În capitala Iugoslaviei se consideră că cele mai mari șanse de a obține titluri aparțin boxerilor din U.R.S.S., Bulgaria, România, Polonia și Ungaria. În ceea ce privește șansele echipei iugoslaviei, se menționează că selecționerul Toma Hladni și antrenorul Bruno Hrastinski au făcut treabă bună, apreciindu-se că printre favoriții campionatelor se numără Parlov, Benes, Popovici și Petrovici.

DUȘAN BUGARIN

IMPORTANTE HOTĂRÎRI LUATE DE CONGRESUL F.I.R.A.

VARȘOVIA, 30 (Agerpres). — La Varșovia s-au desfășurat lucrările congresului Federației internaționale de rugby (F.I.R.A.). Printre altele s-a stabilit ca viitorul campionat F.I.R.A., care înlocuiește „Cupa Națiunilor", să se dispute după o nouă formulă. Echipele cele mai valoroase vor evolua în grupa A. În această grupă vor juca **Franța, România, Spania, Polonia** și **Maroc**. Grupa B va cuprinde formațiile Portugaliei, Italiei, Cehoslovaciei, R.F. Germania și Iugoslaviei. Conform noului regulament, nu se vor mai desfășura meciuri tur-retur, urmînd ca fiecare echipă să joace două meciuri pe teren propriu și două în deplasare. La sfîrșitul competiției, primele două echipe din grupa B vor promova în grupa A, iar ultimele două clasate din grupa A vor retrograda în grupa B.

Viitoarea ediție a campionatului F.I.R.A. rezervat echipelor de juniori se va desfășura în primăvara anului 1974 la Heidelberg (R.F. Germania). La acest campionat vor participa 8 echipe: **Spania, Franța, România, R.F. Germania, Polonia, Cehoslovacia, Italia** și **Maroc**.

TELEX

După 11 runde, în turneul internațional de șah de la Dortmund conduce Hecht (R. F. Germania) cu 7½ puncte, urmat de Spasski (U.R.S.S.), Popov (Bulgaria) și Andersson (Suedia), fiecare cu cîte 7 p. Victor Ciocîltea ocupă locul 10 cu 5 p. și o partidă întreruptă. În runda a 11-a Ciocîltea a întrerupt partida cu englezul Keene, în poziție complicată.

■

În turneul internațional feminin de șah de la Piotrkow Tribunalski, după 3 runde conduce Ereńska (Polonia) cu 2½ p. Șahista română Eleonora Gogilea a remizat în runda a doua cu Van der Giessen, iar partida din runda a 3-a a întrerupt-o.

■

Grupa A a preliminariilor zonei asiatice a campionatului mondial de fotbal, desfășurată la Seul, a fost cîștigată de echipa Coreei de sud, care în meciul decisiv a învins cu 1—0 (după prelungiri) formația Israelului. Echipa Coreei de sud va întîlni pe învingătoarea jocului Australia—Iran. Echipa care va cîștiga acest meci va participa la turneul final din R. F. Germania.

■

Echipa de fotbal S. C. Anderlecht a cîștigat din nou „Cupa Belgiei". În finală Anderlecht a învins cu 2—1 (1—0) echipa Standard Liège.

■

În meci retur pentru finala „Cupei campionilor Americii de Sud" la fotbal, echipele Colo Colo (Chile) și Independiente (Argentina) au terminat la egalitate: 0—0. Ceje două formații urmează să se întîlnească, vineri, la Montevideo, într-un joc decisiv.

ROLAND GARROS '73 CONTINUĂ PRINTRE AVERSELE DE PLOAIE

Meciul Năstase — Jauffret din nou aminat

La prima ei apariție pe terenurile pariziene, tînăra americană Chris Evert *(17 ani), lidera Marelui Premiu feminin, impresionează prin stilul ei foarte personal*

Telefoto: A.P.-AGERPRES

PARIS, 30 (prin telefon de la corespondentul nostru). — Averse de ploaie și surprize, iată caracteristicile acestui Roland Garros '73 care continuă — și în a doua săptămînă — să facă necazuri organizatorilor și participanților. Cei dintîi au dificultăți în a justifica prețurile-record de 40 și 30 de franci biletul, iar ceilalți sînt necăjiți de a se vedea blocați de un program care avansează foarte greu. În plus, de luni, toți așii sînt așteptați la Roma, unde tradiționalul turneu de la Foro Italico a și început cu meciurile de calificare. Ultimul Roland Garros rămîne mohorît, cu toată inovația coloristică permițînd participanților să poarte tricouri „pastel", conform noii mode din tenis. Am zis ultimul, fiindcă de anul viitor cazmalele vor da jos bătrîna tribună construită în 1927 pentru „mușchetarii" Franței, care aduceau Cupa Davis în Europa. În jocul ei se va construi un teren central cu acoperiș demontabil, în stilul celui de la Montreal, după ultimul răcnet al tehnicii arhitectonice. Atunci, primăverile ploioase nu vor mai sta în calea sportului cu racheta, căruia i spunea altă dată „alb".

În această seară de miercuri, plecăm de la teren cu un nou program ad-hoc alcătuit pentru a doua zi, care nu va putea fi respectat însă decît dacă barometrul va renunța la cotele sale joase de pesimism. Rămîn de disputat joi, șase meciuri din optimi de finală, printre care și cel mereu amînat dintre **Ilie Năstase** și **Francois Jauffret**. Mai trebuie să joace **Taylor** cu **Gerken**, **Pilici — Froehling, Smith — Okker, Borg — Panatta, Ashe — Bertolucci**. Azi, Arthur Ashe a încheiat victorios cu 6—4 setul patru și ultimul, din partida sa cu H. Solomon. Pentru „sferturi" sînt calificați deocamdată numai doi jucători, **Tom Gorman** și **Jan Kodes**. Ultimul, cum se știe, a trecut greu de rezistența „veteranului" iugoslav **Bora Iovanovici**, care — vom adăuga — conducea cu 5—3 în ultimul set, pierdut în prelungiri. Remarcabilă probă de vitalitate, pentru cei 35 de ani ai săi.

Printre picături, continuă să se joace dublurile. Se cunosc primii semifiniaști. Sînt **Ilie Năstase** și **Jimmy Connors**, care au întrecut cu 6—4, 7—6 (tie-break 7—1) pe **D. Stockton — B. Gottfried**. Pentru a afla pe viitorii lor adversari, trebuie să facem însă o incursiune adîncă în tabloul probei: ei vor fi aleși între vest-germanii **Fassbender — Pohmann** și învingătorii dintr-un meci restanță opunînd perechile **Froehling — Pasarell** și **Estep — Warwick**. Cam atît.

Ce fac doamnele? Privesc prin geamurile aburite cursa norilor ce coboară mereu deasupra arborilor din Bois de Boulogne și meditează, poate, asupra surprizelor înregistrate pînă acum. Cea mai importantă, desigur, este eliminarea favoritei nr. 3, englezoaica **Virginia Wade**, de către jucătoarea franceză **Odile de Roubin**. Ne amintim că aceasta a avut, în primul tur, o partidă foarte grea în fața tinerei speranțe românești **Mariana Simionescu**. Acum Odile întîlnește în „sferturi" pe **Francoise Durr**, în ceea ce trebuie să fie un derby francez al turneului. O semi-surpriză și la dublu feminin: perechea vest-germană **Masthoff — Ebbinghaus** a dispus ca 3—6, 6—3, 8—6 de australiencele **Goolagong — Young**.

S-au jucat și cîteva partide din proba de dublu mixt. Perechea română **Iudit Gohn — Dumitru Hărădău** a debutat bine, învingînd cu 6—4, 6—4 pe francezii **Pruvot — Rual**. Joi ar trebui să intre în concurs juniorii și junioarele, în turneele la care delegația română se prezintă cu trei jucătoare bine cotate (**Virginia Ruzici, Mariana Simionescu** și **Florența Mihai**) și un jucător despre care se aud lucruri bune (**Mihai Tăbăraș**). Noi starturi, dacă ploaia nu va fi de altă părere...

GILES DELAMARRE
„Miroir" — Paris

ULTIMELE ȘTIRI • ULTIMELE REZULTATE • ULTIMELE ȘTIRI

AJAX AMSTERDAM A CÎȘTIGAT CUPA CAMPIONILOR EUROPENI

Aseară, la Belgrad, în fața a aproape 100 000 de spectatori s-a desfășurat finala celei de a XVIII-a ediții a Cupei campionilor europeni la fotbal. Întîlnirea dintre Ajax Amsterdam și Juventus Torino a revenit formației olandeze, cu scorul de 1—0 (1—0), prin golul marcat de Rep (min. 5).

Alte amănunte în ziarul de mîine.

RULMENTUL — FARUL 11—6, LA RUGBY

La Bîrlad s-a desfășurat, ieri după-amiază, întîlnirea restanță din campionatul Diviziei A de rugby, între echipele **Rulmentul** și **Farul**. Gazdele au dominat, cîștigînd cu 11—6 (7—6). Au înscris: **L. Ciorici** (drop), **Bolea** (încerc.), **T. Ciorici** (încerc.) pentru învingători, respectiv, **Caragea** (încerc.) și **Leciu** (transf.). A condus **P. Ionescu** (București). De notat că, în min. 73, echipa **Farul**, la îndemnurile antrenorului Dumitru Ionescu, a părăsit terenul, meciul terminîndu-se, astfel, cu 2 minute mai devreme. (E. SOLOMON — coresp.).

TURUL ITALIEI

Etapa a XI-a din Turul Italiei (Lanciano — Benvento, 230 km) a fost cîștigată de belgianul Roger de Vlaeminck în 6h 58:14. În clasamentul general, continuă să conducă Eddy Merckx.

ECHIPA U.R.S.S. A CÎȘTIGAT „FESTIVALUL MONDIAL" LA BASCHET (MASCULIN)

La Lima au luat sfîrșit meciurile turneului final al „Festivalului Mondial" la baschet (masculin). În cel mai interesant joc, s-au întîlnit reprezentativele U.R.S.S. și S.U.A. Baschetbaliștii sovietici au terminat învingători cu scorul de 88—80 (29—28).

Echipa Cubei a dispus cu scorul de 86—77 (45—42) de selecționata iugoslaviei.

Clasamentul final: 1. **U.R.S.S.** — 8 p. 2. Cuba — 7 p.; 3. **Iugoslavia** — 6 p.; 4. **S.U.A.** — 5 p.; 5. **Peru** — 4 p.

Redacția și administrația: București, str. Vasile Conta nr. 16; telefoane: centrala 11.10.05, secția corespondenți 11.51.09, interurban 72 și 286; telex: sportrom buc. 130. Tiparul I. P. „Informația", București 40 363